مجموعهٔ روزنامهٔ

حقیقت انقلاب ثور

ارگان دولتی جمهوری دموکراتیک افغانستان

ماه جوزا سال ۱۳۵۹

باز پخش: صفحهٔ انترنیتی راه پرچم

تهیه وتدوین: محمد قاسم آسمایی

مجموعهٔ روزنامهٔ

حقیقت انقلاب ثور

ارگان دولتی جمهوری دموکراتیک افغانستان

ماه جوزا سال ۱۳۵۹

بازپخش: صفحهٔ انترنیتی راه پرچم

تهیه وتدوین: محمد قاسم آسمایی

در بارهٔ این مجموعه:

عنوان: مجموعهٔ روزنامهٔ حقیقت انقلاب ثور (ماه ثور سال ۱۳۵۹)

باز پخش: صفحهٔ انترنیتی راه پرچم

تهیه وتدوین: محمد قاسم آسمایی

شماره مسلسل نشرات این بخش ۸

تاریخ بازپخش: جنوری ۲۰۱۸

دربارۀ این مجموعه

صفحه انترنتی راه پرچم افتخار دارد که به ادامه باز پخش روزنامه حقیقت انقلاب ثور، کلکسیون سال ۱۳۵۹ این روزنامه را از طریق صفحه انترنتی راه پرچم در اختیار علاقمندان قرار میدهد.

کلکسیون روزنامۀ حقیقت انقلاب ثور به حیث ارگان دولتی جمهوری دموکراتیك افغانستان ناشر اعلامیه ها، تصامیم وموضعگیری های دولت با اضافه خبرها وتحلیل های پیرامون اقدامات عملی آن بوده و میتواند منبع موثق ودقیق برای تحقیق وتتبع کسانی قرار گیرد که خواستار تحقیق وتتبع مستقل و بیطرفانه در بارۀ حوادث یك برهه از تاریخ کشور اند.

قابل یادآوری است که متأسفانه بنابر عوامل گوناگون، همه شماره های این دورۀ روزنامه دستیاب نگردیده وکمبودی در این عرصه موجود است.

امیدواریم بتوانیم به کمك رفقا ودوستان کلکسیون های سالهای بعدی روزنامه ها، جراید، مجلات وسایر نشرات جمهوری دموکراتیك افغانستان را جمع آوری، تدوین ودر خدمت هموطنان وپژوهشگران تاریخ کشور قرار دهیم. راه پرچم

تذکر ضروری:

مجموعۀ سال ۱۳۵۹ روزنامۀ حقیقت انقلاب ثور به تفکیك هرماه تهیه و پیشکش خوانندگان میگردد . شماره های سال ماقبل آن از طریق صفحۀ انترنیتی راه پرچم از لینك زیرین قابل دستیابی است:

http://rahparcham١.org

مجموعۀ ماه حمل ۱۳۵۹ حقیقت انقلاب ثور از طریق لین زیرین قابل دریافت است:

http://rahparcham١.org/wp-content/uploads/٠١/٢٠١٨/%DA%A٩٪D٩٪.٨٤٪.DA%A٩٪.D٨٪.B٣٪.DB٪.٨C%D٩٪.٨٨٪.D٩٪.٨٦-%D٨٪.AD%D٩٪.٨٢٪.DB٪.٨C%D٩٪.٨٢٪.D٨٪.AA-%D٨٪.A٧٪.D٩٪.٨٦٪.D٩٪.٨٢٪.D٩٪.٨٤٪.D٨٪.A٧٪.D٨٪.A٨-%D٨٪.AB%D٩٪.٨٨٪.D٨٪.B١-%D٩٪.٨٥٪.D٨٪.A٧٪.D٩٪.٨٧-%D٨٪.AD%D٩٪.٨٥٪.D٩٪.٨٤-%D٨٪.B٣٪.D٨٪.A٧٪.D٩٪.٨٤-١٣٥٩.pdf

شماره های ماه حمل سال ۱۳۵۹ حقیقت انقلاب ثور را میتوان از لینك زیرین دستیاب نمود:

http://rahparcham١.org/wp-content/uploads/٠١/٢٠١٨/%DA%A٩٪D٩٪.٨٤٪.DA%A٩٪.D٨٪.B٣٪.DB٪.٨C%D٩٪.٨٨٪.D٩٪.٨٦-%D٨٪.AD%D٩٪.٨٢٪.DB٪.٨C%D٩٪.٨٢٪.D٨٪.AA-%D٨٪.A٧٪.D٩٪.٨٦٪.D٩٪.٨٢٪.D٩٪.٨٤٪.D٨٪.A٧٪.D٨٪.A٨-%D٨٪.AB%D٩٪.٨٨٪.D٨٪.B١-%D٩٪.٨٥٪.D٨٪.A٧٪.D٩٪.٨٧-%D٨٪.AD%D٩٪.٨٥٪.D٩٪.٨٤-%D٨٪.B٣٪.D٨٪.A٧٪.D٩٪.٨٤-١٣٥٩.pdf

حقیقت انقلاب ثور

ارگان نشراتی مرکزی کمیتهٔ جمهوری دموکراتیک افغانستان

پنجشنبه (۱) جوزا ۱۳۵۹ ه . ش دورهٔ دوم شماره (۱۱۹)

پشتیبانی از مصوبه‌های پلینوم دوم کمیته مرکزی ح.د.خ.ا

کابل- سازمان های او لیه ناحیه سوم حزبی شهر کابل ساعت ٤ ونیم بعد از ظهر دیروز جلسه فوق‌العاده یی در اردوتوریم لیسه استقلال دایر نمود .

در مورد مصوبات دومین پلینوم کمیته مرکزی حزب دموکراتیک خلق افغانستان و وظایف فعالین حزبی در برابر آن بحث ومذاکره کردند .

در آغاز جلسه هیأت رئیسه جلسه به اتفاق آراء انتخاب گردیده بعدا داکتر اناهیتا راتب زاد عضو بیوروی سیاسی کمیته‌مرکزی حزب دموکراتیک خلق افغانستان عضو شورای‌انقلابی ووزیر تعلیم و تربیه در باره اهمیت و ارزش تاریخی‌دومین پلینوم کمیته مرکزی حزب دموکراتیک خلق افغانستان و بیانیه ارزشمند بیرک کارمل منشی عمومی کمیته مرکزی حزب دموکراتیک خلق افغانستان ، رئیس شورای انقلابی و صدراعظم که در دومین پلینوم کمیته مرکزی ایراد کردند روشنی انداخته نتایج و اهمیت تاریخی آنرا توضیح کرد .

داکتر اناهیتا راتب زاد توجه جدی عموم کادرها و فعالین حزبی رابه مصوبه های تاریخی دومین پلینوم کمیته مرکزی‌و بیانیه‌ارزشمند بیرک کارمل جلب نمود و گفت:

روشن نگهدا شتن مشعل رهنمایی را که در این مرحله نوین تکامل انقلاب اورزرومن ما در خشیدن گرفته ودشمنان هوس خواهند آنرا خاموش سازند کار ساده یی نیست بلکه کار و پیکار خستگی ناپذیری را ایجاب مینماید، ما باید به دشمنان ثابت سازیم که بر و یرانی ها و مرگ فایق می آییم و با عبور عمت بی مانند در راه اعمار جامعه نوین که جامعه خوش بخت و صلح آمیز خواهد بود به‌پیش میرویم .

خبر نگار آژانس باختر علاوه میکند که بعدا داکتر

(ص۷)

سریلانکا ته د مبارکی تیلگرام

کابل- د بهرنیو چارو وزارت د اطلاعاتو مدیریت خبر راکوی‌دافغانستان دخلک دموکراتیک گوند د مرکزی کمیټی د عمومی منشی، د افغانستان د دموکراتیک جمهوریت د انقلابی شورا د رئیس او صدراعظم بیرک کارمل لخوا د سریلانکا د ملی ورځی له امله د سریلانکا د سوسیالیستی دموکراتیک جمهوریت د جمهور رئیس جلال اب جی‌ارجا یاوردنی په نامه گولمبو ته د مبارکی تیلگرام مخابره شویدی.

(ب)

دکتور اناهیتا راتب زاد عضو بیوروی سیاسی کمیته‌مرکزی حزب دموکراتیک خلق‌افغانستان، عضو شورای انقلابی ووزیر تعلیم وتربیه‌هنگام سخنرانی در محفلی که‌از طرف ناحیه سوم حزبی‌شهر کابل بخاطر پشتیبانی از فیصله های دومین پلینوم کمیته مرکزی حزب دموکراتیک‌خلق افغانستان در تالار لیسه‌استقلال برگزار شد .

(عکاسی باختر)

پهبز گروباندی د دوه ملیونه پنځوس زرو افغانیو په بیه سره ووویشل شوه

کلاته د پسرلنی کرنې د پروګرام د تطبیق لپاره د میرنی کال د حمل له میاشتی څخه تر اوسه پورې دنه دباسه دوه ملیونه پنځوس زره افغانیو په بیه کیمیاوی سره دزابل ولایت د مرکز په‌گروند گرو باندې ویشل شوېده .

پدغه ولایت کی د افغان کیمیاوی سیری د شرکت د خلورمی حوزی آمر، به کلات کی د باختر آژانس خبریال‌ته ووایل : دځه دباسه دوه ملیونه پنځو سو زره افغانیو به بیه دزی زره شپږ سوه اتیا کغوړی پورې او دای امرتیم فاسفیت سره به آسانه شرایطو برګرو ته به اسوړ وزګړی شویده .

دغه راز د حمل به میاشت کی د کرنی لپاره خلویښت کغوړی لمنی غنم هم پدغه برګرو باندې ویشل شویدی.

(ب)

ورودبه کابل :

نمایندگان ۱۳ کشور درنخستین کنگرهٔ معلمان افغانستان شرکت میکنند

کابل - نخستین کنگرهٔ معلمان جمهوری دموکراتیک افغانستان به اشتراک‌هیأت‌ها ونمایندگان سیزده کشور دوست روز شنبه سوم جوزا مطابق ۲٤ می در کابل رسما افتتاح میگردد .

دراروز هیأت‌های کشورهای دوست اتحاد جماهیرشوروی سوسیالستی ، جمهوری‌مردم پولند، جمهو ر یت کیوبا،و جمهوریت مرد م مجارستان برای شرکت درین کنگره‌وارد کابل گردیدند .

طبق یك خبر دیگر عصر دیروز هیأت های جمهوری دموکراتیک آلمان ، جمهوریت سوسیا لستی حکو سلواکیا، جمهوریت مرد م مغلستان،و جمهوریت مرد م بلغاریا نیز واردکابل شدند، در میدا ن هوایی بین‌المللی کا بل پوهنمل دکتور فقیر محمد یعقوبی معین اول وزارت‌تعلیم وتربیه ،بعضی از روسای‌آن وزارت ، نماینده ریاست تشریفات وزارت امور خارجه سفرا ونمایندگان سفارت های کشور های متذکره د ر کابل از هیأت هااستقبال کردند .

در هیأت اتحاد شوروی‌که ریاست آنرا شنیکالوف معین اول وزارت تعلیم و تربیه آنکشوربعهده دارد شیرمحمد اوف وزیر تعلیم وتربیه جمهو ر یت ا ز بکستا ن شوروی نیز عضویت دارد.

رئیس هیأت جمهوری مردم پولند را دایاله معین وزارت تعلیم وتربیه‌آنکشور وریاست هیأت جمهو ر ی مر د م مجارستان رادا‌کتر گوستانی‌ـ یانوش معین اول وزارت تعلیم وتربیه مجارستان بعهده‌دارد، ریاست هیأت جمهوریت‌کیوبا بعهده گونزلاس‌جوسی نازاریو رئیس تفتیش وزارت تعلیم وتربیه آنکشور میباشد .

همچنان ریاست هیأت جمهوری دموکراتیک آلمان‌را

(ص ۸)

هیأتهای اتحاد جماهیر شوروی، پولند، جمهوریت مجارستان و کیوبا هنگام مواصلت بمیدان هوایی بین‌المللی کابل .

(عکاسی باختر)

http://rahparcham1.org

لیدنی کتنی

کابل- د ترانسپورت او گرځندوی د چارو وزیر شیرجان مزدور یار بروز د خپل کار په دفتر کی په کابل کی دهند له اوی سفیر جسکاران سنگو تیجا سره وکتل او د دواړو هیوادو ترمنځ یی دهوایی او ځمکنی ترانسپورت د چارو د ښه‌والی په باب خبری وکړی.

دغه‌راز عدلیه وزیر او لوی څارنوال عبدالرشید آوسن برون د شوروی اتحاد دعدلیه وزارت له‌لومړی معین سره د خپل کار په دفتر کی

(۸ مخ)

وزیر اطلاعات وکلتور عازم اتحاد شوروی شد

کابل- عبدالمجید سر بلند عضو کمیتهٔ مرکزی حزب دموکراتیک خلق افغانستان، عضو شورای انقلابی‌ووزیر اطلاعات‌و کلتور ورئیس هیأت جمهوری دموکراتیک افغانستان بدعوت مقامات حزبی و دولتی اتحاد جماهیر شوروی سوسیالیستی جهت شرکت‌در فستیوال‌بین‌المللی فلم متعلقهٔ تاشکند‌مرکز جمهوری ازبکستان شوروی دیروز عازم آنکشور شد.

در میدان هوایی بین المللی کابل - وزرای معادن وصنایع، تجارت، زراعت واصلاحات ارضی ، معینان نشراتی و کلتوری وبرخی‌از رؤسای‌دوایر مرکزی وزارت اطلاعات وکلتور

(ص ۸)

عبد المجید سر بلند وزیراطلاعات وکلتور هنگام عزیمت جانب اتحاد شوروی .

(عکاسی باختر)

د.د.ج له اساسی اصولو څخه ملا تړ

شرنف د پکتیکا ولایت د ارگون ولسوالی بیلو بیلو قومونو د افغانستان د خلك دموکراتیک‌جمهوریت داساسی اصولو دملاتړ له امله ورمیه ورځ دهغی ولسوالی له انگړ کی یوه غونډه وکړه او د هغه نود هرکلی یی وکړ .

بدی غونډه کی لومړی د افغانستان دموکراتیک جمهوریت علی سرور خیبر شو ورسی د پکتیکا والی دیری ویدا یه ترڅ کی د اساسی اصولو د ارزښتونو په‌باب رڼا واچوله او د هغه د تطبیق په غرض یی د هغی ولسوالی د ښځو خانگو همکاری وغوښته .

وروسته بیا د دوه ویشتم غنم قوماندان او د ارگون ولسوال هم د موضوع په ارتباط ویناوی وکړی.

د باختر آژانس خبریال زیاتوی چی خو تنو د خپلو قومونو په نمایندگی د هیواد او انقلاب د دفاع په لاره کی خپل هر ډول تیاری وښود .

(ب)

په‌سوله‌او آزادی‌مین خلك

د افغا نستان خلك پـه‌سوله او آزاد ی مین دی .او تل دملی خپلواکی ،دموکر سی ، اجتماعی عدالت ، ترقی او آزادی پلو یان پا ته شوی‌دی .

د افغا نستا ن فهرمانـوخلکو داسیا په ژړه کی دژوړ استعمار ی قو ت به ما تو لوسره چی به ټو له امیرا طوری یی لمر نه ډو بیده ، نړ یوالوته دسو لی او آزادی په باره کی امتحا ن ور کـړ .ددی‌هیواد دریږ یدلوخلکو اوبراخو پرگنو خه د باسه نیمه پیړی‌بخوا له انگر یز انو سـره د نودی جگړی په ډگر کـی‌خپله مبارزه د خپلوا کـی، آزادی ، سو لی او امـن‌دراوستلو لپاره تر سره کړه، او پدغه میدان کی چی دملی‌خپلواکی لپاره لـه تیـر ی کوونکو سره جنگیدل ، بـریالی هم شو ل . نړ یـوا ل امیریا لیزم او په تیره بیـاد امریکا سړی خورامیر یالیزم چی د بشر یت دیر غدار اوناکاره دښمن دی او تل یـی لاسو نه دنړی د شریفو اوبی‌گناه خلکو په وینو سره و ی، هیڅکله د خپل دغه سـړی‌خوړو نکی خو ی او خصلت څخه نه اوړی ، او دنړی پـه‌سنرو وچو کی له جنایتو نو، زړو، تیریو ، استثمار اواوښ کو لو څخه لاس نـه اخلی ، تر خو چی په نـړی‌کی طبقاتی استثمار ی‌سیستم موجود وی تو دغه نړ یوا ل‌امیر یالیزم به دخپلو شو مو هدفو نو او پلا نو نو عملـی‌کولو نه دوا م ور کړی ، اود نړی په ډیرو بر خو کی بـه‌گواښ ، تهدید او بی خا یه هلی ځلی جاری وساتی .

ا فـغا نستـا ن نـن دسو لـی طـر فدار د ی ا و ملا تـړ یـی کـو ی ا و د نړ ی او په تیـر ه بـیـا د سیمی د لانجو او کړ کیچونوحل دجر گی او خبرو له لاری غواړی او دنور بـر یا لـی‌ا و پـه شا نـه تلو ـ نکی انقلاب څخه را ورو سته‌دافغا نستا ن خلکو او ټو لو ورونو ملیونو په گډه سـره‌دافغا نستا ن د خلـك دمو کراتیك گو ند په مشری‌خانته یوه نو ی لار براتستله او دراتلو نکی سو کاله ژوندپه تکل یی د افغا نستان‌دموـ کراتیك جمهور یت پنسـټ‌کیښود .

دافغا نستان دمو کرا تیك‌جمهور یت له بخوا زیـا ت دسولی او امنیت غو ښتو نکی‌دی او دغه غو ښتنه یی بوخل نه‌بلکی په کرا تو ،کرا تو د خپلو انقلابی اعمـا میو پـه خیرولو سره خرگنده کړی‌ده.داچی د سیمی د سو لـی دټینگو لو لپاره یی د ټور پـه‌خلیر ویشتمه نیټه دسوله‌ییز گډ ژوند دا صو لو په رڼا‌کی‌دتفاهم کو مه اعلا میه خیـره کړه، ددی ټو لو خبرو ښکاره‌ایو ت دی .

دافغا نستان ددمو کرا تیك‌جمهوری حکو مت دد غـی اعلامیی په خبر یدو سره‌تولوڼړ یوا لو نه دا خبره به‌ډاگه شوه چی افغا نستا ن‌د سیمی‌او به‌تیره بیا دایـرا ن او پاکستان مسلما نو ز یـارایستو نکو خلکو سره به‌روغه جوړه او دتفاهم په فضا کـی ژو ند تیرو ل غواړ ی نو ځکـه یی دد غه نو ی اینکار له‌مخی‌بوخل بیا خپلو گاو نډیـو هیوادو یعنی‌ایران اوپاکستان‌ته دسو لی‌اوامنیت دراوستلو لپاره لاس ورو غزاوه . اوس‌وگورو چی ژموږ دغه گاونډی هیوادو نه ځکه ل غوا پی‌چه دی سیمه کی د جگړه مار امپر یالیزم ، پراختیا غوښتونکی صهیو نیز م ، اودلو یی غوښتو نکی شوڅ نیزم‌د ناوړواو ارنجاعی پلا نونو تطبیق‌او که ددی سیمی د ورونو خلکواو ژیار ایستو نکو پرا خـو پرگنو تر منځ دسو له پیـزگړ ژوند داصو لو په رڼا کـی دورور ی برابر ی او ملگر تیااحساس ؟ د افغا نستـا ن‌د انقلابی دو لت غو ښتنه خوداده چی په گډه سره به‌سیمه کی دنړیوا ل جگړه مـاارامپر یالیزم هغه ناوړه‌دسیسی شنډی شی ،کومی چی غواړ ی‌ژموږ په سیمه کی د جنگـت جگړی اور بل کړی ، نفر ت‌او کرکه راو لی او ددی‌سیمی دسلما نو ژیار ایستو نکـوولسو نو او خلکو تر منـځ دبیلتو ن او جلا والی دیوالونه‌وو هی . دافغا نستان دد مو ـ کراتیك‌ج مهور یت د حکومت‌دروغی جو ړی او دتفا هـم اینکار ی اعلا میه خود نړ ی‌ټولو سو له خو ښوو نکـو ولسونو خو ښه کـړه ، اودنړی په سترو خبری‌آژانسونو او مطبو عاتو کی بی مثیـل‌او ګټور انعکاس و کړ. موږ سو له غواړو او په سیمه کی‌دامنیت ټینگید ل . خوڼړیوال امپر یا لیزم د افغا نستا ن‌ددمو کرا تیك جمهور یـت‌د حکومت دد غی اینکـار ی‌اعلامیی په مقابل کی سبوتاژ گوی او نه غواړی چی به‌سیمه‌کی دامن فضا راشـی ، اود منطقی خلك ، ولسو نـه اوبراخی برگنی دسو له پیز گډ ژوند داصو لوسره‌سم ،دخپل‌ولنیز ژوند دتر قی په لـور گاډو نه واخلی . موږ دی ته‌سترگی په لار یا ستو چـی دافغا نستان ددمو کرا تیـك‌جمهوریت اینکار ی اعلا میـه گټوری نتیجی ور کړی ، اودایران او پاکستان د گاو نډیو مسلمانو هیوادو سره دوروری‌روابط ټینگ او نړیـوا ل امپریالیزم ځر ستر گی شی.

نگاهی به مسایل داخلی ... کورنیو مسألوته یوه کتنه

سرور مامونه

د افغانستان دموکراتیک جمهوریت په سیمه او نړۍ کی دسولی او امنیت د ټینګښت په لار روان دی

دثور د زنګیر ماتوونکی انقلاب چی د افغانستان د پرېدلو اوخوریدلو وګړو ته یی د ترقی او هوسایني پراخه لاره پرانستله په سیمه او نړۍ کی یی ډیر ستر انعکاس وکړ، د امپریالیستی اوار تجاعی هواکونو پخوانی امیدونه یی په نا امیدی بدل کړل، پسه هیواد کی د ملی او دموکراتیکو هواکونو د یووالی د پاره شرایط برابرشول، د ډیوډالیزم د وروستی مانی برچونه وښوریدل او د دهغی د ړنګولو هاند پیل شو .

د افغانستان د خلکو دموکراتیک ګوند چی د خپل علما تنظیم شوی مرام پر اساس یی د ډیوډالی تسلط دپای ته رسولو له پاره مبارزه کوله وګړای شو چی د یعنی د کورنی د ډیوډالی رژیم وروستني ریښی له بیخه وباسی او د ثور ملی او دموکراتیک انقلاب برپالیتوب ته ورسوی .

ولی د افغانستان د خلکو سوګند خوړلو دښمنانو څه له بهر او څه په دننه کی دانقلاب د ماتولو هلی ځلی پیل کړل. امپریالیستی او هژمو نیستی خواکونو د ترورېستی او داره مارو پانډونو د روژلو او د هغو دوسله وال کولولړی جاری کړله په کلیو، پانډو او ښارونو کی یی د بیګاه وګړو، مامونانو او ښځو ترور او قتل ته لاس واچولو، د ښونو، لویولاروو او د ریښنا د مزو په تخریب او دخلکو د شتمنیو په لوټولو سره یی په هیواد کی د آرام ژوند فضا خړه بره کړه. له یلی خوا د حفیظالله امین اود هغه د خونړی پانډ د خیانت په نتیجه کی په قصدی توګه انقلاب دخپل اصولی لوری څخه د انحراف وخواته سوق شو، په زرګونو بیګناه ملی او مترقی عناصر ناحقه جیلولو او د وژنی خاپونو ته یوړل شو، د ګوند او خلکو ترمنځ اوږد واټن ایجاد شو، د ګوند یووالی سخت متضرر او ډیر انقلابی کسان چی د ګوند او خلکو له لاره کی یی مبارزی کړی وی په ډیره بیرحمی سره شهیدان شول. د نړۍ وال امپریالیزم له غوښتنی سره سم د افغانستان پر زیار کښو وګړو باندی له دوو خواوو څخه د ظلم، تیری او وژنی آسمان راټیټ ؤ. له یوی خوا د امپریالیستی او ارتجاعی خواکونو له خوا دروژل شوو داره مارانو د وحشیانه داړو، قتل او غلا لړی روانه وه، اوله بلی خوا د حفیظالله امین د تورمخی پانډ جلادانو هره ورځ هغوی دمرګ کندی ته غورځول. د پورتنیو تیریو، پرله پسی وسله والو حملو او د حفیظالله امین د سازشونو او جنایت کاره سیاست په نتیجه کی د افغانستان د دموکراتیک جمهوریت، استقلال، دخاوری تمامیت اوتر ټولو دمخه د ثور انقلاب له خطر سره مخامخ شول.

به هدغه شان پیچلو شرایطو کی د هیواد سالم خواکونو د افغانستان د خلک د دموکراتیک ګوند تر مشرتابه لاندی په خپل غوږ تصمیم سره د امین د فاشیستی تسلط کمپله راټوله کړله اود ثور انقلاب د تکامل دوهم پړاو پیل شو. د جدی د میلمنتی د شیبی هی لیښی ملی یا خو ن له برکته هیواد ، خلک او انقلاب وژغورل شو، د دموکراتیکو آزادیو او د هیواد د زیار ایستونکو پرګنو د حقوقو د تامین لاره هواره شوه، لکه چی یدی هکله د ا. ج. د. ګ د مرکزی کمیټی عمومی منشی د.د.ج دانقلابی شورا رئیس اوصدراعظم ببرک کارمل دثور کال له امله نه خپله ارزښتناکه وینا کی ویلی دی:

«زموږ دهیواد آزاد اومبارز خلک او دهغوی په مخکښی د افغانستان د خلک دموکراتیک ګوند، دغه د شهیدانو او سر ښندونکو ګوند، دغه د قهرمانو پښتنو او زړورو ګوند د مبارزی پیسر غ لا پسی رباندی اواوچت وسا ته د ستمګرانو وعدو هغوی ونه غولول، د سفاکو جلادانو وحشیانه خوروتو د هغوی لاسونه او زړونه سست نه کړل او د ا غمام حکم دهغوی پر عقیدو ،ایمان او ارادو کی هیڅ ډول ځنډ رانه وست....»

دثور د ترمین انقلاب دیری له ورځی څخه دافغانستان دموکراتیک جمهوریت دګاو نډی هیوادونو او دنړۍ دنورو هیوادونو سره دمولی او ښه تفاهم په فضا کی دژوند کولو پیشنهاد وړاندی کړځکه د ثور دملی او دموکراتیک انقلاب محتوی عم دا ایجابوله، دسوله پیز ګدرونه اصول چی دملو او ترمنځ دهمکاری او ښو اړیکو د تضمین لاره ده د افغانستان د خلک دموکرا تیک ګو تـه همیشه پر هغو باندی ایښکار کړی اوهغه یی په نړۍ اوسیمه کی د سو لی او امنیت د ټینګښت لپاره یو ستر ایښکار د ی پو ځل بیا نړۍ والو ته عملا دا جو ته کړی شوه چی زموږ هیواد دسوله پیز ګر ژوند د اصولو په جوګاټ کی د نړۍ دنولو دولتونو سره د براخی او هر اړخیزی همکاری، دوستی او ښو اړیکو د ساتلو غوښه اراده لری. دا چی امپریالیستی خواکونو او میلتاریستی کړی په نړۍ او سیمه کی د حالاتو د کرکیجن کولو ا و په خړو اوبو کی د کبانو د نیولو کارمل د بورتنی وینا په پله برخه کی داسی راغلی دی:

« دافغانستان دموکرا تیک جمهوریت د خپل کورنی تګلک او انقلابی سیاست په پوره پیوستون کی دنړۍ له ټولو هیوادو سره به ځپلو اړیکو کی د سولی غوښتنی اصولی سیاست غواړی او د یوه نایبیلی هیواد په ډول دی او وی به، موږ د مثبت اوفعال نایبیلتوب د اصولو او سوله پیز ګډوژند اودلانجودکمښت یعنی په زوره او فعاله توګه به د دیناټت او بی وسلی کولو د سیاست ملاتړ وکړو او په یوه نړیواله پراخه جبهه کی به له سوله دوستو قوتونو سره دجګړی او جګړ ی غو ښتو نکو پر خلاف د زړه او نوی استعمار پر خلاف د امپریالیزم او صهیونیزم پر خلاف دفاعیزم او را سمیزم پر خلاف د نژاد پا لنی او اپارتاید پر خلاف مبارزه وکړو.....»

دافغانستان د دموکراتیک جمهوری دولت په وروستی اعلامیه کی چی په سیمه او نړۍ کی د سولی او امنیت د ټینګښت لپاره یو ستر ایښکار د ی پو ځل بیا نړۍ والو ته عملا دا جو ته کړی شوه چی زموږ هیواد دسوله پیز ګر ژوند د اصولو په جوګاټ کی د نړۍ دنولو دولتونو سره د براخی او هر اړخیزی همکاری، دوستی او ښو اړیکو د ساتلو غوښه اراده لری. دا چی امپریالیستی خواکونو او میلتاریستی کړی په نړۍ او سیمه کی د حالاتو د کرکیجن کولو ا و په خړو اوبو کی د کبانو د نیولو د لټون کی نو دا پله خبره ده، د پروپاګنډ هغه اورګانونه چی د پروپال ذهنیت د مغشوشولو په غرض د افغانستان تش په نامه مسئله بهانه ګرځوی او هغو تیریو ته ادامه ورکړ ی، د ګومو په نتیجه کی چی سوله او امنیت د خطر خواته سوق کیږی باید به دی فرومیږی چی د افغانستان د دموکراتیک جمهوریت پټمن خلک هیڅکله هم په خپله خاوره او خپل انقلاب باندی د جاسوسه معاملی اوسازش ته چمتو نه دی، بلکی په سیمه او نړۍ کی دسولی لپاره مبارزه زموږ د ملی او دمترقی کراتیک انقلاب مترقی محتوی ایجابوی.

ولی دا جوته ده چی سوله هغه وخت په سیمه او نړۍ کی ټینګیدلای شی چی دهغی لپاره متقابلی خواړ ی یه ریښتینی توګه تصمیم ونیسی، په دغه لاره کی هغسی عملی ګامونه پورته کړی لکه چی د افغانستان دموکراتیک جمهوریت په دغی تاریخی اعلامیی سره پوځل بیا پورته کړ. څکه سوله او امنیت د سیمی د ټولو هیوادونو ګټی تضمینوی اود وګړو دسوکاله او آرام ژوند زیری ګه څان سره لری. هغه څوک چی پر نوږ باندی د جنګ پلا تحمیلوی په خپله د جنګ په لمنو کی اړه کیږی. د افغانستان دموکراتیک جمهوریت په ټوله سویه د خپل ایښکار اعلام کړی دی اوس نو پر نوږ ده چی د دغه ایښکار سره خپل د سولی د لاری ملګری کړی.

م ، ح ، «رشیق»

انقلاب و دشمنان

«قسمت دوم»

آنها بنا م آزاد ی،اسلا م، وطن ومردم بر علیه دو لت جمهور ی‌دمو کرا تیک افغا نستا ن دست به‌سبوتاژ وخرا بکاری می زنند ، مانع تطبیق برو گرا م های مترقی حزب ودو لت می شو ند وبا بلکه با تعقیب، تبعید، تشتار و زندانی ساختن بهتر ین فعا لین و زعیرا ن شا یسته حز بی وسایر وطنپر ستا ن ،ه‌مو چب کا هش‌شد یدهد ر ت رزمندگی حزب و توان مقاو مت نیرو های انقلابی گردید زمینه تشکل ، رشد و نفو یه ضد انقلاب را نیز مهیا ساخت.

خو شبختا نه با قیام ظفر مند ثنش جدی که امین وباند تبهکار آنرا از قدر ت خلع ساخت و مرحلهٔ نوین انقلاب یعنی مر حله نجات مردم ، وطن وانقلاب را آغاز نهاد وضع عمو می هبا رزا ت خصمهای کشور دچا ر تغییر بنیادی گردید . و لی غلبه یافتن بر تا ثیرا ت نا گوار سیاست جنا یتکارا نه امین ودار و دسته بلید و ی‌وقت می خواست تانوده های مردم راته به سختی رنجیده اند ومورد تجا وزا ت ودستبرد های هو لنا کی قرار گر فته بودند قنا عت داد زیراآنان در برابر هر چیز و هر عمل باشکاکی ،بهانه جویی وعد م اطمینان بر خورد می کنند و این آن هیرا ت شو میست که جاسوس سابقه دار سی، آی، ای ازخود بجای گذا شت و در چنین یك وضع بی‌نهایت دشوار است که ضد انقلاب یعنی نفاو مت ساز ما ن یافته طبقات سر نگو ن شده‌میخواهد هد به حمایه ارتجا ع بین المللی و منطقه بخا طر منافع از دست رفته شا ن، ازانقلاب وخلق افغا نستا ن انتقا م بگیرد .

آنها را مورد دستبرد وپیاول قرار میدهند تا جریان عادی زندگی دروطن اعاده شده نتوا نند . و ایـن حما ن شیو ه ها ی فا شیستی قدیمی است که ضد انقلا ب در همه جا بصورت یکسا ن ازان‌کار گرفته است تاازنه‌دام تکامل انقلابی جوامع بشر ی جلو گیر ی نما ید ا ما بکذار زنه‌کی نشان بدهد که انقلاب علی رغم دشوار ی ها به پیش خوا هد رفت زیرا نیاز مندی تکامل جامعه، ورفاه توده های مردم آنرا می خواهد .

(ختم)

داسلامی هیوادوجرګه او «دافغانستان مسأله»

دورځپانی سپصر:

یه خو تیرو ورځو کی یه اسلام آباد کی داسلا می هیوادو نو دیا ننیو چارو وزیرانو غونډه وشوه چی دافغا نستان مسئله، دا سی پوه موضوع ته‌چی دد غی جرګی غړی‌هیوادونه‌ری‌حبری وکړی اوبریکړه صادره کړی، خکه په افغا نستان کی حالات بیخی رو ښا نه دی ، دلته یوفیوډالی ضد او امپریالیستی ضد ، ملی او دمو کرا تیک انقلاب برپا لی شو یدی چی هدف یی دفیو دا لی ورا سته نظام اود امپریا لیستی لاس پری دریښو او جرړو ایستل اود افغا نستان خلکو ته دافتصادی ، اجتما عی و دی او تر قی دلاری تا مینو ل اود ښرو ری او حیا تی برا بلمو نو له مینانه وړ ل دی. خودا چی دانقلاب دپیښو مخی ته دامپریالیستی هیواد او لو مسا لی چی اسلا می هیوادونه له هغو سره مخا مخ دی. موږ داوا یو چی به اصطلاح دد اف

گزارشها و گفتگوها راپورونه او مرکی

خبر نگار روا ن

نقاب‌های آنانیکه از دین اسلام بحیث سلاح ضد انقلابی استفاده مینمایند از هم درید

(قسمت دوم)

بعضا می گو یند که اتحاد شورو ی ، حکومت ضدمذهبی است .و لیك ما به صرا حت گفته می توا نیم که در آنجا آزادی تمام مذاهب مو جود بوده و تمام مراسم ومناسك آزادانه اجرامی شود .وا گر به نظر کسی غیر گفته باشیم آنها خود بفرمایند از نزدیك مشاهده نمایند که،واقعیت کدام است ؟

اقتصاد و تر قی اجتما عی هیچو قت نمی تواند به ضد مذهب دریك جامعهٔ واقع‌شود، اسلام هر گز در افغا نستا ن درخطر نیست ، بلکه آنها یی که چنین ادعا گر ده ودر زیر برده دفا ع ازاسلام ورو حانیت سوء استفا ده می کنند ، خود در خطرجدی واقع ا ند .

مو لو ی عبدالله کلکا نی، عضو جمعیت العلما ء ،چنین گفت :

اسلام نزد خداو ند ، دین فرضیه می‌با شد . هیچکس قدرت ندارد اضا فت آنچیزی که نزد او تعا لی تا ئید شده باشد ، آنرا مواجه به خطر گرداند .

یك عده عناصر ضد انقلا بی، از آران پیروزی‌انقلاب ثور، این مفکوره را در ذهن مسی‌پرورا نید ند که زما م امور دولت را بدست گیر ند ، از یك طرف با دو لت سا بق ساخت و بافت دا شتند و از طرف دگر ، به فعا لیت های ضد انقلابی خویش ادامه می دادند . بنابران یك تعد اد اشخاص جاه طلب وموسفیدان اقوام را تحت تا ثیر قرار داده کمیته ها و محافل به اصطلاح «تبلیغات اسلامی» را بر پا کردند . و میخوا هندمفکور ه مردم را متز لز ل سازند.

وقتی که انقلاب ثور به پیرو زی رسید ، به استثنا ی یك عده یی که‌منافع شخصی خویش را در خطر حس می کردند ، تمام اقشار وطبقا ت مردم ،نه‌تنها ابراز خور سند ی می کردند ،بلکه شعار می داد ند که از استبداد خا ندا ن ظالم‌نادر ی وجاه طلبی های داودی ،نجات یافته ایم .

وقتی که حفیظ الله‌امین، زمام امور را بدست گر فت ،اکثرا علماء ، رو حا نیو ن و غیره مسلمانها و مرد م بی گناه را به کشتا ر گاه ها وزند انها فرستاد ، ولی در آنوقت آنقدر سر و صدا ها بلند نمی‌شد ،د ر حا لیکه روز ا نه هز ار ها مسلمان به قتل میر سید .

او میخوا ست به این طریق تام دوستا ن ما را نیز به بسازد .

دشمنا ن انقلاب ثور خاصتا بعد از پیرو زی مر حلهٔ نوین که همه آزاد ی ها به مرد م میسر است در تلاش اند تا اینهمه آزاد ی ها را از ما سلب نما یند .و واهمهٔ در خطر بود ن اسلام را مانند گذشته ها، توسط گما شته‌گا ن انگلیس در بدن برخی بیچکاری وتزریق نما یند . موضوع سفر امان الله خان به اتحاد شورو ی ، وبعدا مفقو د شن مسا ختن ذهنیت هر د م د ر بر ا بر او، روشن ترین شاهد این مثال است .

اگر یك عده اشخاصی ا ز میان مردم چون علماء ،گا و گران وپادها فین از اقوا م مختلف به اتحاد جما هیر شوروی عا زم گردند ، نامهٔ اماکن مقد سه راچون مساجدو مدارس‌واجرای عبادات ومراسم مذهبی آنجا را از نزد یك تحت مطالعه فراردهند،قناعت مردم حاصل می شود . ومردم می‌فهمند که دو لت شوروی دشمن اسلام نیست و به‌گفته غرضین گوش فراند هند، که میگو یند اسلام در خطراست.

در این موضو ع تجارب اثبا ت شده را حضور تان مطرح می نمایم اینکه چندی قبل ، یك عده یی از اعضا ی جمعیت العلماء ، عا زم اتحاد شوروی گردیده بودند.

چون در باز گشت سفر به وطن به بعضی دو ستا نو مردم ابلاغ نمودند که مراسم دینی و مذهبی را که دراتحاد شوروی مشا هد ه کردیم ، به بمثابه آن حتی‌در بعضی‌ممالك اسلامی کنو نی دیده نمیشود. این گونه روشن اندازی تو ـ هم وذهنیت منفی انجا هـی را ذایل میسازد .

در این مورد ، عبدا لغنی «عمید» عضو جمعیت العلما ی اسلامی افغا نستان ، چنین اظهار نظر نمود :

مراسم مذ هبی به معنی واقعی آن که عبارت است از اجرا ی ارکان خمسهٔ وادای مناسك موضوعه هم اکنو ن در کشور ما به‌صورت اصلی و مطابق با شریعت اسلامی ، آزاد انه جر یان دارد . و مسلما تا ن مندین افغانستان ، بدو ن هیچگونه تردید ، و هراسی آنرا به جامی آور ند . و تابه حال از طرف کدام منبع مما نعت ویا ایجاد مخا لفت ، احسا س نه گردیده است .

در آینده که مربوط به‌آینده می باشد ، از آن اظهار نظر اخبار بغیب بوده و آن مربوط به علم کاملاً خدا وندی می‌باشد .

تاجائیکه از اعمال دو لت جمهوری دمو کرا تیك افغانستان مخصو صا بعد از قیام ٦ جدی سال‌گذشته‌نتیجه گیری نموده ایم چنین یك موضوعی ازنظرمن‌مصور نیست.

دملا علماو مبلغین درمساجد وظایف تبلیغ امر معروف ونهی عن المنکر را شجاعانه و بی غرضانه ایفا می نمایند و تابه حال در مقابل آنها مما نعتی صورت نه گر فته است بلکه آنها در ادای مراسم و مناسك مذهبی ، وتبلیغ دین مقد س اسلام ، تشویق نیز گردیده‌اند که به‌این ترتیب وظایف ایمانی ووجدانی خویش را ایفانمایند.

(ناتمام)

خبرنگار روزنامه درحا ل صحبت با یك عد ه یی از روحا نیون وعلمای دینی.

دمر کزی سیلو دد وهمسی‌فابریکی به کاو اچو لو سره:

دروخپانی خبریال

د پخی‌دوډی له د رکه د کابل ښار یانو په سلوکی پنځوس ار تیاوی‌پوره کیږی

دشوروی‌اتحاد د(۳۰۰۰۰۰)ټنو غنمو وریاسرستی‌را رسیدل‌جریان لری

(دوهمه برخه)

دغه راز دیلخمری د فابریکی طر فیت شیبته ټنه دمزار شریف ۲۰زرهټنه غنمو او دشیبنو ټنو اوډه کو لواو دهمدی دسنگا د دوډ ی‌بخولو طر فیت به ۲٤ ساعتو کی ۲۵ ټنه دی .

ده زیاته کړه دمر کزی سیلو د دوډ ی بخو لو اوسنی ظر فیت به ۲٤ساعتو کی ۷۲ ټنه دی چی د نو ی فابریکی به پشمر یدو سره‌به دغه ظر فیت ۱٦۲ ټنو ته ورسیږی باید ووبل شی چی دنوی دوهمی فابر یکی اونورو نور پرو ژ ویه چوړو لو سره یو ملیارد شپږسو ه انه خلو پښت میلیونه او اته سوه نخدرو پښت زره افغانی لگیږی او دچو لو او چا ری ای به چنگی سره بر مخ شی

د سیلو گانو رئیس دمغا زو دلاری داوړو او غنمو وړا ندی گولو له اشاره وکړه او وی ویل :دتور انقلاب ددو هم

تکاملی پراو نه ورو ستهٔ ددولت دخبری شوی ابلاغیی سره‌سم ۱۰۱٤٤ ټنه اوړه پر مز به ۷۵ ـافغانی او ٦۸۱ټنه غنم یو مز به ۷۰ ـافغا نی د ازاد و مغا زو له لاری کابل ښاریانو ته وړاندی کړی دی او دویشلو دغه لړ ی جنگه روانه ده .

باید وو یل شی چی په روان کال کی یو سلو لس‌زره ټنه اوړه دسیلو په صنعتی دسنگا و وو کی تو لید شوی‌او کوبون لرو نکو ته ویشل شوی دی .

پر سیره پردی د یا دونی وړ ده چی‌به ۱۳۵۸ کال کی مرکزی سیلو خه دپاسه ۱۱۰۸۱۵ ټنه اوړه او همدا ـ رنگه یوه اندازه پاخه مواد علاقه لرو نکو ته‌خر شه کړی دی البته دغه رقم به هغه مواد باره بازار ته وړاندی شو ی دی .

ده زیاته کړه همدا او س د مرکز او ولایاتو د غلو به گدامونو کی به‌کافی اندازه‌غله شته چی ددی جملی ته‌د شوروی اتحاد د۱٤۰۰۰۰ ټنو وریا مرستو خخه غلو پښت زره ټنه وارسید لی اوتور پی به ترتیب سره را رسیږی‌چی باور لرو د آزادو مغاز و د لاری دغه غنمو ویشل د بازار به بیه منیت تاثیر واچو ی‌اود هر ډول احتکا ر او تقلب مخه به ونیولی شی .

ده به‌ډای کی وویل :دمرکزی سیلو به ژرتدو او وړوی‌بخولو به پیلو پیلو د سنگاوو کی به دوه لنی او مسلکی مامورینو او خارږو پیرانیو متخصصینو پرسیره ۸۲۱ ټنه کار گرا ن او ۱۷۵ ـاجیرا ن کار گو ی اودکار او فعا لیت نتیجه یی به زړه پور ی ده چی البته د مرکزی سیلو د دو همی فابریکی به کار اچو لو سره چی‌دسلو گانو دتو لید گراف بوره ـگو ی به همدی‌تناسب سره یکی د کار گرانو او اجیراو د شیبر زیاتوا لی هم به نظر کی لیو لشو ی‌دی.

ده زیاته کړه :

اوس اوس د کا بل ښار به مربو طا تو کی دسیلو د دوډ ی بلور لو ۳۲ آزادی غر غی به کار اچو ل شوی دی چی تاکل شو ی ده دغه شعبر به راتلو نکی کال کی خو برابر ه زیا ت شی او دکابل ښار یانو اوپتیا و ته به کافی اندازه شـوا ب ووایـی .

(پای)

راپورتر روزنامه

باغ وحش کابل درحفظ ونگهداری حیوانات نقش‌عمده دارد

(قسمت هفتم)

ا مروز کا بت گر دیده است که شیر های افریقا یی مثل سابق در جنگل زار ها و دشت ها حیات نکرده بلکه در تبه هائیکه دارای درخت های کم میباشد حیات مینما یند شیر ها در تمام روز بر خلاف انسان ها به استرا حت روزانه خته و جنیکه شب فرا میرسد فعالیت شان برای صید غذا شروع میشود .

شیر ها غارتگر بوده که جنس مونث شان عهده دار تکثر نسل و تربیه چوچه ها و صید شکار را بدوش داشته در حالیکه جنس مذکر شان که دارای صدای مخصوص‌می است‌عمل دفاعی‌رابدوش‌داشته‌و نمی گذاردکه جنس های‌بیگانه داخل محوطه زیست آن گردد .

در شیر های جوان‌پال های آن به سن دو سالگی نمودار شده و به عمر (٦ـ۵) سا لگی طول مو های قشنگ آن به (۲٤) سانتی مترر‌سیده‌شیرها دارای طول (۸۵ـ۲) سا نتی متر بوده و طول دم شان به (۸۵) سانتی میرسد و دارای وزن تقریبا (۲۲۵) کیلو گرام میباشد .

مدت دوام حاملگی جنس های مو نث (۱۰۰ ـ۱۲۰)روز را در بر گرفته و تعداد جوچه های آن به (۲ـ۳) میر سدو مدت عمر شان (۱٦ـ۲۰) سال میباشد و در داخل نفس ها عمر شان تا (۳٤) سال هم می رسد . جنس مذکراز جنس مونث نسبت جسامت بز رگ و داشتن یال ها فرق میشود غذایی شیر ها عموما آهو ،گاو هاگوره خر ها، وزرافه ها تشکیل میدهدونظر به تحقیقات که به عمل آمده است یك شیر میتواند در یك شب(۳۳) کیلو گرام گوشت را صرف نمایدو سرعت‌دوش شان د ر فی ساعت (۸۰) کیلو متررادر بر میگیرد ودر یکسال(۲۵۰۰) کیلو متر فاصله را طی می نمایند زیرا غذای شا ن ر ا حیواناتی تشکیل میدهد که‌در هنگام خشك شدن صحرا ها و تپه ها محل بود و باشی‌خویش را ترك نموده وبه محلی که علف‌زار ها و مواد غذائی زیاد باشد در حرکت هستند ازاین رو شیر ها نیز مجبورند که برای بدست آوردن غذا ی خویش این حیوانات راتعقیب نموده و فاصله های دور و درازی را طی نمایند وبرای‌این منظور در گردن شیر ها آله های فرستنده را نصب نموده که توسط دستگاه آخوذه سمت حرکت شان را حتمی در شب های تاریك‌نیزتعقیب نموده‌اند.

(باقیدارد)

یکی از شیر های باغ وحش‌کابل در حال استراحت .

گزارش از (هـ ـ ر)

بانك رهنی و تعمیراتی با اعطای قرضهٔ بیشتر خدمت بهتری به همشهریان بی سر پناه کابل مینماید

بانك رهنی و تعمیرا تی درنظر دارد در آینده از طریق شاروالی کابل در (۱۰۰) نمره‌زمین منازل یك منزلـه و دو منزله اعمار و به مردم بـی‌سر پناه توزیع نماید .

قرضه به مامورین و سا یرمستحقین که میعاد خد مت شان پنج سال باشد داده می‌شود .

تاحال در حدود (چار هزار)نفر از طریق این بانك‌مجموعا (۸٦٫۲۵) ملیون افغانی قرضه‌گرفته‌اند .

میعاد قرضه سه سا ل بوده‌نظر به‌توان بانك مبلغ بیـن ۳۰ تا ۵۰ هزار افغانی داده‌می‌شود .

رئیس بانك رهنی و تعمیراتی طی مصاحبه‌یی به خبر نگار ما گفت :

به منظور عمران شهر ، تهیه منازل مسکو نی طر ف احتیاج مردم موسسه بنا م کیسه عمرانی در سال ۱۳۲٦ به‌سرمایه ابتدایی (۳۰)ملیو ن افغانی تاسیس گردید . سهم داران این موسسه عبار ت بودند از خزینه تقاعدمامورین وافغانستان بانك ، بانك ملی شرکت نساجی ، شر کت برق و شرکت سابقه عمرا ن واشخاص انفرادی .

در اساسنامه ۱۳۲٦ کیسه عمرانی ذکر شده‌بود هنگامیکه حجم معاملات قر ضه با نـك در سال ۱۳۵۵ و قتیکه بانکها ملی شد سرمایه با ٹك نیز صد در صد متعلق به‌دولت شده و سهم اشخاص انفرا د ی و خصوصی که در بانك رهنی و تعمیراتی بالغ بـه (۸۲٫۱) ملیون افغانی بـود از رو ی اسناد به سهمداران بردا خته شد .

مطابق به هدایت اسا سنامه سرمایه مجازبانك‌دو صدملیون افغانی بوده که‌فعلا سر ما یه تادیه‌شده‌آن که‌ازاصل سرمایه سابقه وترتیب آن از طر یق ذخیره تشکیل شده عبارت از یکصد ملیون افغا نی مـی باشد .

در حدود پنجاه ملیون افغا نی شرکت سهامی به سر ما یه ابتدایی (٦۰) ملیون افغا نـی تاسیس و سهمداران آن‌خزینه تقاعد ، دافغانستان با ٹـك موسسات و اشخاص انفرا د ی بود .

(ص۷)

http://rahparcham1.org

رخدادهای جهان ... دنیای سپیدی

زندانیان سیاسی فلسطین: چگونه از پشت میله های آهنین مبارزه کردیم

ترجمه ع . نسیمی

محمود ابو دنهاش

متولد : ۱۹۴۸

دستگیری : ۱۹۶۹

(قسمت هفدهم)

رهایی :

هنگامیکه رها شدم در زندان «بیر شبیاء بورم‌زندا ـ لیانی آمد و مرا باسه نفر دیگریکه در اطاق بودیم ، بنام صدا کرد و علاوه نمود که به تحویلخانه زندان برویم وآنچه را متعلق به مابود تسلیم شویم ودر مقابل لباسی را که پوشیده بودیم زندان را،تحویل بدهیم .ما رابه موتر یکمتعلق به پولیس نظامی بود ، نه پولیس زندان ، انتقال دادند. در مدخل زندان ،مارا داخل یك بس کردند واینبار عجیب بود که از موقع زندانی شدن خویش برای اولین بار ،سوار یك بس میشدیم ، دستها وپا های ما بسته بود و ساعت ۸،۳۰ شب رانشان میداد . در طول راه می شنیدیم که عساکر داخل بس درباره لتو کوب ما صحبت میکردند ولی یك نفر صاحب منصب به‌آنها گفت که‌چنین کاری نکنند زیرا اعضای صلیب احمر بین‌المللی میخواستند مارا معاینه کنند . پس در ساحه‌ای توقف کردکه باآن آشنا نبودیم ، قبل از آنکه از بس فرود بیائیم،تقریبا ۹۰ دقیقه در آنجا ماندیم .

بعداً یکی از نمایندگان‌صلیب احمر بین المللی آمده به انگلیسی گفت که قرار است ما رابایکی‌اززندانیان اسرائیلی‌که «اوراهام» نام داشت ،معاوضه کنند .

نماینده مذکور به ماخطار داد که هر گاه عساکر اسرائیلی با ما رویه نا درستی کنند، هیچگو نه عکس العملی باید نشان ندهیم ، چه شاید آن را بهانه گر فته و عده یی از مارا معطل قرار دهند .

بعد از چهار روز انتظار ،ما رابه داخل یك‌بس انتقال داد ودر آنجا هم از لت و کوب ما دریغ نکردند . بس به طرف میدان هوایی به حرکت افتادو آنجا هم با ما بد رفتاری کردند در داخل طیاره نیز دست وپای ما را بسته و دستمالی به چشمان بستند و حتی چشمان مرا که نا بینا بود ، نیز بستند .

وقتی طیاره در زنیو فرود آمد ، اسرائیلی ها باز هم سعی کردند عده ای ازما را معطل کنند . صدای یکی از آنان را شنیدم که به زبان عبری به دیگری میگفت :« عمر (یکی از زندانیان رها شده)در اینجا خواهد ماند .» .

(نا تمام)

شاهد خت انقلابی

ترجمهٔ شارخ

ماسك‌مرگ‌ازچهرهٔ مردم پنوم پن‌دور شده است

(قسمت سوم)

همه کمبو چیا یی‌ها، بدون در نظر داشت مذهب یا نظر ا ت سیاسی ، ازحقو ق کامل بر خور دارند .

آنچه از آنان جوا سته ی شود ، عشق به وطن و مردم ونبرد با دشمنان است . ما روشنفکرا ن کمبو چیا یی که تحصیلا ت عالی خویش را مدیو ن بر دا خت گـر ا ف میهن هستیم ، اکنو ن باید این دین را ادا کنیم . ما باید با کردار خویش ثابت کنیم‌که به وطن و مردم خویش عشق می ورزیم . حکو مت مردم در وازه‌رابه رو ی تمام وطن پرستان باز گذا شته است . ودر مورد تقاضا من این‌موضوع هم طی بر نا مه ها یی ازجانب جبههٔ متحد کمبو چیا برا ی نجات ملی وبیا نیه‌های رسمی سران حکومت‌تشریح گردیده است . وضع من مثال خو ب است برای آنانی‌که شك‌دارند من یك شاهد خت ما درزاد و یك بودایی مؤمنم . با آنهم مقام مسؤو لانهٔ یی برا یم اعتماد شده و تمام فر صت های کار برای بهبود وضع مردم من برایم مهیا گردیده است. ضرور ت به گفتن نیست که حکو مت برا ی آنانیکه بر می گردند ویلاهای لوکس با دستگاه تهو یه‌تهیه نمی‌کند . ولی آیا این برای یك وطن پر سعت مهم است ؟

وضع غذا چگو نه است؟ درین مورد همیستگی چها نی رابا کمبو چیا چگو نه می بینید ؟

من شبه قحطی را که در سالهای ظا هرا بی یا یان دورهٔ پول پات گذراند یم فرا موش نکرده ام هر گز فراموش نمی کنم که چگو نه دخترم مرد ، گر سنگی یکی ازچهره‌های رژیم پول پات‌بود.

وگر سنگی حتی پس از آنکه آنا ن به کو هیا یه ها ی سرحد تا یلند گر یختند‌ادامه یافت. زیرا آنان هر چه‌رامیتوانستند بود ویرا ن‌کنندویرا ن کردند وهر چه را ممکن بود بسوزند سوختند .

حکو مت نو یا گر سنگی‌در نبرد بوده ودرین راه پیروزی هایی نیز کسب کرده است.

کمبو چیا از بدو آزاد ی مك های فراوا ن بشر دوستانه دریافت کرده است. نسبتین کسا نیکه به کمك آمدا فتند ویتنام و اتحاد وروی ودیگر کشور ها ی وسیا لیستی‌بودند . چندماه د صندوق اطفا ل مو سسه هلل‌متحد ، کمیته جها نی صلیب سرخ ،اکسفا م وبرخی سازمانهای دیگر به آنان‌پیوستند .

توزیع مواد امدا دی نیز کار دشواری بود ، راه هاومبدان ها تخریب و شا هراه ها مین گذا ری شده بود و این‌عملیات کمك رسا نی بامو فقیت‌انجام گر فت و مواد در گدا م ها نگهدا شته نشد . یقین دارم مردم‌مابه زودی برایم مواد غذایی را حل خواهند کرد. ولی با آنهم هنوز ما نیاز مند کمك جهانی هستیم . می خواهم از طریق نشر یه شما از حکو ما ت ومردم جها ن ، پیروا ن مذا هب مختلف تقا ضا کنم تابه ملت ما کمدر واقع ملتی نوزاد است کمك کنند ، هر گز بشر دو ستی شان را از یاد نخوا هیم برد

(ختم)

ترجمه : اکبر یوسفی

ایالات متحدهٔ امریکا و چین
بازی باسرنوشت صلح

الز : هورایزن

مسلم است که باز گشت حکو مت ایالات متحده امریکا در جهت براه انداختن سیاست تسلط جویا نهٔ خطرناك، تهدید حقیقی به صلح بشمار می رود. بتاریخ ده‌جون ۱۹۷۷ رئیس جمهور کار تر در ضمن صحبت با نمایندگان مطبو عات امریکا اعتراف این سیا ست را قرار ذیل تعریف نمود :

«من شعشعا میخوا هم ... پشکی حمله‌ور، اتحاد شوروی ودیگر کشور ها را تحر یک ... وبتمام منا طق جهان‌نفوذ حا صل نمائیم که یا نظر به اهدا ف روز ما اهمیت تعین کننده دا شته با شد ویا همجو نفو ذ در مدت ده الی پانزده سال نصیب ماگردد.»

سیاست ازصندوق کهنه :

اخبار رسیده از ایا لا ت متحدهٔ امریکا نشان میدهد، که‌لوگو موتیف (محر ک) سیا ست امریکا نی باسر عت اعظمی تعقیب پسوی سیاست سال پنجاه در حر کت است. مسیر سیا ستی که ایا لات متحدهٔ امریکا، «تعادل را در زوال جنگ» تعقیب مینمود . سیترا تیزی شنا خته شده وافر اطی ضد کمو نیسم چان فو ستر دوویل گر م شده است .

لیکن جنرا لهای امریکا نی که مسوو ل صنا یع مغلق نما می می باشند میدا نند‌که از راه توطئه همسر یك اتنی کمو نیستی به عد فی بسر سند تا تصد یق مصار ف هز ینه های نظا می را از طریق کنگر ه بد ست آرند وتا سیس پایگاه ها ی همیشه جدید تر را به نما م قاره ها تیرنه نما یند .

درین اوا خر در ایالا ت متحده امریکا توطئه عقسب نشینی از قرار دادی که در نابستان سال گذ شته درویین در بارهٔ محدود یت سلاح های ستراتیژیك تهاجمی (سالت۲) به امضا رسیده بود، تقو یت بخشیده است. این قرار داد طور معلوم مورد تطبیق قرار نگر فته است. زیرا سنا ی ایالات متحدهٔ امریکا به نسبت پیشنهاد کار تر ، تصو یب آنرا الی و قت نا معلوم به تعویق انداخته است . فشر به به این تو طئه جدید، که بو سیلهٔ آن بطو ر لجام‌گسیخته‌مسابقهٔ تسلیحاتی سلاح ذروی باید ادامه یابد، توسط شخص رئیس جمهو ر کارتر وارد شده است .

در عین حال عملیا ت و توسعه ها وحضور نظا می ایالات متحده امریکا در‌نقاط حساس، جهان ادامه یا فته وتقو یت شده است. این هم یک علا مت از باز گشت به سیاست سا بق وا شتکا . زما نیکه حر ف‌بران بود که ایالا ت متحدهٔ امریکا نقشه «ژاندارم بین المللی» رابازی کرده ودر هر کجا جنبشها رها ئی بخش ملی وانقلا بی را سر کوب خوا هد نمود . ایالات متحد ه امریکا تو جه خا صی را به منطقهٔ خلیج فار سی میذول دا شته، چنانچه بارها اثرا یکنوع ما نیت ملی امریکا نیها نام داده‌است. بسد لیل اینکه در آنجا نفت مو ر د فسرو رت شا ن استحصا ل میگر دد .

بعلت بر گشت واشنگتن به سیا ست ماجرا جوئی زمان جنگ سرد، متحد ین ناتو بطور محسو سی بترس افتاده اند. زیرا تغییر شدید در مسیر اختیار نموده است. باو جود یکه جزئی ترین مذاکرهٔ با ایشا ن نکند .

یك‌متحدخطرناک:

در (پیکن) بر خلاف، از سیا ست ماجرا جوی امروزهٔ آیالات متحده به‌حرارت وشور استقبا ل گردید. این همه قابل درك است. زیرا‌انجام تمام اسباب برای آن تنظیم یا فته است که کشور ها ی سو سیا لیستی را بسا سر مایداری در اختلا ی بیا ندازند و خود دستها ی شان را به آتش عستوی‌گرم کنند . نمایند گان چیلا نی تندت رهبر ی معا و نوزیر خارجه سپنسك ونیمن نه تنها از سیا ست ضد شوروی ایالات محتدهٔ امریکا حما یت نموده، بلکه علاو تا تفا هم نسان داده است. «واشنگتن پست می نویسد : چین انتظار دارد که می با یسه ایالات متحد ه امریکا «تصامیم کانکر یت تر ی (؟)» علیه اتحاد جما هیر شوروی سو سیا لستی میکر فت.

(ناتمام)

د سولی باوری وسیله

(دوهمه برخه)

چکری او ملینا ریسم به اساس کی دسو سیالیزم خخه چی‌زموږ درخت ډیر مثر قی سیستم دی پیل دی .

انقلا بیونو دزو ند دیپا جوړولو دپاره به انقلا بی مبارزه کی هیڅکله بو خی موضوع مخکی کړی نده .

دکارگرطبقی اونولو دپارگالو نکو کښی د ټولو نه زیا تسی دسوله ایزو شرایطو له لا ری تامین کیدلی شی. دغه دول شرایط دانقلابیدگیو دپنکتیت او دنوی اجتماعی سیستم له جوړولو سره مرسته کوی .خو باید وویل شی چی هر خه دپرلاگالو نکو خخکو په هیلو پوری اړه نه تری . له میندخه وړل شوی استثمارگری طبقی او دبین المللی ارتجاع د خپل طبقاتی خصلت له کبله به‌خپله خو بنه دتاریخ له ډگر خخه نه وخی بلکی بر عکس دوسلی لاداری دانقلاب دخپلو دپا ره وهر فرصت خخه گټه اخلی . نحوانیو خلکو ته ښه به یاد دی کله چی ددوهمی جکسر ی دپرزوروممتی اوازد نه‌واوریدل شول د «سری جکری» تو ری وریخی دتری‌دپاسه‌به راتولیدو شوی .د «شوروی اتحاددپوخی تهدیده» په‌باب به امریا لستی دیرو مر تجعو ټولنو کی به دروغ جوړولو لاس پوری شو لویه‌خو هیوادونو ددرو غو دغو بر دولاندی به نو یو پوخی ، تیار یو باندی لا س پوری کړ . په دغه بر خه کی دنسانی اتلانتیك پلاك ته خاص رول ور به غاړه شو ، دغه پلاك په ۱۹۴۹ کال کسی جوړ شوی او ټول سنتر امریکا یالیستی هیوادو نه سره یو خای کوی .

ناټو د خپل ما هیت له پاره ډیر سنتر لیری کوونکی پلاك دی . دغه پلاك سیمه ایز خصوصیت نه لری . دنایټو دسترا تیژ سنتی پلا نو نو له مخی دغه پلاك سیمه ایز لسی هغه سیمی رانیسی چی به هغو کی به خه نا خه‌ډول‌دخلکو انقلابی نهضت دامریکا دبانکی او دنورو لویه‌خو هیوادو انحصارات تهدیدوی .

(نوربیا)

پیپلز کوریا

The People's Korea

روزنامهٔ «کوریای مردم» در یکی از شماره های‌اخیر زیر عنوان موقف جمهوری د موکراتیك مردم کوریا درقبا ل نهضت عد م تعهد مطلبی نشر کرده که‌یك قسمت آ ن درینجا تقدیم می‌شود :

پریزیدنت کیم ایل سونگ درمصاحبه بایك نشریه آرجنتینی گفته‌است :«جنبش‌عدم تعهد نیروی است قوی انقلابی وضد استعماری‌که تمایل عمدهٔ عصر حاضر راانعکاس‌می‌دهد.»

چندین کشوردرجهان خواستار آزادی وشعار افرا پش یابنده یی‌ازمردم به‌مبارزا ت انقلابی وضد امپر یا لیستی مشغولند .جنبش عدم تعهداین تمایل راتمثیل نموده اندیشه های ولای آزادی وضد امپریالیستی را تجسم می‌دهد .

جنبش عدم تعهد عبا ر ت است‌ازگروه نیرومند دو لت های‌که به‌تجاوز وتارا جگر ی امپریالیزم وکلونیالیزم موا جهند.

با ظهور جنبش عدم تعهد به حیث یك نیروی سیاسی ، موازنهٔ جهانی قوابه نفع نیرو های انقلابی گیتی تغییر خورد ونیروهای ارتجاعی‌امپریالیزم ضعیف شدند.

جنبش عدم تعهد مسؤولیت تغییرات عمدهٔ حاضر در جهان را به‌دوش دارد وبدیهی است که امپریالیزم نابود شونده و مبارزات انقلابی مردم رنجدیده نیرو مند شدنی است .

کوریای مردم دربخش دیگری ازین مقاله می‌نویسد :

برای نبرد دلیرانه در برابر امپریالیزم ودیگر اشکال وا ـ بستگی پریزیدنت کیم ایل ـ سونگ برای جنبش عدم تعهد پیشنهاد های آتی رااراٸه می دارد :

۱ـ تشکیل یك جبههٔ متحد وسیع کشورهای نو ظهوربرای مقابله بامانور های‌سلطه‌جویان به‌منظور ایجادتفرقه وعداوت، پریزیدنت کیم ایل سو نگ غلبه براستقلال کشو ر ها ی دیگر واعمال فشار وکنترو ل بر ملل‌ومردم است که توسط کشورهای سرمایه داری عملی می‌شود .

در جنبش عدم تعهد نبا ید این تشویش موجود باشد که کدا م کشور پیشرفته است‌و کد ام نیست بلکه باید سعی شود تاعلایق‌مشترك‌وهمبستگی به‌وجود آید .

۲ـ حفظ استقلال ازطریق احترام به‌آزادی همدیگر ،رد هرگونه مداخله خارجی‌یاپیروی کورکورانه ازکشور ها ی‌دیگر پایه حیث مزدوران شا ن‌عمل کردن واجتناب از عیب جویی وانگشت گذاری برکشور های دیگر .

۳ـ تاسیس یك اقتصادملی آزاد که‌حقوق حاکمیت ملی را تضمین کند.نظم‌کهن اقتصادی که‌توسط امپریالیست ها وضع گردیده باید به‌نفع مردمان‌نیرو های نوظهور تغییر کند .

۴ـ مراقبت اعمال نیروها ی جنگ طلب ومتجاوز امپریالیزم وبی اثر ساختن آنها .بایدعلیه مانور های نیرنگ آمیز امپر ـ یالیزم ،بی‌رحمانه‌مقابله‌گردیده همه جابرامپریالیست‌ها ضربه وارد شود .

در نتیجه کوشش ها ی صمیمانه جمهوری دموکرا تیك مردم کوریا ویالیسی ها ی درست آن درجهت عدم تعهد نقش آن‌بیش از پیش درایا جنبش مهم گردیده وروا بطش باکشور های غیر متعهدنزدیك تر شده است .

---

http://rahparcham1.org

هنر و هستی ... هنر او ژوند

هارون یوسفی

آستروفسکی ورومان «چگونه‌فولاد آبدیده‌شد»

استروفسکی در یکی از نامه های خود در مورد عنوان این کتاب چنین می نویسد : «فولاد در آتش و سردی زیاد آبدیده میگردد و آنوقت است که از هیچ چیزی هراس ندارد .»

نیکولای الکسیویچ آستروفسکی در بیست ونهم‌سپتامبر سال ۱۹۰۴ در قریه ویلی آستروژسکی تولد یافت. سه سال مکتب خواند و بعد به جوپانی مشغول شد درسال ۱۹۱۵ در «اعتاق اجتماع» به جستجوی نان بر آمد.زمانی نزد پز قی شاگرد نشست و مدتی هم شاگرد سماوار چی شد . استروفسکی علاقه زیادی به مطالعه کتاب داشت در همان زمان کتاب های معروفی چون خرمگس ، اسپارتاکوس وغیره را مطالعه مینمود .

درسال ۱۹۱۹ آستروفسکی شامل سازمان جوانان شهر سپینکوف گردید به تعقیب آن باقشون عسکری بودیونوف پیوست . بعد درکار اعمار راه آهن سهیم گردید و پس از مدتی شامل حزب کمونست اتحاد شوروی شد و به حیث منشی کمسومول های آن منطقه ایفای وظیفه منمود .

بیست و دو ساله بود که‌در یکی از جبهات جنگ مجروح گردیدو به بستر افتاد و یک سال بعد از آن قوای دیدخودرا از دست داد . آستروفسکی به زاژ درنیا مد وباتمام‌قوای ایمانی که داشت به مبارزه علیه دشمنان مردم ودشمنان طبقاتی خویش بر خاست وبا عزم راسخ برای خوشبختی وسعادت وطن و مردم خود رزمید . او با چشم های نابینا کتابی را در مورد مبارزات کمسومول ها که به خاطر برقراری دولت شورا ها می جنگیدند نوشت و لی‌متاسفانه یگانه نسخه این رومان که برای چاپ فرستاده شده بود در پسته خانه مفقود گردید.

آستروفسکی در سال ۱۹۳۰ اولین قسمت رومان «چگونه فولاد آبدیده شده» را نوشت ودر ۱۹۳۳ آنرا تمام نمود .او همیشه‌میگفت: «وظیفه نویسنده شوروی ترسیم سیما های جوانان انقلابی و ترسیم انقلاب کارگری در عصر ما میباشد قهرمان های داستان ما باید جوانانی باشند که همراه با پدران شان انقلاب کبیراکتوبر رامو فقانه به پایان رسانیدند وامروز برای اعمار جامعه نوین و بدون طبقات در تلاش اند .»

قهرمان رومان «چگونه فولاد آبدیده شده» جوانیست بنام «پاول کرچاگین»زندگی پاول ارتباط نزدیکی با تاریخ جامعه شوروی دارد .

پاول ابتدا در مقابل خویش دوراه را می بیند دو جبهه که با یکدیگر در یکی از آنها رفت .راه‌اول پیوستن با جوانان مترقی ، کارگران عسکر سرخ انقلاب و رهبران حزب کمونیست راه دوم ـ پیوستن با دشمنان مردم و انقلاب ، قاچاقبران ، عسکر سفید و صاحبان سرمایه .

مواد این رومان را بیوگرافی خود نویسنده تشکیل میدهد ولی استروفسکی میگوید که این رومان است نه اتوبیوگرافی «هدف من از نوشتن کتاب این بود تا اثر هنری از قهرمانی های جوانان مبارز به وجود بیاورم .»

موضوع رومان «چگونه فولاد آبدیده شده» زندگی جوان بعد از انقلاب است. پاول ولاسوف قهرمان رومان «مادر» گورکی شباهت زیادی با پاول کرچاگین قهرمان رومان «چگونه فولاد آبدیده شده» دارد . اگر پاول ولاسوف و دیگر رفقایش در رومان «مادر» مبارزان پیروزی انقلاب بودند ، پاول کرچاگین و دوستانش سازندگان جامعه سوسیالیستی میباشند .

«چگونه فولاد آبدیده» تنها انسان های خوب و مبارز روس قهرمانهای مثبت را در آثار خویش ترسیم می نمایند ولی داستان های نویسندگان شوروی یا سیما های جدید و تیپ های جدید بایه صحنه ادبیات گذاشتند سیما هایی از انسان های نو و جامعه نو .

استروفسکی درین رومان جهان درونی پاول رابا مهارت خاصی ترسیم نموده است او قدم به قدم پروسه انکشاف کرکتر این قهرمان را تعقیب نموده است .

کودکی پاول کرچاگین خواننده رابیاد «دوران‌کودکی» ماکسیم گورکی می‌اندازد .در رومان «دوران کودکی» الیوشا پسر بچه یی تجربه یی‌است که تحلیل جهان ماحول‌برایش کاریست دشوار . پاول نیز در ابتدا از زندگی چیزی نمی داند و از کلمه سیاست هراس دارد . جاده های پر خم وپیچ زندگی آهسته آهسته موقف پاول را در مبارزه روشن می سازد . در همسایگی پاول کرچاگین قاضی بنام لیشنسکی زندگی می نماید و مادر پاول همیشه بخت های فامیل قاضی را می شوید .

پاول از لیشنسکی نفرت دارد و از تقسیم بندی انسان ها به پولدار و بی پول سخت متنفر است . پاول‌در استیشن ریل که زمانی در رستوران آن کار می کرد میدید که چگونه انسانها به خاطریست آوردن اندک پول سر خود را خم

(ص ۷)

نیکولای آستروفسکی

هغو غبر نمو میندو نه‌چن‌خپل قریه‌وان ژاړن بی دوان‌او خلکو دآزادی به سره لاره‌کی ګډ لاړ ، ورکړی دی ،وایاتن کیږی :

موری !

موری به ما پسه ژړله کوه
مادوطن په مینه سرا ینمی دی
نور نو ستا غمیری ته‌در تلی‌نه‌شمه
د وینو غمین کی می تیرا ینمی دی

زړه می سوری‌که دډیمن ګولو
له زخمی‌زړه‌می وینی وبهیدی
زخمی زخمی‌شوم د برچو به خوکو
د ژوندانه‌غوښی مسی ورزیدی

زه د ایمان او عقیدی‌به ګماه
د استبداد لمبو کی‌و سوزیدم
زه له «انسان» سره«مینی» نور
د خپلو وینو د تندگی ولمبیدم

سرمی قربان‌که د اولس لپاره
خو د وطن‌ساتنی او چت وساته
وینی‌می‌توی‌شوی ، زړه مسی ودریده
خو مسی دخپلی مینی پت وساته

مورو ی زما د وینو مرو بخرتو
د استبداد پسه کور بلاء او ستنه
چاچی وزلم او خندل‌ئی را ته
اوس نی هغوی اړه زړاړا و ستنه

خبر که زما زوند وینو ته‌نموه
خو به وطن‌کی ازادی وینه شوه
خبر دی که‌زړه د وه، د قبر بشدی
خو به وطن‌کی خپلواکی وینه شوه

پس د ی تو ما بسی‌ژړا ته کوه
ای دردیدلی او غمجنسی‌مو د ی
نور مو به زړه کی ارمان‌پاتی ندی
زما بتمنی ، ارمانجنی‌مو د ی ...

کاوون توفانی

د ع . روڼ زباړه

دایتالیاولسی نقاش رناتوگوتوسو

که‌څه هم‌په ظاهره دایتالیا د جنوبی سیمو د کلیوالو اوسیدونکو تنبی به آسانی سره په هغه کی موندلی شو مګر حقیقت دا دی چی هغه دهیچا سره ورته والی نلری.

هغه دغه حقیقت دولګ کړی دی چی اصیل هنر تل په خلکو پوری اړه لری، همدا رنګه یو رښتینی هنر هغه هم باید د خلکو څخه پورته شی .

د شوروی اتحاد د خلکو لوړوته د «رناتوگوتوسو» د نوم سره پوره اشنا دی. لدی کبله چی ددغه هیواد ځینی خلک هغو سالونونو ته ځی به‌کومو کی چی د «رناتوگوتو سوه اثروته د ننداری دپاره ایښودل شویدی او ځینی یی د «باندیرا روساء مندری چی د کارګرانو او زیار ګالونکو دپاره د استقلال، عزت او لوړ مقام د ګټلو دمبارزو انقلابی سندری دی اوری .»

د لنین د نړیوالی سولی د جایزی ګیوونکی رناتوگوتوسو په ۱۹۱۲ عیسوی کال کی د سیسلی د جزیری په پوهنځی کی مساح کوزنی کی زیږیدلی. دهغه نیکه یو لیکوال سړی‌ؤ چی خپل ورځنی خواړه‌دتاسفه کارونو به‌کولو او دکاریبالدی په ډلو کی دچګړی کولو څخه لاس نه راوړل .

که څه هم رناتو تصمیم درلود چی د پوړی، یانفیسوده، دندی خاوند شی. اوخپل دغه مرام ته د رسیدو په مقصد د حقوقو به‌پوهنځی کی شامل شو (نرخو قانون سوه شوی وای دا څکه چی قانون پوهان دهغو به سیمه کی د لوړ مقام خاوندان وو مګر ډیر ژر یی په ښکلو هنرونو کی د زده کړی په مقصد پوهنتون خوشی کړ .

دیوصدیق اوولسی هنرمند له‌باره د موسولینی تر فاشیستی رژیم لاندی ژوند چی‌هلته بااستعداده هنرمندان (د روم د نوی امپراطوری نظام د جوړونکو) له خوا د زهرو ،پەورکولو سره له منځه وړل کیدل خورا ګرانؤ.

مګر له نیکه مرغه د سیسلی د جزیری اوسیدونکی خپلوان هنر مند تر ډیره وخته پوری له هغو څخه به امان ؤ.

تر څو دهغه د نقاشی پوهانی چی «گروسیفیکیسیون» کلاسیک نوم درلود دفاشیستی ایتالیا یو هنر فریبناکی یی وهڅاو چی خپلوان گوتوسو د‌مترقی دانلنر ناسیونالیست» په نوم به بند محکوم کړی. هغه به خورا سختی سره پوه شو چی دا یو تعارف ؤ. داسی یو تعارف چی د ژوند تر پایه پوری ورته باقی شو. گوتوسو به ۱۹۴۳ کال کی دایتالوی پارتیزانانو په ډلو کی چی د نازیانو او ایتالوی فاشیستانو پر ضد یی وسلوالی مبارزی کولی شامل شوه کوم چه بین (توریاک) بنسل او برس : ټول رناتو لپاره دپوهنځی وسلو حیثیت درلود. هغه دخپل توریاک په واسطه‌پر خپل دښمن باندی وسلوالی حملی کولی او د خپلوهنری اثارو‌بواسطه‌یی خپل‌هیوادوال او لوړ پوړ ی د فاشیزم پر ضد وسلوالی مبارزی ته هڅول.

دهغه هر اثر د فاشیزم دانسانی‌ضد سیاست دتکاره کولو دپاره څرګند تاریخی سند د ی. او په ښکاره توګه د فاشیزم جنایات به داګه کوی. دغه وپاړلی هنر مند دجګړی دپای ته‌رسیدو څخه وروسته هم د مبارزی څخه لاس واته خیست .

باید وویل شی چی دهغه دآثارو به جمله کی د «سیسلی په شوډیارو مخکو کی دګلیوا ا ز بر یا لیشو ته» او «امپراګلیو دپاله جګړه» (چی په هغه کی خپله رناتو هم د ګاریبالدی د ډلی د غړو تر منځ لیدل کیږی) تاریخی اثروته زیات علاقه لرونکی لری. دا هم د یادولو وړ ده‌چی دهغه به آثارو کی بیشمیره پوړ تریتونه او خورا به زړه پوری منظری هم تر سترګو کیږی.

دهغه د تو لو اثارو به لیدو سره هر چاته دغه حقیقت به واګه کیږی چی انسان باید دنړی دبیدیو به مقابل کی پوازی د لیدونکی پیه وته نیسی بلکه‌به‌هغو کی‌مستقیم‌او فعال ګډون وکړی او دخلکو د آزادی او استقلال دپاره د خلکو تر څنګه ودرپیږی .

د شوروی اتحاد پیاوړی نقاش او دغه هیواد دهغوتو د اکادمی غړی بوریس‌پوګاتسن د گوتوسو به باره کی ویلی ،گوتوسو د براخیی جهان بینی خاوند اود حقیقت ښکارندی خاص استعداد لری. دهغه اثار به پواخی لیدونکو ته خاص خوند بخښی بلکی هغو ته د ژوند ښه اسرار او حقایق هم په داګه کوی.»

وقتی که مادر نیست

فلم از ویتنام :

نویسنده سنا ریو و مد یرصحنه ـ نکوئین خان دو
فلمبردار ـ خام تکالا لان
تولید استد یوی فلم ها ی ذوقی و ویتنام سال ۱۹۷۹

صبحی آرام، نهر آب‌یا صفی از در خنان کو کنات ، خانه‌یی پوشیده از برگ کو کنات‌در کنارنهر، ایستت منظره یی تهییج از دلسای میکو تک.

مادری کودکش راشستشو میدهد که طیاره ات امریکا یی غرش کنان سر میر سند . هلیکو پتر ها بر فراز درختان کوکنات به پر وازدر می آیند وباد پر وانه های شان شاخ و برگ این درختان رامیلرزانند ازدورصدای‌تیراندازی‌ناگهانی کاملا به گوش میر سد. زن شتاب زده کودکش را خشک میکند و در مسیری که صدای تیر اندازی از آن به گوش میرسد، میگرد، کودک را به دختر بزرگش میدهد. سپس خود نفنکش را بر داشته جلو میرود.

با نبودن او بنج طفلاش چگونه زندگی خواهند کرد؟ این است موضوع اصلی فلم آنها چون همه اطفال جهان بازی میکنند، سر بسر هم میگذارند، قهر و گر به‌میکنند. درغیاب مادر مر زنه بزرگ دختری تقریبا یازده ساله‌به همه چیز میر سد. از کو دک مواظبت میکند، غذا میپزد ، به مارکت میرود، برادر ها و خواهر ها یش را موقع‌حملات هوایی به پناهگاه رهنما یی میکند، گرچه آنها هنوز خیلی خوردوباز یگر ش اند و لی سر انجام به این نتیجه میرسند که باید از خوا هر بزرگ شان فر مانبر دا ری کنند.

فلم «وقتی که‌مادر نیست» از روی کتابی با عین عنوان، که مجموعه یی از داستا نهای اطفال تو شته تو یسنده ناید ویتنام نگو تین تی ا ست،تهیه شده است.

این داستا نها در مجموع یکی از جنبه های پیکار مردم ویتنام را برای درهم‌شکستن متجاوزان امریکا یی تبارز میدهد. در زمان جنگ بسیاری از ما دران ویتنامی باید برای انجام وظایف‌سیاسی شان از جگر گوشه های خویش دور میشدند، واطفال خورد سال نیزدرینا نه پرورش که چگونه خود به تنهایی عمل کنند.

داجنبرین حا نه ا ین فلم بازی مکتب و فتن ا طفال است که در آن خوا هر بز رگ نقش معلم و سایرین نقش شاگردان و پیرا بازی میکند. چه وقتی به مکتب برای‌ویتنامی ها در مناطق تحت ا شغا ل امریکا خواب و خیالی بیش نبود.

گذشت آن ز ما نیکه چنین صحنه هایی اتفاق می افتاد. اما مسالهیی را که فلم مطرح ساخته هنوز از اهمیت‌خاصی بر خوردار است. جنگ دد ویتنام برای انسا نیت‌هنوز هم بسیاری از مر دمان جها ن متجمله و یتنامی ها رانمیدید دکند. ولی حتی اطفال‌میدانند چگونه زندگی کنند، چگو نه یاسنگ رو بر رو شوند و ملت ماراه نجات بخشند.

خبر هنری

کابل- نقاشی های‌عالی‌که از مقبرهٔ سلطان سنجر متعلق به قرن ۱۲ و مسجد خودچسا یوسف بابا کشف شده‌وبشکل وهر غو بیت اصلی آن برگشتانده خواهد شد.

در نتیجه فعا لیت بر ای اعاده کردن آثار قدیمی‌اسلامی درترکمنستان اتحاد شو روی این نقاشی ها بحالت او لی آنها بر گردا نیده میشود.

حکومت جمهوری ترکمنستان اتحاد شوروی بودجه قابل ملاحظه بی‌رابرای ترمیم آثار کلتور اسلامی اختصاص داده است.

هنرمندان و معماران ورزیده ترکمنستان به کمک سایر هنرمندان از مناطق مختلف اتحاد شوروی روی این آثار کارمی‌کنند. (پ)

http://rahparchami.org

اعـــلان ... اعـــلان ... اعـــلان

اطلاعیه تصدی پشم

تجار ،کوپرا تیفیا و سا یر مؤسسات محتر میکه خواهش صدور پشم را بخار ج داشته باشند غرض طی مرا حل معر فی اسناد مربوطه خود الی اخیر برج ثور بریا ست عمومی تصدی پشم واقع بریکوت مرا جعه نما یند .
۳/۳/۳۱۶

کرایی ودانی ته اړتیا ده

دمحجوبی هرو ی ښوونځی‌دادارى د هستو ګنی لپاره د چنداولو په سیمو ګی شل‌کوټیزی ودانی ته اړ تیاده. موسسی اوئوردخوك که داسی‌ودانی لری او په کرایه یی ورکوی داعلان له خبریدوخخه‌دی‌تر لسوورځوپوری دښوونی او روزنی وزارت د خدماتو‌مدیریت ته ورشی .
۲/۲/۳۲۶

کرایی ودانی ته اړتیا ده

د میرمن خجو ښوونځی د اداری دهستوګنی لپا ره دباغبر سیمنا په سیمو کی شل کوټیزه ودانی ته‌اړتیاده. موسسی او نور خو ك که‌داسی ودانی لری .ویه کرایه یی ورکوی داعلان له خبر یدوخخه‌دی تر لسو ورځو پور ی دښوونی اور و زنی وزارت‌دخدماتو مدیریت ته ور شی.
۲/۲/۳۲۴

برنج باریك نرخ گرفته‌شده

وزارت صحت عا مه برنج‌پا ر یك بغلانی ضر و رت شفاخانه های مرکزی راهرهفت کیلو یکصدو پنجاه ونه افغا نی از دکان عوض‌علی‌واقع مندوی کابل نرخ گرفته. موسسات و اشخاصیکه خیال رسانیدن آنرا طو ر قرارداد و منا قصه داشته باشند درخواست‌های‌خود رابمدیریت عمومی تجریات وزارت‌صحت‌عامه، سپرده خود شان بتاریخ ۷جوزا د ر مدیریت عمومی‌خد مات نز د خیال مؤظف مراجعه نمایند شرایط و نمونه‌را میتوانند ملاحظه کنند .
۲/۲/۳۲۳

ضر ور ت است

برای خوراکه‌طیور وحیوانات بقرارد ی گاه سفید پیده خشك ،جواری ،رشقه تازه،سنگ چونه یا تباشیر و نمك تخته‌نی ضرورت است‌شایقین‌در خواست های خو د را بمدیریت عمومی خدمات مرکز وزارت زراعت و اصلاحات ارضی سپرده‌خودشان بساعت‌نه بجه روز ٦ جوزا مراجعه کنند لست و شر طنا مه‌را میتوانند ملاحظه کنند تامینات اخذ میگردد .
۲/۲/۳۲۲

داو طلبان دی ورشی

غلا م علی دقوت زوی‌دلنګر گاه ښار و الی ملکیت حما م دیوه کال لپاره په دوه،سوه زره افغانیو اجاره کوی. داوطلبان دی خپل غو ښتن‌لیکونه د لنګر گاه ښاروالی‌ته وسپاری اوپخپله دی دجوزاپه ٦ نیټه هیات ته ورشی شرطیانه کتلا ی شی تضمین‌اخیستل کیږی .
۲/۲/۳۲۱

پنځه ویشت کوټیزه‌ودانی ته‌اړتیاده

دحلیمی ښوونځی د اداری‌دهستوګنی لپاره د باغ ثواب په سیمه کی پنځه ویشت‌کوټیزه ودانی ته اړتیا ده . موسسی اوئور خوك که داسی‌ودانی لری او په کر ایه یی ورکوی د اعلان له خبریدوخخه دی تر لسو ورخو پوری د ښو و نی اورو زنی وزارت‌د خدماتو مدیریت ته ورشی.
۲/۲/۳۲۵

قراردادی ته‌اړتیاده

په روا ن کال کی د افغانی‌ساختمانی دستگاه د مر کزد مربوطو پرو ژو لپاره‌د یخوخښتو قرار داد ی ته اړتیا لری . موسسی او نور خو ك که‌دی درسولو خیال دفرار- داد په پول لری خپل غوښتن‌لیکونه دی وسپار ی او پخپله دی‌دجوزاپه ۱۰وومه نیټه دورځی‌به لسو بجو د داوطلبی لپاره دمکروریا نو په اداری لومړی‌بلاك کی د تبی او تدارکا تو لوی آمریت دفتر ته ور شی.
۱-۳-۳۳۹

قرطاسیه‌نرخ گرفته شده

محمد عثمان وعبد الر زاق‌مالکین قر طا سیه فرو شی زرنگار رسا نید ن ق ر طاسیه‌مورد ضرور ت‌شارو لی کابل را برا ی یکسال‌بطور قرارداداز نرخ داده گی عبدالرحما ن وعبد القادر دو فیصد کمتر قبولدار گردیده اند. اشخاص ومو سسا تیکه میتوا نند به‌نرخ نا ذ لتر بر سا نند در خوا ستهای خود را بمدیریت عمومی تجر یرا ت شار والی کابل سپرده وخودشان بتاریخ ۱۰ جوزا که آخرین روز منا قصه تعیین‌گردیده است نزد هیئت بمدیریت عمومی‌خد ما ت‌کابل‌شار والی مرا جعه نما یند شرطنا مه ونمونه را میتوا نندملاحظه نمایند تا مینا ت اخذ میگردد .
۱-۲-۳۳۳

نرخ اخیستل شوی دی

د کور براپرو لو کو پراتیف‌خلور پا یی مود ل ٦۰۰ هالوبلاك ماشینو نو تـــر خ د عبد اللطیف حکیمی خخه نرخ‌اخیستی دی مو سسی اوئورخوك که یی به‌کمه‌بیه رسولای شی دجوزا تر ۱۰ نیټی‌پوری‌دی خپل افرونه د مکرور باتوبه ادار ی دریم بلاك کی‌دتبی او تدا ر کا تو مدیریت ته‌وسپار ی او پخپله دی د جوزاپه ۱۵ نیټه د داو طلبی لپاره ورشی .
۱-۳-۳۳۸

په‌کرایه‌ورکول کیږی

د ۱٤ پو ړ یزه ودانی به‌مارکیټ کی یوباب تحویلخانه،۱۷ لمبر هتی او ٤۱ لمبرکوټه دمزا یدی په پول به کرا یه‌ورکول کیږی . میل لروتکی‌دی خپل غو ښتن لیکو نه د تقا عد ریاست ته‌وسپار ی او پخپله دی دجو زا به لسمه‌نیټه هیات ته ور شی .
۱-۳-۳۳٤

حویلی کرایی ضرورت‌است

جمعیت افغانی سره میاشت برای تاسیس کلینیك ها ی‌مربوطه در سید نور محمدشاه مینه واقاعلی شمس چهلستون به حویلی کرایی که دارا ی‌سه‌اتاق ویك تشنا ب باشد ضرور ت دارد . اشخا صیکه‌در مواضع مذکورچنین حویلی‌داشته و بکرایه بد هند تا تاریخ (۱۵) جوزا بمد یریت‌خد ما ت ادار ی جمعیت واقع افشار مرا جعه نمایند .
۱-۲-۳۳۷

دکورقرارداد کیږی

دفاریاب دکرنی لیلیه زده کورونکو دهستوګنی اوتحویلخا نولپاره یو دربنه حویلی د حا جی محمد اکبر سرای چی ۳٤کوټی، ۱۸ تبکوی داوبوتل او بریښنا لری په روان کال کی په دوه سوه زره افغانیو‌قرارداد کوی. خوك که داسی سرای لری اوبه کمه یی به کرایه ورکوی دجوزا ترلسمی‌نیټی پوری‌دی دفاریاب دکرنی‌لیسی اداری ته ور شی .
۱ر۲-۳٤۷

قراردادمیشود

رو زی ولد سلطا ن محمد و گلبد ین و لد باز محمد‌رسا نیدن نان خشك ضرورت قطعات خار ندو ی پـروا ن‌راملط بق سا ل گذ شته‌قرار داد میناید .اشخاصیکه خواهش داو طلبی و منا قصه‌را داشته باشد بعد از نشـراعلان ای ده روز به آمر یت لو ژستیك خار ندو ی بروان‌مراجعه نما یند .
۱-۲-۳۳۲

ضرورت‌است

ریاست کو پرا تیف تبیه‌مسکن به سا ما ن بـر ق،تشنا ب ، آهن جامه ووسایط ضرور ت دارد . اشخا ص وموسسا ت داخلی و خار جیکه‌خواهش رسا نید ن آنـرا داشته باشندلست مشخصات‌هر یك از اقلام متذ کره را درمقابل تاد به مبلغ (پنجصد) افغانی از مد یریت پلان در بلاك سه اداری مکر و ر یان‌بدست ار ند وافر خو یش را تاتاریخ (۲۵) سر طـا نیسپار ند آخر ین رو ز ز داو طلبی (۳۱) سر طا ن تعیین شده و هم به اطلا ع آنعده اشخاص که قبلا لسـت‌مشخصا ت را بمقا بل تاد به مبلغ متذکره اخذ نموده رسا نیده میشود که به تاریـخ‌مذکور افر تقدیم‌و به داوطلبی مراجعه نمایند .
۱-۳ - ۳۳٦

ضرورت است

ښو و نځی نسوان سید نور محمد شاه مینه به تعمیر(۱۵) اطـاقی در نواحـی سید نورمحمد شاه مینه وبـا العاقیه ۱۵ ـاطاقی در جوار مکتب ضرورت دارد. اشخاص وموسساتیکه چنین تعمیـر داشته وبکرایه بدهند از نشر اعلان تاده روز درخواستهای خود را بمدیریت قرار داد ها بسپارند .
۱ر۲-۳٤۱

اطلاعیه‌وزارت معادن‌و صنایع

تصدی ذغال سنگ شما ل‌به منظور استقبال از تصمیم‌دولت انقلابی بر علاو ه کـار گران مصروف‌خدمات درمعدن‌کرگر یك تعداد زیاد کارگران‌رابا معاش کافی وسـه وقته اعاشه وهم بیمه صحـی‌علاوه به انـوا ع کمـك‌های اقتصادی ومحل رها یش استخدام مینما ید .شایقین‌کار در پلخمری به آمریـت‌معدن کرگر و در کابل بمدیر- یت ار تباط ذغال سنگ‌شمال‌واقع سمنت خانه مراجعه نمایند تر انسپو ر تیشـن آن از کابل الی پلخمری به قسـم‌رایگان صورت میگیرد .
۱-۳-۳۱۷

به‌اجاره داده میشود

میردل ولد سوران سا کن‌خوشحال مینه کـابل تجائی‌نخاس ومونر میدان شار - والی را برای مدت سـه‌سال ،سال اول رابه مبلـغ(۳٦۱ ۰٦۰٫۰) افغا نـی ودر سا ل دوم وسوم سالانه‌بمبلغ چار صد هزار افغا نی‌قبولدار گردیده است .اشخا- صیکه خوا هش مزا یده را داشته باشند بروز ٤جوزابمیدان‌شاروالی نزد هیات مر ا جعه نمایند شر طنا مه را ملاحـظه‌کرده میتوا نند تامینات طبـق‌مقررات اخذ میگردد.
۲ر۲ر۳۱۸

اړتمان بکرایه گرفته میشود

ریاست سا ختما نی بنا ئی‌اړتمان ملکیت دکتور س‌آمنه صافی واقع وزیر اکبر- خان راکه دارای سه اتـاق‌میباشد برای مرکز پیتو آمریت‌آبرسانی ماها نه (۰٫۰۰۰٫٤) افغانی بکر ایه میگیر د اشخاصیکه درمنطقه مذکور همچـو تعمیر داشته باشند وبکرایه کمتر بد هند بتاریخ ۷ جوزا بمدیریت تبیه داخلی بنائی‌واقع یکه توت مرا جعه نمایند شرطنامه را میتو اند ملا حظه‌کنند .
۲ر۲ر۳۲۸

په اجاره ورکول کیږی

دکند هارو لایت دخو لی‌نسوار وتیکه دوروستی ځـل‌لپاره اعلان کیږی که‌داوطلبان دجوزا تر ۳نیټی پوری دکندهار مستو فیت ته حا ضرشی‌دولایت‌دمقام‌له‌خوا به‌دی‌هکله تصمیم ونیول شـــی
۲ر۳ر۳۲۰

تعمیر کرایی ضرورت‌است

برای مکتب نسوان‌ده‌کبیك‌به تعمیر (ده) اطا قی درنواحی‌مذکور و یا در نواحی فامیلی خیر خانه ضرورت است‌اشخاص ومو سسا تیکه چنیـن‌عمارت‌داشته وحاضربه قرارداد باشد به مدیریت خدمات وزارت تعلیم وتر بیه مرا جعـه نما یند
۳ر۳ر۳۱۵

ترجمان انگلیسی ضرورت است

ریا ست عمو می اتاقـهای تجارت و صنایع به یـکنفـر تر جمان انگلیسی که بنا یب‌انگلیسی نیز مـهارت کامـل داشته باشد ضـرورت دارد .اشخاصیکـه خواهش قرارداد را داشته باشد درخواستهای‌شانرا بتار یخ یـازده جوزا بمدیریت مامورین بسپا رند.
۱ر۲-۳٤۳

کاغذپشتی ضرورت‌است

مطبعه تعلیم و تربیـه بـه‌دو صد تن کا غذ پشتـی (٦۱×۹۱ سانتی ۱۹۰) گرامو عشـت قلـم ا دو یه جـا ت شعبـه کا بی بلیت،زنکوگرافی وشعبه عـکا سی رسانیده یا بیمه الی کابـل ضرورت دارد. کمپنی ها ی داخلی و خارجی که، خواهش‌رسانیدن آنرا داشته با شند افرهای شانرا الی تاریخ ۲۸سرطان بمدیریت‌خدمات مطبعه تعلیم و تربیه‌بسپارند تضمین‌اخذ میشود .
۱ر۳ (۳٤۰)

نرخ گرفته شده

حاجی عبدا لر حمن و لـدمیرمحمد ،شرف‌الدین و لـد سیف الدین ،عبدالنبی و لـدعبد الباقی و ولی محمد ولـد اختر محمد خشت پختـه وچونه گلوخه ضرور ت سا ل جاری آمر یت عمومی نمایندگی‌دستگاه سا ختما نی‌افغـا نی در کند هارطبق موادشرطنامه‌قرار ذیل قرار داد مینما ید. خشت پخته استند ر د فـی‌هزار قالب یکهزا ر وهشت صد افغا نی چو نه کلو خـه‌فی کیلو گرام یك افغا نـی وچهل پول. مناقصه کنندگان‌بتاریخ ۱۳ جوزا که آخر ین روز داو طلبی است به‌آمریت‌عمو می دستگا ه در کند هار مراجعه نمایند شر طنا مه رامینوا نند ملاحظه کنند تا - مینا ت طبق مقررا ت اخـذمیگردد و هم اگر قرار دادیان کدام مسوولیت داشته باشندبتاریخ فو ق رسما ا طـلاع داده شود .
۲ر۳ر۳۵۱

موتر لیلام میشود

به‌تعداد سیزده اراده موترهای والکـا ، جیپ روسی، وفو لکس واگون مستعمـل‌فعال وغیر فعال بتاریـخ شنش جوزا درمعر فـی‌لیلام قرار داد میشود. خریدا- ران بروز مذ کور بوزارت مالیه مراجعه نما یند .
۳ر۳ر۳۱۳

دکانها بکرایه داده میشود

قوماندانی ځارندوی گا بل‌یك تعداد دکانها مربو طـه خود راکه درسا لنگ واټ موقعیت دارد بکرا یه میـدهد اشخا صیکه خوا هش‌گرفتن‌آنرا داشته باشند د رخواـ ستهای خود رابه آمریت‌مالی لوژستیك بسپارند شرایـط قرار داد رامینوا نند ملاحظـه‌کنند .
۲ر۲ر۳۲۹

اطلاعیه

به اطلاع سید جعفر و لدسید باقر مستحضر لابر اتوار کیمیا لیسه حبیبیه رسا نیده‌میشود هر گاه تا تاریخ دو م جوزا چپت باز نمودن لابـراتوار به لیسه حبیبیه حاضر- نگردد لابر اتوار مذ کور تحت‌نظر هیات به شمول نما ینـده ځار ندوی باز میگردد آنگـاه‌حق شکا یت را ندارد .
۲ر۳ر۳۳۰

ضرورت است

پوهنځی طب ننگرهار بـه‌قرار دادی های سا مـان برق، چوب سوخت ،ترکاری،حبوبات، میوه جات ، بر نج، نان خشك ، گوشت ،مسگـر ضرورت‌دارد.قرار دادکنندگان تا تاریخ ٥ جوزا بمدیریت خدمات طب ننگر هار مرا جعه نمایند لست ومشخصا ت رامطلاعه وتا مینات نقدا اخـذ میگردد .
۲ر۳ر۳۱۹

افغان‌ننداری تقدیم‌میکند

به‌اشترا ک:

استاد بسد ، طوبی ،قادر فرخ ،مزیده سرور ،حبیبـه عسکر ، ملیحه احراری ، پایاوهمه هنر منـد ا ن ا فغـا ن ننداری .

عنقریب در ستیژ کابل‌ننداری

http://rahparcham1.org

فشردهٔ اخبار خارجی ... دیهرنیو خبرونو لنډیز

کابل ـ لیوتیدیریز تف منشی عمومی کمیته مرکزی حزب کمونست وصدر هیئت رئیسه شورای عالی اتحاد شوروی بریروز بااپلی ورد یست عضو کمیته اجرائیوی سیاسی کمیته مرکزی حزب کمونست وصدر اعظم جمهوری سوسیا لیستی رومانیا ملاقات نمود .

طبق یك خبر دیگر ایلی ـ وردیت بریروز ازمسکو عازم کشورش شد .

شورای امنیت سازمان ملل بریروز بار د یگر ا ز اسرائیل خو ا ست تا از خروج غیر قانونی بناوال های حبرون وهلهو ل وقاضی شهر حبرون منصرف شد ه تسهیلات لازم رابرای برگشت فوری آنهابه دفاتر شان فراهم کند.

مقامات وزارت دفاع امریکا اظهار نموده اند که ایسالا ت متحده اجازه فروش تعدا د ی وسایل نظامی وتکنالوجی راکه برای تولید وسایل نظامی بکار میرود به جمهوریت مردم چین منظور کرده است .

واشنگتن با مسلم سا ختن چین برتری جویان پیکنگ را که شیوت جنگ دارند وکشتار حتی نصف بشریت نزد شا ن بی اهمیت است تشویق میکند. چنانچه خاطره مداخله چین در ویتنام قهرمان هنوز درخاطره ها تازه است .

کسانیکه درایالات متحد ه امریکا ودرکشور ها ی متحد ناتوی آن باقطعه نامه ی باز ی میکنند باید بدانند که چین دارای اسلحه اتومی ومرمی ها ی بالستیك است که شاید روزی هجوم فاشیزم هتلری برچینان بتازد وهدفهای خودرا در نقاط جهان بکوبد .

روزنامه بیروتی الشعب می نویسد که هنگام عملیات تحریك آمیز مسلحانه امریکا درایران درقاهره یك ملاقات سری بین نماینده خاص قصرسفید وشاه مخلوع ایران دایرشده بود که درآن نماینده گان قوماندانی های نظامی مصر واسرائیل اشتراك داشتند .

جمهوریت سوسیا لیستی ویتنام این جعلیات دستگاه های پروپاگندی امریکا و پیکن راکه مدعی شده اند این جمهوریت در کمبوجیا ازمواد کیمیاوی تخدیر کننده کارگرفته بکلی بی اساس خوانده است .

اشتراك کنندگان سیمینا ر ژور نالست های امریکای لاتین که درهاوانا خاتمه یافت نامه یی به جیمی کارتر رئیس جمهو ر ایالات متحده امریکا فرستاده وپرواز های تحریك آمیز طیارات نظامی امریکایی رابر فلمرو فضایی کیوبا واشغا ل غیر قانونی پایگاه نظامی گوانتانامو را تقبیح کرده اند .

حکومت کولمبیا صنا یع زغال وفلزات رادر آنکشورملی اعلام کرد .

رئیس جمهور کولمبیاهنگام امضای فرمان ملی سا ختن این صنایع گفت این فرما ن در اقتصاد آنکشور اهمیت تاریخی دارد .

پیوسلا وخنیویسك وز یر خارجه جکوسلواکیا بریروز با سلیم احمد سلیم رئیس سی ـ وچهار مین جلسه مجمع عمومی سازمان ملل متحد دربر اگ ملاقات کرد.

آنها طی این ملاقا ت اظهار کردندکه حفظ وانکشاف مزید دیتانت وگسترش آن درساحه نظامی کارتهایست مهمرا در اوضاع پیچیده موجوده بین ـ المللی تشکیل میدهد .

حکومت لبنا ن به ارتبا ط ادامه اعمال تجاوز کارا نه اسرائیل برضد لبنان بشدت احتجاج نموده واز شورا ی امنیت سازمان ملل متحد تقاضا کرده تابرای ختم هجوم اعمال اسرائیل به اقداماتی منو سل گردد.

د ایتا لیا د المپیك دملی جرگه گی شورا بریکړه کړی ده چی په مسکو کی دالمپیك داوړی په لوبو کی گډون وکړی.

ددغه تصمیم له مخی به ایتالوی لوبغاړی به دغو لوبو کی گډون وکړی .

د تسړی د خبرو تاخبر پنځوس عیوادونو نمایندگانو د کمبوجیا له خلکو سره د بیوسنون به ټرپواله جرگه کی گډون کړی دی.

دغه جرگه به یوتوم ښ کی دنړیوالی سولی د شورا به نوبت چوره شوی ده .

د جنوبی افریقا توبیر غوښتونکی دژیم دجنوب لویدیخی افریقا دافریقایی خلکو د مؤسسی «سوایوه» د غیر نظامی افرادو «مشرانواو فعالینو پر خلاف خپلو ویرو اچوونکو فعالیتونو ته دوام ورکوی .

د ویری اچولو په دغو عملیاتو کی دانګولا انقلابی ضد باند (اونیتا) ولسی او د رودیشیا د یخوانی اردو بهرنی اجیر عسکر چی جنوبی افریقا ته بی کډه کړی ده، برخه اخلی .

(ب)

حالب وخواندنی

میوه تلخ :

یکی از میوه های تلخ «انقلاب فرهنگی» در جبر رشد جرایم است ، که به قول روزنامهٔ لومړنه باریس «هه ریکارد ها را شکسته» است. خلاف رفتاریهایی که اکنون جوانان آن کشور مرتکب میگردند ، بنا به تصدیق آژانس خبر رسانی چین نو، به مقایسهٔ قبل از «انقلاب فرهنگی» ده مرتبه افزایش یافته است. بیشتر دسته ها ی خلاکاران در شهر های بزرگ دست به این اعمال میزنند ، در ولایات جنوبی (گو آ نگ دانگ، یان ومنطقهٔ خود مختار گوآنگزی ـ زوآنگ) آنها نه تنها مرد مرا غارت میکنند بلکه دست به قاچاق و فروش ادویه نیز میزنند . بسیاری از اعضای این دسته ها جوانانی اند که یا با پایان رساندن مکتب قادر به یافتن کار نشده اند ویااز اطراف واکناف کشور ، که در هنگا م «انقلاب فرهنگی» بدان جاها فرستاده شد ه بودند، دوباره به شهر ها باز گشته اند.

پرواز زمان

گذشت سریع زندگی چنان مارا به خود مشغول میداردکه تدرتا درباره معنی واقعی این یا آن واحد زمان (ساعت، دقیقه ، ثانیه وغیره) فکرمیکنیم درینجا فقط چند مورد از ۳۵۰۰۰ واقعیت جالب توجه در بارهٔ دو ا م پروسه ماوبدیده های گوناگون را که توسط استوارت سندرو اهل امریکا محاسبه شده، ارائه میکنیم.

ـ ۰٫۰۰۰۰۰۲ ثانیهٔ عمر یك موجود ذره بینی بنا م «مومیسن» است .

ـ ۰٫۰۰۵ ثانیه نمایندگی از یك بار حرکت بال عسای زنبور عسل میکند، بدین معنا که این زنبور هنگا م پروازدر یك دقیقه دوازده هزار مرتبه بالهایش را حرکت میدهد.

ـ ۰٫۰۲ ثانیه میگذرد تا انسان دردی را بعداز آنکه یك انگیزه باعث آن میشود، احساس کند .

ـ ۱٫۲۵ ثانیه را در بر میگیرد تا نوری که از ماه منعکس میشود به زمین برسد.

ـ ۲۰ ثانیه کوتاهترین مدتی است که در طی آن یك شخص ۱۰۰ کلمه را ادا کرده میتواند.

ـ دریك دقیقه قلب موش یکهزار بار میتپد.

ـ ۴۵ دقیقه مدت دوا م طولانیترین خوابی است که یك شخص دیده میتواند .

ـ یك ساعت طول عمر نوعی پروانه میباشد .

ـ یك ساعت و ۱۰ دقیقه مدتی است که درآن یك گمنار خالدار ۶۵ کیلو متر میدود .

ـ درجریان یك سال قلب انسان تقریباً ۲۷۶۰۰۰۰ لیتر خون را پمپ میکند .

ـ بطور اوسط ۲۲ سال را در بر میگیرد تا بسیاری از اشخاص نام ها وچهره های همصنفان خود را فراموش کنند .

بانك رهنی وتعمیراتی بااعطای قرضهٔ بیشتر ...

(بقیه ص۳)

سهم دافغانستان با تك ۲ر۴۹ ملیون افغانی ،ازریاست خزینه تقاعد (۳۲ر۸۰) ملیو ن افغانی ، بانك ملی (۹۱ر۵) ملیون افغانی ، اطاق ها ی تجارت (۹۲ر۴) ملیون افغانی وزارت مالیه (۸۸ر۳) ملیون افغانی ، از سره میا شت (۶۴ر۱) ملیون افغانی وازبانك انکشاف زراعتی (۶۴ر ۱) ملیون افغانی میباشد .

قبلا بانك رهنی و تعمیرا تی قبل از انقلاب صرف برای مامورین ملکی و عسکری قرضه توزیع میکرد و لی بعد از انقلاب ثور بخصوص بعد از مرحله دوم انقلاب ثور مطا بق احـ ا ف حکومت جمهو ر ی دمو کرا تیك افغانستان و به منظور تا مین عدالت اجتماعی وبهبود وضع زندگی مردم برعلاوه قر ضه که برای مامورین ملکی و عسکری میدهد به عین شرایط برای کارگران، اجیران و متقا عدین که به شرایط بانك مسا عد باشد جهت اعمار ، اکمال و ترمیم خانه های داخل پروژه های شهر کابل نیزقرضه تعمیراتی میدهد .

مامورین ملکی و عسک ری کارگران ، اجیران و متقا عدین در صورت تیکه قباله ضر عـی بدست داشته و ملکیت شا ن به زمین یا خانه ثابت باشد . اشخاصیکه برای خانه ز مین اخذ نموده وپاخانه های نیمکاره وقابل ترمیم شان در یکی ا ز پروژه های شهری شهرکابل واقع و نقشه تعمیر آن ازطرف شاروالی کابل منظور شد ه باشد میتوانند در خوا ست قرضه بد هند .

مرجع مامورین و یا کار شان از بر حالی قر ضه گیرنده تصدیق و تصدیق نماید که ماهوار اقساط قر ضه رااز معاش ایشان وضع و به حساب بانك رهنی و تعمیراتی انتقال میدهد ودر صورت تبد یلی تقاعد ، انفکا ك ، با نك را در جریان میگذارند .

در مورد متقا عدین مو ضوع انتقال اقساط از طریق ریاست حزینه تقاعد تعهد و تنظیم میشود .

رئیس بانك رهنی وتعمیراتی در جواب سوالی گفت :

در جواب سوالی گفت : ـ بانك در جمله پلانهای آینده انکشافی خویش درنظر دارد تا مطابق به خواسته های دو لت غرض تهیه مسکن و سر پناه به تعداد (۱۰۰) نمره زمین در یکی یاچندین پروژه شهری از طریق شاروالی کابل در مقابل تادیه قیمت بدست آورد وآنرا مطابق بنقشه مرتبه ریاست شاروالی طور یك منزله و دو منزله اعمار و برای ما مورین منزله ، صاحب منصبان اجیران ، کارگران و غیره مستحقین که صر پناه ندارند به قیمت مناسب مطابق مقررا ت بانك توزیع نماید .

بانك رهنی و تعمیرا تی در زمینه با شاروالی کا بل در تماس بوده و چنینکه نمره های زمین بدسترس با نك گذاشته شود ، در مورد اعمار آن اقدا م سریع ولازم بعمل خواهد آورد .

بانك رهنی و تعمیرا تی برای آنعده از قر ضه گیرنده ـ گان که اقساط و تکت پو لی قرضه اولی را کاملا تصفیه نموده باشند و هم قرضه مذکور را واقعا برای اعمار و یا ترمیم خانه خویش به مصر ف رسانیده باشند ودر اعاده اصل قرضه و اقساط آن تعلل نورزیده باشند قرضه مجدد میدهد .

احیانا اگر قر ضه یکی از مقروضین به تعمیر و یا خانه به مصرف رسیده باشد و و تعمیر شد ن نا تکمیل مانده باشد و هم ضرورت به قر ضه مجدد داشته باشد مو ضوع توسط هیات موظف تثبیت و بعدا در قسمت اعطای قر ضه دو م اقدام لا زم صورت می گیرد .

نا گفته نباید گذا شت که فعالیت این بانك صر ف منحصر به شهر کابل بوده در نظر است زمانیکه سر مایه آن بلند رفت نمایند گی های آن درولایات تاسیس خوا هد شد .

مطابق لایحه بانك درگذشته به اشخاصیکه میعاد کار شان کمتر از ده سال میبود قر ضه داده نمی شد با ارتباط این موضوع با در نظر داشت مرام وهدف مردمی دولت ، با نك رهنی و تعمیراتی تصمیم گرفت بعد از مرحله نوین انقلا ب تسهیلات و کمك بیشتر برای مامورین ملکی و عسکر ی کارگران و اجیران که خد مت شان بالاتر از پنج سال با شد مساعدت نماید .

تکتانه بانك رهنی ازتکتانه قروض سایر بانکها که بیشتر جنبه تجا ر ت دارد ، فرق میکند . بانك رهنی وتعمیراتی بادرك هدف خدمت به مردم که منظور آن آبادی شهر وسرپناه میباشد صرف (۸ فیصد) تکتانه اخذ مینماید .

میعاد قر ضه سه سال بوده و مبلغی قر ضه که داده می شود نظر به توان مالی یا نك بین ۳۰ تا ۵۰ هزار افغا نی تعیین شده است .

رئیس بانك رهنی و تعمیرا تی در اخیر در قسمت اهدا ف وطرق معاملات بانك چنین روشنی انداخت :

تعمیم و توسعه سا ختما ن های جدید ، اصلاح و تر میم تعمیرات مو جوده دولتی و شخصی .

ـ اعطای قر ضه برای مامورین غرض تهیه مسکن ، سهیم شدن در موسسا ت ساختمانی و تاسیس وا حد های حقوقی فرعی واجد شخصیت حکمی به منظور تامین اهداف بانك مطا بق به احکام قانون پول و با نك داری در کشور نمایانگر طرز معاملات و تطبیق اهداف این بانك میباشد .

تربیه و اعزام اشخا ص فنی ، با استفاده از بور س های ممالك دوست در رشته های اختصاصی بانك رهنی وتعمیراتی به خارج ، ترمیمات ورنگمالی عمارات تصد ی و موسسات دو لتی در مقا بل اخذ کمیشن جزوی به اسا س لایحه ساختمانی وزارت فواید عامه ، اعمار بعضی سا ختمان های کوچك دو لتی اعمار یك سرای تجارتی در میرو یس میدان از جمله پلان ها ی انکشافی این بانك در آینده می باشد .

هیأت اتحاد شوروی به کشورش برگشت

کابل ـ هیات اتحاد شوروی که تحت ریاست سفیر کبیر زایکین برای اشتراك در نزد همین دورمذاکرت سرحدی بین جمهوری دمو کرا تیك افغا نستان واتحاد جماهیر شوروی به کابل آمده بود دیروز عاز م کشورش شد .

در میدان هوایی بین المللی کابل دیپلوم انجنیر غوث الدین رئیس عمومی جوده یزی و کارتو گرافی صدا رت ورئیس هیات افغانی در مذاکرات و بعضی از اعضای هیات افغانی واعضای سفارت کبرای اتحاد شوروی در کابل برای وداع با هیات حاضر بودند .

(ب)

همبستگی بامردم کمپوچیا

از رهبران دیگر آنکشور شرکت ورزیده بودند .

هیات های جنبش صلح جهان و شش کشور ونمایندگان سازمان های بین المللی اشتراك کننده در این کنفرانس طی اعلامیه یی که به اتفاق آراء به تصویب رسید از همه مردمان نیك اندیش تقاضا کرده اند تا همبستگی وحمایت خانرابا مردم کمپوچیا بسیج نمایند.

(ب)

پشتیبانی ازمصوبه های ...

(بقیه ص۱ول)

مرتضی کیوان منشی نا حیه سوم حزبی ، منشی سار ما ن اولیه وزارت تعلیم و تر بیه و دوتن از اعضای سازمان او طبعه تعلیم و تر بیه وسازمان اولیه موسسه عالی تر بیه معلم روشان به نمایند گی از سازمان های اولیه نا حیه سوم حزبی با ارتباط مو ضوع بیانیه هایی ایراد نموده پشتیبانی و حمایت قاطع خانرا از مصوبه های دومین پلینو م کمیته مرکزی حزب دموکرا تیك خلق افغانستان ابراز کردند .

طی این جلسه در حا لیکه ظهور رز مجو عضو کمیته مرکزی حزب دمو کرا تیك خلق افغانستا ن و عضو شورای انقلابی و منشی کمیته شهری کابل نیز حاضر بود معاون منشی ناحیه سوم حز بی قطعنامه یی راکه درآن ازمصوبه های دومین پلینوم کمیته مرکزی حمایت ودفاع بعمل آمده است قرائت نمود که مورد تایید فعالین حز بی قرار گرفت .

قرار یك گزارش قبلی سازمان اولیه حزبی فایر یکه خانه سازی بریروز جلسه فوق ـ العاده یی تشکیل واز مصوبا ت دومین پلینوم کمیته مرکز ی حزب دموکراتیك خلق افغا ـ نستان حمایت وپشتیبانی کرد.

در آغاز بعداز آنکه هیا ت رئیسه جلسه به اتفا ق آراء انتخاب شد آدینه سنگین مسؤول تبلیغ، ترویج وآموزش کمیته شهری کابل بیا نیه یی ازطرف کارمل منشی عمومی کمیته مرکزی حزب دموکراتیك خلق افغانستان ، رئیس شورا ی انقلابی وصدراعظم جمهور ی دموکراتیك افغانستان را د ر دومین پلینوم کمیته مرکز ی حزب قرائت نمود .

محمجان طی این جلسه یکتن از اعضای ناحیه اول الف حزبی شهرکابل ،منشی ویکی ا ز اعضای سازمان اولیه فایر یکه خانه سازی هرکدام پیرامو ن مصوبات دومین پلینوم کمیته مرکزی حزب صحبت نمودند .

در ختم جلسه قطعنا مه یی مبنی برحمایت و پشتیبا نی اعضای سازمان اولیه حز بی فابریکه خانه سازی از تصامیم دومین پلینوم صادر شد .

قرار یك خبردیگر بخا طر تائید مصوبه های باعظمت و تاریخی دومین پلینوم کمیته مرکزی حزب دموکراتیك خلق افغانستان ،در حالیکه نظا م ـ الدین تهذیب منصب عضو کمیته مرکزی حزب دموکراتیك خلق افغانستان وعضوشورای انقلابی حاضر بود فعالین حزبی مرکز ومربوطات ولایت کندرسالون آولایت بریروز تشکیل جلسه دادند .

جلسه پابخش سرو د ملی جمهوری دموکراتیك افغانستان آغازگردید بعدا نظام الد ین تهذیب باایراد سخنرانی اهمیت ونقش مصوبه های ساز ند ه دومین پلینوم کمیته مرکز ی حزب دموکراتیك خلق افغا ـ نستان رادر حیات سیا سی و اجتماعی مردم ما به تفصیل توضیح کرده شرکت کنندگان جلسه رابه تطبیق وعملی نمودن این مصوبه ها متوجه ساخت.

محمجان درین جلسه منشی کمیته ولایتی ووالی کنر نیزبا ارتباط موضوع بیانیه هایی ایراد کردند .

در اخیر جلسه معاون کمیته ولایتی ولایت کنر متن قطعنامه یی راکه ازطرف شاملان جلسه ترتیب یافته بود قرائت نمود که به اتفاق آراء تایید گردید.

(بقیه صفحه پنج)

آستروفسکی ورومان...

می نمایند ، او می دید که چگونه انسان های ضعیف و ناتوان مورد تمسخر قرار می گیرند .

ارتیوم کارگر راه آهن به پاول برادر خود احترام به کار واقعی را آموخت در جایی ارتیوم به پاول می گوید: «... در آن جای کثیف از تو انسان ساخته نمی شود .»

این جمله را ارتیوم زما نی میگفت که پاول در رستوران کار میکرد .

پاول با کمك ژوهری این انقلابی مبارز راه خود را در زندگی پیدا نمود . ژو هری همیشه به پاول میگفت : «جنگ کردن مضر نیست ولی باید دانست که کی رازدوبه خاطر چه زد » ژوهری به پاول درس های بزرگ انقلابی را آموخت پاول یگانه خوشبختی خود را در بین کمسمو ل ها و عساکر سرخ یافت . گذ شت زمان پاول را آبدیده ساخت جهان درونی او غنی شد و حملاتش شکل مودب تری رابه خود گرفتند .

پاول از کودکی عا شق تونیا بود ولی مناسفانه تو نیا نتوانست رفیق کار و مبا رزه او باشد و به همین سبب پاول تونیا رانرك کرد .

پاول اشتباه نکرده بود ، زیرا تو نیا صر تایا آزا سته یا خصایل خورده بورژوا ز ی بود . دیده پاول دید تونیا از جهان یکلی متفاو ت بود : پاول زندگی و خوشبختی را در مبارزه نزدیکی با مردم وعشق بوطن یافته بود وتونیا خو شبختی را در بی تفاو تی آرامی و تنبلی سراغ می نمود. پاول در یکی از صحبت های خویش باتو نیا چنین می گوید «زندگی برای هرانسان شیرین است . زندگی صرف یك مرتبه به انسان داده میشود . بایه سعی نمود تا انرا طو ری سپری نمود که از گذ شته پشیمان نبود .»

چگونه فولاد آبدیده شده یکی از غو یتر بترین آثار ریالیزم سوسیا لیستی بشمار میرود.

این کتاب بیش از دو صدو پنجاه بار به زبانهای مختلف جهان طبع شده است .

http://rahpcham1.org

حقیقت انقلاب ثور
ارگان نشراتی مرکزی کمیتهٔ مرکزی حزب دموکراتیک خلق افغانستان
قیمت یك شماره ۲ ـ افغانی

(دلومړی مخ پاتې)

د موټرونو د پیرو دلو ترون لا سلیك

کابل ـ د سوداګرۍ وزارت د خلکو د وارداتي اوصادراتي اتحادیې او د چکوسلواکیا د سوسیالیستي جمهوریت د بهرنۍ سوداګرۍ د موتوکوف کار پوریشن تر منځ د پنځه ویشت ملیونو اووه سوه یو نوی زړو او پوسلو اته اتیا امریکایي ډالرو په ارزښت د۶۳۸ ترك لاریو، تانکرونو، شاسیو او د هغو د مربوطو برزو د بیرودلو ترون پرون له غړمې وروسته په کابل کې لاسلیك شو .

ترون پداسې حال کې چې د سوداګرۍ وزارت معین عبدالسلام او د چکوسلواکیا سوسیالیستي جمهوریت د سفارت د سوداګرۍ مستشار میرسلاو سووو بودا حاضر و دخلك د وارداتي او صادراتي اتحادیې له خوا د سوداګرۍ وزارت د ترانزیت رئیس عبدالاحد اود چکوسلواکیا د موتوکوف استازی جوزف پترل لاسلیك کړ.

ددغو موټرونو په بیرودلو سره چې د دوست هیواد چکوسلواکیا د سوسیالیستي جمهوریت له پور څخه کار اخیستل شوی دی او په ۱۹۸۰ـ۱۹۸۱ کالونو کې به افغانستان ته را ورسیږي دپو لړ هغو ترانسپورټي ستونزو په له منځه وړلو کې به زیاته مرسته وکړي چې افغا نستان اوس ورسره مخامخ دی. (ب)

د سوداګرۍ وزارت د ترانزیت رئیس او دموتوکوف د کمېټې استازی د ترون د لاسلیك کولو په وخت کې.
(د باختر عکاسي)

نوی تاکنی

کابل ـ د وزیرانو شورا دارالانشاء خبر راکوي چې دمربوطو وزارتونو په پیشنهاد د وزیرانو د شورا په تصویب او د انقلابي شورا د رئیس او صدراعظم په منظوری دغه مقرری شویدی :

د کورنیوچارو په وزارت کې :

عبدالسلام له رئیس نه په لوړ پست کې دمعین وزارت دمعین په توګه .

قیوم بشریار دبلخ د والي په توګه او عبدالشکور دارزګان د والي په توګه .

د بهرنیو چارو په وزارت کې :

عبدالجلیل جمیلي دوهمرتبه پست کې د دوه اړخیزو اقتصادي اړیکو د مدیر په توګه .

له دغو څلورو مقررو څخه دری تنه ګوندي او یو تن بې غیرګوندي دی .

(ب)

د قرغنی پر ضد دوا شیندل

چاریکار ـ د تاك د قرغنی د ناروغی پر ضد د لومړی او دوهم پړاو وقایوی دواشیندل چې د پروان ولایت د بوټو د ساتنی او قرانطین مدیریت د فنی ماموریتو تر نظر لاندې د پیوړو له خوا د سږ کال دحمل له لومړی نیټی څخه پیل شوی وو، پرون پای ته ورسیدل .

دپروان د بوټو د ساتنی او قرانطین مدیریت وویل په دې دوا شیندنو کې به مرکز او د بګرام، جبل‌السراج او د ناروغیو پر ضد د لومړی او دوهم پړاو وقایوی دواشیندل چې د پروان ولایت د بوټو د ساتنی او قرانطین مدیریت د فنی ماموریتو تر نظر لاندې د پیوړو له خوا د سږ کال دحمل له لومړی نیټی څخه پیل شوی وو، شامل دی .

پدغه موده کې د پروان په مرکز او ځینو مربوطو ولسوالیو کې په څه دیاسه یو او یا زړه میوه لرونکو او بې میوو ونو باندې د بوټو د ناروغیو په مقابل کې او په کوهستان په ولسوالیو کې دانګرو څه دپاسه یو ملیون تاکونه چې تیر کال د قرغنی ساتنې او قرانطین مدیریت د فنی ماموریتو تر نظر لاندې د بوټو له امله دقرغنی د ناروغی له نظره شکمن ثابت شوی وو، شامل دی .

پدغه موده کې د پروان په مرکز او ځینو مربوطو ولسوالیو کې په څه دیاسه یو او یا زړه میوه لرونکو او بې میوو ونو باندې د بوټو د ناروغیو د مقابل کې د دوهم پړاو وقایوی دواشیندل د هرزه بوټو او دسو د افتونو په مقابل کې دوا شیندل شویده .

دغه‌راز دصحرایي موږکانو دله منځه وړلو لپاره په شپږمه هکتاره څمکه کې زهرجن مواد اپیښول شوی او په ۲،۶ هکتاره څمکه کې دمضرر چینجیو پر ضد مجادله شوی ده .

(ب)

یوګندا د ناپیلتوب د سیاست پلوی کوی

کابل ـ د یوګندا د بهرنیو چارو وزیر اوتیما علی مهدی وویل دهغه هیواد د اوسنی مشرتابه هم کارونه په یوګندا کې د دموکراسي اعاده ده .

ده په پوه غوښه کې وویل یوګندا به د ناپیلتوب د سیاست او له پولو هیوادو سره د دوستانه اړیکو د پرمختیا پیروی وکړي، همدا رنګه یوګندا به دملګرو ملتو د سازمان په فعالیتونو دافریقایي هیوادو د اتحادیې سازمان او ناپیلتوب د غورځنګ په فعالیتونو کې فعاله برخه واخلي .

ده په افریقا کې دازادی توبیر دله منځه وړلو په لارکې دمبارزې له پاره د یوګندا دحکومت اراده تائید کړه.

(ب)

دالمپیاد تشکیلاتي کمیټې غړي خپل هیوادته لاړ

کابل ـ د مسکو د ۱۹۸۰ کال د المپیا د تشکیلاتي کمیټې غړي الکساندر سوردلوف چې دالمپیاد عکاسي نندارتون دسمون لپاره کابل ته راغلی و پرون خپل هیواد ته لاړ .

دکابل په بین‌المللي هوایي ډګر کې داطلاعاتو او کلتور وزارت استازو له ده سره خدای پاماني وکړه.

(ب)

(بقیه صفحه اول)

نمایندگان ۱۳ کشور ...

دکتور ارنست مخاچك معین وزارت تعلیم وتربیهٔ آنکشور و ریاست هیات چکوسلواکیا را مارتا ولاکوا معین وزارت تعلیم وتربیهٔ آنکشور بعهده دارند .

همچنان ریا ست هیات بلغاریا را دیمتر و ف معین وزارت تعلیم وتربیه آنکشور وریا ست هیات منگولیا را نیام بیان‌داوا‌سوزن معین اول وزارت تعلیم وتربیه مغلستان بدوش دارند .

(ب)

دوتانکر پترول طعمه حریق شد

کابل ـ دوتانکر بزرګ‌حامل پترول در خبر خانه مینه صبح دیروز دراثرتصادم باهم‌مشتعل گردیده طعمهٔ حریق شدکه‌دود وشعله های آن فضا را آلوده ساخته واز مسافه های بعید دیده میشد .

بکتن از مسؤولین اطفائیهٔ ولایت کابل‌اطلاع داد که‌حادثه حوالی ساعت نهونیم صبح ـ اتفاق افتاد وعمله ووسایط اطفائیه بزودی به محل حادثه رسیده حریق‌راخاموش‌ساخت.

موصوف علاوه کرد در اثر فعالیت اطفائیه ازانتشارحریق به‌نواحی جوارحادثه جلوگیری بعمل آمد .

(ب)

پر مستحقینو باندې د سری میاشتی دمرستو ویشل

میمنه ـ په بې وزلو کسانو باندې د افغانی سری میاشتی د ټولنی دمرستو د مواد و ویش په لړ کې په تیره اوونی کې د فاریاب ولایت د قیصار د ولسوالي د عربوطو کلیو پر مستحقینو باندې دوه ټنه غنم ویشل شویدی .

دهغه ولایت دافغانی سری میاشتی د ټولنی استازی په میمنه کې دباختر خبریال ته وویل: دغه غنم دهغه ځای په دوه سوو پنځوسو تنو مستحقینو باندې د موظف هیات تر نظر لاندې ویشل شوی دی .

(ب)

(بقیه صفحه اول)

وزیر اطلاعات...

ورؤسای مؤسسات نشراتی‌یا مجید سر بلند وداع کردند .

در این قسمتیوال‌که بانمایش فلم مشترك افغان فلم‌وستوډیوی فلم مستند ازیکستان ـ شوروی پنام انقلاب ادامه دارد آغاز شده است بینی از چار ـ صد نماینده وهیات از کشور های مختلف جهان اشتراك دارند .

اعضای هیات افغانی قبلابه تاشکند رفته اند.

(ب)

دواړه طیاره‌وانان ازبکستان ته راغلی

کابل ـ دواړه طیاره‌وانان ازبکستان ته راغلی چې دهغوی نومونه عبدالرحمن ساپاروف او ایوان ګرګوریف دی .

دهغوی دراتګ دمراسم د ترسره کولو په وخت کې دافغانستان د ملي هوایي شرکت رئیس ګل‌محمد ستانکزی، دافغانستان د ملي هوایي شرکت د کارمندانو د ټولګی د غړو د ګډون سره د ازبکستان د ملي هوایي شرکت د رئیس د ملګري د ورځ د ماڼۍ

حقیقت انقلاب ثور

ارگان نشراتی حزب دمکراتیک خلق افغانستان

شنبه (۲) جوزا ۱۳۵۹ هـ . ش | دوره دوم شماره (۱۲۰)

اقتصاد پلان شده ضامن رشد جامعه

اقتصاد در بسته وتنگ نظام خان سالاری ، که از ما هیت مناسبات عینی اجتماعی این دوران برمی خیزد، در برابر نیرو های رشد یابنده اقتصادی که می خواهد گستره بیشتری برای فعالیت وتکاپوی خویش به دست آورد، سد بزرگی را ایجاد نموده وبر دست وپا ی آن زنجیر ستکین می اندازد.

اما چون رشد نیرو ها ی تولیدی به سوی تعالی وشکوفانی راه می بوید، ودر سر راهش هر گونه مانع وسنگ راه رابنابرقانون «دتر مینسم» از بین میبرد، این متاسبا ت بارشد نیروهـــای نو در یك لحظه بسیار حساس ، زمانیکه تضاد به نقطه او جش مـــی رسد، در هم اکوبیده میشو د وقفل از دست وپای رشـــد نیروهای مولده برداشته میشود وجامعه نو با سیمای جدید ی که سخت با ریخت جامعـــه کهنه تفاوت ماهیوی دارد، پدیدار میشود.

نظام سرمایداری ، کـــه درچار چوب تنگ مناسبات خان سالاری نمی توانست، به رشد وشکوفانی دست یابد، باپنك گـــران انقـــلاب های عمیقاً اجتماعی این تنگنارا در هـــم کوبید، وزیر شعار «بگذار هر کس هر چه بکند » راهشـــس را در دل خاراین تاریخ باز کرد.

اما مدت کوتا هی از ایـــن تحول انگذشته بود که این نظام به اثر در گیری درونی تضادهای حل نشدنی خویش، خود در «صدفش» خزید وشعارهای بلند بالای «آزادی» ، «برابری» و «مساوات» را که در آغاز به شیپور آن سخت می دمید پـــه «تاق انسیان» گذاشت ، وخود به ماشین اهریمنی بهره کشی بدل شد.

با تکامل بیشتر این نظام ووارد شدن آن به «آخرین مرحله» دیگر فاتحه رقابت آزادهـــم خوانده شد وجای شعار «بگذ ار هر کس هر چه میکند» را «بگذار فقط انحصار ها همـــه چیز را انجام بدهد » گر فـــت وبه این گونه باگذشت هـــر روز، نظام سرمایه داری چهره کریهه بهره کشا نه اش ر ا نمایاند.

به همین دلیل این راه رشد پررنج ومحنت دیگر نمی توا- نست یك راه رشد قابل قبول وپذیرند ه برای کشور هاییکه تازه یوغ سیطره استعمـــار ی را از دوش خویش با یکا ر انقلابی ورهایی بخش برداشته بودند، باشد.

تجارب کشورهای مترقـــی به خوبی نشان داد، که مـــی توان با استفاده از یك اقتصاد پلان شده جلو نفوذ «نیروهای کور» را در امر رشد اقتصاد گرفت، ودست «تصادف» را از گریبان رشد جامعه دوروکوتاه نمود.

در کشور عز یز ما افغـــانستان که در شرایط همسان ممالك تازه به استقلال رسیده بسر میبرد، مساله استفاده از سیستم پلان وپلانگـــذاری دراقتصاد یك امر حیاتی بـــه حساب می اید .

البته این جریان به اثـــر تجارب کشور های مترقـــی و مخصوصاً اتحـــاد شوروی وتغییر تناسب قوا سریع ترشد وبه این ترتیب اولین پـــلان پنج ساله درسال ۱۳۳۵ برای وارد کردن ضربه براقتصا دفیودالی ونیمه فیودالی وباز کردن راه رشد نیـــرو ها ی مولده، طرح شد.

البته تطبیق این سیستم ازدو پلان پنج ساله عمری بیشتری نیافت با انکه نتایج به دست آمده از آن مطلوب بودمو بـــه تسریع آهنگ رشد اقتصادی یاری زیاد رسانیده بود.

ازان پس اصل های علم از سیستم پلانگذاری بیرو ن کشیده شد واین نظم به کالیدمیان تهی بدل شد.

انقلاب شکوهمند ثور کـــه برای اولین بار قدرت را بـــه زحمتکشان کشور انتقال داد روان تازه یی بر سیم پلانگذ- اری دمید.

در این پلان رشد بعـــدی اقتصاد بر پایه استفاده همه جانبه از منابع مالی داخلـــی وکمك های خارجی که باسختگوی منافع ملی هیباشد، وهم چنان استفاده موثر از منابع ما دی وبشری پیشبینی شده است.

در این پلان علاوه براینکـــه توجه جدی در توسعه بخش سکتور عامه شده است، برای اینکه مناطق اسیب دیده ناشی از خرابکاری هرنجمین داخلی ترمیم شود مبلغ ۵۰۰ میلیون افغانی تخصیص داده شد ه است.

پذیرش هدیه

کابل- دوکتور اناهیتاراتب زاد وزیر تعلیم وتربیه عصر دیروز در سالون اوزارت یك تعداد دوسیه ها را که برا ی نخستین کنگره معلمان جمهوری دموکراتیك افغانستان توسط رشتی کالودین معین وزار ت تعلیم وتربیه اتحاد جما هیر- شوروی سوسیالیستی بو ی اهدا شده باتشکر پذیرفت.

در این موقع که معین های اول ودوم وزارت تعلیم وتربیه وبعضی از روســـای اوزار ت حاضر بودند دوکتـــور انا - هیتاراتب زاد ضمن یاد اور ی از کمك ها و مساعـــدت هـــای کشور دوست اتحاد جماهیر - شوروی در ساحات مختلف به افغانستان خاصتا در ساحـــه فرهنگی سپاسگذاری نمود . این مساعدت بموقع را برای نخستین کنگره معلمان جمهوری

(ص۷)

دکتور اناهیتا راتب زاد وزیر تعلیم وتربیه موقعیکه دوسیه ها را برای نخستین کنگره معلمان کشور از معین وزارت تعلیم و تربیه اتحاد شوروی می پذیرد.

«عکاسی باختر»

تاسیس پانـــزده کوپراتیف زراعتی

کلات- بنامی از مشـــی دولت انقلابی ومترقی مـــا در جهت بهبود وضـــع اقتصادی دهقانان زحمتکشان کشـــور پانزده کوپراتیف زراعتـــی از طرف دهقانان ولایت زابـــل تاسیس گردیده است.

در این کو اتیف ها فعـــلا

(ص۷)

امکان اغتشاشات بیشتر نژادی درایالات متحده

کابل- ریکتور گرد مدیر کنفرانس ملی قانون دانا ن سیاهپوست اعلام نموده جو ادث اخیر در سیاهی واقع فلوریـ دا ناکامی سیستم عدلی جنایی امریکا را به اثبات رسانید ه است.

وی ضمن مصاحبه با خبرنگار تاس در نیویارك گفته که این حوادث ریشه های عمیق تری بیشتر از آنچه در آنجا رخ داده دارد.

وریکتور گودگفته در اداراتپولیس سراسر کشور وهم

(ص۷)

عاید بیسابقه از صدور کشمش

به ارزش بیش از ۲۲۳۰۰۰۰۰ افغانی کشمش به خارج صادر شد

کابل- ششصد تن کشمش به ارزش بیش از چهل و سـه ملیون و سه صد هزار افغانی توسط اعضای کو برا تیف های زراعتی و لایت بر وان بخارج صادر گردیده است.

این بلند ترین ر قمی است که امسال اعضای کو براتیف ها عاید کرده اند.

مدیر انکشاف کو برا تیف زراعتی و لایت بر وان گفت:

از جمله جاصـــلا ت کشمش سال گذشته برای او لین بار ششصد تن آن از طر یـــق کو براتیف های زراعتی مرکز ولایت بر وان و لسوالی بگرام به اتحاد شو روی به قیمـــت فی تن یکهزارو ششصـــد و هشتاد دالر امر یکایی صا در و فروش شده است.

باساس سنجشی که صورت گرفته است قیمت فی ۱۰ سر کشمش که از طریق کوپراتیف ها بخارج صادر شده است بیش از پنجصد افغانی بو ده

(ص ۷)

پهمرگز او ولایا توکی:

دا.خ.د. گ دمرکزی کمیتی ددوهم پلینوم دمصوبو ملاتړ دوام لری

کابل- دافغا نستان دخالك دمرکزی کمیتی دسیاسی بیورو غړی دا.د. ج دانقلابی شورا او دصدرا عظم درستیال اسدالله سرور ی په هغه گونډی غونډه کی چـــی د ډولی تخنیك په جمناژیوم کـــی وشود .ویناکوی .

(دیا ختر عکاسی)

کابل- دافغا نستان دخالك ددمرکزی کمیتی دسیاسی بیورو غړی د انقلا بی شـــورا هر ستیال اود صدر راعظـــم هر ستیال اسد الله سر وری دافغا نستان دخلك د مو کرا تیك گونډ دمرکزی کمیتی غړی دانقلابی شورا غړی اود ساتری کمیتی منشی ظهور رز مـــجو دافغا نستان دخلك د دمو ـ کرا تیك گو نډ د مر کـــزی کمیتی به دویم پلینو م کـــی وکړه وړه خه دکابل د ښا ر دگو ندی بنځمی تا جیی دفرهنگ دمسباسگذاری نمود . این مساعدت بموقع را برای نخستین کنگره معلمان جمهوری

(ص۷)

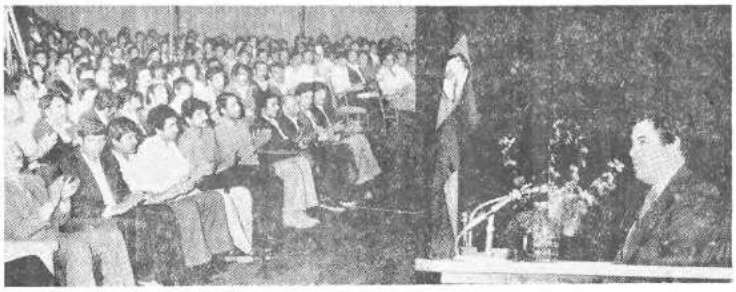

دا.خ.د. گ دمرکز ی کمیتی دسیاسی بیورو غړی دا.د. ج دانقلابی شورا او دصدرا عظم درستیال اسدالله سرور ی په هغه گونډی غونډه کی چـــی د ډولی تخنیك په جمناژیوم کـــی وشود .ویناکوی .

(دیا ختر عکاسی)

گرا تیك گونډ دمرکزی کمیتی دسیاسی بیورو غړی د انقلا بی شـــورا هر ستیال اود صدر راعظـــم هر ستیال اسد الله سر وری دافغا نستان دخلك د مو کرا تیك گونډ دمرکزی کمیتی غړی دانقلابی شورا غړی اود ساتری کمیتی منشی ظهور رز مـــجو دافغا نستان دخلك د دمو ـ کرا تیك گو نډ د مر کـــزی کمیتی به دویم پلینو م کـــی وکړه وړه خه دکابل د ښا ر دگو ندی بنځمی تا جیی دفرهنگ دمسباسگذاری نمود . این مساعدت بموقع را برای نخستین کنگره معلمان جمهوری

(ص۷)

جمهوریت دانقلابی شـــو را درئیس او صدر را عظم پیر ك کار مل به تاریخی وپاچـــی دا فغا نستا ن د خالك دمو ـ کرا تیك گو نډ د مر کـــزی کمیتی به دویم پلینو م کـــی وکړه وړه خه دکابل د ښا ر دگو ندی بنځمی تا جیی دفرهنگ دمسباسگذاری نمود . این مساعدت بموقع را برای نخستین کنگره معلمان جمهوری

(ص۷)

دنیو کو ندی که رو نـــو ا و فعالینو ځخه هیله و کړه چـــی دپیرك کار مل دانقلابی و یا

سره سم خپلی گونډی وطیفی او مسئو لیتونه درك کـــړی وخپلو زړیه لو او کړیـــه لـــو خاکو لیساره د ژوندانـــه د

شر ا یطو بـــه ښه کو ټوکی انقلابی کار او مبارزی ته دوام ور کړی.

دیا ختر آرا تس خبر یا ل خبر ور کوی چی دغونډ غونډی به ترڅ کی دکابل شاردندغمی گونډی ناحیی منشی او دنشی ناحیی دار هرنیو ساز مالونو خوندو غړیو دغو غونډ ونـــه ارتباط وبیاړی کړی د ا فغا نستان دخالك دمو کرا تیـــك گونډ دمر کزی کمیتی د دویم پلینوم له مصوبو څخه پیروی هر اړ خوزه منکه او ملاتـــړ خرگند کړ.

به ډاډ کی یو ر پکړه ایك چی دافغا نستان د خالك دمو- کراتیك گونډ دمرکزی کمیتی

(۷مخ)

دسنگر پنجشیری دچاه آب د خلکو په ستره غونډه کی گډون وکړ

تالقان - دافغانستان دخالك دیمو کراتیك گونډ دمرکزی کمیتی دسیاسی بیورو غړی او دانقلابی شورا غړی دسنگیر- پنجشیری وړه وړه خه دغونډه غونډه کی گډون وکړ چی دچاه آب ولسوالی د سپین ږیرو- کرانو ، ښوونکو، عالمانو، زده- کوونکو ، ښځی والو او بوڅیات شمیر زیاد اپستونکو له جواد

ملی و لسو الی به مرکز کـــی شوی وه .

پنجشیری داوردو خبرو به ترڅ کی دنادر داود دکورنی او د امیـــن دنساط تساوره حسا لســـت و سیـــوا او دافغا نستان ددیمو کراتیك جمهوری دولت او دلوی انقلاب دنوی پراو مشر تابه ،گورنی او امپرنی سیاست پی دچاه آب

کی پدلو برگدو ته بیان کړ.

پنجشیری له خلکو څخه وغوښتل چی خپل سوله ییز کارته دزام ورکړی اود امریکا دامپریا لیزم ،دچینا یی چکړه غوښتونکو او دسپمی دارتجاع دتیریو به مقابل کی دهیواد دداعی ورتیا اوپه کړی.

پنجشیر ی دافغا نستان د

(۸مخ)

د یمن د.ج هیات کابل ته را ورسید

کابل -دیمن دیمو کراتیك جمهوریت دشوونکو یـــه لومړنی کنگره کی دگډون لپاره

وړه وړ ځ مازیگر دیوه هیات به

(۷مخ)

تیك جمهور یت دشوونکو یـــه

د ښوونی او روزنی وزارت معین گلاچی دیمن د.ج.دهیات هرگلی گوی .

(دیاختر عکاسی)

http://rahparcham1.org

نگاهی به مسایل داخلی ... کورنیو مسائلو ته یوه څېړنه

صلر خوا ریکټس

سوله او امن، زموږ دانقلابی دولت سپیڅلی انسانی هیله

کله چی: نړی په هر گو ښ کی د امپریا لیزم او یا دا میر یا لیزم د ۱ ستنګاری سیمه ییزه ارتجا عی وا کینی دایرزول شو یده نو بیا امپر یا لیزم د خپل انسان دښمنه او لو ږمار ما هیت له مخې دنوی او هنر قی لاسبری خواك دله مینځه ـ وړلو او یا لږ تر لږه دنوی نظام د ټینګښت اوبڼ ېړ تیا په لاره کی د چنډو نو ویدا ـ کولو له پاره تو طئ چوری او دسیسی نی په کار اچولی دی. د امپر یا لیستی تو طئو او دسیسو طراحان یدی ځخه کی وو ودی چی که دوینو دلیښتو به جاری کولو او بیا دزرو او کورنیو دله مینځه وړلو په بیه عمومی خپل پایلی قدرت بیرته تر لاسه کړی او پاکه ونشی کړای بولو تر لږه خو انقلاب له خپل اصلی تګ لوری څخه منحرف کړی .

امپر یا لیستان دد غه کر ـ غبر نی او انسا نی ضد هوڅی لپاره راژ راژ لاری چاری لټوی او به تاګاری بی ، یوه له دغو انسان د ښمنو لارو څخه هغه بر له پسی بی ثمره هڅی دی چی ټول ا میر یا لیستان اوهر ـ تجعین بی به یوه تا مقد مه جبهه کی داهر یکا امپر یالیزم به مشری د جګړی داور باولو به مقصد کوی .

داهر یکا امپر یا لیزم دخپل ما هیت له مخی تل مخه کوی چی بین المللی حالات کرکیچن کړی دهیواد نو تر منځ د خپلو اجنټانو بهوسیله دسوله ـ پیز ګ و ندانه اود ښه نیت فضا له مینځه یو سی او بدی توګه ماوبه خړی کړی او کیان دنیسی، کله چی نی له فهر مان افغا نستان کی دلور د خنجیر ما توونکی انقلاب دریا لیتوب پهنتیجه کی داهیر یا لیستا نو کمی له لامه وو نی تو د ۲۰ کار بی زموږ له هیواد او انقلاب سره دد ښمنی به لـ کی هم و کړ،اوبه هـــرازاو سیاوسرمیزنموږدهلی اودهوـ کرا تیك انقلاب دنا کا مو لـو او بی لاری کولو له پاره هلـی خلی بیل کړی .

زموږ به هیواد کی د ننـه داهریکا امپر یا لیزم ځماسو ـ سی دوز خی ساز مانسی،آی ای اجنت حفیظالله امین دخپلو داړه مارا نو به وسیله دهیواد پر خلکو با ندی داړام ژوندانه قضا حرا مه کړه او له هیواد ملی راپـــر آورده ستازد ، استقلال سست بنیاد ومو هوم او کار در خواهد آمد. مدنظر گرفته اند .

در کشور محبوب مـــا افغانستان نیز در اثر مبارزات دیرینه مردم ما جهت تا مین یك زندگی بهتر و بنا بـــر شرایط با النسبه مساعدداخلی وخارجی ، دولت ها ی وقت مجبور گردیدند به تنظیم پلان های اقتصادی و اجتماعی‌دست یازند . درسال ۱۳۳۵ پلا ن پنجساله اول و به تعقیـــب آن پلان دوم هم اجرا گردید و پلان های سوم و چارم، پنجساله و ... سپس پلان پنجساله انکشافی به مقایسه سال های قبل از پلان در اثر تطبیق پلان ها ی انکشافی ، رشد نسبی به بار آمد ولی امکانا تی را که پلان های انکشافی در زمیـــنه سا ختمان جا معه نوین وبلند رفتن سطح زندگی مرد م بار آورده می توانند . تا مین نموده نتوانستند ، از منابع مادی و معنوی کشور بنابر تسلـــط مناسبات غیر نوت فیو دا لـی و ماقبل فیودالی و ما هیـــت ارتجاعی و پیرو کرا سی‌فاسد در کشور ، استفاده مطلو ب و موثر به عمل نیامد و بنا بر توسط این کشور ها در سازـ ماندهی اداره اقتصادی پسوی طرح وتنظیم پلان های انکشافی واجرای آنها گرایییدند و این اصل عمده دوران ما را کـــه انقلاب زما یی بخش ملی پسا احراز استقلال میباشد نمی رنجید این استقلال‌هرگاه انقلاب در حیات اجتما عـــی واقتصادی نیاورد ووطا یـف مبر م ملی و حیاتی رسنا خیز ملی رابـــر آورده نسازد ، استقلال سست بنیاد ومو هوم از کار در خواهد آمد. مدنظر گرفته اند .

در کشور محبوب مـــا افغانستان نیز در اثر مبارزات دیرینه مردم ما جهت تا مین یك زندگی بهتر و بنا بـــر شرایط با النسبه مساعدداخلی وخارجی ، دولت ها ی وقت مجبور گردیدند به تنظیم پلان های اقتصادی و اجتماعی پسوی طرح وتنظیم پلان های انکشافی واجرای آنها گرایییدند و این اصل عمده دوران ما را کـــه انقلاب زما یی بخش ملی وجنبش های آزادی بخش ملی وجنبش طبقه کارگر بین المللی، بـه پیروزی های عظیم میر ســـه این جنبش ها بند بســـته نظم استعماری ، طبقاتی و سرمایه سالاری را از هم می گسلد و آنهارابه تدریجاز عرصه‌وجود می روبه از بر لت همین رونه واحد انقلابی جهان است کـه دستگاه های مستعمرا تـــی امپریا لیســـتی در آسیا ، افریقا و امریکای لاتین بعـد و پاشیدن آغاز نهاده و تعـــداد کثیری از کشور ها از و شع وابستگی های سیا سی‌رها یی یافتند .

امپریا لیست هـــا پس از آنکه به قبول استقلال سیاسی کشور های مستعمره ووابسته مجبور شدند ، کو شید نـــه تااین استقلال را هر چـــه صوری تر نگاه دارند و بـــا سیاست نو استعماری ،غارت اقتصادی را بدست عمـال و پایگاه های استثمار گر دست نشانده نه فقط ادا مه یه ضد بلکه حتی نسبت به گـذ شته تشدید کنند . مگر در دورا ن ما جریان پر توان انقلا بی در سراسر جهان گسترش مـــی یابد ، تعداد کثیری از ملیـــت ها برای نیل به استقـــلال اقتصادی و گو تاه کردن چنگ آخته غار تگری امپریا لیـــزم مبارزه می دارند واین جنبش دمیلم بیشتر به عامل قـا طع وتعیین کننده تاریخ عصر ما مبدل میگردد .

کشور های روبه انکشا فـ جرت حصول‌استقلال‌اقتصادی وبه منظور رشد اقتصادی و اجتماعی با متناهده پیرو ری های پلان های انکشا فـــی و تحکیم شالوده مادی ، فنی و فر هنگی اردو گاه سو سیا ـ بیستی و تجارب‌وسیع حا صله

نوشته : از حبیب الله

نظری به پلانگذاری کشور

در دوران ما سر نو شـــت مردمان جهان بیش از پیش با هم پیو ند می یابد ، سه‌نیروی اساسی جنبش جهانی اردوگاه عظیم سو سیا لیستی ، جنبش های آزادی بخش ملی وجنبش طبقه کارگر بین المللی، بـه پیروزی های عظیم میر ســـه این جنبش ها بند بســـته نظم استعماری ، طبقاتی و سرمایه سالاری را از هم می گسلد و آنهارابه تدریجاز عرصه‌وجود می روبه از بر لت همین رونه واحد انقلابی جهان است کـه دستگاه های مستعمرا تـــی امپریا لیســـتی در آسیا ، افریقا و امریکای لاتین بعـد و پاشیدن آغاز نهاده و تعـــداد کثیری از کشور ها از و شع وابستگی های سیا سی‌رها یی یافتند .

امپریا لیست هـــا پس از آنکه به قبول استقلال سیاسی کشور های مستعمره ووابسته مجبور شدند ، کو شید نـــه تااین استقلال را هر چـــه صوری تر نگاه دارند و بـــا سیاست نو استعماری ،غارت اقتصادی را بدست عمـال و پایگاه های استثمار گر دست نشانده نه فقط ادا مه یه ضد بلکه حتی نسبت به گـذ شته تشدید کنند . مگر در دورا ن ما جریان پر توان انقلا بی در سراسر جهان گسترش مـــی یابد ، تعداد کثیری از ملیـــت ها برای نیل به استقـــلال اقتصادی و گو تاه کردن چنگ آخته غار تگری امپریا لیســـزم مبارزه می دارند واین جنبش دمیلم بیشتر به عامل قـا طع وتعیین کننده تاریخ عصر ما مبدل میگردد .

کشور های روبه انکشا فـ جرت حصول‌استقلال‌اقتصادی وبه منظور رشد اقتصادی و اجتماعی با متناهده پیرو ری های پلان های انکشا فـــی و تحکیم شالوده مادی ، فنی و فر هنگی اردو گاه سو سیا ـ بیستی و تجارب‌وسیع حا صله

دثور انقلاب دتاریخ په حکم وړاندی ځی

خرګند

له هغه مودی را هیسی چی امپر یا لیستی ځو ا کو نوکدد امپر یکا امپر یا لیزم ،انګر پز او نور زموږ به ګران هیـو اد کی خپلی ګټی لهلامه ور کړی یعنی د ۱۳۵۷ کال دمیـی او دیمو کرا تیك انقلاب به بیل سرد بخوانی نظام پرسیاسی، اقتصادی او اجتماعی اړیکـو او منا سبا ته تلك ګوزاروشو دافغا نستان‌کورنی او بهرنی دښمنان به‌انقلا بی ضد برو ـ یا ګندو نو او عملو نو لامـــس وزی کړ .

دنړی پولوتیاپغالی‌مر کزو ـ نو دافغا نستان مسا لی تـــه ځا صه یا مار نه واړوله ، کله چی د ثور انقلاب بهیر دا طیـ او امینیانو به وا سطـه دا ـ جراف خوا ته واړول شو او به دغه دوره کی زیات انسانی ضد بللی ضد اود خاوری او خپلکو دګډو ضد جاری سر ته ورسیدې دنړی امپریا لستا ـ نو لهدغه دول سلوك او عمل څخه‌به اعظمی نو ګه کټه وا ـ هستنه او هم زموږ زیات ـ سمیر وطنوال دامین اوامینیانو ښتنی او بو ښتنی به سو له ظلم او وژلو لهامله دهیواد د بریښود اوته مجبورشول ،مګر دتیر کال دجدی شریر می ـ تیښی ته‌ځوا ته دننته کی دامین او امینیانو پول بسی شر ما نه‌اعما ل یانی ته وزمـول او بدی پنځو میا شتو تـــی دو طنوا لو به وړا ندی‌ددولت انسانی او قا نو نی چلند به خلکو کی ددی باور پیدا کـر چی نور له ځرك بیخا به رژل کیږی . نه بندی کړی او نه‌جا قولنیز عدا لت به ریا ی کی سر ته‌رسیږی ،دهر دول غیر قا نو نی او بی عدا لتی کړه وړه به مقابل کی قانونی او بښتنی کیږی ،ځکه دکور انقلاب دنړی بړاوبه رڼاکی داساسی اصو ـ لوتصوب او تاثیفیل داخلـه نسان ،ولو انیا عو تـه ددی حق درکوی ،چی‌به مصؤ تـه دغسا کی ژوندړکړی ځمانی غوښتنی او بو ښتنی به سو له بیز ه و مسا لمت امیزه تو که خر کندی کړی ،خپل حقوق و قانون به‌کوټو کی تر لاسه کړی او هر څوك چی دافغا نستان دډیو کرا تیك جمهوریت دساسی اصو لو څخه تاوړه ګټه اخلی هغه به منکاره پول دانقلاب او دولت ضد دی چی دبر بښتنی وګر ځی .

اوس هر چولیه علنی توګه به منی او دو لی جاری پالنی نظر خرکند ولی شی اود همـه‌نه باور به اتکا ده ، چی زموږ وطنوا لو له بهیر څخه خپـــل بلر نی وطن له هغه کړی او ځپل هیواد کی د خپل عـادی ژوند دا ختیار لو به نسبت خپلو کورو نو ته را ستنیږی. ځکه دکور انقلاب دنړی بړاوبه رڼاکی داساسی اصو ـ لوتصوب او تاثیفیل داخلـه نسان ،ولو انیا عو تـه ددی حق درکوی ،چی‌به مصؤ تـه دغسا کی ژوندړکړی ځمانی غوښتنی او بو ښتنی به سو له دخپلو ګاونډیانو سره دسولی او دوستی‌ژوند تیر کړی او دهیواد دسولی او امن له ټینګښت سره زموږ دانقلا بی دو لت مینـه رینځیتی او عملی بڼه لری او به سیمه کی بی دګړ کیږدوړ ـ کیدو اود سو لی د ټینګښت له پاره نو بښت وکړ ،اود ثور به ځخیرو پښتم ما ښام بی د یوی هراړ خیز ی اعلا میی به ترخ کی لهسو لی‌او لیات سره مینه پول بشر یت نه‌به داګه کړه او به ثبوت بی ورسو له چی خپلو دسولی مینان دی به دغه‌اعلا ـ هیه‌کی لهسولی او مسلمانـو کاونډیو هیوادواودنړی له‌پولو اولسونو سره دوستانه‌اړیکو و همکاری له پر مختیا سره دافغا نستان دخنګو مینه خړ ـ ګنده شوی ا و ویل شوی:

« دافغا نستان دمو کراتیك جمهو ری حکومت اعلا موی‌چی مصمم دی‌دافغا نستان‌برخلاف دنیری ګو نو نکو عملو نو ورا ـ نکاړو فعا لیتو نو اودهیواد په کور نیو چارو کی دپیر نی لاسوهنی دنورو پړو د بوره او اقتصمین، شوی پای له‌پاره دسیا سی حل یوه لاره ولیوی چی بدی تر نیپ مغه کړ کیږ چی به دغه سیمه کی بیداشوی له مینځه یو سی او اختلاو له دزو غی جوړی اود خیرو لـه لاری حل کړی »

بدی اصل بوره معتقد یوچی دټولنیز عدالت تا مین اود مر راز استثمار له مینځه وړل چی زموږ دانقلابی اتل گو ند او دولت هیڅه دمه تر نورو هر ز شرا یطو څخه دسو لی ، لیات دامن نه شرا یطو کی به ښه توګه تر سره کیدای شی‌سوله چی دمنرقی‌بشریت اودانسانی لاری دیاو یا تو ړیره سپیڅلی هیله ده ، او څخه دافغا نستان دیمو کراتیك جمهو ری‌حکومت بی دخپل هنر قی سنګر څخه غو ښه اود فاع توی او له هر چاڅخه‌زیات دد غه‌سپیڅلی انسانی او هاتی پاوی دی.

دتاریخ ،په‌ا نو کی‌داحقیقت خوندی دی چی دچګړی داور ـ باور نګی به یا یله کی به خپله دهماغه او ر به لمبو کی‌لوئیه شوی او له مینځه تللی چی‌دا ـ پګی ددو همی نړ وا لی چګړی دعاملینو اوطراحا نو له سر ـ نو شت څخه به یا که هر ګند پری نو یکار دی چی نړی‌خور و او انسان د ښمنه امپر یـا ـ لیزم داخل بیا دا سی حالا ت را مینځ ته نګړی چی دچګړی اور بل شی .

د ا غا نستان قهر مان‌خلك اود یمو کرا تیك جمهـوری حکو مت به خپل پاك زړه اود سو لی او ثبات سره به انسا ـ نی‌مینی سره له ټو لی نړی او به نړه بیا دسیمی له هیوادو څخه دا هیله لری چی ،کو مه غوښه چی‌به لاس‌ړا نستـــل کیږی نو به غا ښو نو دی ته ټرا نیزی .»

دسیمی کړ کیچن حا لا ت ترهر څه زیا ده مو هم دښه ثبت به فضا کی دخپرو اترو له لاری ښه حل کیدا ی شی ،نوراشی چی دیاو جد نه او شرا‌ئطمتدو انسا تانو‌به خیر دغه مسیپڅلی هیڅی دسو لی اوامن دټینګیدو اودکړ کیچ دور کیدو له پاره عمی راو نغا ړو او دډیښنسی، کیدی او عدا وت پر ځـای د وزری ، ښه ثبت پر سو لی فضا مینځ ته راو لو .

دادوله بشر یت سره‌دصادـ قو او ناکو زړو مینه وا لـــو انسانی مقدسهیله،مخ کوری او ما نی دغه جاده چی د غـه انسا نی هیلی ته خا تن وی .

نظری به پلانګذاری کشور

توسط این کشور ها در سازـ ماندهی اداره اقتصادی پسوی طرح وتنظیم پلان های انکشافی واجرای آنها گراییدند و این اصل عمده دوران ما را کـــه انقلاب زما یی بخش ملی پسا احراز استقلال میباشد نمی رنجید این استقلال‌هرگاه انقلاب در حیات اجتما عـــی واقتصادی نیاورد ووظا یـف مبر م ملی و حیاتی رسنا خیز ملی رابـــر آورده نسازد ، استقلال سست بنیاد ومو هوم از کار در خواهد آمد. مدنظر گرفته اند .

در کشور محبوب مـــا افغانستان نیز در اثر مبارزات دیرینه مردم ما جهت تا مین یك زندگی بهتر و بنا بـــر شرایط با النسبه مساعدداخلی وخارجی ، دولت ها ی وقت مجبور گردیدند به تنظیم پلان های اقتصادی و اجتماعی‌دست یازند . درسال ۱۳۳۵ پلا ن پنجساله اول و به تعقیـــب آن پلان دوم هم اجرا گردید و پلان های سوم و چارم، پنجساله و ... سپس پلان پنجساله انکشا فـــی به مقایسه سال های قبل از پلان در اثر تطبیق پلان ها ی انکشافی ، رشد نسبی به بار آمد ولی امکانا تی را که پلان های انکشافی در زمیـــنه سا ختمان جا معه نوین وبلند رفتن سطح زندگی مرد م بار آورده می توانند . تا مین نموده نتوانستند ، از منابع مادی و معنوی کشور بنابر تسلـــط مناسبات غیر نوت فیو دا لـی و ماقبل فیودالی و ما هیـــت ارتجاعی و پیرو کرا سی‌فاسد در کشور ، استفاده مطلو ب و موثر به عمل نیامد و بنا بر ترکیب طبقاتی هیات حا کمه سیاست اقتصادی و نمایلا ت درونی آنها به نفع فیودال ها ونظام سرمایه داری کمپـرا ـ دوری متوجه گردید و پـلان گذاری مستقل و علمی روز به روز در افغانستان به مشکلات مواجه می گشت و بی اعتبار می گردید . پلان ها بـــدون ارزام و احصائیه های موثر وعملی طرح ریزی می گردید و تطریات گو ناگون متخصصین کشور های سر مایه سا لا ری که اصلا آنها به اصول پلان گذاری علمی و مر کـــز ی تجربه و سابقه نداشتند ، در پلان های انکشافی دا خـــل می شد و بنابران پلان هـــا دارای پایه های سست و بـی بنیاد بود .

شکل قبرقرا ری پـــلا ن های گذشته در پلان را قمیت به حو بی متبارز است و آ ن تقلیل روز افزون سهم عواید دا خلی در تمویل ا نکشا فی است که در اثر آن ترکیـــب سرمایه گذاری ما روز بروزبه نفع منابع خارجی پهم خورده و مشار های مالی را ببار می آورد وترح تبادله وسطـــح قیم بضرر اقتصاد ملی وبـه ضرر مستهلکین شدیدا متاثر می گردید . در گذشته هـــا تسلیم محافل حاکمه یا عـت آن می شد که اختلالات زیادی در ساحه تطبیق پلان بعمل آید خود دولت عامل بسیاری از دکذور های گرانی بود ،مصارف هنگفت‌در روز افزون دستگاه های اداری و سایر مصار ف غیر مو لد که بخش بزر گـی از عواید ملی وطن ما را مـــی بلعید .

(باقیدارد)

زموږ دانقلاب دتاریخ په حکم وړاندی ځی

خرګند

سیاری ،بلکی دخپلو نوزرګو ـ ړاکیانو ژوند هم دنیستی‌سر ـ پرایږدی .

دثور انقلاب بلو شی که‌ال روی خوا دد ښمنا نو سنګر کی ږندی کړی له بلی خوا دی ته دانګر یز استعماری دو لت ته خپل دوطنیا لتی‌او آزادی میناه سیا ته ښه خپلوا کی به کاندو ته ایثار او قر باني سره بـــا ـ ثبوت زموږلی ،او س هم دخپل انقلاب دپر یا لیتوب له پـــاره دپرنو به ثوره لو سره تا ولـ قیمت یو خپل بیا ټولو امپر یا لیستی خوا کو او ته‌به دا ګـه کړی چی‌افغانان‌آزادی بتګانـ او دانقلاب مینان دی ،دوی لکه څر لکه چی خپل انقلاب بخپلـ بیل کړی ، دغه راز یی دپریا لیتوب زورومندو پړاو ولو ته هم‌زموږ دافغا نستان دمیو کرا تیك جمهو ریت د دمجبر یا مخا لفـا م اوجتوری کوګرنه وو چی زموږ کاونـوی ته‌ډوا خپی دا چی دا دغا نستان انقلاب مغوی د تاریخ کندی‌ته کولو په هڅه دافغا نستا نـد دمو کرا تیك جمهو ریت اعلا ـ میه اوله کاوند یو هیواد سره دوستا نه او یکو دعادی کیدو هیله ددی وا قمیت ثبوت دی چی افغا نستان یو سو لـــه دوست‌هیوادونو نوزهیواد‌و ـ نه هم باید دی ته‌ډوره او چه وګړی او زموږ وطنوا لو دبیا را ستنیدو هڅی ته وته‌ریږی او زموږ خلکو او خاوری لـه دورانی وپجاړیدا کولومنیب ولګرځی ،او برین دی چـــی افغانا نو له‌خپلو کورو و نه له راستنیدو سره خپـــل عادی او شرا فمند ژوند لـه سره بیل کړی زموږ د طنوال تردی زیات دسر گر دا نی او لانها ندی به ګرداب کی‌سکیل باقی نشی . دانقلاب انقلاب ـ ګیـــس دی چـــی ز مو ږ خاوری اوخلکوواقعی دښمنان بی به لیزه آچو لی اوهر یو غواړی ، چی ښکلـه ګټه او به خری کړی او کیسان ولیسی، امپر یا لستی غوا کو نه بـــه تیره بیا داهر یکا امپر یا لیزم دی به دی بوه شی چی افغانان هم زمینه پراږیه کړی ترهغه له خوا دمرد ستمغار له مینځ لاړ شی ،افغانان‌که چی دخپلو ـ ثبوت کی به کاندو ته دانګر یز استعماری دو لت ته خپل دوطنیا لتی‌او آزادی میناه به ایثار او قر باني سره بـــا ـ ثبوت زموږلی ،او س هم دخپل انقلاب دپر یا لیتوب له پـــاره دپرنو به ثوره لو سره تا ولـ قیمت یو خپل بیا ټولو امپر یا لیستی خوا کو او ته‌به دا ګـه کړی چی‌افغانان‌آزادی بتګانـ او دانقلاب مینان دی ،دوی لکه څر لکه چی خپل انقلاب بخپلـ بیل کړی ، دغه راز یی دپریا لیتوب زورومندو پړاو ولو ته هم‌زموږ دافغا نستان دمیو کرا تیك جمهو ریت د دمجبر یا مخا لفـا م اوجتوری کوګرنه وو چی زموږ کاونـوی ته‌ډوا خپی دا چی دا دغا نستان انقلاب مغوی د تاریخ کندی‌ته

http://rahparchami.org

گزارشها و گفتگوها راپورونه او هرکی

دورخبانی خبریال

په روان کال کی پنځه سوه زره تنه دلیك لوست په ګاڼه سمبالیږي

چیری چی ناپوهی او بی سوادی ده هلته نیستی او غریبی ده

د افغانستان د خلك دهو کراتیك گو ند چی دثور برتمین انقلاب بی غوره محصول دی دثو رو ټولو اقتصاد ی او ، اجتماعی فعا لیتو نو په لړ کی دهیواد خخه دبیسواد ی دلری کولو ستو نز ی کلکی په نظر کی نیو لی دی اود چدی ، د شپږ می نیتی له نگا ملی پراو خخه وروسته بی دسواد دزده کړی له باره اغیز منی لا ر ی چار ی سنجو لی دی. دغه مطلب دبیسواد ی سره دمبارزی

اوس دهیواد په گوټ گوټ کی دلوست زده کړی فعالیتونه په بیړه روان دی.

داهم د شبرغان د منډیږد ترکاری خرخوونکو د لو ست لیك ژده کړی دکورس یوتهونه.

رئیس دور خیا نی دخبر یال سره په یوه مر که کی خر گند کړ.

تو موړی بیسواد ی دناپوهی نیستی او ناپوهی دستـــرو غوا ملو خخه دو گیل او په دی برخه کی بی خیلی خبری داسی پیل کړی .

هر چیری چی ناپو هی اوبی سوادی ده هلته نیستی ، او غر یبی ده او په هره ټو لنه کی چی نیستی و ی هلته هرو مرو رنځ او بدبختی وی ټو خکه ناپو هی ، نیستی او رنځ دریوا ړه دا سی ا فتو له دی چی ټول یو مختیایی هیوادو نه په تیره بیا زمو نږ انقلا بـــی هیواد په پراخه پیمانه دد غه راز اګتونو په بیخی له منځه وړ لو یو خت دی .

ده زیاته کړ ه : دلیك لوست زده کولو مو ســـه خو کا له یخوا دیسوو نی او روز نـــی دوزار ت په چوکا ټ کی منځته ر اغلی ده. خو په ظا هرشا هی او داود شا هی دوره کی که خه هم په ملیو نو افغانی دسوا د دزده کړی په ټوم بیلیك لی او په شخصی جیبو نو کی لویدلی له همدی امله تش په نو م د بی سواد ی سره مبارز ی هیڅ نتیجه ور نه کړ ه اود هغه و خت دحاکمانو دارتجا عی اوطیفا نی ما هیت له مخی اړ نګرد د ستر انقلاب تر بیل بوری دی موسسی کوم داسی فعالیت ونه کړ چی هغه دی زموږ دخوار یکښناسو په دردو خوږ ی خود لور ، د زغور نده انقلا ب نه ورو سته چی سیاسی قدر ت له مستبدو خخه دافغا نستا ن محرو مو خلکو ته و لیږ دیده دبیسواد ی سره دمبارزی سریزه پیـــل شوه او په کلکه سره پریکړ ه وشوه چی تر ټولو د مخه باید بی سواد ی له منځه لاړ مشی ترڅو خلك دانقلا ب اوانقلا بی فعالیتو نو په ریښتینی ماهیت

او موټر یلا ن په بر خه کـــی معلو ما ت ورکړ او زیا ته یی کړه : دحفیظ الله امین په توره او مختنه دوره کی دلیـــك لو ست دزده کړی کورسو نه منظم نه وو اود هغی اد غاله مخی چی دی تا امین پهو خت کی کیدله داوه چی باید یـــه ۱۳۵۸ کال کی یو ملیون تنه لیك لوست زده کړ ی خودغه نظر او پلا ن پوازی دکا غذ برمخ وو دغه راز د هغه وخت دیلان له مخی ویل کید ل ،چی باید په بنځو کلو نو کی د بی سواد ی چرړ ی بیخـــی وو یستل شی په داسی حا ل کی چی دغه پلان او طر حه زمو ږ دهیواد د شرایطو او مالی حالت سره سمو ن نه خوړ لکه چی په لو مړی کال کی دغـــه پلان عملی ته شو حو د چدی د شپږ می نیتی نه وروسته دلیك لوست دزده کړ ی دپاره تو ی پلا ن ترتیب او تطبیق تـــه وړاندی شوی دی چی په د ټ لړ کی یو شمیر توی کورسو نه سرو ی اود تدریس د پـــاره ښوو نکی استخدا م شوی دی او یو شمیر تور کورسو نه چی د خاین امین او د هغی دپلانـــه بهو خت کی له میدنه تلل وو بیر ته سروی شو ل اوتدریس بی جر یا ن پیداکړ.

ده زیاته کړه: دانګل شو ی پلان له مخی دلیك لو ســـت دزده کولو ریاست په په روان کال کی پنځه سوه زره تنـــه دلیك او ست په کور سو نو کی شا مل اود لیك لوست په ګاڼه په بی سمبال کړ ی ، په هغه ی ترتیب دتوتیب شو ی پلان سره سم په په راتلو نکو لسوکالو کی زمو ږ له هیواد خخه بیسواد ی بیخی ور که شی.

کله چی دبیسواد ی سره د مبارز ی له رئیس خخه دبیسوادی دعواملو په باب پوښتنه وشوه په خواب کی یی وویل: ز مو نږ دزیاریستو نکو دبیسواد ی عامو نه ز یښت دیر دی خو تر ټولو لو مړ ی یه هیواد کی د فیو را لی نظام تسلط زمو نږ دټو لنی دهادی او معنو ی ودی خدیوو . دغه راز دسواد په برخه کی دنیرو ملی شد ، او

انقلا بی ضد دو لتونو ته یا م لرته وه دا خکه چی دوی حیله دامپریا لیزم نمایندگا ن ، اود طبقا تی او ارتجا عی ما هیت له امله یی ټول مادی اومعنوی امتیازونه به خپل انحصار کی راوړی وو او نه یی غوښتل ، زمو نږ خلك دعلم اوفر هنگ له اړیادی سیاسی او اجتما عی شعوروراخلی.

ده د خلکو دباسواده کو لو په برخه کی دروشنفکرا نو او منورینو نقش نه گو ته وو تیوله او وی ویل :

شك نشته چی په برمختیایی ټولنو کی روښانفکره قشر د برگـو دباسواده کولو په کا ر کی مهم او یا ارژ ښته رو ل لری خکه چی دټو لنی منو رین په سه تو گه کو لی شود خپلو خلکو رنځ او ستونز ی تشخیص کړی او به دی لار کی دسر ـ ښندنی به منلو سرود خپلـــو خلکو په باسواده کولو کی فعاله برخه واخلی .

داخکه چی به دی عمل سره نه یوازی د خلك دسپا ســـی او پولنیز شعور له لاری ښه او بدیږ نی بلکه دپوی خوشحاله اوسوکاله تو لنی دینست په اپیوه دلو گی ستره او تاریخی مر سنه هم گیل کیږی.

ده ویل : دټو لنی دروشن فکرانو خخه مقصد ټول پتمن او وطن پالونکی روحانیو ن ، منر قی عنا صر ، محصلیـــن، زده کو ونکی ، استادا ن اوپه یای کی ټول یو ها ن او لیك والا ن دی چی کولا ی شی دبی سوادی په له منځه وړ لو کی تاکونکی نقش و لوبوی.

(۱مخ)

د جوزجان دولایت پوشمیر کارگران دزده کړی په حال کی.

خبر نگار روا ن

نقاب های آنانیکه از دین اسلام بحیث سلاح ضد انقلابی استفاده مینمایند

از هم درید

(قسمت سوم)

کدام اذیت و آزار از هیچ کسی یا او شان متو جه نمی باشد . پس ما می پرسیم که از کدام وجهه اسلام در افغانستان در خطر باشد ؟ تاوا حتی ها ووحشتی که در یك مملکت اسلامی به میان می آید ، این امر بدیهی است کـه از طرف دشمنان اسلام آن مملـکت می باشد .

شمنان اسلام کسانی اند که نمی خواهند ، مسلما نان بین خود با صلح و سلم زیســـت نمایند میخواهند نفاق و تفرقه در بین ایشان ایجاد نمایند. واز آن به مفاد خود بهـره برداری می کنند .

با این همه من معتقدم کـه میگویم : باز گح به منزل نمی رسیده امروز باشد یا فـــردا، آنهائیکه از دین مقدس اسلام سؤ استفاده می نمایند ، به برکت خداوندی و همت مردم ما ، رسوای عام و خا صـــ می شو ند و یکایك چهره های ضد اسلامی و ضد مرد می شان برای همه آشکارا می شود .

رحمت الله ، عضو جمعیت العلماء چنین گفت:

به اساس شواهد تا ریخی، معلوم گردیده است که دشمنان دین مقدس اسلام ، بـــرای از بین بردن آن ، در چهره های مختلف و متفاوتی ظاهر گردیده اند . گاهی در لباس قر مو ن گاهی در لباس ابو جهـــل وگاهی هم منافقین کـاذب در لباس اسلام میخواهند درمقابل قانون بزرگ آسمانی به بیتی ها موانعی ایجاد کردهاند .

به استناد آیه مبارك :

«وهوالقاهرو فوقه عباد ـ عه» (خداوند بزرگ قا هر و غالب است بر بندگان خویش).

به استناد این آیه مبار گ: «انا نحن نزلنا الـذ کـر و انـا لـه لحافظون» (به تحقیق که ماقرآن را نازل کرده و آنـرا حفاظت می کنیم) آیه شریـف هیچ محرف برای تحریف آن و هیچ مقلب ، برای تقلب آ ن قدرتی ندارد .

از نزول قر آن عظیم الشان اضافه از (۱۴۰۰) سـال مـــی گذرد ، مگر در آن آیا چـــه تغییری آمده ؟ و آیا به همیـن تـــر تیـــب ، عـــقیـده تـــو حـــیـــد خد ا و نبـــه(ص) که در قلوب انسا نها نمر گز یافته است ، هیچگا هی هـم زایل نشده است .

مگر با صراحت می گو یـم که راه راست وراه کج، دوراهی است که د رهفـا بـــل عمدیگر قرار دارد واین تضاد بین آنها از پیدایش آدم (ع) الی روز قیامت مو جود بوده وخوا هد بود .

کسانی که در راه حـــق روان اند ، بدون شك آنها همین استند و آنهائیکه بـــرا ی فریب مردم در تلاش اند، بدون شك از جمله منافقان بوده ودر راه باطل گام گذاشته اند به این ترتیب من ، می طلبم تا تمام کسانی که راه شان به گمراهی کشانده اند ، وخلاف منافـع مردم واقع می شو ند ،خداوند هدایت نیك کند تا این همـــه تحریکات ضداسلامی ،وحشت و ترورری که از طرف اشخاص منافق براه انداخته می شود خاتمه یابد ویك افغانستان ارام برای مردم آن ایجاد گردد .

قاری مو لوی نور احمدزاهد خطیب مسجد جامع شیر پور در زمینه چنین گفتند :

خداوند کریم آن ذاتی است که قدر تش فنا ناپذیر است ، خالقی که تمام دنیا و کائنا ت وبشـر را در روی زمیـــن خلق کرد ، می فر ماید کهما قرآن عظیم الشان را ، ایـــن کتاب بی مثل را نازل کردیم و همچنان دین مقدس اسلام رانازل کردیم و به قدرت خود قرآن کریم و دین مقدس اسلام این دین بی همتا را حفا ظت می کنیم .واین دین روز بـــه روز دراطراف و اکناف جها ن پخش می گردد و تا روزقیامت کهزمان فنایی جهان است باقی خواهد ماند .

مو لوی زاهد علاوه کرد : «حضرت محمد (ص) می فرمایند که دین اسلام روشنی آفریـــن است و تاریکی هارا از بیـــن می برده .

در هر زمان ، هرکسی که خواسته است به این دیـــن مقدس و پاك دست اندا ز ی کند بالاخره این عمل وی باعث بد نامی خودش گردیده است. زیرا دین پاك اسلام راخداوند حفاظت می کند هیچکس نمی تواند ، خطری را متوجه آن سازد . لذا دین پاك اســـلام هیچگا هی در خطر نمـــی افتد و از بین نمی رود تاجهان است دین اسلام باقی است .

کسانی که آوازه هایی رابه راه می اندازند که دین اسلام در خطر است ، ماهیت آنهـا معلوم است .وقتی آوازه های آنها را می شنویم این گفته به یادم می آید:

چـه دلاور است آن دز ی که به کف چراغ دارد، ظاهرا خود را مسلمان می داند و لی اعمالش بر ضد دین مقد ســی اسلام است .

هر گاه کسی دعوه کند که اسلام در خطر است ، گناه بزرگی را مر تکب شده است. زیرا در حقیقت وی از قدر ت لایزال خداوندی چشم پو شی کرده است . وما دعا میکنیم که تاجهان است ، همیشه ایـــن ناپاکان ضد اسلام راخداوند خود جزا دهد تاتمام مسلمانان در یك دنیای صفا و برادر ی زیست نمایند .

مولوی صاحب مسجدجا مع میرویس میدان نظر خویش را در زمینه چنین گفت :

(ص۶)

مولوی مسجدجامع بلخشتی

راپورتر روژنامه

باغ وحش کابل

درحفظ ونگهداری حیوانات نقش عمده دارد

(قسمت هشتم)

فیل:

فیل از بزرگترین حیوانات پستانـــدار بوده کـــه روی همرفته تقریبا (۲٫۵) متـــر بلندی دارد ودارا ی تقر یبا (۳۰۰۰ ـ ۴۰۰۰) کیلو گرام وزن میباشد ، خر طـو م آن برای ادرا ك ، بو کـــردن نو شید ن آب و تنفس کردن بکار میرود .

مدت حمل فیـــل ۲۰ سالی ۲۳ ماه بـوده و نوزادآن در حدود تقریبا یك متر بلند ی و صد کیلو گرا م وزن دارد، عمر فیل را بنجاه الی شصت سال تخمین کرده اند ، فیل باغ وحش کابل هشت ساله بوده و خو را ك آن نظر بـــه موسوم سا ل متـــفا و ت میباشد .

امروز در دنیا فیل ها ی هندی وافریقا یی موجوداست که یکه های گو ش فیـــل افریقایی نسبت به فیل هندی بزرگتر میبا شد ، فیل ها را انسان ها اهلی کرده و ازآنها بجیت بار کشی و درسر کس ها نیز استفاده مینما یند. فیل ها دارای چشم های کوچك بوده ولی دارا ی گو ش های بکه ها نند و بز رگ میباشد، مغز فیل ها خو ب تکا مـــل نموده ووزن آن در بیـــن پستا نداران خشکه یـــی مخصوصاً در مورد فیل هند وستان (۵۴۳۰) گرام بوده در حا لیکه وزن مغزفیل افریقایی به (۶۶۵۰) گرام میر سد که چهار چند مغز انســـا ن میبا شد .

فیل ها بصور ت اجتماعی زیست نموده و در اثر تماس به انسا ن در قفسه ها اهلی میشوند .

شغال:

گو ش های سه زاو یه ای برآمده ، بینی قشنگ ونگاه تیز این حیوا ن زیاد تر به سگ خانگی شبا هت دارد . شغال هاانواع مختلف دا شته ومعلوم انتشا ر شغا ل هـــا منحصر به سرزمین های عموار میباشد .

در سراسر افغانستان شغال مو جود است و محل بـــود وباش شا ن را زیاد ترمنا طق کم ارتفا ع وبندر ت ارتفاعات زیاد تر از ۳۰۰۰ متر تشکیل میدهد علاوه براینکه سطح انتشار این ها واشمـــالو جنوب مملکت تشکیل میدهد، میتوا ن آنرا درسیر لك هـــاو اطرا ف شهر ها نیز پیداکرد، این شغال ها در چهار یکـار جلال آباد و بلخمر ی بـــه مشا هده رسیده و غذا ی شان را لاشه حیوا نا ت، پستاندار کوچك و پر نده گان تشکیل میدهد .

گرگ ها:

از حیوا نا تیکه زیاد تردر افغانستان وجود دار نـــه، گر گ است که اجداد سگ های خانگی امرو زی بشمـار میرود . در تا بســـتا ن در ارتفا عات بلند سکو نـــت داشته و در هنگا م زمستا ن نسبت عدم مواد غذا یی بـــه ارتفا عات پـــت مهاجـــر ت نموده و به قر یه ها خود را می رسانند . گر گ هـــای گرسنه بر علاوه اینکه بـــه حیوانا ت اهلی آسیب زیاد میر سانند به انسان ها هم حمله ور میشوند ، درجساسمت ویز رگی خویش مختلف بوده وبین (۴۰ ـ ۵۰) کیلو گرام وزن دارند محل انتشار انـــوا ع مختلف آنرا عنا طن مختلـف دنیادر بر می گیرد . جنس مذکر گر گ برستا ر ی چوچه ها را به عهـــده دارد و در زمستان گر گ ها گله ها را تشکیل مید هند و هنگـــا م صید شا ن زیاد مو قع شفق صبح بوده در حا لیکه تما م روز رابه استرا حت میپردا ـ زندودر ز هستـــــان میشوند علاوه بر آن ازموش ها ودیگر حیوانا ت کو چك زندگی میمایند ودر هنگا م زمستـــان غذا ی شان را گو سفندا و اسپ ها تشکیل میدهد، چوچه گرگها مانند سگها میتواندد ر قفسهایخوبی را م گردد .

کفتار ها:

نظر به تحقیقا تی که بعمل آمده کفتار ها (۸۵ فیصـــد) مواد غذایی را خود شان ،۱۱ فیصد مواد غذا یی شان را حیوانان کشته شده و (۷ فیصد) آنرا حیوا نا تـــی تشکیل میدهد که صید کننده آن معلو م نیست . محـــل بیدا ینش کفتـــا ر هـــا را صحرا های جنوب غـــرب یعنی فراه و قند هار تشکیل میدهد که درین منا طق خشك وسو زا ن رو ز هـــا را در سورا ح ها بسر برده و شب ها به شکار می بر دا زندغذای شان را بستا نها را ن کوچك ولاشه حیوانا ت تشکیل داده ودر نواحی که حیوا نـــا ت کوچك بندر ت پیدا میشـود

مو چب نابودی خسر کـــوش

http://shapparcham1.org

رخدادهای جهان ... دنیای بینی

زندانیان سیاسی فلسطین: چگونه از پشت میله های آهنین مبارزه کردیم

ترجمه ع . نسیمی

خالدعبدالرحیم علی

متولد : ۱۹۴۵

دستگیری : ۱۹۶۷

(قسمت هجدهم)

بعد از جنگ ماه جون ۱۹۶۷،مرا در جمله عیا ت تر بیوی که شامل یکصد مبارزین بود ، به سا حل غربی فرستادند .با استفاده از پالیسی مسافرت مقا مات اشغالی که هدف آن تخلیه مبر زمین های اشغالی ازنفوس آن بود ، چند بار بین اردن و ساحل غربی رفت و آمدکردیم به تاریخ ۱۸ دسمبر درحالیکه عازم اردن بودیم دستگیر شدیم .

شکنجه :

مرا به زندان «سارافند» که شکنجه گاهش میتوان نامید ، انتقال دادند .

تا ۲۲ روز دریك سلول دارای ۱۲۵ سانتی طول و ۷۵ سانتی عرض بسر بردم که در آن غذا میخوردم و میخوا بیدم وهم در آن به رفع حاجت مجبورم میکردند.. هر روز دست و پایم را به زنجیربسته و در اطاق دیگری از سقف مبر انگوی آویزانم میکردند ،با چوب ، شلاق و نل های‌دایری تا چهار ساعت لت و کوب میشدم واین لت و کوب صرف مو قعیکه ضعف میکردم وبالایم آب گرم یا سرد می ریختند مختل میگردید .

شبها خارج از سلو لم ، فیرتفنگ میکردند و صدای آه وناله را تمثیل مینمودند تا من تصور کنم کسی را کشته اند مرا به اتاق خش جلو سگهای پولیس تهدید میکردند ویك شب ازین سگها را داخل سلول من کردند که در طول شب خواب نکردم .

محاکمه :

شش ماه بعداز دستگیری‌ام مرا به محکمه ای در «تو لکارم» انتقال دادند ، من‌به «عبور بدون اجازه» شمو لیت به‌یك سازمان «غیر قانونی» بدست آوردن غیر قانونی سلاح و عملیات نظا می متهم گردیده بودم . حقیقت اینست که‌مرا ضمن رد و خورد مستقیم با فیرو های خویش دستگیر نکرده بودند ، اتهام «عملیا ت نظامی» علیه هر زندا نی‌مبارز وارد میشود، انفجار ا ت و عملیات نظامی که درتشخیص مسؤولان آن جالس‌مو قعیت کمتر است. بیشتر بهزندانیان جدید نسبت داده میشود .این گونه اتفاقات تآ ن اندازه صورت میگرفت که عده ای از مبارزین به عملیا تی متهم میشدند که مبارزین دیگری قبلا به جرم آن اعترا ف‌کرده می بودند .

(باقیدارد)

د سولی باوری وسیله

« دریمه برخه»

دنا‌تو دمو جودیت لـــه عماعه لومړی و رځی خخه‌دغه ترون غړو عیوادو به پـــوه وسله واله سبالی لاس بور ی کړ او دسو سیا لیستی‌عیوادو به ضد دیوی تیری کو نکی جګړی دپاره حیل پوخو نـــه برابروی . دامریکا ، بریتا نیا و المان اتحادی جمهوریـــت ررروستیو اقدامات تو چی هـــدف یی‌دوسا د عصری کـــول او د رویا به مرکز کی دنیـــری د سنګر جوړول دی دنوی‌جګړ ی دار دیر زیات کړی دی .

دنیا‌وال سو سیالیزم بـــه اړیکو بیړنی دی به عین حا ل کی دغه سیستم دسو سیا ـ لیستی اجتماعی تشکل‌داخلی ماهیت به زور پول منعکسوی او به انکشاف او دمعوقوانینو به اساس یی به خپله وظیفـــه لاس پوری کړی دی چـــی د امپریا لیستی بوخی بـــلاك ف قواتینو مخالف دی .

د وارسا دټرن سازما ن دسوله دوستو ارو با یـــی دیوه دپاره چی دنیری دمتحدو فـــو او سره کښوره مقا بـــله وشی دارو با دسو لەدو ستو سو سیا لیستی عیوادو کـــه عمل ته اوتیا ده .دوار ساترون چی دیو شمیر ارو بایی سو ـ سیا لیستی عیوادو له خـــوا د ۱۹۵۵ کال دمی به خوار اسمه تیپه به وارسا کی لا سلیـــك شو دسولی دداعیی او د خلکو دامنیت دخدمت دپاره یی پـــوه ستره وسیله برابره کـــړ ی ده .

بر سیره به عفو عثمانوتی دنړی وال سو سیالیزم بـــه اړیکو بیړنی دی به عین حا ل کی دغه سیستم دسو سیا ـ لیستی اجتماعی تشکل‌داخلی ماهیت به زور پول منعکسوی او به انکشاف او دمعوقوانینو به اساس یی به خپله وظیفـــه لاس پوری کړی دی چـــی د امپریا لیستی بوخی بـــلاك ف قواتینو مخالف دی .

د وارسا دټرن سازما ن دسوله دوستو ارو با یـــی دیوه دپاره چی دنیری دمتحدو فـــو او سره کښوره مقا بـــله وشی دارو با دسو لەدو ستو سو سیا لیستی عیوادو کـــه عمل ته اوتیا ده .دوار ساترون چی دیو شمیر ارو بایی سو ـ سیا لیستی عیوادو له خـــوا د ۱۹۵۵ کال دمی به خوار اسمه تیپه به وارسا کی لا سلیـــك شو دسولی دداعیی او د خلکو دامنیت دخدمت دپاره یی پـــوه ستره وسیله برابره کـــړ ی ده .

دوروتو عیوادو تو دکـــمو ـ نیستی اوکارګری ګوندو تـــو ترمنځ‌نږدی همکاری دســـو ـ سیالستی ګوټی د عیوادو تو دټینګ اتحاد محور ، ددو ی دپیاوړتیا ستره منبع او تـــر څو پوری‌چی‌تیری کونکی‌پوځی پلا کونه موجود وی او د امپر یا لیستی‌تیر ی تهدید له عینخه تو ی تنایی‌دوار سا ترون د غړو عیوادو دد ګـــه جنګی اتحاد د یو ځی پیاوړتیا منثر تصمین دی .

دوی په بین المللی ډګرکی پوخاك فعا لیت کوی او بـــه کلکه سره دایه یو او ز یتکی او ساز مانی اتحاد د سیاست اود نر پوال سو سیا لیستی سیستم دد فا ع د تنظیـــم د مو ضو ع به‌کښو ن به‌مترقی او دیمن المللی کار ګری‌طبقی به اینښت کی د منسجمـــی منثر اتیزی او تا کیکر تـــو خخه پیروی کوی . خو وروڼه سو سیا لیستی عیوادو تـــه هیڅا نه کوا ښ نه کوی .

د وار سا دټرن ی ساز مان بیخی یو د فاعی ترو ن دی . دغه ترو ن دخپل مو جودیت له وخنه ، که خه هم خپلـــی یوخی تو لنی به یا م کی نه لیستی خو باید وینی لیستی ، دیوی پیاو پی مخینو ټکی‌نوی به توکه خد مت کوی او بـــه زیاتو بین المللی برو ســـو باندی متینه اغیزه کو ی .

(نوربیا)

ترجمه:از عبدالله بشیر«شور»

چهرهٔ جنگ

نویسنده : گنادی

پیشنهاد و ابتکار ٦٥٤ـ ٦٥٤ علمای ساینس امریکا یی در مورد نتایج مصیبت بـــار حاصله از جنـــگ ذروی د ر جهان (که‌لیونید بریـــز نف) آنرا تا پیه نموده‌ولی چیـــی کارتر تاکنو ن جوا ب رسمی به آن نداده است) آهنـــگ متضاد و بمو قع‌دارد ، متضاد از آنکه تا آنو قت بیش ازحد تقا یت در باره دهشت ناشی از بوجود آمدن جنگ ذرو ی سخن زده شده و بمو قع ازان جهت که تد کار دهنده گا ن موضو ع در این اواخرتسلیم سرو صدا ها و همهمه ها ی منظره و چشم انداز ها ی بی حساب و مختلف «جنـــگ سوم جهانی» در فضا ی توده های ممالك غر بی گردید ند. بازی های جنگی تقریبا درهمه جا از برتانیه تاجا پا ن اجرا شد .

آنچه واقعا رو ی‌دادیی است عبارت از سعی در بکـــار اندا ختن یك جنگ ذروی بـــا آغاز ی هم ما نند جنگ اول ودو م میبا شد . ایـــــن سعیها متواترا بـــه بها نه تهدید خطر نظا می اتحـــاد شوروی بعمل می آید ـ چون رو سها آمادهٔ جنگ میشو ند غر بیان نیز بـــا یه آما د گی بگیرند و برای این‌آماد گـــی بقینا سوتر ین رو ش جنگـــ ذروی برق آسا میباشد .

این ا نگشت گر له تنهاباز گشت و نجد ید نظر بر نتیجه های ساده گذ شته از قیـــل آن یکی که ذریعه جنـــرا ل امریکا یی «دو گلا س میـــك آرتر» به این عضمو ن کـــــه جنگ عمل «فرانك شتا ین » میبا شد که هر دو طر ف را هلاك میکند بوده علت وعامل چنین نسبت داد نها در تفکر نظا می فر یبی برا ی‌حصو ل تفو ق نظا می بر یك د شمن مقتدر و یا تصور اینکـــه در مراحل خا ص از راه تفـــو ق سلاح و انبا شتن آن ممکـــن است فایده حا صی حا صل نمود و آنرا بحیث یك‌بر تری سیاسی در مقابل آن دشمن مقتدر بکار برد ، میباشد .

قابل ذکر اینست که ا ین معیها و تصو را ت آن بـــا سطح تکنا لو ژ ی مـــودر ن

«دایان اچنانکه می بینید تمام کردارضی جـز «منا فـع خدایی» مافرار دارد .

طرح «خود ارادیت» کا مـــلا ردشد . و فلسطینیان‌خواهان عقب نشینی کلی از سر زمین های اشغالی و تاسیس دو لت فلسطینی شدند .

البته اسرا ییلیان دو لـــت فلسطینی را رد می کنند آنان ادعا کنند که «اگـــر چنیـــن دولتی تشکیل شود یـــك دولت کمونیست یا «بایکا» می برای مسکو» خواهد بود .آنان می گویند «هرگز » زیـــرا تاسیس دولت فلسطیـــن را انعدام دولت اسرایـــل مـــی دانند یاکه می گو یند «ایـــن بایکاه ترور پستی خوا هـــد بود» اسراییلیان هنوز عقیده دارند که استدلال دهه های دهاه ، شصت و هفتا شا ن اصالت جاودانه دارد . آنـــان هنوز می خوا هند افکار عا مه جهانیان رابا مسایـــل آزار یهودیان درپروپ قتل عـــا م وغیره تخطئه‌کنند اماسراییلیان نمی خواهند کسی از گناهای شان علیه فلسطینیان چیز ی بدانند .

در واقع رفتار اسراییلیا ن به شتر مر غی می ماند کـــه سرش را در ریگ پنهان می کند تا نبیند جهان ما حولش چگونه تغییر می خورد . امـــا این تنها گناه اسراییل خـــود خواه نیست. این عمدتا گناه ایالات متحده است که هـــر گونه سلاح مخرب مو جود را به دسترس او می گذارد .

گفتگو های به اصطـــلاح «خودمختاری» به بن بست است و مردم فلسطین شنایی ندارند . سی ویك سال صبر کردیم ، هنوز هم می توا نیم صبر کنیم . آنان می توا نند با دالر های امریکایی اقامتگاه بسازند .

آنان می توانند طرح ها ی یهودی سا ختن شهر هـــا و شهرك های فلسطین را عملی بسازند چنا نکه اکنـــون در حیرون می کنند ؟

ولی فلسطین ازما خوا هد بود . فلسطینیان‌نه نفی‌دارند که بیا زند و نـــه بازاری و مبارزه به پیش خوا هـــد رفت .....

از : هورایزن

ترجمه : اکبر یوسفی

ایالات متحدهٔ امریکاوچین بازی با سرنوشت صلح

(قسمت دوم)

همه نظر به شوا هدمیکوشند ایالات متحدهٔ امریکا علنی تر علیه کشور های سو سیا ـ لیستی «قطعهٔ چینی» منسوب رابه بازی بیاورد . امروز این مسا له این قدر وسیع شمر ت یا فته است که به بیکنك اسلحه انتقال مید هند به آرزوی ساد ه که ایـــن اسلحه مطابق علایق امریکائی ها استعمال گردد، در عیـــن حال فرا مو ش می شـــو د که بیکنك در بازی خود از فکر خود اقدام خوا هدنمود. آشکار است که نگرا نی‌عمدهٔ فعلی رهبری پیکن به ایـــن است که بدون قید و شر ط سلاح مدرن بد ست آرد .زیرا شکست در عمل ما چرا چویاژه ان علیه وینتام ضعف قوا ی نظا می آن علنا افشا نمود . به جستجوی اسلحه گمـــا ـ شتکا ن چینی بتمام کشو ر های غربی سفر کردند .

«صلح استوار بما ئید

«قطعه بازی چینی یکـــ بازی زیان مند است. بحـــق روز نا مه ای امریکا نـــی ملت به پیروا ن سیا ســـت شبیه سیا ست صدرا عظم انگلیس چمبر لین که درمقابل هتلر کار میکر فت هو شدا ر بید هد. واین روز نا مـــه سوال بجا طرح می کنـــد: «اگر این هیچ بازی باسرنو ـ شت صلح نیست پس‌چیست؟.

اینگو نه سوالات به پیما نـــه زیادی از طر ف ذهنیت عا مه که نکرا نی می بـــا شنـــد سیا ستمدارا ن امریکا طر ح میکرد د.

این چنین اهمیت مهـــم را جنبش خلق ها بخا طـــر جلـوگیـری جنـگ جو یا ن در راه محـو ســـا بـــقـا ت تسلیحـــا تـــی ، بـــرا ی تحقق وا ستحکام صلح بازی نموده است .بیشا هنگی این مبارزه بدو ش اتحاد شوروی است .

طور یکه ل.ا. بر یز نـــف تا کید نموده است «مصمـــم می باشیم از هیچ چیـــزی از وظایف خوب صرف نظـــر نکنیم، چیز یکه در سا لهای هفتاد بدست آمده اســـت . زیاد تر هم ضرو رت می افتد که هم چنین به پیش رویم . این همـــه مر بو ط صا بقه تسلیحا تی و هم از بین بردن اختلا فات در جنوب شـــر ق «سیا» در شر ق میا نـــه و شرق نزدیك وتبدیل بحـــر هند بیك منطقه صلح طوریکه از طرف دولت های مستقلـــه پیشنهاد گر د یده اســـت میبـــا شـــد بـــرا ی مـــاره قابل قبول وارز شمند است، که بیك صلح پایدارپیانجامد.

«ختم»

http://rahparcham1.org

فلسطین

Palestine

مجله فلسطین در سرمقاله یکی از شماره های اخیر مـــی نویسد:

کو شش برای مذاکـــرا ت خود مختاری فلسطین بدو ن اشتراك فلسطینیان وا قعـــا عجیب است . واین عجیب تر است که فلسطین ها متقا عد شوند که یك خود مختـــا ری جعلی را بپذیرند . اینرا همه می دانند که بدون اشتـــراك فلسطینی ها در شرق میا نه صلحی بر قرار شده نمـــی تواند .

جنی سه تفنگدار کمـــپ دیوید ، کارتر، بیگین وسادات به خو بی میدانند که‌مذاکرا ت «خود ارادیت» کار نخوا هند داد . اگر با منطق گفته شود چگونه فلسطینیان آنـــچه را بایده یی به حال شان نداشته باشد خوا هند پذیر فت ؟

آقای لینو دنیزو پیش از او آقای استرا پس به‌شرق میانه سفر کردند تا اعـــراب و فلسطینیان را در سر زمیـــن های اشغالی‌تشویق به‌پذیرش پیشنهاد های اسرائیل نمایند هر دو نماینده مخصو صـــی از جانب رئیس جمهور ا مریکا با دقت بر گز یده شده بودند تا اگر جانب فلسطینیا ن مهم نیست به‌حال اسرائیل‌مناسب باشند . هر دو سفیر به یك زبان بافر بانیان فلسطین‌سخن گفتند . گو شیدند به آنا ن بگویند که اشغال اسرا ییل جندان هم برای آنان بـــه نخوا هد بود واگر عنوا ن اشغال به خود مختاری بـــدل شود برای آنان‌بهتر خوا هد بود .

هر دو سفیر از مذاکره با سازمان آزادی فلسطین خـــود داری کردند ، زیرا اسرا ییل علاقه به آن ندا شت‌اسرا ییل که چشمانشان را خود بستدی کود کرده هنوز هم عقیـــده دارند که ایالات متحده هر گز نباید‌با سازمان آزادی‌فلسطین به گفتگو پیر دازد . آنـــان آرزو مندند که ساز مان‌آزادی فلسطین از نظر ها محو گردد. **اما هر دو سفیر یك چیـــز رااز فلسطینیان شنیدند . به آنان گفته شد که باید باساز ما ن آزادی فلسطین بحیث پیکـــر سیاسی که از فلسطینیـــا ن نمایندگی می کند مذاکره کنند**

کارگر . . . کارگر . . . خمکه . . . کار . . . کارگر . . . کارگر . . . خمکه . . . کار . . . کارگر . . . کارگر . . . خمکه

دورخپانی خبر یال

دبزگرانواوکارگرانوپیوستون دسولی،ترقی‌اواجتماعی عدالت‌دتأمین دپاره‌یوازینی‌لارده

دکار گرانو مولده دینا میزم له یوی خواله دپولنی مادی او معنوی تعمیو نه تو لید وی. رد جو پ و نکی قوت په توګه دنړی د تر فی او پر مختګت سر خو نه پاحر ګت‌راولی‌دپای دوانه دملی‌او انقلابی‌جنبشونو په بریالی کیدلو سره‌دلږپوال امپر یالیزم او ارتجاع په سر دطع سوك دی. زموږ په کران میواد کی دافغا نستان دخلك دعو کرا تیك ګونه په مشری دی دکار ګرانو اوپولو زیا ر- ایستو نکو و ښسپنی نماینده ګونه دی داصولی میا رزو په نتیجه کی دور بر تمین‌انقلاب دریالی کز او به دی و سیله سیاسی قدرت له چاکمی‌طبقی خخه زیار کښی طبقی‌نه انتقال کړ اود طا لما نو او مستبد و حاکمانو مایی‌نی را نسکو ر ه کړه.

دورخپانی خبریال له یو شمیر کار ګرانو سره یو ځ ر مرکی کړی اود هغوی کارګری او انقلابی احسا سات ئی د اسی منعکس کړی دی:

د هـــر کی په سر کی ددو لتی مطابعو د زنګو ګرانی نکړه او سابقه لر و نکی‌کارکر سرورالدین دخبر یال د یو ئی او ښتنی به خواب کی یـــه پولیتیزو بد لو نو کی‌دکارګرانو قدرت او ونډی په باره کـــی خبری و کړی او هـــم ایـــی دکارګرانو ستر توب ته ګو ته رنیولـه او وی ویل:

پول کار ګران پا یه دخپلی شریکی ایډیا لوژی په رڼاکـی سره یوځای شی اودتسرپوا ل امپر یالیزم او ارتجاع‌اواستعمار کړی مانی کړی. داځکه چی‌په سر مایه داری او امپریالیستی پولیتوکی دکارګرانـو د لا س محصول په داسی حالت کـی لوټ کیږی او مفت خـوړل کیږی چی کار ګر نکی به‌خپله ګیډه‌وږی او به خان پر بسه وی.

ده زیاته کړه:

که چیری کار ګر او پر ګر اود نوی او له استماره یاکی پولسی دجو پولو بلنه و رکړی ده دا ایجابوی چی دی ښتی‌نه ښه را غلاست وو یل شی او دی ځریف مو جود تـه زیار ایستو نکی دیل هر وخت کومه یا مار نه نه ده شـو ی

که چیری کارګران او پول منورین سره د وحدت لاسونه‌ورکړی‌هیڅ امپریالسمتی او ارتجاعی قدرت ئـی کولی‌زموږ دانقلابی‌هیواد دیرمختګ خنډ ئی شی .

ته‌وی نود ژوند مادی اومعنوی تعمنو نه په هم نه وی. تو له همدی کبله دکار ګراتوتاریخی رسالت دادی چی په ا نقلا بی غورځنګ سره دخپلی تو لنی له ار تجاعی پلو پیلو سره په ګډه مبارزه وکړی اود تو ری اوهو سا نو لنی په جوړولوکی فعاله ونډه واخلی.

ده وویل: اوس چی ز موږ په هیواد کی دلو ر تمیـــن انقلاب دو هم ټکاملی پړ ا و پول شوی دی او ملی دموکراـ ټیك انقلاب دپر یالیتوب‌له‌باره دپلار وطنی په پراخه‌ملی جبهه کی ټولولمنی اودمو کرا تیکو قوتونو ته دهیواد دآبا اود لو خخه هو ښیار او پیداراوسی. دهمدغی خانګی پو ښل کارګر محمد صادق په داسی حال کی چی دخپل همکار خبرو نه ئـی غوږ نیولی وو خپلی خبـری داسی پیل کړی:

زه ترپولو دمخه داری دواړ کار ګرانو ته بلنه و ر کوم‌چی دخپل ریښتینی پیو ستو نه‌یه نتیجه کی دامپریالـیزم ا و ار تجاع موجوده تا دو ئی‌چی دکار ګرانو او له لیاری ئـی دامستماره او له لیاری ئـی دپول پول سیاسی فور مولو نه طرحه کړی دی یو بر پل بسی له منځه یو سی.

ده وویل: ز موږ په هـیواد کی که دنیرو هستیدو نظاموتو په دوران کی دکار ګر اهمیت او حقوق تر پښو لاندی شوی دی او دی شریف مو جود تـه دعوی د سیا سی او امپر یالستی هد فونو خخه‌سرچینه اخلی.

دګدر ګاه دنساجی فابریکی مسائلو نو می کار ګر چی لـه پخلـو کالو راهیسی په دی فابریکه کی کار کوی اوله دی لاری خپل کور نه لـــیقه برابروی په هوله ګی‌نی‌دکار ګرانو په نقش خبری و کړی اود کار ګری طبقی د اهمیت په برخه کی ئـی وو یل :

دکار ګرانو دتولید اود کار د محصول بر کت دی چـی نړ ی یی د تر قـــی او پ ر و پوړیو ته رسولی ده. د همه ی کار ګرانو په و سیله تخنیك

(۷مخ)

ترجمهٔ خان محمد ګوارا

صلح،اتحاد، همبستګی

انچه در ذیل می‌آید نه دمی کتبه متن مصاحبه یی است‌که خبرنگار « سوویت‌نیوز » با دکتور راهی هیراهشزا روا سکر تر قدرا سیـــو نجبانی انجا دیه های کارگری در پاره دهه اپ سی ا ن نجا دیه انجا م داده است .

در سال جاری دمزدسپوین جها نی انجا دیه های کارګری که‌یکی از بزرګترین سازمان های کارګری در نړی جها ن بود ه و اعضا ی آ ن تقریبا به یکصدو نود میلیو ن نفر ا ر سو اسر جهان میرسد سی و پنجمین سالګرد ه سپـــس خویش را پر ګزار میدید .از همان آغا ز تا سپتمبر در سال ۱۹۴۵ تمایل اساسی فعالیت این سازما ن متو جه مبا رز ه در را ه دفا ع از حقو ق کار ګرا ن جها ن و قبل ا زهمه حق کار و زندگی در شرایط صلح بوده است .

مهمترین و طبقه یی کـــه انسا ن در و ضع کنو نـــی جهان با آ ن رو برو ســـت عبارتا حفظ صلح، همزیستی مسالمت آمیز ، کا هشـــــن کشیدیکی در سا حه جلـــح سلا ح،قطع انرا یشن بود جه های نظا می و انقلا ل مبالـــح حاصله ازین مبدا ل در را ه ایجاد طر حها ی صلـــــح آمیز مییا شد . از همیـــن جاست که فدراسیو ن د ر تهمین کانګره جهانی خود د ر سا ل ۱۹۷۸ تصمیم گر فت تا در سا ل ۱۹۸۱ یکی ا ز بزرګترین افتا مات خویش رابرا ی‌این امر ساز مان دهد وکنفرانس انجا دیه کارګری جهانی را که به جنبه هـــای اجتما عی و اقتصا د ی حلح سلاح اختصا ص خوا هـــد داشت ، دایر کند . لذا تما م فعالیت امسا ل آن منو جـــه حصول آما دګی برا ی ایـــن کنفرانس است . اجاز مدهید که بعضی از ګو شه ها ی‌این آمادګی را تذکر دهیم :

در آغا ز ا ز اپریل سیمیناری به اشتراک کار ګرا ن بخشی ســا ختمها ن در ویانا انعقا د یافت که بلا فا صله توسط سیمینا ر های کار ګـر ا ن ترانسپورت و پخشـــــن کیمیاو ی دنیا ل ګردید . در این سیمینا ر عا لا ترین مر ا ر ا ینکه چنر نه هنوزا ز پارس که به مصر ف سا خـــــن پالا یم انکن میرسید جنبه ی ضم رخوار ګا ه و مکـــــب اعما ر نمود و یا با ګا هش فیصد ی بسیا ر کمی‌ازبودجه نظا می تعداد ز یادی‌کارګران ومقدار ز یاد ی مـــــوا د استپلا کی نو لید کسر د ، ارقا م دقیقی ازا له شـــد .

همچنا ن در اینه دوم اپریل اجتما ع بز رګی از اشخا ص جوا ن انجا دیه از نـــر ی درپرین دایر ګردید ضمن اجتما ع ازا د ه در کسرا ن مبنی بر ازا ه انعا خـــــن مبارز ۱ خدید ی علیـــــه انزا یشن بود جه هـــسا ن

نظا می ، برای‌بهبود وضع کار و زندګی طبقه کار کسر صریحا بیان شد .

فدراسیو ن انجا دیه هـــا ی کار ګر ی همرا ه باهما پسر ساز مان ها ی دنیا ی‌در صلح جهان دعا لا نه برا ی‌دوزای مرد مان ، که در ماه سپتمبر در مو قیه انعقا د می یابد آمادګی میګیرید و د ر آن کنفرا نسی را بصورت میز ګرد دایر نمود ه نشان‌خواهیم داد که صلح دارا ی چه اهمیت حیاتی فو ق العا ه یی برا ی کار ګرا ن است . .

تمایل اساسی دیګســـر فعالیت ما عبار ست ازمبارزه در را ه دفا ع از حقو ق کا ر ګرا ن در برابر تمام انوا ع واشکا ل استثمار ، در برابر انحصارا ت ما ورا ی ملـــی که امروز تهدید بز رګی را متوجه کار ګر میسازد .ازین سبب ۱۹۸۰ به عنـــو ا ن سا ل مبارزا ت شد یه د ر راه دفا ع از حقو ق کارګرا ن اتخا ذ ګردید ه است . عاقبلا در دسپه یه جنبین اقـــدا م نیز متوسل شده ایم .

تکو به انجا دیه کار ګر ی بین المللی و جهت وسائـــد کارګرا ن یکی از وظا یـــف همیشګی مهم سیر تجهیز انجا دیه های دیر ګری است که از نا ح برین مد عـــر مضمض خبرد ی همیـــــی کارګرا ن صنعت اعلا فی و مدر ی میباشد که ما به حدی بیدار ا ، زیرا ما ی‌دسایر مبارزین که از ه خود را از هم انتصا ر زیاد سا خته اند دور ی در ده ایم .

فدراسیون انهـــا را در سا حات مبارز ه تاییـــــد پیسا د ی ، تر بیه کا د ر های انجا دیه های کار ګر ی وغیره یار ی رسانید ه است. دراخیرماه مارچ ګذشته ،بطور مدل ، سیمینا ر ی به کمـــك انجا دیه های کار ګـــر ی دمنطقو ی امریکا یی درکاناکو بر از اوپل دایر ګردید که‌در آن ز نا ن دلسپسی فوق‌العاده زیاد ی از خود نشا ن داد ه و نماینده‌کا ن ز نا ن بیست و پنج ارکن ملی کار ګـــر ی امریکا یی در آن سهمـــــم ګردند . این یکی از بز رګ ترین فعا لا ت مطابق تصامیمی بود ه است که در جار مین کنفرانس ز نا ن کار ګـــر انجا دیه کار ګر ی جها ن که در ماه اکتو بر ګذ شته در آبکو سپا دایر ګردید به تصویب رسید ه بود .

دبزګرانو په‌هکله‌دانقلاب‌نیمګړتیا

زموږ ټولنه د بشر د تاریخی تکامـــل دعینیت دپلوه او: اقتصادی اړیکو دمخکښ‌دپیوړالی سیستم په غیږ کی داګیروه.

دوطن‌دپارګنباو ترپیسو او خپلو غوره عوامل هغه د فیوډالی سیستـــم زاړه او

کرغیړن مناسبات وو چـی د افغانستان شریف او پښتن بزګران ،کار ګران او ټول زحمت‌کښان یی د تریخ ژوند سره مخامخ او د پدمرغـــیو به منګولو کی شکیل‌کړی وو. خوکله چی ډاوتر‌تمین او له مانیفوتکی انقلاب دوطن دپاوو زیار کالونکو داوړیدو ، کرمـــو اوبی امانه مبارز و به لړ کی د ټولو درنښتی نمایندګی یعنی دافغانستان دخلك دهوکراتیك ګوند په مشری بریالی شواو سیاسی قدرت دستم کـــرو او استمار کوو نکو طبقو وجنـــه پوړولو او دپریسلو انسانانـــو ته انتقال ومیند نو پـــرازده مسئـــله سرتاری نظا م دتسلط دیوالوته اوپاوه‌نه‌یی و ګرځول، بلکی انقلاب دوی او براخیا به نتیجه‌کی دخمکونه‌اصلاحاتو د لاری دفیوډالیز م وزمین هم د ټل دپاره مات اود فیوډالـــی هاسیاتو وتند وسلیدنـــه . خرنګه‌چی‌افغانستان پوزیشن دیوه‌ځ ای‌او د نفوس دانبول دمخکی د سلو کی دبزګرانو شمیر فاطع‌اکثریت ښکاره‌وی، نو لدی ا مله د هیواد دمخانه طبقه چی دوطن د اقتصاد پـــه برخه کی سپره ونده لـــری د نورو زیار ایستـــو نکو پـــه تسبیب د خورا دیر ګرا اود خانانو د شکمخو لانګی وه. د ساری به توګه پول کال به برګرانو د شکمی لوتکو پـــه پو کی خپله انرژی مصرف کړه ، حولی به یی توی ا ری او دپوته به‌یی وګالـــل خود کال له اخیر نه دخانانو کدوان ولا شول اودهغانانو برخه غله به د درمن په سره، قرضوالو کی لاپه اوزکال پـــه نیمایی کی به‌یی‌ماشومان وبنی او برپیه دخدای به آسره باتی د ول. خو دنیکه مرغـــه داور خنګیر ماتونکی انقلا ب دوګو بدبختیو دمخنه ورلو او پـــه ځوله توګه د هر ډول رنـــج ګرا و او دغدارانو داوپـــماری او استمار خخه : زیارکښ انسان د ایمی خلاصون له‌پاره جاره ایولی .او د رانلوتکی سعادت اطمینانی تضمینونکی

(۷مخ)

دهغانان ما با حس وطنپر ستی وتلاش خستګی ناپذیر کشت بهاری را پیروزمندانه‌انجا م دا ند .

از اس .تی. پی.

سطح بلندبیکاری در کشورهای سرمـــایه داری

علی الرغم‌رشدتولید،شرایط زندگی ووضع اقتصادی کار ـ ګران درکشور های سرمایه ـ داری درسال ۱۹۷۸ وتیمه‌سال ۱۹۷۹مانند سالهای گذ شتـــه دشوار باقی مانده‌است .

در سال ۱۹۷۸ بیکاری در سطح پلنډی ،باهزدمه‌میلیـــو ن بیکار ،ادامه یافت به استثنای بریتانیای‌کبیر و جمـــهو ر ی فدرال آلمان افزایش ناچیز ی در ازدیاد محل کاردرجـــها ن سرمایه داری درین سالها ثبت ګردیده‌است .

در ایالات متحده امریکا سه میلیون محل جدیدکار ا یجا د ګردیدکه منجر به‌تقلیل‌کوچکی دربیکاری (فقط شش فیصد) ګردیده‌است .علاقه‌ی سا حتن کار دررژیم سرمایه داری‌بطور ناګذیر به‌تنها به‌بیکار ی‌تعداد زیاد از کشګوری کـــارګـــرا ن انجامیده ، بلکه‌به‌تقلیل‌ضرورت نیروی‌کارجدیدنیزمنجرګردیده ومی ګردد.این چنین درسا ل ۱۹۷۸، مدرنیزه کردن صنا یع فولاد به‌تنهایی بـــیتر خیش (بیکاری)یکصد وپنجاه هزا ر کارګر منتـــج ګر د یـــد . فیصد ی زیاد ی د ر بیکـــاری ماهر وغیر ماهر دپرسو نـــل اداری وجود دار د. تسبعض نژادی درکارمتوقف نګردید ه، دربهار سال ۱۹۷۸بیکار ی در میان نژاد سیاه به‌سطـــح ۱۳ فیصد درمقابل ۵فیصد بیکاری در میان کارګران سفیدپوست رسید .

درجمهوری فدرال آلما ن ، حتی باوجود تقلیل بیکاری به مقایسه ارقام سال۱۹۷۷ هنوز به سطح بلنه ۴٫۷فیصد پا ئی مانده‌است .

در نشریه غـــیر ر سمـــی «الیر نا تیف انکشاف‌اقتصادی» که درسال ۱۹۷۸انتشار یافته نفر یبا ۱۲۰ تـــن متخصصـــین پروګرامی جهت مجادله علیـــه ازدیاد بیکاری طرح کرده‌اند . یکی‌از اقدامات مهمی‌که ا تـــها پیشنهاد نموده‌اند عبار ت از ملی ساختن صنعیات کلیـــه ی صنایع وتصدی های حاکم بر بازار می‌باشد .

در فرانسه ،درسا ل۱۹۷۸ بیکاری باه‌وجودیت ۱٫۷میلیون مردم بیکاربه‌سطح‌بسیاربلنڈی رسید .

در سال ۱۹۷۷ بیکـــار ما نـــده بودند ،این رقم در سال ۱۹۷۸ به ۲۲٫۴ فیصد ارتقا یافـــت بیکاری محصوصا در میان‌جوا نان زیاد‌بوده، بیشتر از ۱۲فیصد مردم جوان این کشور تاند کار باقی مانده‌اند.

در ایتالیا براساس احصاء ئیه های رسمی دراکثرساه های سال ۱۹۷۸ تعداد بیکاران به ۱٫۷ میلیون نفررسیده است. به علاوه ۳٫۵ میلیون‌نفر کارګر قسماً بیکار بوده‌اند. این‌کشور بلند ترین سطح جوانان بیکار رادراروپایی‌غربی دارامی‌باشد. از ۹میلیون نفردارای سن‌کمتر از ۲۹سال فقط ۱٫۵ میلیـــون وظایف دایمی دارند .

در جاپان ـ علی الرغم‌افزا یش تعدادی‌ازمحل کار،بیکاری در سال ۱۹۷۸ تمایل نیافت، نه تنها تصدی های کوچك‌بلکه یك تعداد از تصدی های‌بزرګ نیز بسته ګردیده‌اند . بیکاری یك میلیون وسه صد هزارنفر یا۲٫۲ فیصد نفوس از لحـــاظ اقتصادی فعال این کشور رادر برګرفت . ترخیص یا بیکاری دستجمعی کار ګران در صنایع کشتی سازی وکار ګران فابریکا ری ودیگر صنایع صنو نرت کار ګرفت .

تعداد زیاد بیکاری درمیا ن کارګران صنایع فلز کاری‌روی داد .جاییکه درآن درسا ل ۱۹۷۵ـ۱۵۵ هزار نفر کار ګر اشتغال داشتند درسا ل ۱۹۸۰ به ۱۰۵ هزارتقلیل خوا هـــد یافت.بیکاری درصنا یع کشتی سازی وساختمان ازدیا دیافته است. یك قانون جدید بیمـــه بیکاری در فرانســـه درسا ل ۱۹۷۹ به تصویب رسید که‌به استناد اتحادیه‌های کارګر ی حقوق ایام بیکاری را تقلیـــل می‌دهد وبار مصارف مرا قبت های اجتماعی رابر دوش کارـــ ګران انتقال میدهد .بیش از ۵۷۰ هزار نفر ازبیکاران ا ز مزایای کمك های مالی زمـــان بیکاری محروم می‌ګردند .

در بریتانیای کبیـــر ـ در سال ۱۹۷۸ محل‌کار (وظایف) چهار فیصد تقلیل یـــافت و بیکاری به‌سطح‌باند ۱٫۶ملیون باقی ماند .در تعداد کار ګران‌ـــ لیکه برای مدت طولانی آواره دریافت‌کارنګردیده‌اند افزایش به عمل آمد .در حالیکه ۳۰٫۴ فیصد کار ګران برای ۵۲هفته کار ګرفت .

http://rahparcham1.org

(بقیه ص٤)

چهرهٔ چنگ ...

جدید وسایل تباه کن جوا مع بشری یاد آوری نمود .

نظا مبا ن (ملیتار یستان) از ا سلحهٔ نوی کـــه بر دن جنگ رابرای آنها ممکـــن بسا زد خوا ب می بینـــدو چنین سلاح جدید جنگـــت دره وی را بچشم ایشا ن نا یابل بـول میسا زد .

اظهار یه علما ی سا ینس امریکا : اعلام خطر از چنگ ره وی را اخطار می دهد.

فیاپای «ها تیپا ل» صد ها پیاده روی را پایمال نمودند تیرانداز از «اریا یست» با یك تیر سر باز چنگی را گشت، ما شین گنهنا بیش ازحد داغ شد ند ، و حتی ما شین های کوبنده و خورد کننده «ور ـ دون» که ارو با آنرا فراموش نخو اهد کرد ، مقایسه توپهای آلما نی بچه مقدار و توپهای

(ددوهم مخ پاتی)

دثور انقلاب...

هیوا دو ته باید درا مینځ تـه شوپو ستو نزو دحل لیـاره دافغا نستان له خنکواو انقلاب سره مرسته وکړی ، تر څوله یوی خوا ئې یوالګړ کیج لـه مینځه ولاړ شی . له بلی خوا

زموږ گران هیواد ول دخپـل هیواد دآبادولو او جوړولو له پاره وخت پیدا کړی او وکړای شی درا ئلو نکی بسیا ایو هو سا ژوند انه به تا مین کـــی به داده زړه برخه و. خـلی او دخپل هیواد دپیر ته با ئی‌والی ستو نزی له مینځه یو سی .

(بقیه ص٣)

نقاب‌های آنانیکه...

دین مقدس اسلام ، ایـــن الهی که به اراده خدا ونـــد متعال بر بشر یت نازل کـرده شده هدف یگانه آن سعاد ت نیکبختی و نجات مظلو مـا ن است از شر ظالمان .

لذا هر کسی که از دیـــن مقدس اسلام حمایه مینما ید و حق مظلوم را از ظالم‌بستا نـد مورد تایید و حمایت ماست و ما از اعمال عادلانه او چشـــم پوشی نمیکنیم .

اسد الله «غنایی» یـکـی از متنفذین و صاحب نظران مذهبی اهل تشیع در زمینه چنیـــن گفت:

قراری که دیده می شود با پیروزی قیام ششم جـدی در زمینه اسلام کدام خطر به نظر نمی خورد چه به تمام مقدسات احترام مو جود است چنا نچه

از طرف شورای انقلا بـــی تصویب گردیده که هیچ کسی به عقاید اشخاص تعرض کرده نمی‌تواند . در صور تی کـــه چنین اعمال از شخصی دیده شود ، دشمن واقعی اسلا م شناخته شده و مطابق به‌احکام قانون با ایشان رفتارو تحت باز پرس قانونی قرارمی‌گیرد.

از اینکه دشمنان انقـلاب اور در زمینه اتهامات مـــی نمایند و مدعی می شو ند که اسلام در خطر است به غیر از یك دروغ محض چیزی‌دیگری تلقی شده نمیتواند .

و مد عیان فوق وا بسته‌به حکو مات غیر بوده که مـــی خواهند ازاین طریق نابسامانی به وجود آورند واخلال امنیت کنند واز آن به نفع خود بهره برداری نمایند .

دیده می شود کـــه آذان محمدی (ص) در مسا جـــد جاری بوده و تمام افـــراد مسلمان افغانستان عزیـــز، به عقاید اسلامی خویش کماقی سابق مشغو لیت داشـــته و دارند هیچ کسی حق اخلا ل را دردین نداشته و ندارد ودر صور تی که شخصی مر تکب اعمال ضد اسلامی شود ، از نظـــر اســـلام خـــود نا مسلما ن بـــود دمو بنابر دسا یس امریا ایـــزم امریکا و یا وابسته کـــان آن توطئه میکند و میخوا هنـــد زندگی آرام مردم مارا بهم‌بزنند ومسلمانان افغا نستان مـــی توانند که هیچ اشخا ص رابه دستگاه قانون معرفی نمایند . تا مطابق به اصول و احکا م قانون به مجازات برسند . تا باعث حیرت امثال آنها گردیده و درست صا حبان اغراض که دشمنانان واقعی اسلام اند ، از دامان پاك مردم ما کو تاه گردد. (ختم)

(بقیه ص٣)

به‌روان کال کی...

ده به‌پای کی ښوو نکو ته دیوه پیغام به تر خ کی‌هیله خرگنده کړه چی یه هتر قـــی ایه یالو ژ ی او علمی‌جهانبینی خانو نه سمبال کړی‌اود خپلی بیړی ژوا ل نه هنو نکی علم او یو هه زده کړی چی‌دانسانی فکرو نو به رڼا کـی خپلـــه وروسته یاتی ټو لنه دغوړیدو او سمسور ئیا به لوری بـــه حر کت راو لی . دمحتر مـــو ښوو نکو ځخه دپیسواد ی‌سره دمبارز ی دریاست هیله داده چی دپرگنو به‌پاسواد کولواو به ټول هیواد کی دکلتور .د روا جولو اود علم دپراختیا له پاره به داو طبانه تو گه بـــه وطن پر ستانه‌جذبه کاروکړی.

به‌تیره‌بیا به او سنیوانقلابی شرایطو کی چی د امریکی‌نړی خوړو نکی امریا لیز م‌اودهغه متحدین دسیمی از تجا خ ا و کور نی مر تجعین چی خپلی ناروا گټی یی دلا مـه وکړی دی او یو تا مقد س پیوا لی یو تر تیب کـ ی دی او زموږ دخلکو به خلاف دسیســـی جوړ وی او ژ هر جن‌تبلیغا ت کوی دټولنیز شعور پرا خپـیا یو ضروری امر دی.

اعلان ... اعلان ... اعلان

نرخ اخیستل شوی دی

د کور برابرو لو کو براتیف‌خلور یا بی مود ل ٦٠٠ هالو بلاك ماشینو تو تـــر خ د عبد اللطیف حکیمی ځخه نرخ‌اخیستی دی مو سسی اونورځوك که یی به‌کمه‌بیه رسولای شی دجوزا تر ١٠ نیټی‌پوری‌دی خپل افرونه د مکرور یانو به ادار ی دریم بلاك کی‌دتیی او تدا ر گا تو مدیریـــت ته‌وسیار ی او پخپله دی د جوزا به ١٥ نیټه د داو طلبی لپاره ورشی .

٢ر٣ر٣٣٨

په‌کرایه‌ور کول کیږی

د ١٤ یو ړ یزه ودانی بـه‌مارکیټ کی یوباب تحویلخانه،١٧ لمبر هټی او ٤١ لمبرکوټه دمزا یدی په ټول یه کرا یه‌ورکول کیږی . میل لرونکـی‌دی خپل غو ښتن لیکو ته د تقا عد ریاست ته‌وسیار ی او پخپله دی دجو زا یه اسمه‌بیه هیات ته ور شی .

٢ر٣ر٣٣٤

حویلی کرایی ضرورت است

جمعیت افغانی سره میاشت برای تاسیس کلینیك ها ی‌مربوطه در سید نور محمدشاه مینه واقاعلی شمس چبلستون به حویلی کرایی که دارا ی‌سه‌اتاق ویك تشنا ب باشـــد ضرور ت دارد . اشخا صیکه‌در مواضع مذکورچنین حویلی‌داشته و بکرایه بد هند تـــا تاریخ (١٥) جوزا بمد یریت‌خد ما ت ادار ی جمعیت واقع‌افشار مرا جعه نمایند .

٢ر٢ر٣٣٧

دکورقرارداد کیږی

دفاریاب دکرنی لیلیـه زده‌کوونکو دهسوگنی اوتحویلخا نولباره یو دربند حویلـی د حا جی محمد اکبر سرای چـی٣٤کونی، ١٨ تپکوی داوبونل او برینښا لری یه روان کال کی یه دوه سوه زره افغانیـوقرارداد گوی. خوك که داسی سرای لری اویه کمه‌ی یـه گرایه ورکوی دجوزا ترلسمی‌نیټی پوری‌دی دفاریاب دکرنی‌لیسی اداری ته ور شی .

٢ر٢ر٣٤٧

قرارداد میشود

رو ژی ولد سلطا ن محمد و گلید ین و لد باز محمـــدرسا نیدن نان خشك ضرورت قطعات خار ندو ی پـــروا ن‌رامطا بق سا ل گذ شتـــه‌قرار داد مینماید .اشخاصیکه خواهش داو طلبی و منا قصه‌را داشته باشد بعد از نشـــراعلان الی ده روز به آمر یت لو ژستیك خار ندو ی بروان‌مراجعه نما یند .

٢ر٢ر٣٣٢

ضرورت است

ریاست کو پرا تیف تپه‌مسکن به سا ما ن بـــر ق،تشنا ب ، آهن چامه ووسایط ضرور ت دارد . اشخا ص ومؤسسا ت داخلی و خار جیکه‌خواهش رسا نید ن آنـــرا داشته باشندلست مشخصات‌هر یك از اقلام متذ کره را درمقابل تاد یه مبلغ (بتجصد) افغانی از مد یریت بـلان در بلاك سه اداری مکر و ر یان‌بدست ار ند وافر خو یش را تاتاریخ (٢٥) سر طـــا ن‌بسیار ند آخر ین رو ز داو طلبی (٣١) سر طا ن تعیـــن شده و هم به اطلا ع آنعـــده اشخاص که قبلا لســـت‌مشخصا ت را بمقا بل تاد یه مبلغ متذکره اخذ نموده رسا نیده میشود که به تاریـــخ‌مذکور افر تقدیمو به داوطلبی مراجعه نمایند .

٢ر٣-٣٣٦

ضرورت است

ښو و نځی نسوان سید نور محمد شاه مینه به تعمیر (١٥) اطـــاقی در نواحـــی سید نورمحمد شاه مینه ویـا‌العاقیه ١٥ ـاطاقی در جوارمکتب ضرورت دارد، اشخاص وموسساتیکه چنین تعمیـــرداشته وبکرایه بدهند از نشر اعلان ناده روز درخواستهای خود را بمدیریت قرار داد عـا‌بسپارند .

٢ر٢ر٣٤١

اطلاعیه‌وزارت معادن‌و صنایع

تصدی ذغال سنگ شما ل‌به منظور استقبال از تصمیم‌دولت انقلابی بر علاو ه کـار گران مصروف‌خدمات درمعدن‌کرکر یك تعداد زیاد کارگران‌رابا معاش کافی وســـه وقته اعاشه وهم بیمه صحـــی‌علاوه به انـــوا ع کمـــك‌های اقتصادی ومحل رها یش استخدام مینما ید .شایقـــ‌کار در پلخمری به آمریـــت‌معدن کرکر و در کابل بمدیریـ یت ار تباط ذغال سنگ‌شمال‌واقع سمنت خانه مراجعه نمایند تر انسپو ر تیشـــن آن از کابل الی پلخمری به قســـم‌رایگان صورت میگیرد .

٢ر٣-٣١٧

په اجاره ورکول کیږی

دکند هارو لایت دخو لی‌نسوار وټیکه دوروستی خپل‌لیاره اعلان کیږی که‌داوطلبان دجوزا تر ٣نیټی پوری دکندهار مستو فیت ته حا ضرشی‌دولایت‌دمقام‌له‌خوا به‌یه‌دی‌هکله تصمیم وئیول شـــــی

٢ر٣ر٣٢٠

برنج باریك نرخ گرفته‌شده

وزارت صحت عا مه برنج‌یا ر یك بفلانـی ضر و رت‌شفاخانه های مرکزی راهر هفت کیلو یکصدو پنجاه ونه‌افغا نی از دکان عوض‌علی‌واقع‌مندوی کابل نرخ گرفتـه. موسسات و اشخاصیکه خیال‌رساندن آنرا طو ر قـراردادو منا قصه داشته باشند درخواست‌های‌خود رابمدیریت عمومی تحریرات وزارت‌صحت‌عامه، سپرده خود شان بتاریخ ٧جوزا د و مدیریت عمومـی‌خد مات نز د هیئت مـــؤظف‌مراجعه نمایند شرایط و نمونه را میتوانند ملاحظه کنند .

٢ر٣ر٣٢٣

ضر ور ت است

برای خوراکه‌طیور وحیوانات بقراردا ی گاه سفید بیـــده‌خشك ،جواری ،رشقه تـازه، سنگ چونه یا تباشیر و نمك نخته‌نی ضرورت است‌شایقین‌در خـواست های خـو د را بمدیریت عمومی خدمات مرکزوزارت زراعت و اصلاحـــات‌ارضی سپرده‌خودشان بساعت نه بجه روز ٦ جوزا مراجعه‌کنند لست و شـــر طنا مـه‌را میتوانند ملاحظـه کنـند تامینات اخذ میگردد .

٣ر٣-٣٢٢

داو طلبان دی ورشی

غـلا م علی دقـوت زوی‌دلنیکر گاه بنار و الی ملکیت‌حما م دیوه کال لیاره په دوه سوه زره افغانیو اجاره گوی.داوطلبان دی خپل غو ښتن‌لیکونه د لنیکر گاه بناروالی‌ته وسیاری اوپخپله دی دجوزا به ٦ نیټه هیـات تـه ورشی‌شرطبانه گنلا ی شی تضمین اخیستل کیږی .

٢ر٣ر٣٢١

ترجمان انگلیسی ضرورت است

ریا ست عمو می اتاقـهای‌تجارت و صنایع به یـکنفـر تر جمان انگلیسی که بتا یپ‌انگلیسی نیز مـهارت کامـل داشته باشد ضـرورت دارد .اشخاصیکـه خواهش قرارداد را داشته باشد درخواستهای‌شانرا بتار یخ یـازده جزرا بمدیریت مامورین بسپا رند.

٢ر٢ر٣٤٣

کاغذپشتی ضرورت است

مطبعه تعلیم و تربیـه بـه‌نو صد تن گا غذ پشتـــی (٦١×٩١ سانتی ١٩٠) گرامه‌و هشـــت فلـــم ا دو یه جـا ت شعبـه گا بی پلیت‌زنکوگرافی وشعبه عـکا سی رسانیده یا بیمه الی کابـــل‌ضرورت دارد. کمپنی ها ی داخلی و خارجی که، خواهش‌رسانیدن آنرا داشته با شند

افردای شانرا الی تاریخ ٢٨سرطان بمدیریت‌خدمات مطبعه تعلیم و تربیه‌بسپارند تضمین‌اخذ میشود .

٢ر٣ر٣٤٠

نرخ گرفته شده

حاجی عبدا لر حمن و لـدمیرمحمد ،شرف‌الدین و لـد سیف الدین ،عبدالنبی و لـد بد الباقی و ولی محمد ولـد اختر محمد خشت پختـــه وچونه کلوخه ضرور ت سا ل جاری آمر یت عمومی نمایندگی‌دستگاه سا ختما نی‌افغـا نی در کند هارطبق موادشرطنامه‌قرار ذیل قرار داد مینما ید. خشت پخته استند ر د فـــی‌هزار قالب یکپزا ر وهشـــت صد افغا نی چو نه کلو خـــه‌فی کیلو گرام یك افغا نـــی وچهل پول. مناقصه کنندگان‌تاریخ ١٣ جوزا که آخر یـن روز داو طلبی است به‌آمریت‌عمو می دستگا ه در کند هار مراجعه نمایند شر طنا مه رابیتوا نند ملاحظه کنند نا ـ مینا ت طبق مقررا ت اخـذ‌میگردد و هم اگر قرار دادیان کدام مسوولیت داشته باشندبتاریخ فو ق رسما ا طـلاع داده شود .

٣ر٣ر٣٥١

ضرورت است

پوهنځی طب ننگرهار بـه قرار دادی های سا مـــان برق، چوب سوخت ،ترکاری، حبوبات، میوه جات ، بر نج، نان خشك ، گوشت ،مسگـر ضرورت‌دارد.قرار دادکنندگان تا تاریخ ٥ جوزا بمدیریت خدمات طب ننگر هار مرا جعـه نمایند لست ومشخصا ت راملاحظه وتا مینات نقدا اخـذ میگردد .

٣ر٣-٣١٩

قرطاسیه‌نرخ گرفته شده

محمد عثمان وعبد الر زاق‌مالکین قر طا سیه فرو شـــی زرنگار رسا نید ن قر طاسیه‌مورد ضرور ت‌شاروا لی کابل را برا ی یکسال‌بطور قرارداداز نرخ داده گی عبدالرحما ن وعبد القادر دو فیصد کمتـر قبولدار گردیده اند. اشخاص ومو سسا تیکه میتوا نند به‌نرخ نا ذ لتر بر سا نـــد در خـوا ستهای خود را بـمدیریت عمومی تحر یـــرا ت شار والی کابل سپرده وخودشان بتاریخ ١٠ جوزا کـــه آخرین روز منا قصه تعیـــن‌گردیده است نزد هیئـــت بمدیریت عمومی‌خد ما ت‌کابل‌شار والی مرا جعه نما ینـد شرطنا مه ونمونه را میتوا نندملاحظه نمایند تا مینا ت اخذ میگردد .

٢ر٢-٣٣٣

قراردادی ته‌ارتباده

په روا ن کال کی د افغانی‌ساختمانی دستگاه د مر کزد مربوطو پرو ژو لپاره دپخوښتو قرار دا دی ته اړتیـا لری . موسسی او نور خو لکه‌یی درسولو خیال دقـرار ـ داد په ټول لری خپل غوښتن‌لیکونه دی وسپار ی او پخپله دی‌دجوزا به اوومه نیټه دورځی‌به لسو بجو د داوطلبی لپاره دمکوروریا نو به اداری لومړی‌بلاك کی د تبی او تدارکا تو لوی آمریت دلتر ته ور شی.

٢ر٣-٣٣٩

افغان نندارى تقديم ميكند

به‌اشترا ك:

استاد بیـــد ، طوبی ،قادرفرخ ،مزیده سرور ،حبیبـــه عسکر ، ملیحه احراری ، پایا وهم هنر مند ا ن ا فغا ن نندارى .

عنقریب در ستیژ کابل‌نندارى

http://rahparcham1.org

فشرده اخبار خارجی ، د بهرنیو خبرونو لنډیز

کویت – درمسا بقا ت تابستانی اولمپیك در مسکو حصه خواهد گرفت .

تاس این‌موضوع رااز قول رئیس کمیته‌ملی‌اولمپیك‌کویت اعلام کرده‌است .

* * *

طبق یك خبردیگر دنمارك، بلژیك وگواتیمالا نیز تصمیم گرفته اند هیأت های ورزشی خویش را به‌مسابقات‌تابستانی المپیای ۱۹۸۰ مسکو اعزا م دارند.

* * *

همچنان ورزشکاران استرالیا واتحادیه امارات عربی د ر المپیای ۱۹۸۰ مسکو اشتراك میکنند .

* * *

کمیتهٔ ملی اولمپیك جمهوریت نیز دیروز تصمیم گرفت که هیأت‌های ورزشی خودرا برای شرکت درمسابقات تابستا نی اولمپیك به‌مسکو بفرستند .

* * *

احمد واجیجو رئیس جمهوریت متحدکامرون گفت:سیا ست خارجی آنکشور و متکی بـه اساسات صلح وهمکاری‌با تمام کشورها میباشد .

وی که بمنا سبت هشتمین سالگرد روزهای کامرو ن‌بیانیه میدادگفت:که‌افغا نیش تشنج ومسابقات تسلیحاتی صلح و امنیت بین‌المللی را تهـد ید میکند.

* * *

ایالات متحده امریکا پریروز بیك آزمایش ذروی دیگر د ر مناطق آزمایشات ذروی زیـر زمینی خوددر صحرای نیوادا دست زده است.

آژانس خبرسانی رویتر از قول وزارت انرژی امریکا خبر داد که‌این ششمین آز ما یش ذروی آنکشور درسال جار ی عیسوی بوده وقدرت انفجارآن کمتر ازبیست کیلو تن بود ه است .

* * *

گوستاف هوسا ك منشی عمومی کمیته مرکزی حز ب کمونست جمهوری سوسیا – لیستی چکوسلواکیا پریرو ز باردیگر بحیث رئیس جمهـور آنکشور انتخاب گردید .

* * *

نمایندگان اتحاد شوروی و ایالات متحده امریکا مذاکرا ت دوجانبه را پیرامون منع تولید سلاح های کیمیاوی پریرو ز مجددا آغاز نمودند .

* * *

عالی ترین مدال شورا ی‌صلح جهانی بنام مدال صلح مطلای فریدریك ژولیو کوری‌به‌هنگـ سامهرین رئیس کمیته مر کزی جنبه متحد ملی برای نجا ت کمبوجیا ورئیس‌شورای‌انقلابی مردم آنکشوراعطاءشده است.

* * *

جریده هفتگی عصر جد ید چاپ مسکو می‌نویسد که‌کنفرا- نس کمیته مشورتی سیا سی کشورهای عضو پیمان وارسا امیدواری مردمی‌را که نسبت‌به جریانات فعلی اوضاع‌درصحنه بین‌المللی نگرانی دارند یکبار دیگر عادلانه تبارز داد .

* * *

کنفرانس زنان منسو ب به حزب کارگر انگلستان‌پرتصمیم پیمان ناتوکه ا ز پشتیبا نی حکومت آنکشور برخورد ا ر بوده وهدف آن تمرکز انواع جدید مرمی های اتمومی در انگلستان میباشد، انتقادنموده از افکار عامه مردم انگلستا ن تقاضاکرده تااز تهیه مقدمات برای تمرکز مرمی‌های‌امریکایی دارای قدرت پرواز متوسط در قلمرو انگلستان جلوگیر ی کنند.

* * *

کابل– دلیبیا دیپر نیوچارو وزارت خرگنده کړی دهچی‌هغه هیواد تل دلبنا ن د خـلکو ا و دهـغـه هیو ا د مـلـی هیواد باالو قوتونواود فلسطین دمقاومت دغور خنك مـلا تړ کوی .

له طرابلس خخه دنا س د رپوټ له‌مخی دلیبیا دپیر نیو چارو وزارت دامیریا لیستـی صهیونیستی اوارتجاعی‌پوخونو همه هغی خلی چی دلبنان ملی حبلواکی اودخاوری ئما میته دزیان رسولو په‌غرض بی بیل کړی ،غندلی دی .

دپوبل خبر له‌مخی :

دلبنان به‌جنوبی سیمو کی حالات کرکیجن شویدی .

دتاس دخبرله مخی دلبنان دجنوب تجزیه غوښتو نکـی‌د سعد حدادترقوماندانی لاندی چی داسرائیلو دلاس آله دډیه خپله دملګروملتو دسو لی د ساتنی دپوځ اوپه دغه سیمه کی دولسمی کسا نو تر منځ دویری دپیدا کیدو پر خلا ف لمسوونکو فعالیتو نو تەدوا م ورکوی .

یدی ترڅ کی‌داسرا ئیلـو جنګی بیړیو دلبنان په‌سواحلو کی خپلو لمسوونکو مانورو ته او داسرائیلو ټیری کوو نکـی الوتکی دلبنان دجنوب‌په‌سیمه کی خپلو اکتشا فی الو تنو ته دوام ورکوی .

* * *

کابل– دافریقایی‌بین‌المللی اتحادیی دقانون پوهانو دقانون جوړولو کانګرس دسنیګا ل په مرکز کی برانستل شو.

یدی کانګرس کی دملی او بین المللی کنونکو او بیـن المللی موسسو اودجنو بـی افریقا دافریقایی ملی کانګرس دنمایندګانـو اود فلسطین د خپلواکی غوښتونکی مو سسی دشپاړسو کنونکو په ګډو ن د ۲۳ افریقایی هیـوادو نـو هیاتونه برخه لری .

* * *

کابل– دجاپان اوامریکـا د نظامی لوړ رتبه‌مقاماتو ترمینځ دواشنګتن خبری دترکیو ا و واشنګتن دډګی هیلی شاهدی دی‌چی غواړی بخپلو کی نظامی همکاری زیاتی ،او دامریکا او جاپان دنظامی تړون چوکا ټ براخ کړی .

همدا رنګه دواشنګتن پـه خبروکی دداړو خواړو دجپا ن دهوایی بوځ لیاره دسی(۱۳۰) ډوله دړو ر داړو او الو تکو دیو زیات شمیر پیړودلو دهسالـی په‌باب خبری کړی دی .

* * *

کابل– دکوریا دډموکرا – تیك جمهوریت‌سیاسی‌گوندو- نو اوعامه سازمانونو پوه ویناو خبره کړی اوپه هغی کی‌یی د کوریا به‌جنوبی برخه کی دډله بیزی غج اخیستنی او سنـی حالت به‌کلکه غندلی دی .

یدی ویناکـی دسیـو ل د واکمنو مقاماتو دغه ادعا چی د کوریا دموکراتیك جمهوریت دکوریا دټاپو وزمی دجنو بی برخی به‌کړکیجونو کی لا س لری ،بیخی رده شویده .

* * *

کابل– دفرانسی دپیړ نیو چارو وزیر ژان فرانسوا – بونسی دتیری چار تمنی پـه ورخ دشوروی‌اتحادد‌کمونست ګوند دمرکزی کمیتی لـه‌عمومی منشی اودعالی شورا درئیسه هیات له صدر لیونید بریژنف سره دبولنه پـه‌مرکز وار ما کی دفرانسی دجمهور د رئیس والیری ژیسـکار د ستـن د وروستی کتنی په‌باب‌دفرانسی په پارلمان کی ویناوکړه .

«ب»

چالیب وخوانرفی ... په زړه پوری ...

پسماندهٔ طلایی :

قرار نوښته یك همه نامهٔ ایتالیایی بنام «یانوراما» زباله دانهای شهر هایك مبلغ‌دارایی میباشد ، زیرا عملا میـوان اشیای مختلفی از قبیل زنجیر های طلا، آلات تقریمی وحتـی سنگ های قیمتی درآنها پیدا نمود .اما بازرنشرین چیزیکه ازین زباله دانها بدست می‌آید اشیای‌دورریخته شده‌پلاستیکی است .این اشیا عادهٔ حام‌خوبی **برای تولید** پترول است ، در سمتی از حومه شهر میلان‌هم اکنون ماشینریکه پی وجود دارد که زباله های پلاستیکی رابـه مادهٔ سوخت تبدیل میکنـد. صاحبان این ماشین یکـه خیلی خوشحالند زیرا قیمت پترول در بازار های‌جهان قوس‌صعو- دی خود رامی پیماید که درآن آن منفعت سر شاری تصیب آنها نیز میگردد .

بدون عجله.

این حادثه در سال ۱۹۷۵به وقوع پیوست .کمیتی «ادیسن جنرال الکتریك»برق لعادی‌از آبارتمان هارا در خیابان پنجم ابویارك قطع نمود زیراساکنان آنها پول ذمت شانرا نپرداخته بودند این امر باعث شد تـا (۱۵۷) نفر از روشنـی ،آب و لفت محروم شوند .یك‌زن نیز درتاریکی‌از زینه‌به پائین افتاد ویرای همیشه لنگ شد. وی شکایتی‌علیه‌ادیسن وصاحبخانه تسلیم‌محکمه‌نموده طالب‌جبران خساره گردید .حکم محکمه به نفع این زن صادر شد اما فقط پس از آنکه دادرسی تقریبا پنج سال را در برگرفته بود.

تله از پرده ؟

در فرن گذشته گرو هی از پیشه وران روسی مؤفق بـه یافتن ده متر تکه از نوعی‌مادهٔ خام فوق العاده غیر عادی‌یعنی برقو ،شدند. علاوه‌براین کار- گران یك کار خانهٔ نساجی در مسکو یك دست لباس زنانه و دو دست روپوش طفلانه را از مادهٔ فوق تهیه کردند .

تا امروز راز این کار یعنی یافتن تکه از بر (کرلد) حل نشده است ولی اگر هم بروـ سه تکـا لو جیکـی آن‌کشـف میگردید تعمیل‌آن امکان‌نداشت زیرا بر اساس اطلاعا تیکه از آرشیف ها بدست آمده بـر (۲۰۰) قو برای تولید صرف ده متر تکه لازم‌است در حالیکه این پرنده ها توسط قو انیـن جدا حمایت میشوند.

لباس های بینظیریکه از آن تام‌بردیم درموزیم قصر«پاولو فسك »در نز دیکی لینینگراد به نمایش گذاشته شده است .

(بقیه ص اول)

عاید بیسابقه ازصدور...

در حالیکه بلند ترین قیمـت فی سیر همین کشمش کـه توسط دلالان خر یـدا ر ی میگردیده از فی سیر دو تا سه صد افغانی تجاوز نمیکرد.

وی اضا فه کرد: همچنا ن جهل و شش تـن بادام ا ز حاصلات سال گذشته ازطریق کو یرا تیف های زراعتـی ولسوالی غور بند به انحا دیه ملی مار کیتنگ کو پرا تیف ای دولت هـند صادر شده است.

به اساس گزارش‌آن‌مدیریت درمرکز وولسوالی های مربوط ولایت بر وان فعـلا شصت و شش کو پرا تیف فعالیـت داشته که در آنها هشت‌هزارو هشتصدو سی و هفت دهقان وباغدار عضویت دارند.

(ب)

(دنیخم مخ پاتی)

دبزګرانو په هکله دانقلاب...

دی . همه برپالیتونونه چـی دثور وپاړلی اوپمتون د افغا نستان اسکیرلو خلکو تـه د ژوندانه به بیلو بیلو ساحو کی به ازمـما ن ناروی د ی. زموږ دهیواد زیاراپستونکی‌یی دسر به سترګو وینی اوبه‌ډی باندی ښه یوهیږی ،چی خـه دول عناصراو کو مکسان‌دوی دګو سره دښمنی لری. اود دی به سوګالی اوښه ژونـه کیـه او حسد کوی.

په دی هیښه یوهیږی چی‌د افغانستان انقلابی دولت خپل پول انقلابی بلانونه پراری او پوازی دوطن دزپارګالونکـو دژوندانه د ممسور تیا اود غفری دهیواد به معمار ترلاس لاندی ټیولی اوپه عمل کی یی پیاده کوی.

اوس تو زموږ پـه ژوندو بزګرانو ته چی دکار ګرانواو لوړو زیا ز ګالونکـو سره‌د دانقلاب به دوهم تکاملـی پړاو کی چی ملی‌اودموکراتیکه مرحله ،پریالیتوب‌لوړته‌بیایی، د افغانستان ولو زیارکښاو او تحول غوښتو نکو عناصرو ته داپلنه ورکوی چی دانقلاب دګټو خخه دفاع او هغـه تـه د پراختیا ورکولو په هکلـه خپله انرژی داسی پـه کـار واچوی چی دښمنانو د قاطع

(بقیه ص اول)

تاسیس پانزده...

یکهزارو چهار صد ویک نفر عضویت داشته وبنجصد وسی ودو هزار وسه صد وهفدا دو پنج افغانی حق‌الضمول وحق العضویت شانرا تادیه کـرده اند.

(ب)

دواشنګتن خبری دترکیو ا و واشنګتن دډګی هیلی شاهدی دی‌چی غواړی بخپلو کی نظامی همکاری زیاتی ،او دامریکا او جاپان دنظامی تړون چوکا ټ براخ کړی .

همدا رنګه دواشنګتن پـه خبروکی دداړو خواړو دجپا ن دهوایی بوځ لیاره دسی(۱۳۰) ډوله دړو ر داړو الو تکو دیو زیات شمیر پیړودلو دهسالـی په‌باب خبری کړی دی .

* * *

کابل– دکوریا دډموکرا – تیك جمهوریت‌سیاسی‌گوندو- نو اوعامه سازمانونو پوه ویناو خبره کړی اوپه هغی کی‌یی د کوریا به‌جنوبی برخه کی دډله بیزی غج اخیستنی او سنـی حالت به‌کلکه غندلی دی .

یدی ویناکـی دسیـو ل د واکمنو مقاماتو دغه ادعا چی د کوریا دموکراتیك جمهوریت دکوریا دټاپو وزمی دجنو بی برخی به‌کړکیجونو کی لا س لری ،بیخی رده شویده .

* * *

کابل– دفرانسی دپیړ نیو چارو وزیر ژان فرانسوا – بونسی دتیری چار تمنی پـه ورخ دشوروی‌اتحادد‌کمونست ګوند دمرکزی کمیتی لـه‌عمومی منشی اودعالی شورا درئیسه هیات له صدر لیونید بریژنف سره دبولنه پـه‌مرکز وار ما کی دفرانسی دجمهور د رئیس والیری ژیسـکار د ستـن د وروستی کتنی په‌باب‌دفرانسی په پارلمان کی ویناوکړه .

«ب»

پەمرکزاوولایاتوکـی داخ ۰ د ۰ ګ...

ددویم پلینوم د مصوبو دتنکی او ملاتړ له امله د پخخـی کوندی ناحیی دغړیو له خوا صادر شوی دی د تا حیـی دمنشی دمر ستیال له خـوا ولو سنل شو چی دټولودتائید وړ وګرځید .

دپوبل خبر له مخی دزاپل ولایت د مرکز کلات دګوندی سازمانونو غړیو چی د ولایتی کمیتی او د غرنی غنډ ګوندی غړی هم یکی وو، پرون دپوی غواړی په‌ترڅ کی دافغانستان دخلك ددموکراتیك گـو نـد د مرکزی کمیتی ۶ دویم تاریخی او پرتمین پلینو م دمصوبـو ملاتړ و کړاودغو ارزښتناکو مصوبو په تطبیق کی یی خپل تیاری خرګند کړ .

دډګی غونډی په ترڅ کـی د ولایتی کمیتی منشی د ګوند غړی د افغانستـان دخـلك دموکراتیك ګوند د اساسنامی او د افغانستان دموکراتیـك جمهوریت داساسی اصولو په رڼا کی خپلو وظیفو ته متوجه کړل هیله یی وکړه چی هغوی دګور انقلاب دهدفونو په تـر لاسه کو لو کی‌خپل مکلفیتونه او رسالت سر ته ورسوی.

دغه راز دزاپل والـی اود غرنی غنډ سیا سی مرستیال او خو تنو ملکی او عسکـری ګوندی غړیو دموضوع‌په‌ارتباط ویناوی وکړی .

په پای کی‌دپلینو م‌دپریکړو تائید اوملاتړ له امله‌یوپریکړه لیك صادر شو .

دپوبل خبر له مخی دپکتیا ولایت د خاخیو او سپد کر م دولسوالیو د ګـو نـد ی کمیتو فعالینو وپه‌مرخ‌غونډ ی‌وکړی اود هغو په ترڅ‌کی یی دافغا- نستان دخلك‌دموکراتیك ګوند د مرکزی‌کمیتی‌د دویم تاریخی پلینو م پر مصوبو پائـدی خبری وکړی او له هغو سره یی خپل غوټ ملاتړ خرګنـد کړ .

د خاخیودولسوالی دګوندی فعالینو په غونډه‌کی چی‌دهغی و لسمـو لـسی بـه‌مرکز کـی و شـو ه د پـکـتیا ولایت د ولایتی کمیتی پر تـن غړی دخاخیو د ولسوالـی دګوندی کمیتی‌منشی اود هغی کمیتی خو تنو غړیو دپلینو م د مصوبو د ارزښتونو او پـه دغه پلینو م کی د افغانستان دخلك دموکر ا تیك گـونـدد مرکزی کمیتی د عمومی منشی دانقلابی شـورا درئیس او صدراعظم ببر ك کارمل دوینا دپوبل خبری وکړی .

همدارنګـه د سپدکـر م ولسوالی د ګوندی فعالینو په غونډه کی دولایتی کمیتی‌یو ان غړی ،دولسوالی د ګـونـدی کمیتی منشی‌اودغی ولسوالی د ګو ند ی لومړیو سازمانونو منشیانو د ګوند د مـرکزی کمیتی دستر او تاریخی دویم پلینو م دګبورو مصو بـو پـه ارتباط ویـاوی وکړی اود پلینو م له مصوبو سره یـی خپل غوټ ملاتړ خرګند کړ.

دډګو غونډیو په پای کـی دپلینو م دمصوبو تائید اوله هغه سره دملاتړ اوهمدارنـګه دلوړ دانقلاب دډفاع اوزموږ انقلابی دولت دلوړو هدفونـو دتحقق په غرض پریکـړه لیکونه صادرشول .

د غـه را ز د سمنګا نـو د ولایـت گـو نـد ی فعالینو دافغانستان د خلك د دموکراتیك ګوند دمرکـز ی کمیتی دستراو تاریخی دو یم پلینوم دتائید ملاتړ اوتطبیـق په‌غرض وړمه‌ورځ د ۱۴غه‌ولایت په سالون کی غونډه وکړه.

غونډه دافغانستان ددموکرا- تیك جمهوریت دملی سرود په خبرولو سره پیل شوه وریسی دافغانستان دخلك ددموکرا – تیك ګوند دمرکزی کمیتی‌عمی- البدل غړی اودافـغانستا ن د دموکراتیك جمهوریت دانقلابی شورا غړی سید طاهر شا ه پیکارګر د افغانستان دخلك‌د دموکراتیك گـونـد دمرکـز ی کمیتی دعمومی منشی دانقلابی شورا درئیس او صـدرا عظم ببرك کارمل دهغی تاریخی ا و ګبورې وینا داهمیت په ب اب براخی خرګندونی وکړی چی‌د افغانستان دخلك ددموکرا تیك ګوند دمرکزی کمیتی‌به‌یاعظمته او تاریخی دویم پلینوم کی یی کړی ده. او حاضرین یی پهدی برخه‌کی خپلو مصوبوطیفو تـه متوجه کړل .

(بقیه ص‌اول)

پذیرش هدیه

دموکراتیك افغانستان پاارزش خواند.

متعاقبا معین وزارت تعلیم وتربیه اتحاد شوروی ضمـن سیاسی از اینکه از طـرف وزارت تعلیم وتربیه جمهوری دموکراتیك افغانستـا ن در نخستین‌کنگره معلمان‌جمهوری دموکراتیك افغانستا ن دعوت شده است. موفقیت های‌بیشتر این کنگره را در توسعـه و گسترش تعلیم وتربیـه در افغانستان ارزو کرد.

قرار یك خبر دیگر

وزیر تعلیم وتربیه قبـل از ظهر پریروز در دفتر کارش با رؤسا واعضای هیأت ها ی کشورهای دوست که برا ی شرکت در نخستین کنگـره معلمان جمهوری دموکراتیك افغانستان بکابل آمده اند ، ملاقات تعارفی نمود . (ب)

(بقیه ص‌اول)

امکان اغتشاشات...

دارادارات جنا یی عدلی امریکا رسیزم جدی موجود است وبه عقیده وی تمام این موضوعا ت در میامی دست پیهـم داده و بیکاری جامعه سیاهپوست را بیشتر از همه متاثر ساخـته است.

تامبرده خاطر نشان کـرده امکان اغتشاشات در سایـر ایالات امریکا نیز وجوددارد.

قرار یك گزارشی دیگر او ضاع میامی هنوز هـم متشنج است.

در مناطق سیاه پوسـت نشین این ایالت که گارمنی وپولیس در آن گزمه میکنـد پریشب یاربیکار صدای تیرها بگوشش میرسید.

باز دانست ها ولت وکوب های سیاه پوستان ادامه داشته بیش از یکهزار ودوصد نفر در چند روز گذشته در میامی باز دانست شده اند.

(ب)

(دنیخم مخ پاتی)

دبزګرانو او کارګرانو...

او صنعت دوموه پر مخنـگـت کړی دی چی دنړی انسا نان وربانیدی موسیا اود متمـدن ژوند خاوندان دی.

ده په افغا نستان کـی دکار ګرانو او سینی حا لت نه اشاره‌وکړه او وی ویل: اوس زموږ په هیواد کی کار ګرا ن پرسیره په دی چی د یخوا ښه نسبت د زیات مهینو نیست احساس کوی و پاوی چی دملی دمو کرا تیك انقلاب په رڼاکی دکار او تو لیه له لاری خپلو خلکو‌نه په صداقت سره‌خدمت کوی اودټولوکار ګری‌حقوقونه برخورداره دی.

دکار ګرانو سره دمر کی‌به لړکی دچنګلك دکارخانوکارګر «لعل یالدین» دیوی پو ښتنی په خواب کی خرګنده کړه :

زموږ په ټولنه کی له ابریو ابریو را عیسی د کار ګر انو حقوق غصب شوی دی‌خو له او سنیو انقلابی شرایطو کی چی سیاسی قدرت دکارګرانو او زیار ایستو نکو د تا ینده ګونه پەلاس کی دی او پـه عملی طبقی باندی منګی دی زموږ کړیدلو او استثمار شوو کار ګرانوهم پوټرپوال اهمیت پیدا کړی دی اود نـیـری دکارګرانو سره د شریکـی مبارزی په یوه سنګر کی دلاړ دی تو ځکه د موږ کار ګر ان خوش او خو شحالـه دیاو چمتووی چی دتولیدپه برخه‌کی زیات پر یالیتوبونه و کښیاود خوار ولس دراخوتو د مـل شی.

(ب)

http://rahparcham1.org

حقیقت انقلاب ثور

ارگان نشراتی مرکزی کمیتهٔ جمهوری دموکراتیک افغانستان

قیمت یك شماره ۲ـافغانی

د دوستو هیوادو هیأتونو د مسکو د المپیك په نامه د عکاسی نندارتون وکتل

کابل ـ د هغو دوستو هیوادو هیأتو نو چې د افغانستان د دمه‌وکراتیك جمهوریت د ښوونکو په لومړی کنګره کې د برخې اخیستو له پاره کابل ته راغلی دی برون له عرګ مې مخکې د مسکو اوالمپیك په نامه د مسکو د ۱۹۸۰ کال د المپیا مربوط د عکاسی نندار تون ته کابل ښار والی کې جوړ شوی دی او کوت .

دیو بل خبر له مخې د نو رئیسانو هم برخه اخیستې وه. هیاتونو برون غړمه په هغې میلمستیا کې ګډون و کړ چې د ښوونې او روزنې د وزارت د لومړی معین پوهاند دکتور فقیر محمد یعقوبی له خوا دهغوی د ویاړ په کابل غرنګ کې شوی وه.

بعدی میلمستیا کې د دوستو هیوادو په هیاتونو سر بیره د دمه وزارت دویم معین اوخپلو د جمهوریت د ښو ونکو لومړی کنګره ئې د دروندو هرا سمو به کیږی.

ترڅ کې به کابل کې برائیسنل دافغانستان دهو کرا تیك

د ښوونکو په لومړی کنګره کې د دوستو هیوادو د ښو ونکو هیاتونه د مسکو او المپیك په نامه د عکاسی نندارتون د کتلو پرمهال کې . (د باختر عکاسی)

(بقیه صفحه اول)

د ستګیر پنجشیری د چاه آب ...

د یمو کراتیك جمهوریت براپرو غوفو او اساسی اصولو په باب خرګندونې وکړې. او د افغانستان د خلك د یمو کراتیك کوډ د مرکزی کمیټې پیغامونه یې خلکو ته ورسول .

په مقابل کې د چاه آب د ولسوالۍ الی خلکو دالها نستان د دیمو کراتیك جمهوری دولت او د ثور انقلاب د نوی پړاو له مشرانو سره خپل بیومستون خرګندکړ.

بدغه غونډه کې د لنګار والی هم ګډون در لود .

(ب)

رادیو عدن :

سرو صدا های تحریك آمیز امریکا کسی را فریب داده نمیتواند

کابل: رادیو عدن ملی تبصره یی ګفته است در ساز مان کنفرانس اسلامی تذکر داده شده است، در تبصره ګفته میشود که وا شنګتن به هر قیمتی که با شد در پی خفه نمودن انقلاب ایران میبا شد، در واقع استقلال و تما میت ارضی جمهوری اسلامی ایران را مورد تهدید قرار داده و با این اعمال خود بر تشنج ز ر منطقه شر قمیانه و شرق نز دیك می افزاید.

در تبصره آمده است که افغا نستان هدف دیگر حملات سیا سمتمداران و نظا میان امریکا میباشد ،د رکنار تلاش برای تضعیف دست آوردهای انقلاب ثور در ا فغا نستا ن از راه مداخلات آشکار مسلحانه و بیش بردن یك جنگ اعلام ناشده بر علیه مردم ا فغا نستان، ایالات متحده پیش از پیش از دروغ و افترا استفاده میکند.

رادیو عدن تاکید نموده است که سرو صدا های تحر یك آمیز بیرا مون افغا نستان که بخاطر بر کردانیدن افکار عامه جهان از حضور روز ا فز و ن نظامی امریکا در خلیج از طرف وا شنګتن بصورت عملی دامن زده میشود، کسی را فر یب داده نمی تواند.

طبق یك خبر دیگر حکومت ایالات متحده امریکا به قد رت نظامی آ نکشور در خلیج بمنظور گسترش تهدید علیه مردم ایران و تسریع آما دگی ها برای تجاوز دیگری بر ایران افزوده است.

طبق گزارش اسو شیتد پرس وزارت دفاع امر یکا مصروف طرح پلان غر ستادن کشتی های بیشتر جنگی ا ز بحریه تمیر شش در مدیترانه و بحر به اسیر هفت خود د ر بحر الکاهل به بحیره عر ب، جاییکه قبلا قوای بحری امریکا متمر کز شده میبا شد.

در عین زمان قوای نظا می امریکا میکو شد متحدین غربی خود را در پیمان ناتو به آمادگی های نظامی امریکا ملحق سازد.

(ب)

دهیواد والوګی شمیر کورنۍ خپلو کورونو ته راستنیږی

ولا یتو نه ـ ز مو نږ د یو شمیر هغو پښتنو اوزیار ایستو نکو و طنوا لسو له پاره دیوی آرامی او داده فضا په میخته راتلو اولاړمو آسانتیاو په برابر یدو سره چې دامین اود هغه دفا شیستی ولی نیلی دوا کمنی دزوررپاني دشرایطو له امله دخپلو کورونو برېښو دلو ته مجبور شوی، خپلو کو رو نو ته زموږ ددنه راز هیواد وا لو راتلک دوام لری.

لکه چې ږ مه ورخ هم دکوټې ولایت دلمنډ، بمبه کو ب، اوتران، ماماګر، خوږ او وا یکن دکلیو مربوطو خه ناخه ناسره کورنۍ بیر ته خپلو کو رونو ته راستنیږی شوی.

زموږ دغو هیواد وا لو ته دافغا نستان دخلك دموکراتیك ګوند دمرکزی کمیټی د غړ ی، دانقلابی شو را دغړی او د مرکزی قول ار دو قو ما ندا ن دګرهن خلیل او والی، ددایرو خپلو رئیسانو او دغو کلیو ګې شمیر زیار ایستو نکو خلکو تود ویدل او ز ړ ه له کو می هرکلی وویاه .

دګرهن خلیل دغو وطنپالو کور نیو پهغونډه کې یوه وینا وکړه او زموږ ربړ ید لسو هیواد والو درا ستنیدو له پاره کړه.

دآسا نتیاو دیرا پر و لو او دغه راز ددمو کرا تیکو حقوقو او آزادیو دتا مین په او نباط چې دافغا نستان د دموکراتیك جمهو ریت په اساسی ا صولو کې یې یادو نه شو یده زیاتی خبری و کړی.

له جفجران خخه دیو پل خبر له مخې دغور و لایت دمرکز مربوط دهمای خان دکلی خه ناسه شل رپړید تی اوشوربدلی کو رنسی په دی وختو کې خپلو کو رو نو ته را ستنی شوی دی.

دغو زیار ایستو نکو کورنیو ته دیرته را ستنیدو په وخت کې دغور والی، د دایرو رئیسانو اوددغې کلی خلکو تود هرکلی وویاه اود غوروالی دغه کو دنی د بیر ته راستنیدو له امله و سنا یلی.

په مقابل کې ددغو کورنیو دغړو خخه یوتن دوی ته دبیرته ستنیدو به و خت کې دآسانتیاو دبرابرو لو له امله دافغا نستان دانقلابی دو لت له یامنرنی خخه مننه وکړ ه ، اود نوزو به نما ږندګی یې له ګوند اود افغا نستان د دموکراتیك جمهوری دولت او حکومت سره خپله غر ږ دو ل صادقانه همکاری خر ګند ه (ب)

د مرستی مالونه وویشل شول

کابل ـ د بیهقی د کتا ب چاپولو مو سسی یو شمیر کارګرانو او مسو ولینو ته ورپه ورخ د شو روی ا تحاد د مرستی مالونه ورکړ ل شول.

په هغه غو نډه کې چې له دی امله جوړه شوه دافغانستان د خلك دموکراتیك ګو ند د مرکزی کمیټی د ا قتصا دی کمیسیون غړی حسن رشید دایرو او شاګردان مکاتب به اشتراك منشي کمیټه ولایتی، والی ،اعضای کمیټه ولایتی و اعضای سازمان دمو کراتیك جوانان بدخشان پشمول افراد واشران قوما ندانی فرقه ۲۴ وخاوندری آن ولایت ربروزاز ساعت هشت صبح تا چهار بعد از ظهر در ترمیم ، تسطوح و جفه اندازی سرك های فرعی، ترمیم پاچك ها، پاك کاری جویچه ها واتهار شهر فیض آباد بصورت دسته جمعی کارکردند.

قبل از آغاز این کار دسته جمعی، منشی کمیته ولایتی و والی بدخشان هر تدام بیانیه هایی ایراد نموده طی آن نقش همچو فعالیت ها وکار های دسته جمعی وبرادرانه را در راه آبادی وشکوفانی کشور عزیز ما افغا نستان ارزنده خواندند .

یك منبع مسؤول آنو لایت گفت که از این مدرك بیش از پنجاه هزار افغانی مفاد عاید دولت انقلابی ما شده است.

(ب)

کار دسته جمعی

فیض آباد- بیش از دوهزار نفر اعم از کارگران ،کارمندان

سر سته

دکونې ولایت دخار ندو ی دغو ما ندا نی ه منصبه را نو ، سر بازانو،ماموریتو اومنسوبینو خپل دوه ورخنی معا ش په هغه و لایت کی د افغا نی سری میا شتی دولتی دپنسپ دپیاوړ نیا به غرض هو ستنه کړ یده.

(ب)

لیدنه کتنه

کابل ـ دشوروی جمهور ـ یتونو داتحاد دعدلیی وزارت لسو هر ی معین ورپه ورخ له غر می مخکی دعدلیی وزارت دمعین عبدالوهاب صافی سره دده دکارپه دفتر کی وکتل .

بدغه کتنه کی دواړو خواو دعلاقی وړ پیلو پیلو هو شو عکانو په باب اوږدی خبری وکړی .

(ب)

ضروری معلومات ، معلومات ضروری

تلویزیون

دن ماښام دتلویزیون پروګرام

۶:۰۰ دتلویزیون ایم اودخبرونو سریزی

۶:۳۰ موسیقی

۶:۰۷ دماښام خبرونه له فلم سره

۶:۳۰ زموږ هیواد ، زموږ نړی .

۶:۵۰ موسیقی

۷:۰۰ دنړی خبرونه او تبصره .

۷:۱۵ پښه او ګوتی .

۷:۳۰ موسیقی او تجارتی اعلانونه

۸:۰۰ پښتو خبرونه .

۸:۱۵ موسیقی

۸:۳۰ راپور تاژ ، هرکله

۸:۴۵ موسیقی

۹:۰۰ نمایشنامه

ملی سرود اوختم .

دواخانه ونوکریوال

پیژاد : پښتو جیمه

شعبه تمیر اول دابن سینادملګر ۴۲۳۵۲ کارته ۴

شعبه دوم ۲۴۰۵۴ متصل کلینیك نقدان .

شعبه سوم ۲۲۸۶۰ سینمای پامیر.

شعبه چارم ۲۰۰۷۱ وزیر اکبرخان.

شعبه پنجم ۲۳۰۰۷ متصل موسسه تورم کلوز .

شعبه ششم ۲۱۲۴۹ علاقی زرغونه

شعبه هفتم ۰۰۰ خبرخانه‌مینه

شعبه هشتم ۴۱۱۴۸ پوهنتون کابل.

شعبه نهم ۰۰۰ سیدنورمحمد شاه‌مینه

شعبه دهم ۰۰۰ سالنګ وان

شعبه یازدهم ۰۰۰ کارته پروان

در هلتون های شخصی

تمیوری ۴۰۹۲۶ جمال مینه

حیدر ۴۲۹۱۹ دهمزنګ

اسلمی ۳۱۸۱۶ باغ بالا

سنور ۲۰۴۹۴ جاده اندرابی

عفیف ـ خبر خانه مینه

شعبه عباسی ۲۴۳۵۳ میوند وان

سریف ۲۶۷۳۹ شاه سپید

قرازی ۴۰۵۳۱ بل سوخته .

سینما

پیژاد : هندی تهاری قسم ۱۰:۳۰ ـ ۴ ـ ۱ ـ ۲ ـ اوتیم

پامیر : هندی لیدو ۱۰ ـ ۴ ـ ۶

کابل تیاتری : هندی تهاری قسم ۲ ـ ۴ ـ ۷

زینب : هندی لیدو ۱ ـ ۴ ـ ۷

ملی: هندی رفوچکر ۱ ـ ۴ ـ ۷

آریانا : هندی زهریلانسان ۱۰ ـ ۴ ـ ۹ ـ ۷

پارك : هندی انترنیشنل کرول ۱۰ ـ ۴ ـ ۲ ـ ۷

اریکوت : هندی رفو چکر ۱۰ ـ ۴ ـ ۱ ـ ۶

ادیوب : هندی رفو چکر ۳ ـ ۷

میروبس : پښتو تلنډ ۲ ـ ۳ ـ ۵

میوند : پښتو سره جوړه ۳ ـ ۴ ـ ۷

تلفونهای ضروری

جمهوریت روغتون ۲۰۸۸۱

وزیر اکبرخان روغتون ۲۶۷۵۱

دعلی آباد روغتون ۴۰۲۴۴

دمانوم دروغتیا موسسه ۲۳۸۴۱

دسخو سناتوریم ۴۲۷۴۱

علاقی زیرلنون لوکریوال ۳۰۲۵۸

دمیر مو روغتون ۲۰۲۸۵ـ ۲۰۲۴۲

لوکریوال بانك خون ۲۵۲۸۵

قوماندانی امنیه ولایت کابل ۲۰۱۰۰ـ ۲۰۳۰۰

آمریت جنایی ولایت کابل ۲۲۶۰۰

لوکریوال قوماندانی خارندوی ولایت کابل ۲۰۷۰۰

آمریت اطفائیه ولایت کابل ۲۰۱۲۱

مرکز بال اطفائیه (۱۲)ـ ۲۰۱۲۳

شکایت وزارت مخابرات ۲۹ـ ۲۱۱۱۱ ـ ۲۲۲۲۲

تلفون مخابره ولایتی صفر (۰)

ریاست باخبر آژانس ۲۰۴۱۱

موجود د رادیوتلویزیون ۲۵۲۴۱ـ۵

دبیهقی دکتاب چوړولو کارکوونکو ته دشوروی اتحاد دمرستی دویشلو یوه خنډه . (عکاسی باختر)

هیأت تحریر : صدیق رهپو مدیرمسؤول ، سلیم سلامت معاون ، عزیز رویش سکرتر مسؤول ● محرران : ضیا عابدی ، عبدالرازق فانی ، آصف نکرت ● تلفونها : مدیرمسؤول ۲۶۴۵۸ ● خبرنگاران ۲۶۹۴۱ ● شکایات ۲۶۸۵۹ ● مطبعه دولتی

http://rahparcham1.org

حقیقت انقلاب ثور

ارگان نشراتی حزب جمهوری دموکراتیک افغانستان

دوشنبه (۵) جوزا ۱۳۵۹ هـ . ش | دورهٔ دوم شماره (۱۲۲)

بخاطر ایجاد زندگی نوین

یك نظر اجمالی به‌وضع فرهنگ در مجموع به‌طور اخص به وضع تعلیم وتربیه منحیث یك پدیدهٔ روبنایی وفرهنگی د ر کشور ،مارابه‌حقایق وواقعیات تلخ وجانگدازی روبرومیسازد که‌باید به‌آن بادیده باز وخالی‌ازهرگونه تنگنظری وکو ته نگری دید واز آ ن تحلیـــل‌مشخص جهت رفع کمبود ها ونقایص کرد وعلل وعوا مـل‌اقتصا د ی ، اجتماعی آنـرا توضیح نمود .

فـاکـتهـــا و وا قعیا ت‌انکار ناپذیر نشا ندهند ه این است‌که به‌اثر سلطه جابرا نه‌وفـد انسا نی نـظا مـــرا ی منسوخ‌گذشته وضع فرهنگ‌وتعلیم وتربیه بطور اعظا گی در جـا معـه مادر یك عقب‌مـا نی نگـهدا شته شـد ه وبه انحطاط‌کشانده شده‌بود که‌رگه‌ها ،نشانه ها وبقایا ی‌آن تاحال د ر شـئو ن مختـلـف‌زندگی فرهنگی مانمایان‌است.

انگاهی که غو ل استبـداد‌سلطنتی آل یحیی بر کشو ر ما بیداد میکرد و بر هر چـه‌روشنفکر ودانشمندد ر کشور بود بیرحمانه می‌تاخت حملات‌ونشانه گیری های دشمنا نه بیشتر متوجه تعلیم وتر بیت‌و آموزش د ر مکـــا تـــب لیسه‌ها وپوهنتو نها ومـــوسسات تعلیمات عالی‌بود زیرا این نشانه گیری‌هاازیك جهت‌متوجه آن‌بودکه توده‌های‌عظیم مردم رابه اثر وارد آورد ن‌فشار های اقتصادی،اجتماعی وسیاسی از درهای آموزش ی‌گاهیا ومدرسه‌هادورنگهدارند از جهت دیگر باجـاگـز یـن‌نمودن‌فرهنگ منحط وفرسوده استعماری بتوانند هرچه‌بیشتر‌تعلیم وآموزش مارا از محتوی مترقی خالی سازند .

اما انقلاب پیروز مند ثو ر ربسان یتك گـران بر قـر ق جباران وستمگران وآنا نیکـه‌عدا مردم شرافتمند ما را با زنجیرهای بیسواد ی ،فقر ،بدبختی وسیه روزی به بند کشیده‌بودند فرود آمد وحلقه‌هااز هم گسیخته نقا ما ارباب رعیتی وسلطنتی فیودالی رافرو پاشید ودور نمای شگو فا یی‌فرهنگی وپیشر فت علم‌ودانش درفضای آزاد ،مصوون درچوکات‌یك نظـا م‌عادلا نـه‌اجتماعی رابرای مردم رنجدیده ماگشود چنانکه درهمان اولین‌روزهای پیروزی انقلاب قد م های متمر ومهمی جهت‌ایجادفضای مساعد وسا لم برا ی تحصیل وتعلیم درکشور بـرداشته شده اما دیری‌نگذشت که هیولای استبدادامین وباندنیهکارش یکبار دیگر با لا ی سر مردم آزاده ما بال گستردوسایه شوم خودرا افگـند و دهها وصدها معلم ،متعلم ،استاد ومحصل شرا فتمنـدو وطنپرست را زیر سلطـو روحشت وترور خود ازبین برد وبرهر آنچه دانش،آگاهی‌وعلم‌نا م داشت بیرحما نه تاختن گرفت تازمینه هایی مساعد ی‌راکه برای ترقی وتعا لی‌مردم وطن انقلاب ظفر نمون ثو ربوجود آورده بودباجبر وتحکم فاشیستی ازبین ببرد اما گویاچرخ‌یو ینده تاریخ را نمـی توانست باطرحهای خاینا نـه‌یی‌که‌بدستور سا زما نـهـا ی جاسوسی واستخبا را تی وامپریالیزم سنجیده میشد ا ز حرکت بایستد وچلو تکا مـل‌ورشد انقلاب رابگیرد وبد ین جهت بودکه بنابه نیاز زما ن‌وجبر‌تاریخی‌جامعه مابارستاخیز ششم جدی انقلاب مردم ووطن‌نجات یافتند ویکبار دیگر در همه شئوون زندگـی مـردم تـغییرات وتحـولا تی علـمیا سنجیده شدانقلابی‌بوجودآمد که‌میتوان‌از گشایش‌اولین‌کنگره معلمان کشور که به‌ابتـکا روزار ت تعلیـم و تـر بیـــه جمهـو ر ی دمـو کـــرا تیك‌افغانستان به‌اشتراك‌نمایندگان معلمان وطنپرست کشو ر بـه‌خاطر ایجاد یك معارف‌متوازن وانکشاف‌یافته موافق باشرایط‌عصر وزمان بوجود آورد نا م برد، اولین کنگره معلمان‌کشور در شرایطی گشایش یافته که دشمنان سوگند خورده وطن ومردم ما آخرین تلا شـــا ی خویش رابرضد انقلا ب ونظم‌آگاهانه مردم مادر موسسا ت تعلیمی براه اندخاخته اندتانظم‌مردم رااخلال نمایندودر برابر تکامل انقلاب سنگ اندا ز ی نـما یشـد امـــا کنگـــره معلما ن قـمر بـــه کـار ی‌است‌که بافرا ست وتدبیرتمام بر دشمن وارد میآید واین‌نکته‌رابه‌ثابات میرساند که دشمن هرقدر بکو شد که در برابرما مانع ایجاد کند و نگـذارد که ماموفق باشیم اماما پیروزمندانه به‌پیش می‌رویم و قلـه های شامخ ترقی وتعا لی رافتسخیر میکنیم.

د ا.د.ج دبیو-نـکـو دلومـړی کنگـری د برخه والـو پـه ویـاړ سیاستیا

کابل-دافغا نستان د دیمو-کراتیك جمهوریت دبیوونکو د لومړی کنگری دبرخه والو پـه ویاړ بروڼ مازیگر دشـو روی جمهوریتونوداتحاد دتاجکستان دجمهوریت دهنرمندانوله خوا بویه ژبه بودی هنری پروگرام یا کابل نندارى کی اجراشو.

دغه پروگرام دننداری‌لپاره دافغا نستان دخلك دديموکرا-تیك گوند دمرکزی کمیـتی د سیاسـی بیورو‌غړی‌دانقلابی‌شورا غړی اود ښوونی او روزنـی وزیره داکتر اناهیتا راتب زاد دیموونی وزارت لومړی معین پوهندوی داکتر فقیر محمد یعقوبی اود دوستو هیوادو د نمایندگیو دهیاتونو رئیسان هم‌حاضر شوی وو.

دشـو روی تـا جکستان د جمهوریت دهنرمندانو پەهنری پروگرام کی سرودونه وتړلی (۸مخ)

دښوونی او روزنی وزیره دکتور اناهیتا راتب زاد گلەجی دشوروی اتحاد دتاجکستان دجمهوریت یوه هنر مندی ته د گلو گیډی ورکوی . (دباختر - عکاسی)

اسر یکائیان طی مظا هـراتی اعـمال جنایتکارانهٔ دولت راعلیه سیاهپوستان محکوم کردند

کابل- مظاهرات و سیعی پریروز به پشتیبانی از سیاه-پوستان شهر میامی‌درخارج ازمقر سازمان ملل متحد د ر نیویارك صورت‌گرفت .

عده زیاد امریکایی ها د ر مقابل مقر سازمان ملل متحد درنیویارك اجتماع کـر د ه همبستگی خودرا بامبارزا ت مردم سیاهپوست ا مر یکـا برای احقاق حقوق شا ن‌ابراز داشتند واعمال جنایتکا ر انه مقامات امریکایی راعلیه سیاه-پوستان محکوم نمودند .

تاس ازنیویارك گز ار ش داد که طی‌این اجتماع اورا قی توزیع‌شدکه از قیا م‌میا می پشتیبانی میکرد ودرین اوراق گفته شده که‌مبارزه مـردم میامی مبارزه برای نجا ت‌آنها است .

مظاهره کنندگان رها یی زندانیان درمیامی واخراج‌قوای عسکری راتقاضانمودند که از طرف مقامات امریکایی برا ی سرکوبی‌سیاهپوستان به‌میامی اعزام شده‌است . (ب)

بمرك نارمل ددوستو هیوادو هیاتونه ومل

کابل -دافغا نستان دخلك ددیمو کراتیك گوند عمومی منشی دانقلابی شورا او غړی جی دافغا نستان د-دیمو کرا تیك جمهوریت د ښوونکو پـه لومړی کنگـړه کی د ښوونکو هیوادودهیاتونوترمنځ د غړی جی دافغا نستان د-دیمو کرا تیك جمهوریت د ښوونکو پـه لومړی کنگـړه کی د پـرن خی اخستو لپاره کابل نه راغلی دی دکتنی لپاره دانقلابی شورا په مقر کی ومنل اوله هغوی سره یو بی به صمیمانه فشاکی خبری وکړی .

په دغه وخت کی دښوونی‌او روزنی وزیره داکتره اناهیتا راتب زاد، دبیرتیو چارو وزیر شاه محمد دوست اود ښوونی او روزنی وزارت لومړی معین پوهندوی دا کتر فقیر محمد یعقوبی هم حاضر وو .

(ب)

دافغا نستان دخلك دديموکراتیك گوند عمومی منشی دانقلابی شورا رئیس او صدراعظم‌ببرك کارمل کله چی د هیواد د ښوونکو په لومړی کنگره‌کی‌دوستو هیوادونو دهیاتونو رئیسان او غړی دیږند گلوکله پاره مننی او هغوی سره خبری کوی . (دباختر عکاسی)

پەسر کزاوولایاتو کی:

ددوهم پلینوم دمصوبو تائیداو ملاتړروان دی

کابل - دملی دفاع دوزارت دمشرد‌رمنیز دفتر گاه‌گوندی فعالینو دافغا نستان دخـلك دديموکرا تیك جمهوریت دښوونکو د لومړی کنگری دبرخه والو پـه ویاړ بروڼ مازیگر دشـو روی جمهوریتونوداتحاد دتاجکستان دجمهوریت دهنرمندانوله خوا بویه ژبه بودی هنری پروگرام یا کابل نندارى کی اجراشو.

دغه پروگرام دننداری‌لپاره دافغا نستان دخلك ددیموکرا-تیك گوند دمرکزی کمیـتی د سیاسـی بیورو‌غړی‌دانقلابی‌شورا غړی اود ښوونی او روزنـی وزیره داکتره اناهیتا راتب زاد دیموونی وزارت لومړی معین پوهندوی داکتر فقیر محمد یعقوبی اود دوستو هیوادو د نمایندگیو دهیاتونو رئیسان هم‌حاضر شوی وو.

دشـو روی تـا جکستان د جمهوریت دهنرمندانو پەهنری پروگرام کی سرودونه وتړلی (۸مخ)

د یو بل خبر له مخـــی دافغا نستان دخلك ددیموکرا-تیك گوند دمرکزی کمیـتی د دوهم پلینوم دمصوبودتطبیق‌او دافغا نستان دخلك ددیموکرا-تیك گوند دمرکزی کمیـتی د عمومی منشی دافغا نستان د دیموکرا تیك‌جمهوریت دانقلابی شورا دریئیس او صدر اعظم ببرك کارمل دمهمی تاریخی‌وینا دتائید اوملاتړ لپاره جی دکوند دمرکزی کمیتی په تاریخی‌دریم پلینـــوم کی کړ ی بـــوون (ب) د ا ـــــو مـــــه ی گوندی ناحیی مربوط دمعاونی کاتو او صنایعو دوزارتونو د مرکزی کمیتی دارالا نشاء د کور جوړولو دحرانی پریښنا اوکر خندوی دلومړنیو سازمانـ تولو دکوندی فعالینو لخـــوا فعالیتو پرخه اخیستی وه.

غونډه درئیسه هیات‌پەتاکنو سره پیل شوه‌اوورپسی پریدب جنرال محمد رفیع دافغا نستان دخلك ددیموکرا تیك گوند دمرکزی کمیتی ددوهم پلینوم دمصوبودتطبیق‌او دافغا نستان دخلك ددیموکرا-تیك گوند دمرکزی کمیتی د عمومی منشی دافغا نستان د دیموکرا تیك‌جمهوریت دانقلابی شورا دریئیس او صدر اعظم ببرك کارمل دمهمی تاریخی‌وینا دتائید اوملاتړ لپاره جی دکوند دمرکزی کمیتی د تاریخی‌دریم پلینـــوم کی کړ ی بـــوون (ب) د ا ـــــو مـــــه ی گوندی ناحیی مربوط دمعاونی کاتو او صنایعو دوزارتونو د مرکزی کمیتی دارالا نشاء د کور جوړولو دحرانی پریښنا اوکر خندوی دلومړنیو سازمانـ تولو دکوندی فعالینو لخـــوا اوږده وشوه .

غونډه درئیسه هیات‌پەتاکنو وروسته پیل شوه او وزیرـ ی دکاتو او صنایعو وزیر انجنیر محمد اسمعیل دانش دببرك ـ کارمل دتاریخی وینا په باب‌زیا واجوله او غونډی پرخه وال یی دوری تاریخی مهمو سندونو په رڼا کی جی‌یوی د افغانستان دیمو کرا تیك جمهوریت اساسی اصول او پل یی د کوند اساسنامه دی جلو وطیو ته متوجه کړل .

دغه راز ډی غونډه کی دب دلومړی ناحیی دمنشی اوکاتو او صنایعو دوزارت دلومړنی سازمان دمنشی اود حرارتی پریښناا‌وکرجوړولو دلومړنیو سازمانونو دمنشی لخوا دتاریخی بیانونو دوهمو مصوبو د تطبیق‌او تائید‌اوملاتړ لپاره خبرونه وشول .

دغه راز ډی غونډه کی دب دلومړی ناحیی دمنشی اوکاتو او صنایعو دوزارت دلومړنی سازمان دمنشی اود حرارتی پریښناا‌وکرجوړولو دلومړنیو سازمانونو دمنشی لخوا دتاریخی بیانونو دوهمو مصوبو د تطبیق‌او تائید‌اوملاتړ لپاره خبرونه وشول .

(۸ مخ)

بیسوادی‌سوادزده کړی باسوادی‌یی‌ورزده کړی

کابل- دهیواد د ښوونکو نوړی کانگری د پرانستو پەمراسمو کی د افغانستان دخلك د دیمو کراتیك گوند دمرکزی کمیتی د سیاسی‌بیورو د غړی د انقلابی شورا دغړی او دښوونی او روزنی‌دوزارت را کتری انا هیتا راتب زاد دوینا ښه :

د افغانستان د خلـــك دموکراتیك گوند د مرکـزی کمیتی د عمومی منشـــی‌د افغانستان د دموکراتیك جمهوریت د ا نقلابی شورادرئیس او صدراعظم سیاسی بیورو او د انقـلا بـــی‌شورا دریئیسه هیات دمحترمو ملگرو (د ا. د . ج) د کابینی‌دغړو د دوستو هیـــوادو د نمایندگو د هیاتـــونـــو درئیسانو به اجازه .

دهیواد گرانو ښوونکـــوملگرو او دوستانو !

(٤ مخ)

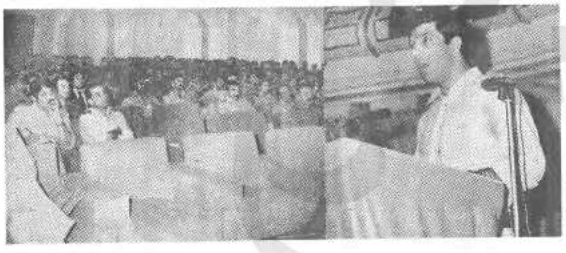

دملی دفاع‌وزیر پرید جنرال‌محمد رفیع گله جی دتاغ وز ارت دلومړنی گوندی‌سازمانونو په غونډه کی وینا کوی . (دباختر - عکاسی)

دنوی تعلیمی نصاب پـه تطبیق کـی دا.د.ج دښوونکـو دلومړنـی کنگری گـټورتیا

کابل- دافغانستان دديمو-کراتیك جمهوریت دښوونکو دلومړنی کنگری پرونی‌غونډی د ځمـو مـی ښوو نـی او له پیسوادی سره دمبارزی‌پەدوه-ورو مشخصو برخوکی چوړ ی شوی .

دعمومی ښوونو پەبرخه کی جی له غړمی مخکی پەلسمو‌جو برانستو پەمراسمو کی پی د دکابل ننداری پەتالارکی‌وشوه دکنگری پوښتیر برخه والو د ښوونی اوروزنی دنو ی‌نصاب او دښوونی دمنځ مترقی پروگرام پەتطبیق کی دښوونکو دجوړولو‌نکی رول پـه ارتباط وینادی وکړی اودکنگر ی د ښوونی اوروزنـی دو زیر ی داکتری اناهیتا راتب زادوینا مینه وخپره.

پەهغه غونډه کی جی‌پەکابل دوزارت دلومړنیو اوروزنی دریئیس محمدجان صالح پـه مشری وشوه دتالیف‌اوترجمی رئیس خیر محمد ساد درسی کتابونو دپرایږولو او چاپو لو اودتالیف اوترجمی دریاست‌د مربوطو فعالیتونو پـه باب خرگنده ونی وکړی.

دغه‌راز دانقلاب د لیسی مدیری رکیبه عوتکی دښوونکو د روزنی داکادمی استاد میر-مشری وشوه دتالیف‌اوترجمی

(۸ مخ)

http://rahparcham1.org

نگاهی به مسایل داخلی ... کورنیو مسائل ته یوه کتنه

عبدالله نایبی

نقش پلنوم دوم کمیته مرکزی ح.د.خ.ا در گستره های سیاسی اقتصادی و اجتماعی پروسهٔ انقلاب ملی و دموکراتیک ثور

(قسمت دو م)

چون در جریان مبارزات طبقاتی بین پرو لتار یا و بورژوازی، اقشار و گروه ها وطبقات دیگر اجتماع نیز وارد میدان نبرد میشوند بنحو وسیع در شرایطی که خرده بورژوازی رهبری این نبرد ها را داشته باشد ، خطر مستحیل شدن منافع مادی و معنوی طبقه کار گر در چنین جنبش ها میرود . وپرولتاریا باید حزب خود را داشته باشد تا اگر رهبری جنبش بدست گیرد میسر نیست د ست کم از منافع طبقاتی خود به طور مستمر وپایدار دفاع کند و طبقه کار گر را برای نبرد های قاطع بعدی بخاطر نابودی جهان سرمایه آماده سازد .

بنیان گذاران جهان بینی علمی از استقلال سازمانی و سیاسی پرو لتار یا در برابر کلیه اندیشه های انحرافی رهبران خرده بورژوازی جنبش کار گری آن وقت که خواستار حفظ طبقه کار گر زیر رهبری خرده بورژوازی بودند ، پیگیرانه دفاع میکردند و ضرورت تاریخی این استقلال را باید عمیق علمی تشریح میکردند. تلاش های مجدانه شان در امر پایه ریزی ساز مانهای پرولتری نشاندهنده‌ی این حقیقت لنزی نشاند هنده این حقیقت این مستقل بسنده نکردند در امر ترم جنبش کار گری که با نخستین بحران های سا حدری سیستم سر مایه‌داری دست و پنجه نرم میکرد.

درامر سازمانده هی پرولتاریا قعاده سرلت کردند .

درپلا تفهیم مبارزه دولت طبقاتی یعنی انتقال دیالکتیکی جهان بینی طبقه کارگر باجنبش خود انگیخته کارگری ، تاریخ جنبش کارگری نشان میدهد که این اتفاق همه شرایط خود را داشت ، یعنی ازیکسو طبقه کارگر رشد یافته وجود داشت واز سوی دیگر تراز بنده آن جهان بینی علمی‌ایدیولوژی بورژوازی و حتی بسیاراز مجرب این جنبش جهانی کارگری این اندیشه پروح ویسی اساس‌را بیش می کشید تو با جنبش های رهایی بخش ملی‌درکشور های در حال رشد، بخش‌صادر شده سیستم شوروی است و کوچکترین ارتباطی با توده ها و حتی طبقه کارگر نوخاسته این کشور ها ندارند .

تدوین تیوری علمی‌انقلا بی در شرایطی انجام شد که پرو لتاریای اروپا با نخستین نبرد های خود از بر ضد سیستم استثمار ی سرمایه‌داری آغاز نهاده بود.پرولتاریای اروپا درسیستم فکر ی جهان بینی علمی باز تاب موجودیت و انعکاس شرا یط موجودیت خود را یافت . الحاق پرو لتاریا با جهان بینی علمی که ثمره اندوخته های فکری ، معنوی چند ین هزار ساله بشر است در محدوده بیشتر فشه تر ین کشور های سر مایه دا ری ، صورت گر فت و ئی‌قانونمندی تکامل جوامع بشری حکم می کرد که درین محدوده نماند زیرا از یکسو سر مایه دا ری جهانی در حلقه های مست و بی بنیاد خود زمینه انقلاب های کارگری رامهیا ساخته بود واز سوی دیگر فروپاشی سیستم های فیودالی وماقبل آن ضایان شده بود و جا ی خود را روز تا روز به سیستم بهره کشی سر مایه داری استعمار گر میداد. همزمانند با انقلاب اکتوبر در رو سیه ترادی‌وفراروی سیستم‌سرمایه داری از مرز های اروپا ،جهان بینی علمی به سیستم فکری فراگیر و جهانی تبد یل شد .

نظری به دستاورد های دومین پلنوم کمیته مرکزی حزب دموکراتیک خلق افغانستان

سیستم جهانی سو سیالیستی امکانیت منطقی اتحاد راه برای غلبه سرمایه داری‌برای کشور های مستعمره یا زمینه از بند بر جود آمد و زمینه برای طفره ر فتن مرحله سر مایه داری مهیا شد .پس می بینیم که با جهانی شد ن تیوری علمی ، انقلابی ازیکسو و مبارزات دمو کرا تیک وضد امپریا لیستی خلق ها ی کشور های مستعمره و زمینه از بند و در بیشا بیش آنها طبقه کارگر نو رشد از سوی دیگر ، امکانیت تلفیق جهانی اندیشه های بیشرو عصر ما با جنبش کارگری کشور های عقب مانده بو جود آمد .

ازینجا ست که به صراحت از سوی دیگر با پیدا یش علمی میتوان گفت که جنبش های رهایی بخش و انقلاب های ملی ، دمو کرا تیک کوچکترین سر شمت توریدی نداشته بلکه جزء جدایی ناپذیر پروسه انقلابی‌جهانیست همین تلفیق جهان بینی علمی و جنبش های دمو کرا تیک وضد امپریا لیستی است که اساس تشکیل احزاب طراز نو پس وکارگری را در کشور های عقب مانده می ریزد .

بعضی از نظریات انحرا فی بر آنست که امکا نیت منطقی تشکیل احزاب طراز نو پس در کشور های رشد یا بنده که دارای طبقه کارگر نیرو مند نیستند ، وجود ندارد و اگر این نظر را دنبال کنیم یا پسه منتظر بود تا طبقه کارگر به وجود آید . یعنی سر مایه‌داری حاکم شود وبعد دست به تشکیل احزاب کارگری و مبارزات انقلابی زد !! اگر در همان محدوده تنگ نظر یا ت نخستین جنبش کارگری در اروپا گیر مانده باشیم جنین اندیشه ها را درست خواهیم پنداشت ،ولی قسمیکه در بالا ذکر شد پیدایش سیستم نوین در باز تاب جهانی خود تکیه گاه نیرو مند مادی و معنوی خلقها شد یعنی با وجود اینکه طبقه کارگر در حالت جنینی خود باشد . با انکا به طبقه کارگر کشورهای سرمایه داری وارد ه گاه بر توان سر سیا لیستی نه تنها میتوان احزاب طراز نو پس پرولتری تشکیل داد بلکه میتوان با انخاذراه رشد غیر سر مایه داری حتی هر حلقه سرمایه داری تکامل را طفره رفت و به مرحله عالیتر گذار کرد .ولی یك نکته را نباید از یاد برد :تشکیل و تکامل احزاب طراز نوین با مشکلات عدیده‌یی مواجه خواهد شد . زیرا متاسیا ت فیودالی وماقبل آن در درون این جنین احزاب رخنه بر انسان و مستمر خواهند داشت وشرایط برای نشو ونمای بیماری ها ی سازمانی و سیاسی خیلی ها آماده خواهد بود .

به همان سان که در انقلاب های‌بورژوای دمو کرا تیك عناصر خرده بورژوا به سوی حزب روی می آورند ، به‌همان گونه در آستانه انقلاب های ملی دمو کرا تیك عنا صرملیت گرا، وابسته‌به مناسبات‌سنتی یا پیوند به طبقه کارگر کشورهای سرمایه داری وارد ه گاه بر

(ص۷)

دافغانستان دموکراتیک جمهوریت اساسی اصول دخلکو دموکراتیکو حقوقو او دمذهبی ، عقیدوی اووجدانی آزادیو تضمین کوی

(قسمت دو م)

پدر این د حنر چند سال قبل فوت شده مادر شان سر بر ست فامیل و مامور دولت است ویو طبقه رضه یك خواهر و سه برادرش که تازه از مکاتب گریسته و تشنه بخانه آمده اند اطفال (بین۱۳- تا ۲۱ ساله که کلان شان‌دختر است)بی تجربه هستند. موتر روان شده‌تاریض ترس،وحشت وهشت را برای تداوی ببرد.

من فرصت یا فتم تا از قضیه سر کاره را پیدا کنم از دختران خود که اکنون ساعت سه بعد از ظهر بالای دسترخوان جمع شده بودیم توضیح خواستم گفتند : در صنف مشغول درس بودیم‌ویم‌ریاضیات تفریح بود میخوا ستیم برای تفریح بیرون شویم دفعتاً‌عده‌یی از دختران انگیخته شده یی هیجان زده بصف ریختند و بدون کدام اظهاری ساکردان‌را رادار به بیرون شدن نموده‌اند. ناس معلم را هم نگرفتند .

در حوزهٔ مکتب محله سری پر پا بود ، سرو صدا، شور و غوغا و فریاد های زنده باد و مرده باد بی هدف وضعا را میلرزاند عده یی از شاگردان دروازه مکتب هجوم برده‌بودند میخوا ستند از در بیرون دوند بعد از مدا خلهای قوه انتظا می مکتب‌معلم‌دی‌بیرون رفتند و بقیه مقسا بل دروازه بزرگ و مقفل به داد و بیداد دامه دادند .

عده یی از شا گردان کاغذ هایی بدست داشتند و میگفتند که برادران ما را در لیسه هاتی تهر شهید و شیر شاه‌سوری بخاك و خون کشیده اند ما باید اعتصاب ، اعتراض و مبارزه کنیم .

مداخله نصحیت و کوشش اداره مکتب و معلمین‌بی ثمر ماند هنگا مه‌ای بی نظیر‌وبی سا بقه را براه انداخته بودند شاگردانی را که پتو صیه‌معلم نگران ، معاونین ومدیر مکتب بصنف میخوا ستند برونند بعضت و لگد وسنگ وچوب مانع میشدند . عده یی مجرح بودند ودیگران‌جبرا به آشوب آنها سهیم میشد ند .

تا اینکه در حوالی دو بجا دروازه مکتب باز واجازه‌خروج داده شد از مکتب برآمدیم، در طول راه تا رسیدن به سرویس آند حنر از هوش رفت . یکی از جوانان خیرخواه محل‌نگسی فرا خواند‌مارا‌تا منزل‌رسانده.

با ضمیمن این داستان خصه بفکر رفتم ودر تلاش جستجوی ریشه ای آن بر آمدم .سرم از هر جانب پیهان یك سنگ مصاب میشد .

سنگ تفرقه ا نداری دشمنان دشمنان را حمت و رفاه مردم تاج دیده وبلا کشیده ما .

دختران خود را مخا طب سا خته و گفتم : میدانید این واقعه چرا صورت گر فته و متشا ء آن چه بود ؟ در برابر چشمان حیرت زده یی آنان تو ضیح دادم :

مردم اعفا نستان بعد از قرون متوالی و مخصوصا قرن اخیر‌ودوره تسلط‌مستکبرانستان گان انگلیس یعنی خالوند اداری چون کارشان پچان و کارد شان له استخوان رسیده بود به انقلاب باقوه وبانعمل دست زدند و آن روزیم ظالم را از بیخ ور یشه برافکند ند

(یاقیدارد)

ثوری

دافغانستان دموکراتیک جمهوریت اساسی اصول دخلکو دموکراتیکو حقوقو او دمذهبی ، عقیدوی اووجدانی آزادیو تضمین کوی

د ۱۳۵۸ کال د جدی دشپږم ماښام برېالی قیام چې د افغانستان د خلك دمو کرا تیك ګوند په مشرۍ او د حلزو د وسله وال نجات ښیو نکی‌بوخ په سر ښند نه برېالی شو ، زموږ په هېواد کې یو د لوړ انقلاب نوی او تکاملی پړاو پیل کړ .

ګوند ورو سته تر دغه زغور نده قیام، په یو لړ عاجلو اقدا ماتو لاس پوری کړ چې پدی تو که وکو لی شي، به‌هغو زر عارو تو باندی ښی کیږدی چې د افغا نستان خلکو د سی. آی. ای د مشرور او مستقیم اجنټ سفاك‌حفیظ الله امین او د هغه د تور فاشیستی باند د اقتدار له زمانی څخه احیستی وو .

سفاك امین چې د جهانی امپریالیزم د دوز خی اداری ، سی .ای.ای له خوا وظیفه درلوده چې د ګوند او خلکو نر منځ فا صلی منځ ته راولی او خلك له‌یو لوعلمی او مترقی مفاهیمو خخه کرتبین کا ندی

تو دا هغه بی کو له چې دافغانستان مبینطلی او مسلمان زیار ایستو نکی خلك د خپل نور باور د غړو په وسیله تو هین او سپك کړی او د هوی د مذهبی عقیدو او دملی دودونو تو غوره رواجو نو ، سپکوی وکړی ، او بدی‌توګه انقلاب‌له‌خپلی اصلی‌بستوا نی او ملاتړ ، یعنی له خلکو خخه بی برخی کړی او بیا په ډیره آسانی سره ګوند له خپل خوخنده او انقلابی وحدت او بو ستون یعنی د سیا سی، ساز مانی (تشکیلاتی) او ایدیولوژیك زوندی کړی او تر کا نیك پیوستون او وحدت‌خخه په‌بی برخی کو لو سره هغه ویکړی انشعاب یکی راولی او ګوند دپی وړی کړی .

دافغا نستان د خلك‌دموکراتیك ګوند چې د ثور د زغورنده انقلاب په نتیجه کې دافغا نستان د پولو خلکو د طبقا تو او اقشارو په ګډه سیا سی اقتدار تر لا سه کړ ، نو دا خبره یې په ګوندی جرګو شوروی سندونو کې اعلام کړه چې د ثور انقلاب پر ملی او دموکراتیك انقلاب دی چې د ضد امپریا لیستی، ضد کامپرادوری ضد فیو دالی عاجلو وظیفو د سر ته رسو لو زمامداری، چولا د انقلاب په سیا وون کې دافغا نستان د خلك دموکراتیك ګوند د یوه جا کم ګوند په توګه د خلکو په ګډه خپلو ثوره یی انقلابی ګامو ته له رو ورنه کړی ، چې دامریکسی امپریا لیزم ویژندلی شوی مستقیم اجنټ خو نګار امین د ګوند دوحدت‌د دیړ‌وړی‌کولو پر ضد د خپلو شو هو هغه ثور یه عملی کو لو پیل وکړ.

خو له ښه مر غه چې دګوند اصولی غړی عبدالقدیر دیدن‌وو او هغوی وکولای شول د ګوند د ثاه‌ولی رهبری په لارښوونه دثور انقلاب نوی تکا ملی‌پړاو پریالی کاندی .

د افغا نستان د خلك دموکرا تیك ګوند مرکزی کمیټی عمو می منشی د افغا نستان دمو کرا تیك جمهوریت دانقلاب تاریخ پروسه انقلابی‌جهانیست است‌یعنی تجربه هستند. موتر روان شده‌تاریض ترس،وحشت وهشت را برای تداوی ببرد.

من فرصت یا فتم تا از قضیه سر کاره را پیدا کنم از دختران خود که اکنون ساعت سه بعد از ظهر بالای دسترخوان جمع شده بودیم توضیح خواستم گفتند : در صنف مشغول درس بودیم‌ویم‌ریاضیات تفریح بود میخوا ستیم برای تفریح بیرون شویم دفعتاً‌عده‌یی از دختران انگیخته شده یی هیجان زده بصف ریختند و بدون کدام اظهاری ساکردان‌را رادار به بیرون شدن نموده‌اند. ناس معلم را هم نگرفتند .

در حوزهٔ مکتب محله سری پر پا بود ، سرو صدا، شور و غوغا و فریاد های زنده باد و مرده باد بی هدف وضعا را میلرزاند عده یی از شاگردان دروازه مکتب هجوم برده‌بودند میخوا ستند از در بیرون دوند بعد از مدا خلهای قوه انتظا می مکتب‌معلم‌دی‌بیرون رفتند و بقیه مقسا بل دروازه بزرگ و مقفل به داد و بیداد دامه دادند .

عده یی از شا گردان کاغذ هایی بدست داشتند و میگفتند که برادران ما را در لیسه هاتی تهر شهید و شیر شاه‌سوری بخاك و خون کشیده اند ما باید اعتصاب ، اعتراض و مبارزه کنیم .

مداخله نصحیت و کوشش اداره مکتب و معلمین‌بی ثمر

(نوریبا)

ستانك

دنبه‌نیت دخبر واتر وسره‌بدبینی او کر کیچ له‌منځه ځی

کله چې زموږ په تاریخی او ویاړلی هېواد کې د دلور انقلاب‌پړاو سره‌زاړه او ورا ستنه فیو دالی ز نا م کمبله توله شوه او قدرت له ستمګرو او چپاولو نکو استاروو له زیار ایستو نکو استاروو له ولیږدول شو ددی نوی‌تاریخی مر حلی دپیښیدو اوپیاوړ تیا له پاره دهغوی او زحمتیستو انقلا بی خواوا پو له خوا داسی انقلا بی ملی ځای پیل شوی چې انقلاب‌ځینی اصلی او طبیعی بهیر تر سره کړی او به یوه سوله ییزه فضا کی تولی هغه ستو نزی چې دانقلاب بشپړ تیا به لاره کی موجود ی وی له میخانیسم یوسی سر ګنده ده چې ددی دنده‌ی او انقلا بی عمیلو دتحقق له‌پاره‌پوره‌وخه، تجربه،علمیت اوانقلابی حوصله نکاروه ترڅو انقلاب دیو لنی دفا تو تمند ی په اساس سر خپل طبیعی او علمی لړاو ونه و هلی وای، له بده مرغه دسفاك وینی ـ زبیښو نکی امین دوا کمنی په واخت کی تومروی هیلی تر سره نشوی او انقلاب له خپل اصلی لوری څخه منحرف کړی شو، په هیواد کی مطلقه انار شی را مینځ ته شوه ، جوړ جپاول ، تیری، بی امنیتی، و هل ګسول، زنا نا ئی کول‌او وژل پیل‌شول چې دغه ټول ناوړه حالا ت د انقلاب دنوی مر حلی پـه پیل سره انقلا بی دو لـت دامنی کې نلاره خوره کړه چې دټولو خیواوا لو له هیلـو سره بی سمون در لود. پـه زړ کولو خوا تان، پیغلی او سپین ږیری له زندان تـه آزاد شول اود امین دیا تـه له خوا لوټ شوی ضدخصـی ییز ته دهغوی اصلی حاوتنا لوته ور کړل شوی. کورنداکرو او خمکه والو سره په عاجله توګه هر مسی پیل شوی اوپه مملکتو نو زړه ښه اصلا ح شوی تخم او کیمیاوی سـرو ویشل شوی دیکارو لپاره دکار زمینه برابره شوه .

دغه ټول هغه انقلا بـی کارو نه وو چې دخلکو لـپاره‌یو‌ره‌وخه، تجربه،علمیت اوانقلابی حوصله نکاروه ترڅو انقلاب دیو لنی دفا تو تمند ی په اساس سر خپل طبیعی او علمی لړاو ونه و هلـی وای، له بده مرغه دسفاك وینی ـ زبیښو نکی امین دوا کمنی په واخت کی تومروی هیلی تر سره نشوی او انقلاب له خپل اصلی لوری څخه منحرف کړی شو، په هیواد کی مطلقه انار شی را مینځ ته شوه ، جوړ جپاول ، تیری، بی امنیتی، و هل ګسول، زنا نا ئی کول‌او وژل پیل‌شول چې دغه ټول ناوړه حالا ت د

(نوریبا)

http://rahparcham1.org

گزارشها و گفتگوها راپورونه او مرکی

از مسکو نیوز

در اتحاد شوروی صدها مسجد جامع موجود است

مسلمانان اتحاد شوروی در بیش از ۷۰ کشور جهان با برادران مسلمان خود در تماس اند

خبر نگار ما در باکو با قاضی اسماعیل احمد وف معاون اول بورد مسلمانان ماوراء قفقاز

مقبرهٔ اسماعیل سامانی

دیدار کرد واز اوخواست تا پرسش ها پش را پاسخ گوید. متن این گفتگو را در پنجا می خوانید :

ممکن است توضیح مختصری پیرامون بورد تان بدهید ؟

بورد اسلامی ما در ماوراء قفقاز فعا لیت های مذهبی سازمان های اسلامی ومساجد را در آذربایجان و گرجستان وار منستان همسایه اداره میکند عده یی مهمی از ملیت های مختلف مسلمان درین جمهوری هاکه نفوس بیشتر شان مسیحی است ، زندگی می کنند .

بورد ما مرکب از هفت نفر است. این بورد به وسیله شیخ الا سلام و هیری میشود من معاون اول او هستم اعضای دیگر اما مان مساجد بزرگ مرکزی ماوراءقفقاز می باشند.

می توانید کمی درباره شیخ الاسلام صحبت کنید ؟

شیخ ا لاسلام در گوره (یکی از شهر های آذربایجان) به دنیا آمده هفت پنجاه سال با خانواده اش در یا کو زندگی می کرد پنج پسر ، یك دختر و سی و دو نو اسه دارد . همه فرز ندان او دارای تحصیلات عالی بوده وظایف خانواده شان را انجام می دهند .

یکی از فرزندان او معاون وزارت برق وصنعت آذربایجان است .

شیخ الاسلام پس از انجام سفر حج در ۱۹۶۹ به صفت آخو ند در مسجد محلهٔ گیوك جای کار می کرد در ۱۹۷۸ پس از سفر به مشهد وهرگ شیخ الاسلام سابق قاضی میر غضنفر ازجانب کنگره روحانیان ماوراء قفقاز به مقام شیخ الاسلامی بر گزیده شد .

ساختمان زندگی مذهبی شما

قاضی اسماعیل احمدوف با شیخ الاسلام میرغضنفر و دیگر روحانیون .

چگونه است ؟

زندگی مسلمانان به آموزش قرآن وسنت پیوسته است. بورد مابکی ازچار بورد اسلامی است که این فعا لیت ها را تنظیم می کنند در اتحاد شوروی چند صد مسجد جا مع وهزاران مسجد محوله وجود دارد. ما در آذربایجان سی مسجد جامع داریم ومعمو لاهر مسجد جامع

مسلمانان داغستان درحال اجرای عبادت

محلی وقریهٔ بزرگ مسجد معمو لی خود را دارد.

ما در کشور مکا تب متوسطه ا لیهات اسلا می واکادمی یعنی الیهات اسلامی داریم. اکادمی شاگر دانش را برای مطا لعات بیشتر به کشورهای خارج می فر ستد.

ماانواع نشریه های موقوته مذهبی نشر می کنیم . قرآن کریم درمدت کم چندبار انتشار یا فته در آذر بایجان پنج بار تجدید چاپ شده و چاپ تفسیر شریف به طور منظم ادامه دارد . دو لت بصورت منظم برا ی حفظ و تر میم مساجد کهنه واعمار مساجدنو و نشر موادو ادبیات مساعدت می کند .

(ص ۷)

رابورتر روزنامه

باغ وحش کابل

درحفظ ونگهداری حیوانات نقش عمده دارد

(قسمت نهم)

مواد غذا یی شانرا سنگ بقه هائیکه در آن منطقه بصورت وافروجود دار ند تشکیل میدهد . چنا نچه این موضوع درمورد گفتار هاییکه د ر نواحی قند هار زیست مینما یند بخو بی به مشا هده رسیده ا ست .این گفتار ها

در نواحی قندهار به مقا بل سگ ها استعما ل می شوند که شکل یك مسابقه بین سگها وگفتار هارا بخود می گیرد .

درین حال در گر د ن این گفتارهاریسمان بسته مینمایند تا از میدا ن مسابقه خار ج نگردد .

این گفتار ها تو سطمردمانیکه در گر فتن شان مهـا ر ت دارند ، از مغا ره ها ی کوه بیرو ن کشیده میشو ند.

خـر س ها :

علامه مشخصه خر س های عصر حا ضر د ندا ن ها ی شان است کـه برای جوید ن وخورد نمود ن غذا کمك به سزا ی میکند .قدیمتر ین خرس های دوره سیوز ن را تشکیل میدادند که جسا مت شان به اندازه روباه بوده دارای جمجمه نسبتا کوچك بودند .

(باقیه دارد)

خرس ازجمله حیواناتی است که درساحات نورستان و دره های پنجشیر یافت میشود.

مصا حبهٔ اختصا صی روزنامه

گفتگویی پیرامون جبهه متحد ملی

تجربهٔ بلغاریا

به تاز گی ها کیرل بانیف معاون مجله « جبههٔ متحد پدر وطن » بلغاریا و عضو کمیته تدار کا ت انحا د به زور نا لستا ن بلغا ریا باجندتن از زور نا لیست های آ ن کشور که مصرو ف تر بیه پر سو نل ا فغا نی در رشته زور نالیز م میبا شند وبداخل یك پروگرام کوتاه مد ت به افغانستا ن آمده اند ، بـه ادار ه روز نا مه حقیقت انقلاب ثور آمد ه و در ضمن باز دید از ین مو سسه صحبتی با آنها صورت گرفت که اینك متن آنرا جهت استفا ده و آگهی علاقمندا ن تقدیم میداریم :

در آغا ز صحبت ازکیر ل بانیف سوا ل شد تادرقسمت کورس کو تاه مد تی که ا ز طرف آنها در کابل در رشته زور نالیز م دایر شده ، مختصرا توضیحا ت دهد .

نامبرده ، چنین تو ضیح کرد :

ـدر کورس کو تاه مد ت زور نالیز م که شاید یك ماه را در بر بگیرد و از بار د ه آور آغاز شد ، یکتعداد زور نا لیستا ن جوان افغانی که در بخش های تیلیفا نی رزور نالیستی مصحو صا در ولایات و دهات مصروف فعالیت هستند و دارا ی معلو ما ت حد اقل زورنالیستی میباشند ، تدریس میشوند . این کورس از طر ف انستیتوت بین المللی زور نالیز م «گیور کی دیمیتروف » د ر جو گا ت انجا دیپلزورنالیست های بلغاریا و ساز مـا ن بین المللی زور نا لیست ها در برا ی ساز مان داده شده وعملا در پو لی تخنیك کابل توسط استا دا ن بلغاریا پیی ادا مه دارد .

کیرل بانیف در جوا ب یك سوا ل در مورد شرایط مشخص ایجاد جبههٔ متحد ملی در بلغاریا که مو سس وممثگو آ ن گیور کی دیمیتروف فرزند قهر مان مردم بلغا ریا بود ، چنین تو ضیحـا ت داد :

در بلغاریا جبههٔ متحد ملی با استفا ده از دو ما خذ یا منبع بمیان آمد :

۱ـرهبر کار گرا ن جها ن پس از پیروز ی انقلاب کبیر اکتوبر ، اظهار میداشت که حزب نتها یی نمیتوا ند با قدر ت ها ی بر رگـــ ضد انقلاب مبارز ه کند و به پیروز ی برسد ، تا زمانیکه در عقب خود تود ه های عظیم مرد م را نکشد ، یعنی برای ادا مه مبارز ه انقلا بی و به پیروز ی رسالت ن این مبارزه ضرور ت است تا احترا ب انقلا بی تعداد کثیر مرد م را با خود و در عقب خود داشته باشند .

۲ـ ماخذ یا منبع دوم برای ایجاد جبههٔ متحد ملـی د ر بلغاریا شرایط مشخص وعینی بود که گیور کی دیمیترو ف دربرآو تیوری خلاق انقلا بی آنها را در ك کرده و با درك آن جبههٔ متحد ملی را درسال ۱۹۴۴ بنیا ن گذ ا ری نمود ، دربلغا ریا جنا نچه میدانیـد قبل از سا لها ی جنگـــ جهانی پیش از سی و پنـج الی چین حزب پورژ و ا ز ی وجود داشت ، در ســا ل ۱۹۲۳ پورژ وازی ر هبر ی دولت را از دست حـز ب دهقانا ن گر فت مو قعیکـه د رجو ن ۱۹۲۳ حـــز ب دهقانا ن قدر ت را از دست داد ، ارتبا ط مستحکم بـــا دهقانان برقرار کرد .

(نا تما م)

دورخیانی خبریال

یوازی کـار اوزیارکولی شی دټولنی لهناخـوالو او ور وسته پاتـی والی سره مبارزه وکړی

کار او زیار که له یوی خوا دانسانی وجدان د خو ځخانی سبب کیږی دبلی خوا نسه صدقه کار او کار کی تهشت کـولـی شی د ټـولنـی د نا خوالو او ټو لو اجتماعـی سنو نرو او ورو سته پاتـی والی سره مبارزه وکړی .

دغه مطلب د مرکزی سیلو یوی سا بقه لوړنگی کار گری همرمن عارفی د وزخیانی لـه خبریال سره د یوی مر گی به نرخ کی خرگند کړ.

نوموړی به داسی حال کی چی دکلچو به بخولو او ترتیب باندی بوخته وه د یوی برخیتنی به خواب کی یی ورو سته تردی چی د کار او زیار به اصـل باندی ټینگار وکړ خپلی خبری داسی پیل کړی : زموږ دهیواد دوروسته پاتی والی عنعنوی دادی چـی تیسر ارتجا عـی پخـوانی حاکمـان جـی د امپریا لیزم اوارتجاعی قو تونو به دا م کی بسکیل وو دراتلونکی دباره یی هیڅ کار نه دی کړی بلکی د نفاق واچوه او حکومت وکړه به شکـل یـی زمـوږ هیواد شتمنی لوټ کړی ده. دی زیاته کړه: که چیری به ظاهر شاهی او داود شاهـی نظا مو نو کی د وطن دوداتولو خه فکر مو جود وای نو هرو هرو به موږ به هیواد کی راخه کار گری او تو لیدی مرکزونه درلودی او له دی درکه بـه مو زیاتی اقتصاد ی متوازن لری شوی وای .

به هر حال د ثور د بر تمین انقلاب به تیره بیا د انقلاب له دو هم پراوته وروسته چی د حفیظ الله امین استبداد پای ته ورسید او د وطن انسانانو د یوی بشپړی آزادی احساس وکړ ، به کار گرانواو مزدوراو کی هم ساه وجلیده او ورته خرگنده شوه چی کار گـری قو تو نو ته زیات اهمیـت ورکول کیږی او د دوی د ، ژوند د آرا می د پاره به زړه پوری لاره هواره کیږی

نوموړی چی د کار پدخلس کلنه سا بقه لری هیله یـی خرگنده کـړه چی باید کار گران، بر گران او د ټولـو کسبونو خاوندان به یوه صف کی سره راټول شی او دوښن او انقلاب خخه به دفاع کو لو سره یوه داسی ټولنه جوړه کړی چی هغه واقعا یوه انسانی او هو سا ټو لنه وی .

دغه راز د مرکزی سیلو د کلچو یخولو د خانگی یوی بلی کارگری همرمن مگی چی دخپلی همکاری خیرو ته یی غوږنیولی وو د خبریال سره یی یهمر که کی وویل :

اوس د ټولو نه مخکی زموږ دکار گرانو او خواری کښانو وظیفه ده چی دانقلاب بـه ساتلو کی یه سر ښند نی کار وکړی او د کار او تولیه بـه خنگه کی د هیواد لخپلنو اود خارجیانو دگو ډا گیانو سره یـه گـلکـه مجـا د لـه و کـړی . خکه چی دغـه د خلکو دښمنان چی د اسلام یه نوم یی د خلکو به وژلو او د وطن به ورانولـو پسی ببی راولوخی کړی او لنگیا دی د امریکی، چین اوتورو مر تجعینو او امیریا لیستانو نقشی عملی کوی ددی خبری ضرورت د ی چی باید زموږ ټول خواری ـ کسبان د پلار وطنی به ملـی جبهه کی سره یو موئی او یو سوك شی او دښمنانو خولی ورمانی کړی .

سیما یوه پله کار گره چی دکلچو به قالب کو لوگیاوه د خیرو واگی واخیستی او بـه هیواد کی یی د کار گرو د زیاتوالی او د کار گرانو د رسالت به برخه کی داسـی

د هـر گـز ی سیلو د کلچو یخولو د خانگی کا ر گرانـی چی غواړی ددی لاری خپـلـو خلکو ته دخدمت ویاړ تهلاسه کړی .

احساساتی خر گند کړ :

که دا ړی پر مخنگ ته نظر واچول شی به ښکاره تو گـه خرگندیـږی چـی د صنعت ، تخنیك او دانسانی ژوندانـه د ټولو برخو پر مخنگو ته دکار گرانو دلاس محصول دی نـو که چیری زموږ به گران هیواد کی هم د کار گرانو اندازه زیاته شی اودکار منابع زیاتیـږی شی هیڅ شك نشته چـی زموږ خلکو به هم زیات برمختگونه به نصیب شی او به دی لار کی به ټولی هـغـه ستونـلـز ی د منخه لاړی شی چی دا وخت ور سره زموږ خلك لاس او گریوان دی .

دی به پای کـی د ملی دمو ـ کراتیك انقلاب د پشپړ تیا به برخه کی د ټولو وطنیا لونکو کار گرانو به شمول دهنورینو او روحا نیو ټو ـ خوانانو، نجونو او میندو خخه هیله وکړ چی به دی تاریخی او انقلابی حساس پړاو کی خپلو دندو او ملـی وجیبو ته به کلکه سره متوجه وی .

رابورتر خبرپال

باغ وحش کابل

درحفظ ونگهداری حیوانات نقش عمده دارد

(قسمت نهم)

مواد غذا یی شانرا سنگ بقه هائیکه در آن منطقه بصورت وافروجود دار ند تشکیـل میدهد . چنا نچه این موضوع درمورد گفتار هاییکـه د ر نواحی قند هار زیست مینما یند بخو بی به مشا هـده رسیده ا ست .این گفتار ها

در نواحی قندهار به مقا بـل سگ ها استعما ل می شوند که شکل یك مسابقه بیـن سگها وگفتار هارا بخود می گیرد .

درین حال در گر د ن این گفتارهاریسمان بسته مینمایند تا از میدا ن مسابقه خار ج نگردد .

این گفتار ها تو سطمردمانیکه در گر فتن شان مـهـا ر ت دارند ، از مغا ره ها ی کـوه بیرو ن کشیده میشو ند.

خـر س ها :

علامه مشخصه خر س های عصر حا ضر د ندا ن ها ی شان است کـه برای جوید ن وخورد نمود ن غذا کمك بـه

http://rahparcham1.org

«دلومړی مخ پاتې»

بیسواددی سوادزده کړی باسواددی یی ورزده کړی ...

اجازه راکړی دهیواد د ښوونکو دلومړی کنګرې په ویاړ چې په خپل ډول کښې زموږ په هیواد اوسیږه کښې ساری نه لری خپلې د زړه له کومې مبارکې او خوشحالی سناسې حضور ته وړاندې کړم .

دهیواد ګرانو ښوونکو او درنو میلمنو، ملګرو او دوستانو !

موږ د افغانستان دخلک دهسو کرا تیک کونکو، د مرکزی کمیټې د عمومی منشی او د افغانستان د دموکراتیک جمهوریت د انقلابی شورا د رئیس او صدراعظم ملګری ببرك کارمل دتشریف راړولو اوارزښتناکی ویناله امله د زړه له کومې مننې څرګندوو او دهغو له مینې ډکو مبارکیو او زیاتی یاملګرنی به خواب کی چې د افغانستان د خلك دهسو کراتیک کونه مرکزی کمیټی، د افغانستان د دموکراتیک جمهوریت د انقلابی شورا او د وزیرانو شورا د شوونکو د لومړنی کنګرې په نامه خرګندې کړی په خاصه قدردانی سره یادوو .

ستاسی په اجازه او ستاسی په نمایندګی او د هیواد دپوهنی دخه ناخه ۶۰۰ زړو تنو منسوبینو په نمایندګی خپلې ډیری ژوری هینې د افغانستان د خلك دموکراتیك ګوند مرکزی کمیټی ته د هیواد د ځوان نسل، دوطن د تنتیو غوښتنو دغو نویو غوښو او د سیمابیو پتمنو نیالګیو د روزنی په لاره کی دهغی د ژباړنی یاماړنی له امله د ملګری ببرك کارمل دخرد منداته لارښودنو په رڼاګی چې ګذګری اممتاز ی او دهیواد ټول ښوونکی یی نویو او هر اړخیزو پروګرامونو او نوښتونو ته دغنی ستری خبری لهمخی چې وایی کوښښ دی چې لوی ستری جوړیږی‌هغوی خرګندی کړم.

دهیواد د ښوونکو لومړی کنګره په داسی حال کی جوړیږی چې ګران افغانستان د ثور انقلاب په نوی بشپړ ټیایی پړاو کی ولاړ دی او ژوندی پیوه میاشت مخکی دهغه دویمه کالیزه یه‌خاص درنښت اوپرتم سره ونماښل شوه چې زموږ په معلوم‌الحالو او قسم خورو دښمنانو یی اور بل کړ او غوښتل یی مذبوحانه هلی‌ځلی وکړی اوخپلی ناولی خیری لاپسی ناولی وبیښی خو زموږ دښمنان په غوسه شوی دی، ځکه موږ برېالی یو، هغوی دخپلو نوکرانو بهرمستو مړو ذاړی په داسی حال کی چې موږ خوښی او خوشحالی‌کوو هغوی د وراثکاری، تخریب، ترهګنی او دسیسی بهلور غی پداسی حال کی چې موږ دخپلی نوی او انقلابی او لټی د آبادی او جوړولو لپاره هڅه کوو هغوی‌غواړی‌زموږ دهیواد کورنی، کارګران بزګران، روشنفکران او نور زیار ایستونکی وغولوی او د وزګاری او بد مرغی په لور یی سیج کړی، په داسی حال کی چې موږ په کلکه هلی‌ځلی کوو خپل هیواد وال نیګرغه خوشبخته، آسوده، بیاوړی، خوندی او خوش وساتو .

د لویدیځ ارتجاعی ټولنی دامریکا دامپریالیزم اودسیمی دارتجاع اوسادات دډډه دویم اریا مهر به سردهداری په اصطلاح د افغا نستان له پیښو وروسته سیاسی حالات خرابیږی،سیینی ماښی د کارتر په مشری به خطرناکو اقداماتو لاس وږی کړی، د آسیا د جنوب لویدیځ‌سیمی او دهنه د سمندر حالات یی خراب کړیدی او زموږ دهیواد پر ضد یی د زهر جنګ تبلیغاتو او بنکروو دروغو سره چوخت که خیانت خخه ډك عملیات پیل کړی دی امریکا هڅه کوی چې له یوی خوا زموږ د آزاد او خپلواك هیواد په کورتیو جاړو کښې لاس وږعی او له بلی خوا زموږ دسیمی اودنړی د ژباړ ایستونکو مسلمانانو ترمنځ بی اتفاقی واچوی، ښاغلی کارتر دغه دمیږی په جامه‌کی لیوه خپل ځان د افغانستان د مسلمانو خلکو سانونکی ښودلی زموږ دهیواد پر ضد یی تا اعلان شوی جګړه پیل کړی زموږ سیبخلی هیواد ته وسله والی ډلی دالیږی چې زموږ خلك اوزباړ ایستونکی برګنی په خاورو او وینو لبت بیت او زموږ ټولنیز او اقتصادی ژوند ګډوډ کړی له دغه کارتر په اصطلاح له موږ خخه ډیر مهربان او زموږ دوطن په ارتباط مسلمان خود پراختیا غوښتونکو امرالیدو لخوا د فلسطین د شریعو او مسلمانو عربو خلکو له دغه جانی قاتل خخه ډیل شی هینه نه شو لرلی .

زموږ دانقلابی او قهرمان هیواد دښمنان هڅه کوی چې د افغانستان او د هغه د ګاونډیو ترمینځ تبیتی پیدا کړی او تا آرامی مینځته راوړی او زموږ له‌سترګاونډی شوروی اتحاد سره زموږ عنعنوی دوستی ته زیان ورسوی، پدی توګه به ټوله نړی کی سوله ګډوډه کړی، خو دښمنان به دی خبر نه‌وی چې دا د افغانستان خلك او برګنی دی چې د خپل هیواد په باب تصمیم نیسی، ته نړی خور او د بشریت ضد امپریالیزم .

زموږ دهیواد ضد فعالیتونو لاس وهونکی په بین‌المللی ټولنو کی هڅه کوی زموږ دهیواد دسیاست، انقلابی رهبری پر ضد او د هغه د ژباړ ایستونکو پر ضد تبلیغاتی ټولنی وګمسوی او به نتیجه کی دهغوی هدف زموږ دهیواد د ژباړ ایستونکو خو شریعو او زوروخلکو حیثیت او اعتبار ته‌تاوان رسول دی.

**موږ د افغانستان د یوهنی منسوبینو د امپریالیزم د دسیسو او فتنه اچونو پر ضد چې زموږ د پاك هیواد خپلواکی او استقلال ته‌متوجه دی خپله غوښه کرکه او اعترافی اعلاموو موږ د افغانستان د دموکراتیك جمهوری دولت سره چې خپله پالیسی یی دپوهرنیو لاس وهنو د مخنیوی او دبخوانیو رژیمونو دله شرمه ډکو میراثونو دنښتانو د له منځه وړلو په خاطر د مترقی پلانونو او ریاورمونو د تطبیق او له فرد خخه د فرد له استثمارنه دخلاصی نوی ټولنی د جوړولو په لاره کی غوره کړی په کلکه په زوروتیا او انقلابی میرانه ننګه او ملاتړ کوو، دښمن هڅه کوی چې دشوروی اتحاد په سیاست‌باندی د افغانستان له خلکو سره د بی غرضو او بی قیدو شرطه مرستو په خاطر بریډ وګری او به عین وخت کی یی زموږ خپلواکی ته‌نظرهلری غورځولی اوداسی بخرګندوی هغه ځه چې زموږ په انقلابی هیواد کی میښته راغلی دی زموږ د افغانانو پر ځای باید د شوروی اتحاد حکومت او د هغه استازی پیرنی لری‌نه توضیح ورکړی دوړ دغه راز یو سیاست چې زموږ د مستقل او خپلواك هیواد حیثیت او اعتبار ته زیان ورسوی په انقلابی قاطعیت سره چې د افغانستان دنګیالیو او زوروز خلکو خصلت دی محکوموو، (اهل نستان یو خپلواك او مستقل هیواد ؤ، (دی او وی به) زموږ ګران هیواد د نړی لومړنی مسلمان هیواد ؤ چې ۶۱ کاله دمخه یی خپله خپلواکی د بریتانیا له امپریالیزم خخه هغه انسانی ضد قدرت ته د ویرو زیاتو تاوانونو به اړولو سره وګټله هیواد وال ښه خبر دی چې دامین دډغه تا امین د خلکو د وطن د دښمن د سیا دوفاداره بچی د جاښکرا باند له اوتونی، سړی وژنی او بسی ناموسی سره زموږ دوامداری او بی امانه مبارزی یی ښه امریکا په قهر کړی ده، زموږ غیرتمنو او میړنیو برګسو هیڅ ته اجازه نده ورکړی او ور به بی نه کړی چې زموږ په کورتیو جاړو کی لاس ووهی زموږ خلك به خپله اراده خپل دمنان ناکی زموږ دښمنان باید بوه شی چې زموږ دریخ خاص دی مورږ خوك به‌کوانډیو اوشاتاژ نشی داروالی هغوی باید وهمیږی هر خوهره چې دښمن ترسی هلی ځلی وکړی او هر خوهره چې دښمن داعصابو داستریك په حمله اخته شی د طبیعی حال لخخه ووزی هوره مورږ دنوی مبارزی دپاره راپاریږو او په زیاته بیره به برمحه ولاړ شو.

درنو میلمنو، دوستانو او ملګرو !

نیایی ددی تصور ونشو کولای که‌چیری زموږ دوست او متر ګاونډی شوروی‌اتحاد محدود بوخی قدرت د افغانستان د ګوند او دولت بلنی ته مثبت خواب نه وای‌ورکړی په هغه وخت کی به زموږ په هیواد او سیمه کی خه پیښی مینځته راتللی.

معاوره ده افغانستان په اسیایی جیلی باندی بدلیده د ستمګرانو حاکمیت له حقوقو خخه محرومیت یی ورزلی او جهالت بیرته راژوندی کیدل له ټیکه مرغه دغه‌شان پیښه ونشوه اودافغانستان دقهرمان اردو به ګډون او شوروی د آزادی بخښونکی اردو د محدود قطعاتو به مرسته یی به وخت مخه ونیوله شوه او انقلاب وزغورل شو.

درنو میلمنو، دوستانو او ملګرو !

سکاره او خرګنده ده چې د ثور له انقلاب وروسته زموږ دخلکو پرمخ دنیکمرغی، ترقی او برمخټګ دریخی برانستل شوی اودافغانستان ټولوخلکو د انقلاب ملاتړ وکړ خو وطن او نوښت ته د یو شمیر خائنو عناصرو د خائنانه عملونو له امله ګوند او دولت ته توغلی او انشعاب سره مخامخ شو او تر یوی اندازی پوری یی دګوندلیکی کمزوری ګړی خود ثور انقلاب دښمن تیا له نوی پړاو وروسته چې زموږ نجیب او شریف خلك یی به خه دهیواد او انقلاب د ژغورنی پړاو ټولی د انقلاب لوړو هدفونو ته د رسیدو له پاره مساعد شرایطو ایز شول او موږ به دغه سخته او له کړکیچونو خخه به ډکه خو وبارلی لار کی به غوخه توګه او به‌سر اوړی سره برمخ خو او باید ولاړ شو .

زموږ کورنی ستونزی به زموږ د قهرمانانو او دوران چوړونکی ګوند دلیکسو د ټینګښت او زموږ د زیار ایستونکو برګنو د براخو فتنونو د ملاتړ لهلاری لری کیدلای شی خکه دګوند او د افغانستان د دموکراتیك جمهوری دولت تصمیمونه زموږ مسلمانو او زیار ایستونکو خلکو له غوښتنو او اړتیاوو سره سمون لری اود هغو یوازینی هدف دټولنی ترقی او برمخټګ او زموږ د ریږدیدو او خوریدلو خلکو اقتصاد او فر هنګ او د نیکمرغه ژوند غوړیدنه ده .

د ګوند او د افغا نستان د دموکراتیك جمهوریت د دولت د بهرنی سیاست بنسټ د سوله ییز ګډ ژوند اصول، ګاونډیو هیوادو او له ټولو لومړی زموږ لهمستر ګاونډی دشوروی سو سیالستی جمهوریتونو له اتحاد سره د دوستنی او همکاری حقایق دی چې زموږ دګران هیواد او زموږ دټولنی‌دانقلابی بدلونونو د دفاع کی به یو مهم حو تی عامل وی. دافغانستان دهسو کراتیك جمهوریت دهیواد ود نړی دډغی سیمی دپاره دګاګی سولی دموکراسی او د دادو امنیت به باب دمملکو ملتونو د لوړو پرنسیپونو هدفونو ته خپله وفاداری‌خرګندوی اودغه شرایطونه‌ته هدف تعقیبوی چې که‌ګاونډیو هیوادو سره دخیرو له لاری د دیناټ لپاره یو لړ بنیادی پیشنهادونه او د افغا نستان او پاکستان اود افغانستان او ایران ترمنځ دیه ګاونډیتوب دمینی خرګندونه زموږ دغی ادعا پګاړنه‌وی دی اوموږ داوړو چې‌دغه پیشنهادونه به دهمو ګراتیکو ټولنو او هغوسیاست مدارانو دمنلو وړ وګرځی چې به‌رښتیاسره به سیمه او نړی کی د سولی د ټینګښت غوښتنه لکه‌ښتی دی دافغا نستان دموکرا تیك جمهوریت دخپل موجود یت به دریم کال کی دغه مسئلی خپلی ډیری مهمی د قایضی کی .

دافغا نستان دخلکسو دهسو کرا تیك ګوند دکوماندانانو دشرا فتمند و خلکو تاریخی ، ملی، فر هنګی اود پنی عنعنا تو نه زور درناوی او کلتک زمانیت، دسلام دمبین دین ګاڼه پیروی .

دپیښو د حقوقو رپاوا نی اعلا میی ته درناوی .

دسیمی او نړی له نو لو خاکو سره دسوله‌ییزسیاست‌دد دو ستی او همکاری پیروی .

دافغا نستان دهسو کراتیك جمهوریت دملی حیثیا تو ملی حاکمیت، دخپلسکی د تما میت اودو کړنی نظا م دفاع .

زموږ د به وا حد هیواد افغا نستان کی دهیڅته خلکو او ټولو ملیتو نو قو مو لسو او قیمو دیوا لی وروز ګلوی او اتحاد ټینګښت .

ـ دلوړ دملی اود موکراتیك انقلاب دریالی بر مخیا او د نوی ټولنی سوکالی، کارآزادی عدالت ، ورو زړ ی او برابری دهو کرا سی او نو لنیزی تر فی، دتولیدانو دچټکی ودی، دتولنه‌ی اوسنیو ظر فیتو نو دپرا خنیا اوپر مختیا، داقتصادی اړ یکو د بشپړ ولو به ټو لنیزو ، کلنوړ ی لار کی به غوخه توګه او به‌سر اوړی سره برمخ خو او باید ولاړ شو .

زموږ کورنی ستونزی به زموږ د قهرمانانو او دوران چوړونکی ګوند دلیکسو د ټینګښت او زموږ د زیار ایستونکو برګنو د براخو فتنونو د ملاتړ لهلاری لری کیدلای شی خکه دګوند او د افغانستان د دموکراتیك جمهوری دولت تصمیمونه زموږ مسلمانو او زیار ایستونکو خلکو له غوښتنو او اړتیاوو سره سمون لری اود هغو یوازینی هدف دټولنی ترقی او برمخټګ او زموږ د ریږدیدو او خوریدلو خلکو اقتصاد او فر هنګ او د نیکمرغه ژوند غوړیدنه ده .

د ګوند او د افغا نستان د دموکراتیك جمهوریت د دولت د بهرنی سیاست بنسټ د سوله ییز ګډ ژوند اصول، ګاونډیو هیوادو او له ټولو لومړی زموږ لهمستر ګاونډی دشوروی سو سیالستی جمهوریتونو له اتحاد سره د دوستنی او همکاری حقایق دی چې زموږ دګران هیواد او زموږ دټولنی‌دانقلابی بدلونونو د دفاع کی به یو مهم حو تی عامل وی. دافغانستان دهسو کراتیك جمهوریت دهیواد ود نړی دډغی سیمی دپاره دګاګی سولی دموکراسی او د دادو امنیت به باب دمملکو ملتونو د لوړو پرنسیپونو هدفونو ته خپله وفاداری‌خرګندوی اودغه شرایطونه‌ته هدف تعقیبوی چې که‌ګاونډیو هیوادو سره دخیرو له لاری د دیناټ لپاره یو لړ بنیادی پیشنهادونه او د افغا نستان او پاکستان اود افغانستان او ایران ترمنځ دیه ګاونډیتوب دمینی خرګندونه زموږ دغی ادعا پګاړنه‌وی دی اوموږ داوړو چې‌دغه پیشنهادونه به دهمو ګراتیکو ټولنو او هغوسیاست مدارانو دمنلو وړ وګرځی چې به‌رښتیاسره به سیمه او نړی کی د سولی د ټینګښت غوښتنه لکه‌ښتی دی دافغا نستان دموکرا تیك جمهوریت دخپل موجود یت به دریم کال کی دغه مسئلی خپلی ډیری مهمی د قایضی کی .

دافغا نستان دخلکسو دهسو کرا تیك ګوند دکوماندانانو دشرا فتمند و خلکو تاریخی ، ملی، فر هنګی اود پنی عنعنا تو نه زور درناوی او کلتک زمانیت، دسلام دمبین دین ګاڼه پیروی .

دپیښو د حقوقو رپاوا نی اعلا میی ته درناوی .

دسیمی او نړی له نو لو خاکو سره دسوله‌ییزسیاست‌دد دو ستی او همکاری پیروی .

دافغا نستان دهسو کراتیك جمهوریت دملی حیثیا تو ملی حاکمیت، دخپلسکی د تما میت اودو کړنی نظا م دفاع .

زموږ د به وا حد هیواد افغا نستان کی دهیڅته خلکو او ټولو ملیتو نو قو مو لسو او قیمو دیوا لی وروز ګلوی او اتحاد ټینګښت .

ـ دلوړ دملی اود موکراتیك انقلاب دریالی بر مخیا او د نوی ټولنی سوکالی، کارآزادی عدالت ، ورو زړ ی او برابری دهو کرا سی او نو لنیزی تر فی، دتولیدانو دچټکی ودی، دتولنه‌ی اوسنیو ظر فیتو نو دپرا خنیا اوپر مختیا، داقتصادی اړ یکو د بشپړ ولو به ټو لنیزو ، کلنوړ ی لار کی به غوخه توګه او به‌سر اوړی سره برمخ خو او باید ولاړ شو .

دښوو نی او روز نی به برخه کی دلیدو وړپریا لیتوب بونه لاس ته را غلی دی د خپرنی په صور ت کی دی ته اړه پیدا کیږی چې رابه یاد کړو دافغا نستان خوا ن جمهوریت ته یی خه میرا ث پریښی دی .

دسنکو تو کلو تو په اوږدو کی دخلکو اکثریت ته بسوو نکی او زده کړه نه وو،ښوونه او روزنه به داسی حا لت کی و چې میوه تری لاس ته را تله اود زما نی ټوینستی ته یی خواب ته وایه .

به بسوو نخیو کی دتخصص له لحاظه تدریس به تیپه سطح کی و، د ښوو نکو لپاره د کنترو ل دمینود ی مر ستی سیستم ته و، له ۱۸ (۹۰) پیدا ګوزی زده کړ ی ته نه دلرلودی اود هغوی دتخصص دلو رتیا لپاره هم کرم اقدام نه کیده درده کړی د خانګړ ی پرو ګرام نشتوا لی پ یوړ ، احساسس و هغه مضمو نوته چې د زده کړو و نکو د نړی لیه دجوړ ولو لپاره، لکه بیو لوژی، فزیک، کیمیا، ګیوروپ‌لهلا سره له هغه امکانی بر ته تدریس کیدل لومړ نی زده کړی اته کالهوی خو له دی سره سره زیات شمیر زده کوو نکو هغه بوزه معلومات چې د پس مختلو هیوادو د لومړ لیسو بسوو نخیو د زده کوو نکو به سو به وی نشوای زده کولای دزده کوو نکو د پیه بر خه دښوو نخی به لست کښې طبقی دلا سرله آلی خخه داستثمار ګرو طبقو دله منځه وړلو اودد هو کرا تیکسو بد لو نونو اوله قرد خخه‌دفرد استثمار نه دهلا صی تو لنی دجوړ ولو به وسیلی بدل کړی، دد غو و طیفو په بام‌کی تیولو سره دیر هی دیرمخیا اسا سی اصول تثبیت او ټاکل شول او له اصول د افغا نستان دهسو کرا تیك جمهوریت دنوی تو لنی اود خلکو دپرا خو بر ګرغوښتو له خواب وایی‌ددغو پرنسیپونو مضمو م او اصلی ما هیت دادی چې دتو لنی د ښو لو قدرت تر ژامن د ملیت ، جنس ، مذهب او پر لیس دریخ له بام‌کی تیولو پر ته دمعلو ما تو به لر لامسه کولو کی پراپر حقوق وتری .

دښوو نی او روز نی واحد سیستم ، به موږ لی ز به ښوو نه، دښوو نی اوروز نی دټولو دولتونو دپړاوالی دښوو نخیو دنوی سیستم لپه خصو صیتو نو خخه دی .

به او سنی و خت کښې دښوو نی او روز نی دلیو ی سیستم دپیدا کو لو په لاره کی اوزده فعا لیتو نه پیسل شوی دد غه سیستم لو مړ ی برخه د ښوو نخی به عصر ما شوما تو روز نه، دو یمه برخه یی دلو مړنیو خلو ر ټولګیزو ښوو نخیو دنیمګړ ی ته پو لګیزو منځنیو ښوونخیو اود لسی ټو لګیزو پشپړ و منځنیو ښوو نخیو به چوګاټ کی نوی ښوو نخی او دریمه برخه یی دلو مړنیو خلو ر ټولګیزو ښوو نخیو دنیمګړو ته پو لګیزو منځنیو ښوونخیو اود لسی ټو لګیزو پشپړ و منځنیو ښوو نخیو به چوګاټ کی نوی ښوو نخی او دریمه برخه یی لوړی زده کړی.

په لومړ نیو ښوو نخیو کی ښوو نه له، لو مړی ټو لګی خخه تر خلورم پوری ، مقدما تی خصو صیتونه لری له لومړ ی پولګې خخه تر خلورم پولګی پوری ټو ل مضمو نونه یو تن ښوو نکی پرمخ پا یا یی او په اوو نی کی له ۲۲ خخه تر ۲۹ سا عتو پوری لو ست ور کوی .

دلو مړنی دور ی ده‌ای‌نه رسیدو وروسته باید زده ـ کوو نکی لو ستل او لیکنل زده کړی اود ریا ضی خلو ر عملو نه زده کړی د خپلسی ټو لنی او جا پیریا لیه با ب لومړی تصورا ت ولری .

دنا مکمل منځنیو دوری په پنځمو او اتمو ټو لګیو کښې دژوندا نه د ټولنی په ارتباط دطبیعی مضمو نونو تدریسی دوام کوی دزده کوو نکو دعدمی نړی لیه اسا ساتو اود جسما نی ، ښکلا پیا لسل تشکل پیدا کوی .

دنا مکمل منځنیو ښوونخیو فار غان کر لی شی د پشپړ منځنی ښوو نخی به ټهم ټو لګی به مسلکی ښوو نخیو تخنیکمو نو او پیلا پیلا کورسو نو کر لیکو کی زده کوونکی د صنا یعو او کر تی یو مهم زده کوی که‌ښوو نو له دغو ټو لګیو کی دتفکر ،حافظی ،دعلمی یو هی د مسئلو دسمو تصو رو نو په شان دا ستعداد او یو هی دپر مختیا مو ضو عګا نو نه زیا ته یا ملر نه کیږ ی د پشپړ منځنی ښوو نخی به حجم کی دعلمی یو هی مهارت او تکا مل سیستم ددی امکان پیدا کوی چې زده کوو نکی دعا لی ښوو نخیو به پیلا پیلو خانګو کی دزده کړ ی دپریا لی دوام لپاره ضرور ی تیاری او لیسی دمادی تحصیلی او فر هنګی تو لیه په برخو کی دژوند او ګار لپاره چمتو وی دنویو ښوو نخیو جوړیدل نه دیتی ښوو نخیو پر ته به یوه ښوو نخی باندی د ټولو او منیو ښوو نخیو پدلیدل ددی غو ښته کوی چې په د غو ښوو نخیو کی دوا حدی میتود و لوژی پلانو نه ، پرو ګرا مو نه او پرنسیپو نه تر اجرا لاندی ونیول شی دغه کار له یوه پړاو خخه تیریدل په بل تعلیمی پړاو کی دزده کړی لاره اداروی او په عین زمان کی دښوو نخیو دسیستم به ټولو پړاوو نو کی پر له بسی پر نسیپ تامینیږی . بدی ترڅ کښې به پشپړ و منځنیو ښوو نخیو کی دزده کړی موده (۱۰)کاله ده اود تعلیمی اوو نیو شمیر له خلور دیر شو خخه لږ شمیر دیر شو اوو نیو پوری د نظر کی نیو لی شو یدی .

دښوو نی او روز نی د بخرا نی تشکیل له مخی به پیلا پیلو ولایاتو کی دتعلیمی اوو نیو شمیر به پیلا پیلا دواړ یعنی له ځلیږو وښښو خخه تر دیرشو اوو نیو پوری دی بدی تر لیب یی له دی‌چې دا به نام کی ولیسو چې به منځنیو ښوو نخیو کښې دزده کړی موده دوه کا له کمیږی خو دتعلیمی اوو نیو اندازه زیا تیږی .

به دغه شان حا لت کښې له یوی خوا د ښوو نی او

(۶ مخ)

http://rahparcham1.org

دانش وتخنیک ... پوهه اوتخنیک ... دانش وتخنیک ... پوهه اوتخنیک

از منابع رومانیا

علم و تشر یك مساعی در اروپا

مدت دوهفته درهاه‌بو رگ ن دو کلمه(ساینتیفیك‌فوریم) جمع علمی، که نو سط ۳۵ برق دول اروپایی، ایا لا ت متحده و کانادا ا حا طه شده ود، به حیث یك شعار ر وز رامده بود.در هزدهم‌فبروری رها میورگ شهر بز ر گ درساحل دریا، شهر مورونی لوم گرانیها و همچنان شهر شهبود مر کز ا قتصا دی‌آلمان سه صد دا نشمند از دو ل

شرکت‌کننده سی.اس.سی.ای برای جلسات همکاری وتفاهم رنقشی که سا ینس‌دراه‌ترقی تسا م خلقها و دیانت و صورت عموم به صلح د ر سراسر جهان ایفا می نماید ، ور هم جمع شدند.

حضور مجمع علمی کشور های اروپایی تحت مقر رات اسناد نهایی هلسنکی‌نبرومند ردید واز پشتیبانی نا بت م رو مانیا و رئیس جمهور نکشور به منظور احیاءامنیت روپا که امری پیچیده و روسه دامنه دار است و ساعی پیگیر تمام دول وقاره را ایجاب می نماید برخوردار ردید.

مجمع علمی کشور ها ی رو پایی در ها میو ر گ پا هداف عالی آن، بدون تردید ت رو یداد مهم بین المللی حسوب میگردد، در بخش‌اول لسات عمومی، دول اشتراك نده، مو سسات علمی و انشمندان در اطراف راه ها وسایل تو سعه معا و نمات لمی در قاره و سهم آن برای جراء اهداف منعقده در اسناد پایی هلسنکی، نظر یا ت ود را تقدیم نمودند. ا لبته باید فرا مو ش کرد که این باحثات و سیع ،دانشمندانی ا یا تما یلات قبلی خیلی

تفاوت و تابع عقا ید گوناگون ر کشور های دا رای نظامهای ختلف، دور هم جمع نمو ده ست. بعلاوه، مجمع در زمان تشیدگی بین المللی،کشیدگی ی که تنوا نست در تا لا ر نفرانس بروز خود جلوگیری ماید برگزار گردید و بعضی ر خورد های مشا جرا تی و ز قصد های منفرد به مقصد حرف نمودن مواد اجندا

صورت گرفت. با وجود این، تمام بیا نات روی بعضی مطالب مشترك که طر فدا ر فزونی راه‌هاو وسایل تو سعه و تنوع همکاری علمی میان دول اشتراك کننده، تا کید نمود و شرط اصلی ، تکا مل ساینس و تر قی عمو می‌تفهیم گردید.

موضع کشور رو ما نیا محرك علا قمندی شد ید برای همکاری علمی گر دید، رئیس هیئت رو مانیا برو فسو ر آزاد از حصار بین المللی بخاطر استفاده اعظمی‌ازدارایی ثبوغ بشری برای تر قی و پیشرفت همه ملت هایه بحث مفصل بر داختند. بروفیسور مالیا گفتند که تو جه به خصوص در ا مور مجمع علمی ما میو ر گی کهراه جدیدی برای کاردسته جمعی علمی می گشایدوکمك به در خشش دور نمای اروپا است، یك فضای مسا عدبرای انجام مذا کرات مسر تا سر ی اروپا یا در خزان امسال که در ماه ربد پیشنهاد گردیده‌است بوجود خوا هد آورد. همچنان تحت نظریاتی که تو سط رئیس جمهور نیکو لای چا یسیسکو فور مو لبسته ی شده است، عطرح گر دید که نقش و مسو لیت عظیم،بدوش آنها یی است که در شرایط امروزی میخوا هند سا ینس‌را در خد مت ترا کم صلاح،عمدتا سلاح هستوی، که قسه ر ت معدوم کردن تمام تمدن بشری را در هر لحظه دارد ، قرار دهد.

از دا تشمندان خوا ستمه شده است که از نتایج پژوهش و تحقیقات خود ، نه برای ایجاد و سایل تخر یبی، بلکه به مقصد بهبود ز تد گی مادی و معنوی تمام خلقها، تحکیم‌صلح ، و تفا هم بین‌المللی استفاده نما یند.

متن مبا حثات مجمع در این جهت ، مجال فر صت برای مبا دلات و سیع اطلا عا ت داد وبه تحلیل و تجزیه هرجهه عمیق‌تر امکا نات همکا ر ی دول برای حل مسا یل دا رای اهمیت حیا تی هر یك ازملتها و تر قی و سعادت تمام فا ره اصرار ور زید. جسر یا نات متذکره طبق مواد ا صلی اجتماع اعلما در گرو سها ی اجرائیه جون: انر ژی ومنابع جدید انرژی، زراعت و غذا ، تحقیقات طبی، محیط ز یست ساز مانهای‌اجتما عی‌وپیشرفت توسعه یا فت.

شر کت کنندگان به‌یکصدو بیست گزا رش و اسناد علمی که توسط انستیتوت ها ی تحقیقاتی- اکادمی ها و دانشمندان معرو ف نقد یم گردید، گو ش فرا دادند. به تما یندگی از مو سسات علمی رومانیا، هشت گزا رش که عملا تمام سا حات مر بو طرا دربر می گیرد، تقدیم گردید. بدین تر تیب در گروب کا ر رسیدگی به مسایل اجتماعی، گزار شاتی از تجا ر ب و عملیات پیشر فت اجتما عی کشور رو مانیا که بخشی ا ز پالیسی عمومی توسعه مربوط به جهان اصلی، از اسا سات کنگره دوازدهم حز ب کمو - نیست رومانیا مهیا شد.ابراد گردید. در این زمینه با لا ی جهت پایی کشور رو ما نیا برای تو سعه همکاری با دول دیگر به مقصد معر فت‌وآگاهی بهتر از تجارب یکد یگر، در بخش بلان گزاری شهر تی ، محیطز یست ومسایل‌اجتماعی ناشی از بر وسه صنعتی کردن، تاکید صورت گرفت

گزا ر شاتی تحت عنوان‌انرژی در سطح علمی و تخنیکی براساس بلان دنجساله‌توسعه انرژی وفرا تر ازان تو سعه تکنا لوژی لازم به مقصد استفاده از دیگر منابع‌مناسب به صورت بر جسته علایق‌مارا (رومانیه) وا ضح ساخت .

همچنان شر کت کنند گان برگزار ش های تحقیقا ت‌طبی تحقیقات زراعتی و تو لید غذا گوش دادند.

رومانیا با جدیین پیشنهاد مشخص دو جا نبه و جنبه جانبه همکاری،بر طبق‌پالیسی پیگیر توسعه نشر یك مساعی با تمام کشور های قا ر ه، بخاطر خد مت به تر قی،صلح ونظام در اروپا و سر ا سر جهان مساعدت نمود.ازشروع مباحثات مبکر تر اجرا نبوی کمیسیون اقتصا دی ملل‌متحد در اروپا جا، نیز مسا بوزیك ورئیس عمومی یو سکو ما هنار، ام بو که به حیث مهمان دعوت شده بو د ند، شرکت وز ریدند و را جع به نقش و پیشقدمی رو ما نیا برای تشریك مسا عی علمی‌در بروژه همکاری در ما حه‌اروپا سخنرانی نمو دند، همچنین دانشمندان زیادی از نقش سازنده رو ما نیا به حو ز ی یاد کردند و هوا قفت خود را اعلام نمودند.

مجمع علمی ما میو ر گ، در دوران خلاصه مذا کرات ، لحظات هیجانی را سپر ی می نمود، مذا کرات برای نتیجه گیری از جلسات عمومی و گروب های اجرائیه دا یسر گردید.

(ص۷)

خبر های علمی

کابل- فزیکدان‌جاپانی‌اخیرا طریقه جدید تشخیص‌جنسیت طفل را پیشی از تولد ،کشف نموده است .

طریقه مذکور عبارت از استفاده ازامواج مافوق‌سرعت صوت برای تشخیص‌جنسیت میباشد . این روش تو سط اکتر ناتسویا ما از کویوکو، انگشافی داده شده است. داکتر مذکور بران است که این طریقه به‌هیچوجه تاثیرات زیانمند بر طفل نمیگذارد .

داکتر ناتسویاما کشف نمود که جنس زنانه و مردانه دارای شکل های متفاوت اند که از طریق امواج مافوق صرعت صوت تعیین جنسیت ارادی شکل‌ها میتوا نه‌صورت گیرد .

* * *

کابل: دانشمندان شوروی در تحقیقات در زمینه سا ختمان قشرات ارضی قفقاز دریا فتند که مساحه موجوده قفقاز در نزدیکصد ملیون‌سال قدامت دارد . از نقطه نظر جیو لوجیست ها ، این تحقیقات‌حایز اهمیت بزرگ علمی و عملی است و بخصوص کمك‌خواهد کرد تا ذخایر معدنی را درقفقاز و دیگر اراضی مشا به جنوب لو جیکی در جهان پیشبینی نمود .

مجموعه ستانیزی

په‌وروماشومانو کی دنس ناستی نـاروغـی

له کموالی سره د سودیسم نشتوالی میخ ته راځی. که چیر ته نا روغی ویره ریا ته وړاندی تلنی وی ممکن چسی ماشوم له میخته لاړ شی.

حرنګه چی اوس هوا مخ په تودیدو ده او د مګرو بو ـ تو دودی او یو بل ته د سرا یت شرایط ډیر ښه مسا عد د ی امکان لری چی په دی موسم کی دنس ناستی ناروغیو وا ثعیات ډیر زیات و ایه ل شی، په وړو ما شو ما نو کی دنس نا ستی سخت عوا مل دمګرو یو تو، امیب او مخرشه موادو اخیستل دی. په نس ناستی کی ډیره زیاته‌خطرناکه ناروغی‌دجولی (کولیرا)ناروغی ده چی بل ډول بی ډیر زیات لیدل کیږی او بهمنظفر اشکالو سره میخ‌ته راځی‌همه هو سمی نس ناستی دی.

په ما شو ماتو کی د تبدیو به اخیستلو ته دخفظ الصحی نه مرا عنول امکا نات د ر ی پیدا کوی چی دمګرو یو تـه دتبدیو له لاری ما شو ما توته ولیږ دول شی. په نس‌ناستو کی کانګی، تبه دکو لمو م یر ژر حالی کیدل او دامی نوری نتیی لیدل‌کیږی کو م‌وخت‌چی ماشوم دنس ناستی په‌ناروغی اخته شو سایسته ډیر ژر داکتر ته مراجعه و شی‌چی په‌لومړی پړاو کی لا پرا توا ری معا ینات بشپړ شی ځکه چی په لا پرا توا ری معا ینا تو کی څر ګند یږی چی‌آیا د اسپالانو

دنس ناستی ناروغی دوړو ماشومانو روغتیا او سلامتیا ډیر زر له منځه وړی .

حالت کی یا به تا روغ ته ډیر زر سپرم او کړی شـی. دنس ناستی به در مل کـی انتی بیوتیك سلفا میدسپرم او نورو دارو نکار وړل کیږی. دداروا اخیستل یا یه د داکتر دلار ښو ونی په ا سا ســی وی .

نس‌ناستی یـا اسهـا ل د کولمو او نس یـو ډ و ل ناروغی ده چی د بسر لی ا و دډیر له خوا به وړو ما شومانو لی ډیر زیات لیدل کیږی که چیرته به درمل کی بی ځنډه وشی ډیر امکان شته چـی ماشوم ډیر زر خپل ژ و نـه دلاسه ورکړی نو مـوږی ناروغی ډیر زیات عوامل لری دډیرو لوژی له نظره د نس‌ناستی نا روغی‌به دووګروپونو ویشل کیږی.

۱ـد کولمو زیات حرکات:

دکو لمو د زیا تو حر کاتو له امله دکو لمو محتـو یا ت ډیر زر تخلیه کیـږی د د ی حر کاتو عوامل عصبـی تنبیهات ، تهیجات ، ویره،غم دمسو به اخیستلو کـی زیاتوالی دلخر بشی موا د و اخیستل دسل نا رو غـی ، دډیراانتری مکرو بو نه، ا میب زهر لرونکی مواد او دا مسی نوردی .

دامتصاص خرا بوالی :

که چیرته دکو لمو ماتاوکر بردو (معا طی غشاء) کـی دامتصا ص خرا بو الی پیښ شی دنس ناستی (اسپهالانو) سبب کیږی.

ماشو مان که چیرته تـر رو غتیایی خارنی لا نه‌ی و نه نیول شی ډیر زیات خطر یی دادی چی ما شوم دخپل بد ن اوبه له لاسه و ر کوی اودادیو له کموالی سره د سودیسم نشتوالی میخ ته راځی. که چیر ته نا روغی ویره ریا ته وړاندی تلنی وی ممکن چسی ماشوم له میخته لاړ شی.

حرنګه چی اوس هوا مخ په تودیدو ده او د مګرو بو تـو دودی او یو بل ته د سرا یت شرایط ډیر ښه مسا عد د ی امکان لری چی په دی موسم کـی دنس ناستی ناروغیو وا ثعیات ډیر زیات و ایه ل شی، په وړو ما شو ما نو کی دنس نا ستی سخت عوا مـل دمګرو یو تو، امیب او مخرشه موادو اخیستل دی. په نس ناستی کی ډیره زیاته‌خطرناکه ناروغی‌دجولی (کولیرا)ناروغی ده چی بل ډول بی ډیر زیات لیدل کیږی او بهمنظفر اشکالو سره میخ‌ته راځی‌همه هو سمی نس ناستی دی.

په ما شو ماتو کی د تبدیو به اخیستلو ته دخفظ الصحی نه مرا عنول امکا نات د ر ی پیدا کوی چی دمګرو یو تـه دتبدیو له لاری ما شو ما توته ولیږ دول شی. په نس‌ناستو کی کانګی، تبه دکو لمو م یر ژر حالی کیدل او دامی نوری نتیی لیدل‌کیږی کو م‌وخت‌چی ماشوم دنس ناستی په‌ناروغی اخته شو سایسته ډیر ژر داکتر ته مراجعه و شی‌چی په‌لومړی پړاو کی لا پرا توا ری معا ینات بشپړ شی ځکه چی په لا پرا توا ری معا ینا تو کی څر ګند یږی چی‌آیا د اسپالانو

زیاته او لنډیز و. س

د انسانی خوروپه هکله علمی څیړنی

ډیر سنتر یر یا لیټو پولـه تر لاسه کیږی دی. مرز دلته دانسانی خوروخیړنه به‌هغوروبرخو کی ترخیړنی لا نـدی نیسو .

لومړی برخه :

دلته به مخلفو هیوا دو کی به مختلفو زمانـو کـی انسانی خواره خیړل کیږی چه کی‌دپشر طبیعی خواره اوو کـرو دوو میبایی او طبیعی خـوروو دغر نکه‌والی‌ته‌هکله به‌ډیره‌وری ندیجی لاس‌ته راځی اوداسه چوته شی چی څـر نکه د پیسیلیك له اوږدو ګی‌انسانانو دخوروو نشتـو الی او د خوروو د عدم تعادل له امله به ډول ډول ناروغیږ احته شـری او خپل خوږ ژوند یـی لـه لاسه ورکړی دی .

دو همه برخه :

په‌دی بر خه کی دخوروو به هکله دفزیو لوژ پـوهانواو ماهرانو علمی نظریی وړاندی کیږی ځکه چی دخوروو‌دتو ا سا سی قـو ا ئمنـو تـه خیړنیا او د خـو ر و د تولو اساسی عناصرو جسیت او خاصیت به‌هکله‌به شروری ده او تو لو ماشو مانـو، امیند وا و هندو سمین‌ډو او سنوفانانو له باره ځه دکار به‌وخت کی اوچه داستراحت به وخت کی له لږه ډیری قوانین وضع کیږی .

دریمه بر خه :

د خوروو دجسمی لنډ کیب اود خوروو دوینا مینو لـوژیه هکله معلو مات وړاندی‌کول.

خلرمه برخه :

به مختلفو حالاتـو کـی دمعاملو اوکاملو غذایی‌مواد و به هکله معلو مات وړ اندی کیږی.

لومړی برخه :

۱ـ دنړی په مختلفو سیمو کی دخوروو دود.

دابو څرګندنه واقعیت دی چی او س انسانان د ځمکـی په لولو بر خو باندی‌لاس‌بری دی ولی دزوند شرایط نظر دآب هوا، دخاوری جسیت، او بحر او سیمه نژدیوالی‌او لری والی نه توپیر لـری، نو له دی امله دخوروو لومړنی مواد اود خوروو دود به‌مختلفو هیوادو کی یو شان نه‌دی.

دامر ښی قطب توکمونه:

دا یو خر ګند وا قعیت دی چی قطب نه نـژدی سیمـه دانسان له طبیعت سره‌سمون لری په دی سیمه کی یوجو نو کمونه‌به‌ډاډمن شرایطو سره ژوند کوی دګرینلینډ په سیمه کی پراری پـو ضمیر محدود پوښی پدا کیږی ،دا او‌ضمیر دهغه‌له سیوو ابنی (ریشك پیسانی) په دی سیمه کـی پیرانی مخصو لات پیدا کیږی لکه‌فزیو، مرغانو او کانو شکار لګیدی‌سمی‌به راکښته پـه جنوبی سیمـو (سیبیریا او الاسکا) کـی سر ډیره‌ریوانی محصولاتو او پو و ، سمو او میوونه‌هم خواره پراریږی ځکه چی‌دلته ونی ، سمایه او ځینی میوی هم پیدا کیږی ونی ، خوو ژوند برخه هم خپرا تـی محصولات او هم لبـاتـی محصولات اسکیموی. اماقطب له ازدی دخوروو زیاته برخه حیوانی محصولات دی.

(تور بیا)

روغتیایی خواره کولی شی‌چی سناسو دماشومانو روغتیااو سلامتیا دلله باره خوندی وساتی .

http://rahparcham1.org

(د خلور م مخ پاتې)

بیسواددي سوادزده کړي باسواددي يې ورزده کړي

روز نې لکښت کمېږي او له پای خوا دزده کړو نکوڈنډر- پس دکیفیت د ښه وا لـــی سبب کېږي .

دښوو نې او روز ئې ئـو ی سیستم دلسو کلو نو لپاره ه پلشناد شویـــدی او اوسس ی لو مړنی پړاو پیـــــل شویدی .

دښوونکی او روزنی پـه‌باره کی لازم ستدونه چې دتعلیمی کال تشکیـل او دښونـــی او روزنی محتوا تنظیموی پـه‌لنډه وده کی دښوونی او روزنی د وزارت لخوا طرحه او تر تیب شویدی.

به تعلیمی پلان کی دتعلیمی مضمونونو لست او دټولـــو لسو کلو نو لپاره درســـی ساعتونه به نظر کی نیـــول شویدی.

دتعلیمی کال نوی تشکیـل دتعلیمی ټال دپیل او پـای نیټه دپیلا پیلو سیمسټر لپاره پیلا پیلی نیټی اټکلوی.

دښوونی او روزنی په نوی سیستم کی دښوونی اوروزنی دمحتویاتو بنه والی ته ډیره زیاته پاملرنه شویـــده دد ی مقصد لپاره دلومړنیو او ثا ـ مکملنه مکتبونو ښوونحیو دټولو مضمونونو به برخه کی دټولو ټولګیو لپاره نوی تعلیمی پروـ ګرامونه برابر شویدی چـی د معاصر وپیدا ګوژیکی علومو خواب وایی.

په دغوپروګرامونه کی پـــه لوړه ټولنیزه، علمی اوتخنیکی سطحه دعمومی تعلیماتو دمحتوا او مضمونونو دنوی کیـــد و اپګل شویدی دلومړیو، دویمو پنځمو او شپږمو ټولګیو لپاره دټولو مضمونونو درسی کتابونه او دښوونکو لپاره داصـــول تدریس کتابونه برابر اوښتر شویدی.

اوس‌اوس دښوونی اوروزنی وزارت ددرسی کتابونو او د ښوونکو لپاره دنـدر پس د اصولو برابرول دورځی‌دستور ګرځولی دی درسی کتابونه د افغانستان دخصو صیاتو ا و امکاناتو په‌نظر کی نیولو سره ترلیبیزی‌به مور نیـو ز ښو د درسی کتوبونو الفبا ، دلومړ- نیو ښوونځیو لپاره زیا ضمیمه او دمعو دتدریس اصول پـه پنځو ژبو چاپیږی.

پخوا به ازبکی، ترکمنی او بلوچی ژبو درسی کتابونه‌نه‌وو البته باید به نظر کی ولـــر و چې ددرسی کتابونواو پروګـر- اونو برا برول او نوی کول جدی او اوږد کار دی او دهغه اجرا مهارت لر ونکی ماهران غواړی ددی مقصد لپاره دافغا- نستان دمموکراتیک جمهوریت اعظمی صدارت له مصو بـی سره سم‌دپیداګوژیکی خیړنو دمرکز چوړیدل په نظر کـی نیول شویدی چې په دغه مرکز کی دپیدا ګوژیکی برخی‌عالمان او تکړه ماهران وظیفه اجـرا کوی ددغه مرکز دچوړیـــدو لپاره به سم ځای دښوونی او روزنی دوزارت دتالیـف او ترجمی ریاست او دسا ینـس مرکزوی.

خورو میلمنو، ګرانوښوونکو استادانو او مشرو !

خرګنده ده چې دپوه ملت دخلکو دژوندانه باید ښوونځیو کی پـه پوه خاص پړاو کـی خلاندنه قوتونه او حیرانوونکی ګامونه را میښ ته کیږی چـی دتاریخ هغه زاړه خرخونه چې برله پسی پر مخ ځی ګړندی رغړوی .

دبشری ټولنو دتاریـــخ د بهیر په بیلا بیلو پړاوونوکی دټولنیزی ودی او روابطو او تولیدی قوتونو له شرایطو او د ورځی له‌اړتیاوو سره‌تناسب مشران، قهرمانان ښوونکی او استادان رامینځ ته کیږی چی دوطن دمؤر دبچیانو لپاره‌نوی علم او پوهه او نوی اومنطقـی لاری چارې چې په واقعیت کی هغه دټولنیز نوی سا ـ ختمان ناداو او پنسټ په‌هغو پیښکو سنتو یا ندی درپر ځی‌چی دوبی دروی.

د مثال په‌توګه دنړی دخلکو دتاریخ په پاڼوکی له داســی حقایقو سره مخامخ کیږو چې ښپری کښی دتاریخ په بهیر کی س ـ ـــی لارښودونکو سره مخا مخ ـــ ـــویدی چې پـه جنګو مربوطو ـ ـونو کی پـــه زوانو او زنځیر باندی دنړلو کنلو به لارښود ته اوژغورنه دمسترو بدلونونو عامل‌شویدی چې په وضعیت ئی‌هغه دمری رسمی دامستادانو او ښوونکـو حاوی قدرت دی چې دهغـوی محرک او ویناو میـات کرخیدلی دی.

خرګنده ده چې دپوه ملت بچیان، ښځی او درینه پـه‌هره زمانه او ټوټه، ئی چې زوند کوی دملی حاصـوبا میـــسو ټولنیزو اومالی شرایطو پـه‌تیره بیا دحیل خان مستوړدی . ئی چې زموږ کران وطن قهرمان افغانستان د نړی د ملتونو په منځ کو رئی‌ئی‌به شرافتمندانه توګه خپل پیښک او منیت دریځ ته رسیدلی دی او زموږ په هیواد کی د لسه دویمناتو پـه‌سرکی‌بی دښاغلی کارتر پـه‌مشری دامریکا دامپرـ یالیزم له توطئو او توپونـو ، ناروسو رواو چیغو پمارو له زیاتیدو سره سره زموږ وطن په داسی جدی اوزرو نحولاتو لاس بوزی کړیدی چې پـه حقیقت کی یې اوس د خپلو تاریخی مسنر و تکیفونو ا و وظیفو به درشل کی ګامایینی دی چې‌طبعا ملی‌ګران استادان او ښوونکی به عفی وظیفـی باندی چې به اوسنی حالـــت کی په ټولنه کی ورسره‌مخامخ دی ډیرښه خبردی‌نوښوونکی چې دخلکو دلارښودنی اوتاریخ دروند مسولیت ور به غاړه‌دی چې دوی وکولی شی ددغـی لارښودنی له امله خپـل ځا ن

وخوژوی اوپه زړه‌بوری کمال او دانسانی شرافتمندا نه ملی مقصدونو به لور دپوی نـوی ټولنی دپوه داسی ملت دجوړـ ولو پـه‌لاره‌کی‌چې زیات‌استعداد شرافت او پاکی ولری داسلام دمقدسس دین دزیارایستونکـو پر ګنو دلوړو او غوره دودونو په وړاندی‌په‌احترام، دقهرمانی وطنپالنی،،انسان دو ستـی ، تقوی اوسادګی پـه‌روح‌دخدمت او ډاداکاری پـه روح ژیارا ـ

پستونکی او دانتر ناسیونا ـ لیستی روزنی مینـــه ی ا و پلرونه دنوی ټولنی‌لپاره‌ورور وژل شی چې وکولی شی‌ټول هغه ګړ کیجو نه اوستونز ی چې به خصوصی او ملی ژوند ګی ورسره مخامخ کیږی.

دهمکاری به هغه زوجیـــه حل کړی چې له ځان غوښتنی او بی لازی ګوونکی ځان پالنی څخه خلاصه وی او دغه اصل خپل شعار وګرځوی چې خپله نیکمرغی دټولو وطنوالو پـــه

نیکمرغی کی واینوی.

تو پیا هم دپیدا ګوژی‌دعلم په استناد دغه ټول بشری‌لوړ صفتونه دپوه رښتینی اوبشپړ انسان صفتونه دی او انسانان دخپلو طبیعی خوا صوله مخی د هغو ټولوزده‌کړلو استعداد لری او به خپله دغه شان‌کر کټر او سجیی زده کول دچا ـ پیریال له مدتی شرایطو او د ښوونکو او استادانو له لار ـ ښودنی یو ر نه چې دپورتنیـو پرنسیپونو په لحاظ به خپلـه د رښتینی انسان‌دسمیو ـ ډیه توګه وی امکان نلری.

دلیکوت ته اړتیا نلری چې ښوونکی دبشری پرکښ پـه سر نوښت طرز تفکر، او دنته او حدمه قوتونو په تحر یک کی ډیره رپاته او حیرانوونکی اغیزه لری تر له دی امله دی چې زموږ دامستادانو ډیر ستر قاریخی وچاپ او ټالیـف خرکندپیږی چې په پوه خوژو- ونکی قدرت، نوښت لـــوی تفوی، علم او منطق سره خپل ستر او داهیانه رول لوبو ی او دټولنی دهنونه‌دعلم‌دخلاندنه مشعل په لارښود ته په منطقی او ملی پیښر روانوی ټول هغه ښوونکی اومحصلان چې‌غواړی دزوند په نوی پړاوکـی کا م کیږدی باید ملی تکا لیـف وظیفی او وجیبی له هغو استـ دانو او ښوونکو څخه چې به خپله ښوونکی او دملـــی او انسانی او وطنداری دفضاوت سمبول دی زده‌کړی په هغـه نړی کی چې موږ یکی ژوونـد کوو هره ورځ ډیر ستریدلو- نوته پیښیږی‌او زاړه خپل‌ځای ټوبو ته پریږدی خو هغه خـه چې دبشریت‌لپاره ثل‌ارزښتناك دی دبشریت‌لپاره ملی کیږی هـغه ښوونکی دی چې انسانی لـوړ صفتونه لری .

پیدا ګوګ چلی پان اموس کومسکی په ۱۷ بیری کـی ویا ووپه‌نړی کی‌له ښوو نکی څخه ډیر ستر او ارزښتناك موجود نشته هغه ښوونکـی له هغه یا غوان سره چې پـه ځانګړی مهر بانی برای‌زدی‌کړ هغه ممار سره چې په عالمی مهارت دنفی وسای ابلا و ی له هغه انحورکر سره چې پـه زیردستی سره فوق العـاده محسمی چوړ وی او د لـهغـه سبه سالار سره برابه کړیدی چې په خپل ټول قوت سر ه پوخ دوحشی نوبونو اوتاوبعی په وړانـــدی دروی خلك او کورنی دخپل ژوندانه راتلو ـ ښی ډیره ارزښتناکه پا تکـه او امیدونه پـه‌ی نوی نسل ښوونکی ته سپاری چې راتلوـ نکی شخصیتونه او دټولنـی چوړوونکی لکه څنګه چې‌لازمه ده وروزی او پالنه‌یی وکړی نو په‌نویو شرایطو کی دمیواد پرمختیا اسلاداتو اوښوونکو ته پوره نوی وظیفی وریه‌غاړه کړ یـه دی چـی درده کـوو- نـکو د امـــتـــحـــان ادوبو مهارتونو او صلاحیتونو سم او منطقی تشکل علمـــا ولیوی.

دادبښوونکو او استادا نو وظیفه ده چې به پیلا پیلـو پرخوکی اقتصادی وی کـــه سیاسی هنری وی که کلتوری فرهنګی وی او که تر بیتـــی دګوند او دولت سیاسـت او تک لاره به نرمی او قانـــع کوونکی توګه زده کوونکو او خوانانو به نر زده کړی.

دښوونځیو دچلا مضمونونو پروګرامونه علما دساینـــس تخنیک او تکنالوژی نویوا ـ ختراعکانو او اکتشافاتو لـــه چمکی ودی سره یوشان کړی څکه که داسی نشی ،،تدریس به که څه هم په زیا تاندار ه به مهارت سره وشی اغیـــزه ولری یدی توګه دی چـــی ښوونکی باید به خپله پرلـه پسی او به دایمی توګـه زده- کړی او دخپلو معلوماتوسطحی ته برمختیا ور کړی دنویـــو برمختګو تو له شرایطو سره سم به خپله زده کول هیـــر تګړی چې پدی صورت کی له سپمیارونو او هغوی پـــو کتابونو څخه چې دمرستی او لارښودنی په مقصد استادانو ته ترتیب او برا بریـــږی استفاده کولی شی.

ګران‌ښوونکی باید پر لـه پسی دویول له تجربو او ټهیر کار څخه زده کـــړی

محترم ښوونکی باید پـه پیدا ګوژی کی‌دماشومانودودی او سایپژندنی خصوصیات د خپلو میتود یکو کارونو مهمه مسئله وګڼی‌دپیداګوژی‌دشورا فعالیت‌دښوونکو دپیداګوژیکی پرمختیا او دښوونځیود چارو دپشپړ تیا په مقصد ډیـــر اغیز من او ګټور دول لری په دغی شورا کی باید دښوونکو دټولو کلیکتیفونو له فعالیت څخه سمه نتیجه واخیستلهشی اوسنی ستونزی او ته پریا ـ لیتوبونه وخپل شی اودهغو دحل لاره ولټوله شی بایـه وویل شی چې دغـه شورا د کابل دښار په یوه ښوونځی‌کی له دوو کلنوو راهیسی پـه بری سره خپل کار ته دوام ورکوی او به سمو وخنونو کی به دغه شان شورا ګانـــی د هیواد به ټولو سیمو کـــی جوړی شی.

باید خرګنده کړو چـی د ښوونی او روزنی په چارو کی د ښوونکو چال جلنـــه او مراعات او نزاکت ته پـوازی د ښوونکو اوزده کوونکـــو حیثیت ساتی بلکی د راتلونکو زده کوونکو د روزنی دپراختیا لپاره زمینه برابروی او لکـه د یو مهربان پټوال او شـان چې نیالګی هر پوشاخ تـــه خاصه پاملرنه کوی باید پـه خواخپلنی سره خرکنده کـړو چې خپلښوونکی دپیداګوژی **ساده غوښتنی پەپام کی نـه نیسی چې پەنتیجه** کـــی د ښوونکی او زده کوونکی تر منځ اختلاونه پیدا کیږی او دوړی خواشینی دړ خیره دا ده چې زموږ دهیواد دښوونکو په براخه ټولنه کی داســـی کسان هم شته چې په پوازی زده‌کوونکی سره ناوړه چـال جلنه کوی بلکی له هغه ډیر ناوړه دا چې هغوی وهـــی او ټکوی پرهم چې دنړی پـــه اوسنیو شرایطو کی دغه شان جلنه په پوازی دمنلو وړ ندی بلکی یو انسانی ضد عمل‌ګڼل کیږی دلته دی چې ګونـــدی سازمانونه او د پیـــدا ګوژی شورا او د ښوونځیـــو او ښوونی او روزنی مدیران‌باید دغه شان سر غړونی که څـه هم کوچنی وی په پاملرنـــی وخاری اوکلکه مداحله وکړی.

باید ښوونکی او مربیوڼه پام کی ولری چې زده کوونکی له ښوونځیو څخه زوره پوهه تر لاسه کړی دمثال پـه توګـه کاچیری زده‌کوونکی دتحصیل په جریان کی دتاریـــخ او د پوهښی له مضمونو تر څخه پوره معلومات تر لاسه نه‌کړی دهغوی لپاره به د ټولنیزو او اقتصادی پیښو درك کـــول ګران وی ددغه‌له راز که‌چیری دطبیعی پیښو اساسی قوانین زده نه کړی د ساینس اوتوی تخنیك کشفیات پوه د نـــه منلو وړ معجزه ګڼی اودفزیکی جغرافیایی او اقتصادی‌قوانینو ته درك کول به په ټوله کسی دهغوی په راتلونکو فعالیتونو کی ډیری زیاتی منفی اغیـزی ولری .

باید وویل شی چـــی ښوونځی ته پوازی ښوونه ور زده کوی بلکی د راتلونکـــی نسل سمه او درسته روزنـه هم په غاړه لری د پیدا ګوژی علم ښوونه اوروزنه یو له بل څخه جلا نه ګڼی څکه له زده کړی برته روزنه او د روزنی برته زده کړه امکان نلـــری روزنه په خو اړخونو کـــی خپل کیږی د مثال په توګـه دزده‌کوونکو د هر اړخیـــزی جسمی او روحی اړخیـــا زمینه پی برابروی او متر ئی نړی لید به‌کی‌منځنه راوړی‌چی دغه کار به خپل وار مـــره تکیو خواتانو په اخلاقـو او حال جلنه باندی مثبتی اغیزی کوی دهغی احساساتو صدیقه او ښکلا پیژندل به‌هغوی کی وده کوی به مجمع کی بـــه لومړی ګام کی دمربیونو او ښوونځیو وظیفی دپرله پسی هیواد پالو او دخلکو د ممتقدو مسر نیرو دمخنته راوړلو لـه امله د زده کوونکو سیاسی او ایدیالوژیکی روزنه ده تـو باید د زده کوونکو اخلاقـی روزنی آګاهانه انضبـاط او د ټولنی اداپو له کلکه پاملرنـه واړول شی .

باید زموږ ماشومان اوتلکی خوانان د نور انقلاب د ګوتـه دیلانونو نه تیره بیا د هغـــه دبشپړتیا د نوی پړاو پـــه حقا یقـــو خبـــر کـــړی په ښوونځیو کی لازمه ده د ګلوبونو ،سیاسی ټولنو تاریخ او ټولنیو هنی د چوړولـــو امکانات وخپل‌شی او ګوندی ښاری او د ولـــوالیو کمیټـی د خوانانو سازمان او د افغا- نستان د ښځو دموکراتیـــك سازمان، نوری ټولنیزی ټولنی مور او پلار په دغو ټولنو کی د منظمه توګه او دبرو ګرام له مخی خبری وکړی چـــی خوانان دمهمو مسئلـــو او د دولت د صنایعو او کرنی پـه پروګرامونو پاندی خبر کـړی او به دغه برخه‌کی د خوانانو برخه اخیستل وهڅـــوی اود خوانانو د هفت خوری اودخان پالنی د بی ځایه ارزښتونـــو مخه ونیول شی باید پـــه ښوونځیو کی د پدنی روزنـی موضوع ته خاصه پاملرنـــه وشی چې زموږ خوانـــان د جسمی روغتیا له امله بیاوړی شی.

باید محترم ښوونکی پدی تریخ حقیقت باندی اعتراف وکړی چې موږ د ښوونکو د کادرونو د روزنی به باب له‌پو لړ برابلمونو سره مخامخ یو د ښوونکی د روزنی موسی تر اوسه پوری د پخوانـــی پروګرام او متودونو له مخی فعالیت کوی د دارالمعلمین د محصلانو لوست زده کول، یا پرانیك، پەښوونځیو کی پـه ډیره ټیټه برخه کـــی دی د ښوونکی د روزنی دموسسو فارغ‌التحصیلان دغو موسسو له پای ته رسولو وروسته ډیر ضروری مضمونونو لکـه پیدا ګوژی، روانشناسی او د تدریس د اصولو پوره‌معلومات تر لاسه کوی او په نتیجه کی دغه خوان ښوونکی پـــه ښوونځی کی د کار دپیل له وخت کی له زیاتو ستونزو سره مخامخ کیږی له دی امله

د افغانستان د دموکراتیـــك جمهوریت دښوونی او روزنی وزارت باید دښوونکی دروزنی د موسسو د کار دښه والـــی لپاره ډیری زیاتی وظیفـــی ترسره کړی .

د ښوونی او روزنـــی د وزارت بل برابلم دا دی چـی زموږ یو زیات شمیر ښوونکی په نیره بیا په کلیو کـــی پیداګوژی تحصیلات نلـــری هغوی غفه کسان دی چـــی دوون زده کوونکی وو سخته ده چې له هغوی څخه د کبور کار غوښتنه وکړو څکه هغوی د لوست له لارو چـــارو او د پیدا ګوژی له علم سره پـــه ندی زموږ وظیفه داده چـــی د سیمیناروتو لنګرونـــو د جوړیدو او دهیواد له دغـــو خواتانو له دغو نکړه ښوونکو سره د کښو د آزادو لوستونو په ترتیب په برله پسی توګـه مرسته وکړو. زموږ به هیواد کی د هغو عالمانو شمیر چـی د تیوری د موضوعګانـو او د ښوونی او روزنی په خپړه‌او زده کړه بوخت دی ډیر کم‌دی حو ندی‌برخه‌کی داسی تجربی شته چې‌هغه باید مطالعه او وخپړلی شی او خبری شـــی د ښوونی او روزنی وزارت په د تدریس د اصولو پیلو پیلو برخو دخپړنی د پیشنهادونـو دپرابرولو او د درسی کتابونو د تالیف په باب د ښوونی او روزنی وزارت دښوونکو اوکار کوونکو د توښت هر اړخیـــز ملاتړ وکړی او تشویق په یی کړی د ښوونی او روزنـــی وزارت داطلاعاتو او کتـــور وزارت پەهمکاری دښوونکو، خوانانو او دهغوی د مـور او پلار دپښه اوزیات تبلیـــغ او پوهولو په لاره کی فعالیتونـه پیل کړی چې په راتلونکی‌کی به زیاته براختیا پیدا کړی.

د ښوونکو دتخصـــصی د پشپړتیا دانستیتـــوت او د پیداګوژی خپړنو د مـــرکـــز چوړول له ښوونکو سـره دمرستی د خپړنی د ښوونـی او روزنی دعلمی کمرونو د روزنی او ملی علمی کمرونو د روزنی په کار کی مرسته وکړی.

درنو میلمنو دوستانو او ملګرو !

په ښووخی کی د ښوونـی او روزنی دپروسی لوړتیـــا د ښوونځی د اداری بـــه سلو کونو او لارو چارو کـی زیاته پاملرنه‌غواړی دښوونځی امران باید خپل کار پیځـــی بدل کړی هغوی مکلف دی د ښوونی اوروزنی د پروسی به وده او براختیا او دهغی یـــه پشپړتیا کی هغه وکـــړی د ښوونځی آمران او خپلـه زده کوونکو ته لوست ورکړی او بدی توګه دی د تدریـــس مسلکی مهارتونه تروریښوونکو ته ور زده کړی څکه مستقیم مسولیت هغوی ته متوجـــه دی .

د ښوونځیو سر ښوونکـی دی د ښوونی اوروزنی پروسه اوتعلیمی پروګـرام جـوړ د تدریس کیفیت د زده کوونکو پرمختیا او اخلاق دی نـــر خارنی لاندی وتیسی .

په ښوونځیو کی دپیداګوژی د چارو اغیزه د ښوونـــی او روزنی دپرمیری دفعالیتونو د راتلونکی لوړتیا او د ټولـــو چارو په تشکیل پوره اړه‌لری بدی باب باید وویو چـــی د ښوونی او روزنی د وزارت دولاپاتونو دښوونی اوروزنـی دمدیریتونو د کار سلوك او لاری چاری باید د افغانستان د دموکراتیك جمهـــوریت د انقلابی شورا د فرمانونو پـه ارتباط دټولشویو تصمیمونو سره هم آهنګ شی.

دولاپاتو د ښوونی اوروزنی مدیریتونه او د ښوونـــی او روزنی وزارت‌مربوط ریاستونه باید دپو ژوندی ارګانیزم پـه توګه د ښوونځیو د (پرانیك) په عملیه او دهغی دپشپړتیـا او توپولی په ګاډ هغه اغیزه وکړی پەپوره افسوس سمره دغه نیمګړتیا شته چې اوس دولاپاتو ښوونی او روزنـــی مدیریتونه او هم د ښوونـــی او روزنی د وزارت لـــه زاړه اداری اوتشکیلاتی سیستـــم سره مخامخ دی‌په ښوونځیـو کی د پیداګوژی اســـاســـی ستونزو له لړه پاملرنه کیږی اوس ددی وخت دی چـــی دولاپاتو د ښوونی او روزنـی مدیریتونه د ښوونی او روزنی وزارت مربوط ریاستونـــه او مدیریتونه د ښوونځیـــو او ورکتونو د پیداګـــوژی د اداری چارو د ښه والی پـــه لاره کی په خپلـــو اداری تشکیلاتو نوی نظر وکړی اود ښوونځیو د اداری د نویـو او ګټورو لارو دلټولو په هڅـــه کی دی .

د ښوونی او روزنـــی دسیستم د مربوطو ارګانونـو د کار داغیزی لوړول په پـه داسی شرایطو کی امکان‌لری چې کهچیری به ټول هیواد کی د برمختیا پـــلان اود وزارت اودهغه د ټولو مربوطاتو اود ولایاتو د ښوونی اوروزنـــی دمدیریتونو دچارو د پـــلان جوړول ښه شی اودسپارل شویو اداری دستګاو له کـار کوونکو څخه دهریو مســـؤـ لیتونه زیات شی اودهغوی د هر یوه د کار دپلان پـــای محاسبه شی .

په دغه راز شرایطو کی هر یو کار کوونکی پوهیږی چـی کوم کار باید په یوه ورځ کـی پای ته ورسوی او کو م کاریه یوه میاشت کی او کوم کارونه په یوه کال کی باید پای تـه ورسیږی د ښوونی او روزنی د وزارت زهیری کوونکـــی ارګانونه او د ولایاتو دښوونی او روزنی مدیریتونه دی د کار دپلانونو اجرا پەداسی توګـه تر خارنی لاندی ونیسی‌له‌هغو کار کوونکو څخه دی‌چی خپلی وظیفی به ښه توګه نشی اجرا کولای یوښتنه‌وشی اواستعداد لرونکی او پریالی کارګونکی دی وځوی .

د ښوونی او روزنـــی د مدیریتونو اود ښوونـــی او روزنی د وزارت د ښوونځیـــو د اداره د خپل مشخص کار پـه ساحه کی د ګوتـه او دولت د استازیو پەتوګه د ټولوچارو پوره مسولیت به غاړه لـری د افغانستان د دموکراتـــك جمهوریت د وزیرانو د شورا له مصویی سره سم د ښوونی او روزنی وزارت له خـــوا د دستورالعملونو او میتودیکـو موادو پوه مجموعه برابـره او ترتیب شوی چې ژر به خپره او د ښوونځیو د آمرانو او ښوونکو لاس ته پەورښی.

پدی مجموعه کی‌د ښوونی او روزنی په سیستم کـــی د نویو پدلونونـــو ماهیت او محتوی بیان شویده .

د ښوونځی هدفونـــه او وظیفی د ښوونځیو د آمرانو، ښوونکو، زده کوونکـــو او والدینو راکونه او مکلفیتونـه به هر اړ خپړه توګه خرکنـه شوی او په ښوونځیو کـــی دښوونی او روزنی د چـــارو د تشکیل په باره‌کی مشخصی لار ښوونی شویدی .

دغه مجموعه به او سنـی پړاو کی به ښوو نځیو کـی بشپړ و پدلو نو ته دتحقق ور کولو په کار کی ګیـوره ده اود ښوو نکو د ښوو نځیو د آمر ینو اود ښوو نـــی او روز نی وزار ت دسیستـــم دکار کوو نکو په عملی فعالیت کی به مر سته وکړی .

(۷مخ)

http://rahparcham1.org

(دنبیږ م مخ پاتې)

دافغا نستان په تاریخ کې دلومړی دمو کرا تیک او ملی دو لت دجو ړیدو په مقصد له هر څه د مخـــه د کارګرا نو ، بزګرا نو دار دو دمـر بازا نو او خا رنـــدو ی لیک لو ست، پو هه، پولیټر او سیاسی فعا لیت اودنخصص اود کا ر ګنی دسطحی لوړول ضروری ګڼل کیږی .

دخلکو لخوا دلیک لوست زده کول دیر ګڼو تر منـــخ دبو هی روا جول او پـــســـی د خلکو د فر هنګ لوړ تیـا زمو ږ دو خت له ډیرو مهمو وظیفو څخه دی چی د ثـور انقلاب توی پراو یی په کلکه غو ښتو نکی دی . تحصیل‌نه دخلکو جذبول دا فغا نستا ن دانقلا بی حکو مت له هغـــو اقداما تو څخه دی چی دخلکو بر ګنو یی هر اړ خیز ملا تړ او تنګه ګر یده .

له پیسواد ی سره مبـارز ه یوازی په ښوو نځیو کـــی تدریس نه په سم ساز ما ن او کولو پوری محدوده نـــه پاتې کیږی یا ید خر ګنـد ه ګړو چی له پیسوا دی سره د مبارزی په لاره کی ډیـــر ی ستو نزی شته خود افغانستان خلک پوره ایمان لری چـــی دافغا نستان دخلک ددموکراـ تیک ګو ند په مشری کولا ی شی په دغه زړه میرا ت باندی بریا لی شی او توی ټو لنـه جوړه کړی .

په ټو لنه کی دپیسواد ی د میڅنه وړلو په باب دانقلابی شورا د ۱۳۵۹ کال دحمل د ۱۳ نیټی دفر مان له مخـــی همدا اوسی پدی بر حه کـی پرا خه فعا لیتو نه پیل شوی او ۳۰ زره تنه ښوو نکی پـه زر ګو نو تنه داو طلبـــان ماموریز، انجینرا ن، محصلین اود لیسو زده کوو نکی لکه چی معمو ل شوی د خلکـــو لخوا دلیک لو ست پـــه زده کړه کی فعا لیت کوی .

په ټو لنه کی دپیسواد ی د میڅنه وړلو په باب دانقلابی شورا د ۱۳۵۹ کال دحمل د ۱۳ نیټی دفر مان له مخـــی همدا اوسی پدی بر حه کـی پرا خه فعا لیتو نه پیل شوی او ۳۰ زره تنه ښوو نکی پـه زر ګو نو تنه داو طلبـــان ماموریز، انجینرا ن، محصلین اود لیسو زده کوو نکی لکه چی معمو ل شوی د خلکـــو لخوا دلیک لو ست پـــه زده کړه کی فعا لیت کوی .

په ټو لنه کی دپیسواد ی د میڅنه وړلو په باب دانقلابی شورا د ۱۳۵۹ کال دحمل د ۱۳ نیټی دفر مان له مخـــی همدا اوسی پدی بر حه کـی پرا خه فعا لیتو نه پیل شوی او ۳۰ زره تنه ښوو نکی پـه زر ګو نو تنه داو طلبـــان ماموریز، انجینرا ن، محصلین اود لیسو زده کوو نکی لکه چی معمو ل شوی د خلکـــو لخوا دلیک لو ست پـــه زده کړه کی فعا لیت کوی .

په ټو لنه کی دپیسواد ی د میڅنه وړلو په باب دانقلابی شورا د ۱۳۵۹ کال دحمل د ۱۳ نیټی دفر مان له مخـــی همدا اوسی پدی بر حه کـی پرا خه فعا لیتو نه پیل شوی او ۳۰ زره تنه ښوو نکی پـه زر ګو نو تنه داو طلبـــان ماموریز، انجینرا ن، محصلین اود لیسو زده کوو نکی لکه چی معمو ل شوی د خلکـــو لخوا دلیک لو ست پـــه زده کړه کی فعا لیت کوی .

بیسواد دی سوادزده کړی، باسواددی...

وظیفه شی دهر پنځو سی کلن او له هغه څخه پورته کسانو دپاره که چیری دسواد لـــه نعمت څخه بی پر خی وی له بیسوا دی سره دمبارزی پـه کور سو نو کی دګډون امکان برابر شی او سی پدی بر حه کی تزدی ۵۰۰ زرو تنو دلیک لو ست دزده کولو دوره پای ته رسو لی ده .

اوس دهیواد په ولایتو نواو دکابل په بیار کی دبیسوادی دمیڅنه وړلو تزدی ۲۷ ز ره کورسونه چی ۶۵۰ زره تنـه په‌کی دی دفعا لیت په حال کی دی، سر پیره بردی پـــه اردو کـــی ۲۵۰۰ کورـ سو نه چوړ شوی او نـز دی ۳۰۰ زره تنه سو نو کی دلیکت لو ست په زده کولو پو خت دی .

دانقلا بی شورا دفرمان له مخی په او سنی حال کـــی دبیسواد ی د میڅنه وړلو په کور سو نو کی د تحصیل د دوری را قعی معیار د خلورو کلو پرځای ۸ـ ۹ کاله تثبیت شوی پدی مفهوم چی دغـه کار به تیره بیا تر ۱۳۶۵ کاله پوری به ۴ کلیو کی باید سرته ورسوو .

دمسا لی اهمیت پدی کی دی چی دلیک لو ســـت زده کول دالفبا او لو ستلو او شمیر یه زده کولو نه محدوـ دیږی بلکی دکار ګرا نـــو دوری او را قعی معیار د خلورو کلو پرځای ۸ـ ۹ کاله تثبیت شوی پدی مفهوم چی دغـه کار به تیره بیا تر ۱۳۶۵ کاله پوری به ۴ کلیو کی باید سرته ورسوو .

دمسا لی اهمیت پدی کی دی چی دلیک لو ســـت زده کول دالفبا او لو ستلو او شمیر یه زده کولو نه محدوـ دیږی بلکی دکار ګرا نـــو دوری او را قعی معیار د خلورو کلو پرځای ۸ـ ۹ کاله تثبیت شوی پدی مفهوم چی دغـه کار به تیره بیا تر ۱۳۶۵ کاله پوری به ۴ کلیو کی باید سرته ورسوو .

دمسا لی اهمیت پدی کی دی چی دلیک لو ســـت زده کول دالفبا او لو ستلو او شمیر یه زده کولو نه محدوـ دیږی بلکی دکار ګرا نـــو دوری او را قعی معیار د خلورو کلو پرځای ۸ـ ۹ کاله تثبیت شوی پدی مفهوم چی دغـه کار به تیره بیا تر ۱۳۶۵ کاله پوری به ۴ کلیو کی باید سرته ورسوو .

باید دبی سواد اتو د لوست لپاره دښوو انځیو کنا ټونو نو کلیونو له ودا نیو اود موسو اوساز مانو نو له خو نـو لـه دفنرونو، شخصی کوزنو لـه سر خلاصو ډګرو نو خخـــه کار واخیستل شی .

دغه خایونه باید لږ ترلیږه ددرسی وسایلو په تجهیزا تـو سمبال شی .به لومړی ګـام کی دی باید دخلکو د هغـــی برخی دلیک لوست زده کولـو نه‌باملرنه وشی‌چی په‌اقتصادی لحاظ فعاله دی د هغوی دښوـ ونی شرایط دی د موســـو آمران باید د خپلو کارو نو په خایو نوکی برابرکړی دلیک‌او لوست د زده کړی کورسو نو نه دی خلک په خپله خوښـه جذب شی څرګندو نکی کـارنه باید کلکـه یا مفـر نـــه وشی د ښخو لیک او لو ست دی باید به پشپړه توګه پـه خپله خوښه وی له بیسوادی سره د مبارزی ولاینی خانګی له بیسوادی سره د مبـارزی ریاست د ښوونی او روز نی وزارت دافغا نستان دښخوـ دمو کراتیک سازمان د ملـــی دفاع د کورنیو چارو دوزارتوـ نو دسپاسی بر خواو نور عفه وزارتونه چی په هغو کی لـــه بیسوادی سره دمبارزی کور ـ سونه شته باید د کور سو نو دکار د رهبری او کنترول د سازمانی او میتود یکی مرستو کلکه پاملرنه وکړی .

واقعیت څرګندوی چـی د بوخیانو په منځ کی د لیك او لوست اته ویشت ولی جوړی شویدی چی پـــه هغو کی پنځه سوه او وـ شیښته سر تیری او دوه سوه او ۶ لس اجیر کار ګرانولیك او لوست په زده کړه بوخت دی هغوی دری او پښتو ژبی او شمیر یاد وی اصلی بسام لومړنتو نه ګرزول شویدی . بدی برخه کی د کار خامـــس پلان طرحه او به جدی توګه عملی کیږی .

بیسواد دی سوادزده کړی، باسواددی...

د کورسونو استادان لـــه افسرا نو څخه انتخاب شو ی دی . هغوی‌دغه مرسته په خپله خوښه او بی په حق الزحمـی څخه سر ته رسوی . جی ـ مدر او ستاینی و پده ټولـه‌منصبـدا اران او یا سواده سر تیری په کار کی له هغوی سره فعالـه مرسته کوی .

ددفاع وزار ت اود ښوونی او روزنی وزارت د کورسونو لپاره لازم سامان آلات په لاس کی‌لری همدا اوس‌درسی‌خوښی سمبال شویدی د لوســـت کتابونه او دلیکنی نور وسایل د کورس دشا ملینو به والاکی ورکړی شویدی .

د ښوونکو د سیمینـــار د لوست له ځانګی سره یو ځای د قطعی سیاسی بر خه‌به منظمه توګه دایر یږی دلیك‌اولوست د زده کړی له درسونو پر ته‌به هغته کی دوه ځلی سیا ســـی لوست او په هغته کـــی دری ځلی‌سیاسی معلومات لکچرونه خبری ، تلویز یو نی نندارەاود ورځپاڼو کتنی چرپان لری .

تجربی ښو دلی ده چی ټول زده کوونکی پرو ګرام به ښه ډول یاد وی او لولی‌لیکی او د ریاضی د خلورو ساده عملو به هر سته پو ښتنی‌کوی دکورس اور پدو نکی دافغا نستان د خلك د دمو کراتیك ګوند د کورنی او بهرنی‌سیاـ ست اساسی مسئلی د انقلاب به نوی پراو او بین المللـی پیښو یاندی به ښه ډول پوـ هیږی .

ګرانو میلمنو محتر مـــو ښوونکو ملګروا‌و دوستانو!

څرګنده او ښکاره ده زموږ دګران او محبوب وطن راتلو نکی د خوانانو د ښی سو پـی به روزنی اړه لری چی وکړای شی په اقتصادی او فرهنګی بر مختګ او په اقتصـا دی ټولنیزو سیاسی او فرهنګـی زوږو تحولاتو کی سنره برخه تر سره کړی .

زموږ کنګره به د پوهنی د ټول سیستم دوروستی پشپیـ تیا او برمختیا په لاره کی اوله هغه سره چوخت د راتلو نکـو نسلو نو دروزنی په ښه وا لی کی بی شکه ډیره مهمه اغیزه ولری .

د تاسو دوستانوبه نمایندـ ګی د انقلابی شـــورا رئیس مرکزی کمیټی او دافغا نستان دمو کراتیك جمهوری حکومت ته ډاډ ور کوو چی د هیـــواد وطنپالو نکی ښوونکی به خپل ټول قوت او یوهه د راتلونکی نسل د روزنی په لاره کی وښه سیموی دایمان، ایدیا لوژ ی بوهی او درك خاوند او زیاړـ ایستونکی خوانان به چـــی زموږ د هیواد او خلك دخلاندنه راتلو نکی د پاره دستـــر و کاروتو دتر سره کولو قدرت ولری و روزی البته دا پـره ستره وظیفه ده چـــی د آزاد غوږپدلی له هر ډول دلـــغ شکنجی ،بلاګانو او استثمـار څخه پاك افغانستان دبرمختګ او لوړتیا، به خاطر به تر سره شی .

په بای کی وایم چی موږ پـه ننني نړی کی پـه‌داسی شرایطو کی‌ژوند کووچی‌ټول استادان، ښوونکی او محصلین تاریخی حساس مسو لیت په غاړه‌لری او د ننی ټولو مخکښو ښوو ـ نکو مسئولیت دی‌چی‌باید زموږ دګران اولغونی هیواد انقلابی او قهرمان کلك او ارزښتنا که جوړونکی چی د خپلی سیمیی او هیواد د تاریخ په پیړ کی د یو ستر نوښت او نـــوی ښوو نځی ،پنسټ ایښودونکی ګرځیدلی په راتلو نکی کی هم د تاریخ له دفی از موینی څخه دشمشاد به خیر سر لوړی او بریالی و شی .

ـ ژوندی دی وی ژ مـــوږ قهرمان زیږ وونکی هیـــواد انقلابی افغانستان چی زموږ د قسم خورو دښمنانو برسریی او رلګولی دی .

ـژوندی دی وی دافغانستان د خلکو او دنړی دوروڼو او مترقی خلکو تر منځ دوستی‌او ورور ګلوی .

ـژوندی دی‌وی زموږدګرانو ښوونکو انسانی‌خلاقه قدرتونه یه هغو استادانو او ښوو ـ نکو چی موږبی پالنی اورزولی یو زیاد درودونه .

ـژوندی دی‌وی زمو ږ په سیاره کی پر مختګ او لوړتیا سوله او آرامی .

میه دی وی سپری وژونکی او زموږ دښمنان دغه دسپینی مانی درغجن او اوتی بو ته ویو نکی‌اجاره داران‌او دهغوی ډول ډول همکاران .

ای خصم ترا مجال کین‌تو‌ـ زی نیست

بر کشور ما امید پیروزی نیست

با مازدر صلح‌و صفا پیرون ای

که امروز جهان ،جـــها ن دیروزی نیست .

ژوندی دی وی زموږ خنګـر ـ ماتو نکی ویاړلی ګوند دافغا ـ نستان د خلك دمو کراتیـــك ګوند زموږ واحد او یو موټـی ګوند چی زموږ خلکوتـــه‌د خلاندنه راتلو نکی په لـــور لارښوو نه کوی .

ـتاوده درودونه‌دی وی‌زموږ دهغو شهیدانو په روح چـی‌د ژوند په وروستیو شیبو کـی د ګولیو ،ترا کتورو تـــو او ساطو رونو او دبریښنا تـــر چریان لاندی بی خبری داوی. وطنه ! موږ له تاسره له مینی برته بله ګناه نلرو ،ستاد پت او ناموس د پاره موژ وند ګاوه مبارزه موکو له اوسی په ډارم خاطر او وجدان سره مرو خو ته بریالی کیږی .دوستانو او ملګرو نه موږ او نه راتلو نکی نسلو نه حق لرو چی دغـــه شهیدان او قهرمانان هیرکړو.

ـ زموږ دشهیدانو ژ و نـد مبارزه او مرګ درس دی باید هغه زده کړو باید له هغه څخه کار واخلو .

موږ بوازی د هغو کسانو په مقابل کی‌چی زموږ دخلك او د ناموس اویت په خلاف‌زموږ د هیواد دخپلو اکی‌او دخاوری د تمامیت به‌خلاف زموږ دګوند اوزموږ دملی اودمو کرا تیك دولت دافغا نستان‌دمو کراتیك جمهوریت په خلاف توټه کوی د خپلو شهیدو پاړو نو او میندو توره له تیکی څخـه با سو او د غه جګړه یـــوه عادلانه جګړه ده .

(ب)

(بقیه ص۵)

علم‌وتشریك‌مساعی...

در لحظا تی که ایـــــن یاد داشتها پر شته تحر یـر می‌آمد ، هنوز هم مشکل‌به‌نظر میرسید که بنوان حدس‌زد که آیا انتقال سفا ر شات به موافقت خوا هد رسید و یـــا خیر ؟

گذشته از محتوی ا سناد تصویبی، شر کت کننده‌اولی به موا فقت‌نظریات مجمع‌علمی درهامبورگ که به مقصـــد توسعه تبادل‌افکار سیم‌بیشتر و آشنایی متقابله و تفاهم بر گذار گردید ، سخـــر ا نـــی نمود .

درین میان حوزی جان و نیس پوری همکاری علمی پوتسکو در اروپا و امر یکا ی شما لـی بیانیه مهمی ایـراد نمـود . مجمع علمی منعقـــــه ، در هامبورگ بدون تر دید یـك رویداد مهم‌است منحیث یك مهمان دعوت‌شده‌ازپوتسکو، که مسوولیتهای آن بطور وا ضح در اسناد نهایی هلسنکـــی تشریح گردیده است .فعا لانه در مباحثات‌شامل اجتماعـــر ـ کت نموده و درین جهت بـــر ـ رسی جامع ، به‌مقصد توسعه همکاری علمی میان کشورهای اروپایی و امریکا و کانادا ،به مجمع تقدیم گردید. ما اعتقاد کامل داریم که سایـــنس و تکنا لوژی ،ارتباط مستقیم به پیشرفت اجتماعی ، اقتصادی یك کشورو تمام منطقه بخرا ـ فیانی دارد . ترقی اجتماعی‌را نمیتوان بدون بیشر فت‌علمی تصور کرد .اما پیشرفت‌علمی به نوبه خود مستلزم تشریك مساعی نزدیك دولتها میباشد و این ایجاب میکند تا تمـــام حصار های‌که سد راه تـــر قی قرار گرفته است ، از بین‌برده شود و شرایط مساعد بـــرا ی آزادی خلقها ، و همبستگـــی میان موسسات و دانشمندا ن بر طبق مقررات تدارك شـده در اسناد نهایی هلسنکی به وجود آید .

براباهم های مشترك‌انرژی صحت و محیط زیست را می‌ـ توان با کوشش همه جانبه و همکاری تمام دول حل نمود، چنین همکاری از سر حدات‌و منطقه جغرافیایی فراتر می‌رود مثلا مرکز محیطی یو نسکو، چندین پروژه قاروی جـــو ن پروژه «بشرو بیو سفیـــر (زندگی محیطی)» که در سال ۱۹۷۲ م آغاز گردید ، ویرو ـ گرامی است قابل اجرا درهمه نقاط جهان ،تشکیل نمود .در ساحه انرژی نیز پرو گرامهای وسیع «عمدتا انرژی سو لـــر «خو رشیدی» وانرژی جیوتر ـ مل ،حرارتی زمین» توسطیو ـ نسکو ترتیب داده شده است در دیگر تحقیقات بنیادی نیز تعدادی از پروگرا م هـــا ی مشترك در بخش بیو سفیر، طب،ریاضی ،شیمی استفاده‌از سیستم ها در تحقیقات عملـی و غیره ، انجام گرفته است . باید تذکر داد که دانشمندان برجسته رومانیا در این پرو ـ گرام هاقعالانه شرکت داشتند من سالهای متعددی در رومانیا وظیفه داشته ام . کشور شما همکاری وسیع با یو نسکـــو نموده است . قابل تذکراست که رومانیا کشور میزبان‌برای مرکز تعلیمات عالی یونسکـو در اروپا میباشد همچنـا ن میخواهم اضافه کنم که‌امسال کنفرانس مهم بین المللـــی «نقش آب و آیون در سیستم های بیولوژیکی» تشکیل‌خواهد شد . باز هم راجع به کـــار مجمع علمی اروپادر هامبورگ باید گفت که انتظار میرود تـا سهم عظیمی در جهت دیانت و تفاهم در اروپا و نقش یك پل را میان بلکراد و ماد ریـد ایفا نماید .

(بقیه ص۳)

دراتحادشوروی صدها...

می توانید در باره روابطتان با مسلمانان خارج چیـــزی بگو یید ؟

مسلمانان اتحاد شوروی‌با برادران مسلمان خو یش در بیشس از هفتاد کشور جهان تماس دارند . هرسال چندین هیات مسلمان به دیدار کشور ما می آیند . مسلمانان اتحاد شوروی نیز بیو سته ازکشور های اسلا می دیدن می کنند.

حالا ممکن است چند کلمه راجع به خود تان بگویید ؟

من در ۱۹۰۷ در شیکی ، یك شهر قدیمی آذربا یجان به دنیا آمدم من چهار پسر وچهار دختر و چهارده نواسه دارم.

پسرم، احمد کمال یـك قانو ندان است . احمد جابر ، اسپیشا لیست پـــروژیسور در یك مدر سه عالی است .احمد جمال ونیازی هم تحصیل سلات عالی دارند . د خترانم بـرز زندگی خوش دارند . من از مدرسه شبکی فارغ شده امو از سال ۱۹۶۹ در پوزد اسلامی ماوراء قفقاز مفتی هستم .

(بقیه ص ۲)

نقش پلینوم...

چنین احزاب را دچاراختلافات گوناگون میسازد و لـــی هر جودیت حتمی این گو نـه خطر تو سانات و انحرا فا ت نباید جنبش را از ایجـــاد احزاب کارگری طراز تو یـــن به تشویش اندازد . پـــر واضحست که پرروز چنیـــن پدیده ها دراحزاب کشور های در حال رشد ناگزیر ست ولی تنها در بیکارا گاهانه و پیکیر وانکاء توده های زحمت کشی جامعه و دستاورد های‌مبارزات طبقه کارگر جهانست کـــه میتوان برین مشکلات غلبه‌کرد وانقلاب ملی ، دمو کرا تیـك را به پیروزی رسانند .

چنانچه تجربه انقلاب های ملی دمو کراتیك دوران ما نشـا ن میدهند که احزاب طراز نو ین کارگری در کشور های عقـب افتاده در همه گو نه‌انحرافات غلبه بر گشت ناپذیر کرده و جنبش انقلابی را پیروز مندانه به پیش میکشانند .

اینست درس تاریخ !

(دلومړی مخ پاتې)

دنوی تعلیمی نصاب...

محمد اکرم د تـا ریخ او ټولیوهنی ښوونکی ز شیبه طهوری دتالیف اوتر جـمی د ریاست غړو، محمدکریم‌ځیږی او تجیبی صافی،دکابل‌دعربی دارالعلوم دمدرسی ا ستا د مولوی سمیع‌الله ،دکابل دیښار دهلکانو دښوونځیو ،سوار ـ وایزر سیدداود اود اعتبارخان دښوونځی ښوو نکی ضیاء دښوونځی دګاهانه‌او رښتینی همکاری په‌ارتباط‌ویناوی‌وکړی او دښوونکو به‌نمایندګی پـی پدی برخه‌کی‌خپل چمتو والی څرګند کړ.

دغه راز له پیسوادی سره دمبارزی په مشخصه ګوته و ګی‌چی له‌پیسوادی‌سره‌دمبارزی درئیس ډاکتر باطن شاه طفری به مشری دښوونی او روز نی کلوب ګی‌وشوه دکنګر ی ښخو تنو برخه والو د ز لی به خوږښت کی دسواد دول اوله پیسوادی سره دمبارزی‌د مربوطو پروګرامونو به باره کی خپل مضمونونه او مقالی ولوستلی .

(۸مخ)

http://rahparcham1.org

حقیقت انقلاب ثور

ارگان نشراتی مرکز ولایتی جمهوری دموکراتیک افغانستان

(داود م مخ باني)

د نوی تعلیمی نصاب...

بەدغه غونډەکښی د لیک لوست دزده کړی دکورسونو ښوونکی ملالی دمنی دڼاغ وزارت له بیسوادی سره دمبارزی مدیر ډګرمن حضرت ولسی ، دکرنی دکوپراتیفونو یوه غړی زمان الدین دجوزجان ولایت د لیک لوست دزده کړی مدیر عبدالشکور نوا او د پروان ولایت دلیک لوست دزده کړی پوهنتون ښوونک

حقیقت انقلاب ثور

ارگان نشراتی حزب دمکراتیک خلق افغانستان

سه شنبه (٦) جوزا ١٣٥٩ هـ . ش — دورهٔ دوم شماره (١٢٣)

نخستین کنگرهٔ معلمان کشور پایان یافت

کابل – نخستین کنگرهٔ معلمان جمهوری دموکراتیک افغانستان که بتاریخ سوم جوزای ١٣٥٩ با بیانیهٔ منشی عمومی کمیتهٔ مرکزی حزب دموکراتیک خلق افغانستان، رئیس شورای انقلابی و صدراعظم جمهوری دموکراتیک افغانستان در قصر سلام خاتمه یافت.

در این جلسه همچنان دکتور اناهیتا راتب زاد وزیر تعلیم و تربیه با تب زاد وزیر تعلیم و تربیه بیانیه اختتامیه ایراد کرده ضمن ارزیابی مثبت نتایج این کنگرهٔ معلمان جمهوری دموکراتیک افغانستان در حیات سیاسی واجتماعی کشور ما گفت: کنگره بیرک کارمل منشی عمومی کمیتهٔ مرکزی حزب دموکراتیک خلق افغانستان، رئیس شورای انقلابی و صدراعظم جمهوری دموکراتیک افغانستان نیز اشتراک ورزیده بودند.

در این جلسه همچنان دکتور اناهیتا راتب زاد وزیر تعلیم و تربیه بیانیهٔ اختتامیه ایراد کرده ضمن ارزیابی مثبت نتایج این کنگرهٔ معلمان جمهوری دموکراتیک افغانستان در حیات سیاسی واجتماعی کشور ما گفت: اشتراک منشی عمومی کمیتهٔ مرکزی حزب دموکراتیک خلق افغانستان، رئیس شورای انقلابی و صدراعظم جمهوری دموکراتیک افغانستان، اعضای بیروی سیاسی وشورای وزیران گواه ژرف توجه حزب، دولت و حکومت در انکشاف تعلیم و تربیه سالم و مترقی کشور است. وزیر تعلیم و تربیه نمایندگی از معلمان جمهوری دموکراتیک افغانستان از اشتراک هیأتهای نمایندگی کشورهای دوست در این کنگره بخاطر تبادل نجاربی ارزنده شان اظهار تشکر کرد.

خبرنگار آژانس باختر گزارش میدهد که همچنان در جلسه اختتامیهٔ نخستین کنگرهٔ معلمان کشور که در تالار سلامخانه ارگ برگزار شد سلطان علی کشتمند عضو بیروی سیاسی کمیتهٔ مرکزی حزب دموکراتیک خلق افغانستان، معاون شورای انقلابی، معاون صدراعظم وزیر امور پلان

(ص ٤)

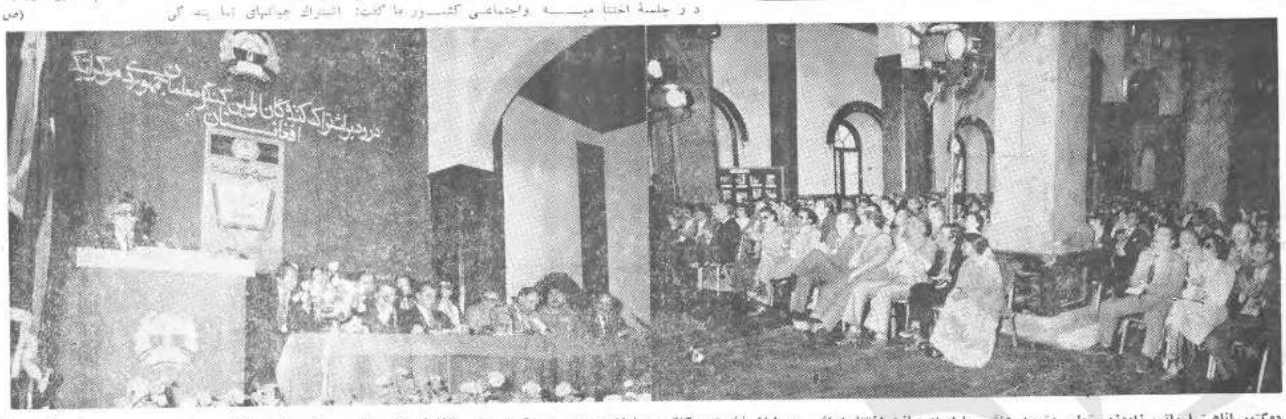

دوکتور اناهیتا راتب زاد وزیر تعلیم وتربیه هنگام ایراد بیانیه اختتامیه اش در پایان نخستین کنگره معلمان جمهوری دموکراتیک افغانستان در قصر سلام خاتمه ارگ . (عکاسی باختر)

دهیوانبوونکی به دعلم او پوهی ډیوه بله وساتی

دآسیا به زړه کی افغانستان بو وروسته پاتی هیواد دی او دفیوډالی نظام ډیر اوږد دوردنړی دتمدن دچټک اوګړ ندی کاروان خخه پیری بیړ ی وروسته پاتی ساتلی ، او ډیر ژیات انقلابی جد و جهد یکاردی چی . دنړی دتمدن دغه چټک او ګړندی کاروان سره خان ملګری کړی ، له ډیر ی مودی خخه راهیسی زمونږ په غیرتی خاوره دفیوډالی کرغیړن دور داسی بنجی خښی وی او جړی یی دومره غزیدلی وی ، چی دهغو دایستلو لپاره دکارګرو ، او کرو ندګروفوی هتی او انقلابی هوډ پکار ؤ .فیوډالی او ماقبل فیوډا لی شرایطو زموږ په ویاړلی هیوادکی دعلم او پرمختګ ټولی لاری بندی کړی وی ، په تیره بیاخه دباسه نیمه پیری بغوا هغه وخت چی دغدار تسادرکورنی ته واک په لاس ور غی او زموږ دخواد اور پریدلی ولس وینی یی وخپلی او تش هډو کی یی پر ښودل . دوی دعلم پوهی او معارف مخه ونیوله ، دانقلابی ښوو نکوسره یی غیر انسانی سلوک وکړ او د هیواد او سنی نسل یی په سلو کی دوه ټوی دچپل په نورو تیارو کی دړندو پـه خان ټیپدلی پریښود . لـه نادر نه نیولی تر داوده پوری تیرو ټولو ورستو رژیمو نـو نه ددی خبری پته وه کـه چیری دافغانستان خلک دعلم، پوهی او معرفت ډیوی په لاس کی واخلی نو دهغی سپینی رڼا نه به ددوی تور مغو نه پیداکیری او داستثمـار او زاړه استعمار دګوماګیانو او لاس پوخو ټولی غداری به ور تـه ګوته په ګو نه معلو مـی اوخرګندی شی . نو له دی امله بی دکانکوډیه نامه زموږدهیواد ډیر معصوم اوپاک تنکی خوانان له تحصیل خخه محروم کړ ل او په کوخو او بازارونو کی به سرګردانه او بیکاره .ګرځید لخو له نن خخه پخلس کاله وړاندی ، یعنی هغه وخت چی به هیواد کی د طبقاتی مبارزی مشال بل شو ، نو دغه مشال ته دعلم ، پوهی او معر فـت ټول پتنګان راغونډ شول او دعلمی نړی لید په خیږیدوسره یی دغی غداری کورنـی ،دتریوال امپریالیزم او دزاړه استعمار ټول ضد انسا نی اوضد بشری اعمال خر ګند او په داګه کړل.دخلک دمو کراتیک ګو ند به هیواد کـی دحاکمو ، مستبدو او جبا روطبقو ظلم او تیری هیوادوالوته وښود او علم او پوهه یـی دحاکمو طبقو په خدمت کی له استخدام کیدو خخه وو نسلهدخلک دمو کراتیک ګو نـد د هیواد ټولو شریفو زیـا رایستونکو ته داوښو د له چی علم اوپوهه یـوازی په هغـه خای کی دانسان دخیمـر او ښیګڼی لپاره ده ، چیری چی طبقاتی سیستم ختم شـی او استثمار نه وی ، ټولو ښوونکوله پکار دی چی علم او پو هـه دانسان به خدمت کی وا چوی لکه چی دافغانستان دښوو نکو داوهیری ګنګری ګډون کوو نکوته دافغانستان دخلک دموکراتیک ګوند دمرکزی کمیټی عمو می منشی دانقلابی شورا رئیس او صدراعظم بیرک کارمل په خپله ارزښناکه وینا کی وویل :

«د ا د ښـو ونـکـواوسترهاو چوړونکی وظیفه ده چی خپل زده کوونکی دافغانستان دخلکو دملی او دمو کراتیک انقـلا ب به هدفو نو او وظیفو با ندی خبرکړی . دوطن پا لـنـی احساسات له خلکو سره مینه له وطن سره مینه له انسا نیت او انتر نا سیو نا لیستـی احساساتو سره مینه بهتـی

(٧ مخ)

سلطان علی کشتمند:

دولت تشبثات خصوصی راتشویق،حمایه وکنترول می کند

کابل– سلطانعلی کشتمند عضو بیروی سیاسی کمیتهٔ مرکزی حزب دموکراتیک خلق افغانستان معاون شورای انقلابی، معاون صدراعظم و وزیر پلان قبل از ظهر دیروز در حالیکه محمد خان جلالر وزیر تجارت ومهر چندورما رئیس عمومی اتاقهای تجارت و صنایع حاضر بودند با رؤسا و معاونان اتاقهـای تجارت مرکز و ولایات کشور در مقر صدارت ملاقات نمود.

سلطانعلی کشتمند ضمن این ملاقات پیرامون اهداف انقلاب ثور وخاصتا مرحلهٔ نوین تکاملی آن صحبت کرده نقش سکتور خصوصی وبخار ملی را در توسعه وانکشاف تجارت کشور قابل توجـه خواند .

(ص ٤)

سر بلند، از آزمون زمان

امروز (٢٧ می) ٦١ سال از بنیاد گذاری نیروته هـای دیو ماسی میان افغانستان و اتحاد شوروی می گذرد کـه رویدادی مهم درتاریخ دو کشور دوست و همسایه نیک است . سیر زمان و دگر گونی های عظیم در جهان اهمیت ایـن رویداد را خیلی بیشتر ساخته است .

در آن روز کار، کشورجوان شوروی ، که حق تعیـین سر نو شت مردم را توسـط خود شان اعلام کـرده و در صدد تشتیبانی از جنبش‌های آزادی بخش ملت ها بر آمده بود نخستین کشوری بود که استقلال افغانستان را بـه رسمیت ساخت. اتحادشوروی پیمان های نا برابرانه یی راکه حاکمیت ملی افـغـانستان را محدود می ساخت و دسـت کمکی به استعمار گران انگلیس می داد و به وسیله حکو مت بر افتاده ترازی منعقد گردیده بود باطل کرد . اتحاد شوروی همچنین نخستین کشوری بود که بنشیاد تاسیس نیو اسد

(ص ٧)

دچین پوخی هیأت امریکا ته ورسید

کابل– د چین بو پوخـی هیأت ددولتی شورا دصدراعظم د مرستیال جنګ بیاتیو په مشری پرون د ډوه اوونیـز سفر لپاره دامریکا متحـدو ایالاتو ته ورسید، دغه هیات به دامریکا د جمهور رئیـس جیمی کارتر دجمهوری ریاست له مرستیال والتر ماندیـل د امریکا د بهرنیو چـارو لهوزیر ادموندمسکی اود دفاع له وزیر هرالد براون سـره وغږیږی.

همدغه راز هیات بـه دامریکا د پوخـی تا سیسا ت وګوری .

(٧مخ)

ملاقات

کابل– سبوهاریف الکساندر پکو ولیویچ معین اول وزارت عدلیه اتحاد جماهیر شوروی سو سیالیستی بعد از ظهـر دیروز در حالیکه عبدالرشید آرین وزیر عدلیـه و لـوی خارنوال نیز حاضر بود نـا رئیس و بعضی از اعضـای جمعیت العلمای اسلامی افغا نستان در وزارت عدلیـه ملاقات و صحبت بعمل آورد.

(ب)

تقدیم اعتمادنامه

کابل– مد یر یت اطلا عات وزارت امور خارجه خبرمیدهد محمد عیان عیان سفیر کبیر جمهوری دمو کرا تیک ا فغا نستان در وار سا اعتماد نامه خویشرا بتاریخ سه جـو زا ١٣٥٩ طی تشریفات معمو ل به هنریک یا بلو نسکی رئیس شورای دولتی جمهوری مردم پولند تقدیم کرد.

(ب)

پیام نمایندگان کنگرهٔ معلمان کشور

رفقای محترم، همو طنان عزیز:

انقلاب ثور برای خلـق افغانستان راه پیشرفـت مستقلانه و نحو لا ت اجتماعی واقتصادی را کشود. ملیونها دهقان بی زمین صاحب ز مین شدند، اصول اساسی جمهوری دموکراتیک افغانستان به تصویب رسید، تمام اطفال سن مکتب در قرا گرفتن تعلیم و تربیه شرایط مساعد کسب نمودند و مبارزه بر ضد بسوادی تو سعه پیدا کرد.

در راس مبارزه خلق ما به خاطر افغانستان آزادومستقل وبه خاطر اعمار جامعه مبتنی بر دموکراسی و پیشرفت استثمار فرد از فرد حزب دموکراتیک خلق افغانستان قرار دارد.

اعمار یک جامعه دموکراتیک بدون تحولات بنیادی در ساحه کلتور و فرهنگ و بدون تحولات در تمام ساحه های حیات معنوی امکان پذیر نیست.

(ص ٤)

متن بیانیهٔ دکتور اناهیتا راتب زاد

کابل– بیانیهٔ اختتامیـه دکتور اناهیتا راتب زاد وزیر تعلیم و تربیه جمهـوری دموکراتیک افغانستان در نخستین کنگره معلمـان جمهوری دمو کراتیـک افغانستان .

منشی عمومی کمیتهٔ مرکزی حزب دموکراتیک خلق افغانستان، رئیس شورای انقلابی و صدراعظم جمهوری دموکراتیک افغانستان، اعضای بیروی سیاسی اعضای محترم شورای انقلابی واعضای حکومت جمهوری دموکراتیک افغانستان، مهمانان ارجمند، معلمان گرامی دوستان و رفقا :

در این لحظات اولین کنگره معلمان کشور و گردهمایی که در نوع خود بی نظیر بود به پایان میرسد .

این کنگره حادثه قابـل ملاحظه یی در حیات اجتماعی سیاسی و فرهنگی کشور ما محسوب میگردد، که نمایانگر روشن وحدت کار کنان تعلیم وتربیه با حزب دموکراتیک خلق افغانستان و نمایانگر پشتیبانی عمیق معلمـان افغانستان از سیاست داخلی و خارجی حزب پیشتاز مـا و دولت جمهوری دموکراتیک افغانستان قهرمان و انقلابی پشتیبانی میرود .

(ص ٤)

در حالیکه وزیر عدلیـه ولوی خارنوال حاضر میباشند معین اول وزارت عدلیه اتحادجماهیر شوروی با رئیس و اعضای جمعیت العلمای افغانستان صحبت مینماید.

http://rahparcham1.org

نگاهی به مسایل داخلی ... کورنیو مسائل تازه یوه هتنه

حزب چیست؟

عبد اله نایبی

حزب طر از نوین طبقه کار گر به هنا به عالیتر ین شکل ساز مان ر برو لتر ی از پیشگام ترین، آگاه ترین و انقلا بی ترین زرهند گان جنبش کار گر ی تشکیل میشود . حزب ، انقلا بی کننده ، ساز مان د هنده ، رهبری کنندهٔ جنبش کار گر ی ست .

«حزب دمو کرا تیک خلق افغانستان عالیتر ین شکل ساز مان سیاسی ، حز ب طراز نوین وپیشا هنگ طبقهٔ کار گر و تمام زحمتکشا ن وطن محبو ب ما افغا نستان است .ح.د.خ. ا مطا بق اصول تیور ی علمی انقلا بی فعالیت نموده ، بر اسا س اتحاد داو طلبا نهٔ نمایند گان پیشرو و آگاه کار گرا ن ، دهقا نان ، سر با زا ن، افسران ، رو شنفکر ان، کوچیا ن ، پیشه ورا ن وسایر وطنپر ستان استوار میباشد واز منافع وهمسا لح تمام زحمتکشا ن افغا نستا ن نمایند گی وحما یت میکند .» (اساسنامه ح.د.خ.ا. ماده ۱)

حزب طبقهٔ کارگر ازاتفاق تیور ی و جنبش خود بخودی کارگری بو جود می آید . حزب مبا رزا ت طبقهٔ کارگر رادر کشور های اقتصاد ی، سیاسی واید یو لو ژیک رهبری میکند . حزب بعد از درهم کو بید ن قدر تسیاسی اقتصاد ی بور ژوا ز ی ،یعنی در مراحل برو سهٔ سا ختمان جامعهٔ نوین، همچنا ن مقا م رهبری کنندهٔ خود را حفظ کرده تمام گذار آگا ها نه به سو ی جامعهٔ فارغ‌از استثمار را رهبر ی ونظارت میکند .

حزب طبقهٔ کار گر را با خود طبقهٔ کارگر نبا ید یکی پنا شت . طبقهٔ کارگر طبقهٔ همگون نبوده حتی اقشار فو قانی آن (اشرا فیت کار گری) که با ما لکین سر مایه دار نزدیك اند ، از منافع بورژوازی در درو ن جنبش کار گری دفاع میکنند .

از جا نب د یگر تمام کارگران انقلابی نیستندولیا ید تا بخردا نه متنظر بود که تمام کار گرا ن حز بی شوند بلکه نباید هم شو ند. باید کوشید تاآگاه ترین ورزمنده ترین آنها را تا سطح‌انقلابیون بالابرد . یکی از کرا یش‌های نادر ست و تعبدی درقبا ل کارگرا ن عما نا ، کار گر گرایی ، است ، بدین مفهو م که پیما ر ا ن این گرا یشس یعنی «کار گر گرا ها» به هر آنچه از کار گرا ن بر خیزد یسا یه آنها تعلق گیرد ، سر فرود آور ده به دیدهٔ تقد س مینگرند. چنین ایده یی از چنبش کار گر ی حضر سقوط جنبش را به جریان‌خود بخودی میار زهٔ طبقا تی‌کار گران در قبا ل دارد .

«... نخستین و مبر م‌ترین وظیفهٔ ما اینست که به پرورش کارگرا ن انقلا بی که **از لحاظ فعا لیت حز بی در** همان سطح رو شنفکرا ن انقلابی قرار دار ند کمك نماییم (ما ر وی کلما ت از لحاظ فعا لیت حز بی ، تکیه میکنیم زیرا از دیگر لحاظ رسید ن کار گرا ن به این سطح اگر چه ضروری است ولی چندا ن آسا ن وچندا ن حتمی نیست) .بنا بر ین دقت و تو جهٔ عمدهٔ ما با ید به آن معطو ف گر دد **که کار گرا ن را تا سطح انقلابیو نارتقاء دهیم .**

نه اینکه ... خودمان حتما تا سطح «تودهٔ کارگر» و یا «سطح کارگرا ن میانه حال» تنزل نما ییم .»

حزب ازسه‌جزارگانیك مه‌تشکل است

رهبر ی ، کا در هاوفعالین ویکار جو یان صفو ف .

نظری به دستاوردهای دومین پلنوم کمیتهٔ مرکزی حزب دموکراتیک خلق افغانستان

۱ـ رهبری :

حز ب طر از نوین طبقه کار ـ گر به منا به یك ارگا نیسم زنده‌وهمد فمند ، متشکل ، بو یا د یر تحر ك از درو ن طبقهٔ کار گر و دیگر اقشار انقلا بی و پیشتاز جا معه برمیخیزد .

ارگان رهبر ی کننده ،حزب طر از نوین به منا به معز ساز ما ند هنده ، حز بدارد تمام عر صه های عملکر دو فعا لیتش‌رهبر ی میکند، بدون ارگا ن رهبر ی، ا ز حزب نمیتوا ن صحبت کرد . ارگا ن رهبر ی‌با جمع آور ی دقیق وعلمی فا کت ها ی درو نی و پیرو نی جنبش و حزب، او ضا ع سیاسی اجتماعی را مورد ارزیابی قرار داد ه ، سمت حر کت‌حزب و تا کتکاه‌مبارزه راتعیین و جنبش انقلا بی را به پیش میکشا ند . ارگا ن رهبری نه تنها در کنسره‌های سازمانی وسیا سی جهت ا: است بلکه با تشکیل حلقه ها ی جنبی با صلاحیتی ا ز متفکرا ن انقلابی به دور خود باکیز گی اید یو لو ز ی یك ومعنو ی حزب را نگهمیدارد.

در احز اب برو لتر ی ،در فاصله بین دو کنگره ، کمیته مرکزی رهبر ی حزب راعهده دار میبا شد . در اسا سنا مه ح. د.خ. ا آمده است :«کمیته مرکزی تما م امور سیا سی‌و تشکیلا تی حزب وار گا نهاو ساز مانها ی‌محلی‌آنرا رهبری میکند ، بر سو نل و کادرهای رهبری را تشخیص وتعیین مینما ید، فعالیت مقا مات مرکزی دو لتی وسا ز مانهای اجتما عی زحمتکشا ن راهدا یت مینما ید ، مقا ما ت ومؤسسا ت مختلف را تا سیس‌و رهبر ی میکند ...» (اسا سنامهٔ ح.د.خ. ا. مادهٔ ۱۲)

دربنجا نبا ید رهبر ی رابا رهبرا ن یکی پنداشت‌و نیز نباید این دور ا از یکدیگر به صورت میکا نیکی جدا کرد. رهبری کنند هٔ حزب «مقا م رهبری »است ولی این مقا م دروجود رهبرا ن آید پدیده وطبیعی حزب تجسم می یابد. رهبری یدو ن رهبرا ن مفهوم مجرد وانترا عی ای بیشس نیست . رهبرا ن حزب در درازنا ی عما رزا ت‌خونین ونیرد های آتشین طبقا تی تبارزکرده وآبدیده میشوند :

تنها در عملکرد شخصیت انقلابی رهبران دربرو سه تکا مل جنبشس است که میتوا ن شا لوده‌های طبیعی وبهنجار احترا م و ارا تورینه را در آنها یافت . رهبر ی تحمیلی بر حزب، حزب رابه انحرا ف حتمی کشانید نیست زیرا ناقا نو نمندا ست. رهبر ی سالم در شرایط او لیهٔ پیرو ز ی مشی استرا تیژ یك و تا کتیکی حزب است ، بدو ن رهبری سالم و طبیعی حزب‌به کجرا هه میرود و جنبشس به ناکامی ها و شکست های خورد وبزرگ وحتی قطعی مواجه شود .

(باقیدارد)

بری

دافغانستان دموکراتیك جمهوریت، اساسی اصول دخلکو دموکراتیکو حقوقواودمذهبی، عقیدوی اووجدانی آزادیو تضمین کوی

(دوهمه برخه)

ببرك کارمل د جدی د شپږ می ۱۳ وهمی نیټی د ملی ، تاریخی وینا مه ترڅرګی داخبره په وا ګه کړه چی به او سنیو شرایطو کی د کوندو او دولت لوړی وظیفه دسوسیالیزم معمو لوله، نه دی ، بلکی ددغه پړاو ما هیت او خصو صیت دا حکم کوی چی

په یوی پرا خی ملی ، متحدی دمو کرا تیکی پلار وطن‌جبهی کی ، د افغا نستان د خلکو دمو کراتیك کوندو په مشری دخلکو د ټولو طبقا تو او اقشا رو ، د ملی او دمو کرا تیکو محافلو او عناصرو او تو لنو تحول غو ښتو نکو مجا فلو، عناصرو او افرادو ، ضد امپریا لیستی وظایف سر ته ورسوی .

د جدی د شپږ می تیټی د پاخون د بریالی کیدو پسه هنا سبت ببرك کارمل د خپلی ملی ، تاریخی وینا په ترڅرګی د افغا نستان د ټولـــو ځو رول شنو او او کړیدلوخلکو په عنوان داټاد جغرنه ورکړ چی دافغا نستان دمو کرا تیك جمهوری حکومت دټولو اړیاتو دپیروا نو لپاره دخپلو دینی هرا سمو په‌آزادی سرهدسر ته رسو لو او دیدنی ،مذ هبی ، وجدانی او عقیدوی آزاد یسو خیمره یقینی کوی او داو ورکوی چی دهیوډك دا حق نه لری چی‌دافغا نستان دخلکو دمذ هبی عقیدو او ملی عنوره دوردو نو برصد خه اقدا م وکړی او که چیری خوك پسه ښکاره او پټه دا کار وکړی نود فا نون سره سم به جزا ـ ورکړی شی .

دافغا نستان دمو کرا تیك جمهو ریت ، پدی اعتقاد سره چی دافغا نستان خلکو دافغا ـ نستان د خلك دمو کر اتیك کوند په رهبری داجتما عی آزاد یو اودمو کرا تیکو حقوقو لپاره پنځلس کاله سر ښندو ـ نکی‌مبارزه کړیده، دافغانستان خلکو نه یی دا ډاډ ور کړ چی دخلکو دبیلا بیلو طبقا تو او اقشارو لپاره هر راز آزادی ـ تا میتوی اود خلکو دازاد یو اودمو کرا تیکو حقوقو مسا له یقینی کوی .

دافغانستان دخلك دمو کراتیك جمهو ریت د اساسی اصولو د ګړی فصل به درجمه ماده کی به دی باب داسی را غلی دی :

«دولت دخلکو دسو کا لی او نیکمر غی لپاره خد مت‌کوی دافرادو سو له بیزه مصون او سو کا له ژوند او هر اړ خیزه وده اردهغوی دحقوقو ،ملکیت حیثیت ،رسوم او ملی عنعنا تو سا تنه تا میتوی . دافغانستان په دمو کرا تیك جمهو ریت‌کی دولتی دفرت دښا ر او کلـــی په زیار کښا نو بوری اړه‌لری او دښپړو دولتی او سیمه ـ ییزو ازر کا نو له خوا چی به دمو کرا تیك ټول منځه‌راځی عمل کیږی .»

هو ! دافغا نستان به دمو ـ کراتیك جمهور یت کی د

(۷ مخ)

سناتك

دنبه‌نیت دخبرواترو سره‌بدبینی اوکړکیچ له‌منځه ځی

(دوهمه برخه)

دیوی دوه اړ خیزی موا فقی طر حی لپاره خبری وشی ، دلته به هر کنده تو کسه بربینی چی زموږ انقلا بی‌دولت تل‌دسولی پلوی کوی او غواړی چی له خپلو کاونډو یو هیواد سره دوستانه اړ یکی پیسکی وساتی اوکوم‌اختلافات او سوء تفاهمات چی‌موجود دی دخبرو او تفا هم له لاری لری کړل شی زموږ په عقیده دکړکیچونو حالاتو او اختلا فا تسو د لیری کیدو له پاره ډیره ښه لاره د تفاهم لاره ده. د تفا هم له لاری کید لی شی چـــی سره ددوه اړ خیزو خبـــرو پیشنهاد د کوی.، او همدارنګه په اعلا میه کی له پاکستان او ایران سره ددو ستـــی او دسو له ډیزو لارو چـــا رو داټولو به هکله دا ســـی پیشنهاد کوی :« دافغانستان دمو کراتیك جمهوری حکومت دایران اسلا می جمهـــو ری حکو مت‌نه پیشنهاد کوی چی ددو ستا نه او هر اړ خیـــزو مناسباتو اوددواړوخواوو یه‌کګډ همکاری اود پر مخنیا به خاطر دی ددواړو هیوادو تر منځ دیوی موا فقی دطر حی‌له‌پاره خبری پیل شی دغه را ز د افغا نستان حکو مت دپاکستان حکو مت نه پیشنهاد کوی چی دوروز پو هیوادو تر میښځ دو ستا نه او سو له پیسره فضا میښځ نه را شی. زمو ږ هیواد تل دسو لی پلوی کړی او کوی ی چی زموږ دانقلابی دولت د ثور د ۲۴ نیټـــی اعلا میه زمو ږ د دی اد عـــا ډیره ښه پیلکه کیدلی شی ، دا چی زمو ږ هیواد نه غواړی چی داوزو به کورنیو پلاوو کی لاس ور وهی همدا سی دور مو له خپلو کاونډو پسو هیواد و نه هیواد لرو چی زموږ دمو حاکمیت دخاوری تما میت او خپلوا کی نه احترام کوی. نسی ترې دسولی او تا هم لری ده نه دخنجرو او لا ټو ترې، او سی به تو له ترې کی دوروز پو هیوادو تر میښځ دو ستا نه او سو له پیسره فضا میښځ نه را شی. زمو ږ هیواد تل دسو لی پلوی کړی او کوی ی چی زموږ دانقلابی دولت د ثور د ۲۴ نیټـــی اعلا میه زمو ږ د دی اد عـــا ډیره ښه پیلکه کیدلی شی ، دا چی زمو ږ هیواد نه غواړی چی داوزو به کورنیو پلاوو کی لاس ور وهی همدا سی دور مو له خپلو کاونډو پسو هیواد و نه هیواد لرو چی زموږ دمو حاکمیت دخاوری تما میت او خپلوا کی نه احترام کوی. نسی ترې دسولی او تا هم لری ده نه دخنجرو او لا ټو ترې، او سی به تو له ترې کی

(۷مخ)

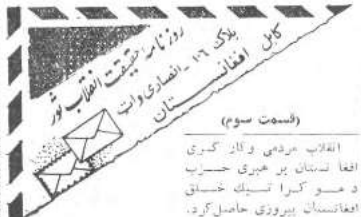

(قسمت سوم)

انقلاب مردمی وکار گری افغا نستان بر هبری حـــزب د مـــو کـــرا تـــیك خـــلق افغانستان پیروزی حاصل‌کرد. این پیروزی انقلاب دراقعا نستان که بمنافع امپریا لیزم وارتجاع لطمه میزند ولیـــن مملکت و مردم را از حیطـــه استثمار شان بیرون میبردخار چشم امپریا لیستان، ارتجاع منطقه وجهان سنگـــست راه سلطه جو یی وقدرت‌خواهـــی اجانب و معاندان گردید .

دشمنان از همان روز اول انقلاب در پی دست اندا ختن به این خس وبه آن خا شا ك غارتنمودند .

سی.آی. ای امریکا امین را به جان مردم ما اندا خـــت که خود شاهد فجایع ودسایس اعمال او و باندش بود ند . تا اینکه ملت آنراز بین بردواقعه سوم حوت سال گذ شته را یاد دارید که این دشمنا ن دیرنی ما با دست های نامرئـــی خود به جان و مال مردم ماحمله کرد ند .

واین اقدام امروزدر مکتب ایشان ، پـــدران و مادرا ن شما هم از سر چشمه همـــا ن تغذین ما آب میخورد .

امریکا، چین یا دیگـــر همه ستان تاریخ بین‌ورتجع شان در مقابل ما و شمـــا قرار گر فته اند جنگ پدو ن اعلان و دسایس نا مردا نـــه شان علیه ما ، انقـــلا ب ما وردم ما متوقف نمیشودآنها حتی ما را به جان خود مـــا اندا خته و بهره بر داری برای مقاصد شوم خودمی‌نمایند آنها میخواهند با اندا ختن تفر قه بر خی مهبا تو با لندی لکوی کیری عقه دی دهیوادو نسو دافتصادی ودی او پیاوړ تیا ما امروز نه تنها در مقا بل ازادی های جهان خوار امریکـــا افعی‌سیجان‌چینی ومزدوران‌شان قرار داریم بلکه به نیش زدن مار ها ، عقر بها و غندلها یی که آنها در آستین در جیـــب دامن ما رها نموده و میمانند نیز مواجه هستیم .

در میان این مار ها ، ایـــن کژدم ها واین غندلها مردمانی نیز هستند از خود ما ، کـــه اعضای فاسد همین جا معه و فریفته شده گان پول ، ساده لوحان بازی خورده آنهـــا از احساس بالا ، از قاوب پـــر عاطفه و روحیهٔ نیك نهاد ی جوانان ما اعم از دختـــران وپسران یا گذاشتن انگشـــت در نقاط حساس هیجان زای روح آنها ایشان رانا خود آگاه به اقدامانی نظیر اقدا مـــات لیسه شما وا میدارند .

وظیفه جوانان ما ، هر بیان ایشان ، پـــدران و مادرا ن آنها ست که دسیسه های این دشمنان داخلی و خارجی راچه در مکتب و چه در خانه صفحه درس قرار داده و غوا قـــب آنرا که هنوز چشم هـــای نا آمو خته اولاد وطن‌نمیتواند بیش‌بینی نمایند‌تلقین‌وتدریس کنند .

جون فکر کردم هـــما ن طوریکه گفتار من بردختران تاثیر کرد امید وارم پـــسر دختران و پسران همو طـــن هم فرار کردند بدانند که: **ای‌بما ابلیس، آدم دوگوهست پس‌به هردستی‌نباید داددست**

عبدالله بشیر «شیوه»

http://rahparcham1.org

گزارشها و گفتگوها راپورونه او مرکی

خبریال روان

دمیرزاقلامی څخه پرته دکار پیداکول

داسا سی اصولو دنسه‌ویشتمی مادی په‌دریم بند کی ویل شوی دی :

دکار حق ، دولت دټولو له‌پاره داجتماعی گټور کار دتاـ مینولو په خاطر ټاد بیر ئیسی‌دکار شرا یط کنترو لوی اود کار به هکله متر قی قوا نین‌و ضـع او تطبیقوی .

دتور دیر تمین انقلاب پـه دو هم پړاو کی ، چی دهیواد خوانا نو ته دکار ښی زمینی برابری شو یدی او دولت هغه دخپلو عمده دندوڅخه شمیری په‌دی ور څو کی دهیواد پـو زیات شمیر خوانان دعلمـی صدارت دپښری قوا د آمر یت لاکاری په اداری موسسو.دلا بریکوکی ښځی دی که نارینه، هسکی دی که غیر هسلکـی جذب شو یدی .

دپور تنیو افدا ما تو پـه نظـر کی نیو لـو سـره له پـو شمیر څـو اتـا تـو سره چی تازه په دولتی کارو-

دوست محمد

نو یاندی کمال شوی ، پـو لی مر کی و کړو ، او دهغوی له نظره‌دیخوا به نسبت‌اوسنی بدلو نونه و څیړو .

دکانونو او جیو او جـی‌د سروی ریا ست دجنسی محا ـ سبی دمد یر یت ما موردوست محمد جی به ۱۳۵۴ کال کـی دجیبی‌له‌لیسی څخه‌فارغ‌شوی او به پنځو کالو کی بریا لی شوی نه‌و خانته رسمی کـار وه‌ومی دمرکی په ضمن کـی داسی وویل : له‌دی امله چی‌د کورنی اقتصادی و ضعه مـی دومره ښه نه‌وه دزده‌کړی به دوره کی د فار دتخنیک به یوه ورکشاپ کی شاگردوم او له دی لاری څخه می لږاو بـیـر گوزران کاوه . فکر می کـاوه چی له ښوو لخی څخه له خلاـ صیدو وروسته درسمی کار به موند او سره وکولای شـم دکور نی اقتصادی مشکلات تر یوی اندازی پوری له مینځـه یو سم . له نار غیدو وروسته مرکزی احصا یی‌نه لاړم اوپوه عر یضه می ور کړه خو څو ورځو لاندی او باندی ټک نه وروسته راته څر گنده شـوه چی دواسطی دتشنوالی پـه صورت کی هرڅو مره‌دقی او عفی اداری ته مرا جعه و کړم گو مه گټه نلری . بیر تـه لاړم خپل بخوا نی کار ته او به تخنیکی موسسه کی دکارله لاری می یو څه قوت‌او لایموت لاس ته راوړل .

دوست محمد وویل : ویـره هیله می در لوده په شخصـی ژوند کی داقتصادی حالت په ښه کیدو سره وکولای شـم دعلمی ذیرهوله لاری‌اود ماموریت له لاری دزیا توخه ،تو نو مصدر وگر ځم .څو نه پوا ښی دا چی ما موریت می‌وتنه‌موندنه زیاترو دایرو کی‌له داسی‌اوسـ خوردو نو سره مخا مخ‌شوم چی دهغو ترمنل هر انسان تـه مشکل کار دی .

ده وویل : دتور دیرتمیـن انقلاب ددوهم پړاو په جر یان کی د مسا عدی و ضعی پـه مینځه را تګ سره می څه‌نا څه دوه میا شتی بخوا پـیوه عریضه د عظمی صـه ار ت پښری قوا آمر یت ته ورډوه، خواوس وضعی او بر خوردو- نو پـه لـو ن مـو ته‌لـی و. دوا سطی‌ضرورت می‌احسا س نکړ . دهیلی او آرزو نه پـه ډګ زړه می دکار په برخه کـی یوه غر یضه تسلیم کړه . نو- موږی آمر یت‌زما ته و ځو ښتل چی‌له یوه رسمی اداره کی کوم کمبود پیدا کړم او له عقـه ځای نه موا فقه راوړم . په پای کی د یو لړ لنډی پوښتنـی ورو سته مـی د وا سطـی او بخوا نی کا غذ براو لی نه برته په زیا تی آسا نتیا سره دی ځای زما سره موا فقوکړه او اوس دلته مقرر شوی یم .

د دوست محمد څخه مـی ویوښتل‌چی‌دافغا نستان‌ددموـ کرا تیک جمهوریت په اساـ سی اصولو کی خوانا نو ته د کار د تضمین دیا دو نی پـه برخه‌کی ده. تطرخه وول دی؟ ده‌دا سی وویل :زه پـه دی عقیده یم‌چی دتور انقلاب‌ددوهم پړاو نه وروسته عقه و عدی چی ددولت له خوا لـه خنګو سره کیږی پوا ځی پـه وینا کی محدودی نه باتـی کیږی ،پلګی به عمل کی هغه په جدی تو ګه تطبیقوی . پـه دی وله کی د افغـا نستان ددموکرا تیک جمهو ریت پـه اساسی مو قتوا صو لو کـی دخلکو دپاره دکار دتضمین یا ـ یادوته ده چی دهغو دانفاذ نه دمخه یو زیات شمیر خوا نان ښځی او نا رینه چی مستحق و او زیا ته موده هم منتظرو ، رسمی دایروته ددولتی ماموریتو او کار گرا تو په تو ګـه عمر فی شول چی ددولت دلـ پښایسته کار لر مثال لری.

«تورپیاء»

گزارش از حسن بیژن

نقش مالداری در انکشاف سطح عایدملی

طوریکه خوا نند گان‌محترم‌اطلاع‌دارند ،جلسه سا لانـه شرکت انکشاف‌مالداری‌هرات‌به‌ساعت ۲بعد ازظهر روزسه شنبه ۳۰ثور۱۳۵۹در حا لیکه‌وزرای مالیه ، تجارت ،معادنو صنایع،ترا نسپورت وتوریزم،معین پلان وزارت امور پـلاـ نگذاری ، معاون بانک انکشاف‌زراعتی ،رئیس ومعاون فنـی شرکت مالداری هرات حاضر بودند، تحت ریاست وزیرـ زراعت واصلا حات ارضی درمقر وزارت زراعت‌دایرگردید.

بخاطر آگاهی هر چه‌بیشتر خوانند گان در مورد رـروزه مذ کور و فعالیت هـــای‌آن‌وهمچنان بخاطر ارا ئه معلومات درمورد هدف دائر شدن جلسه سالانه شرکت مذکور وروی دست گرفتن پلان هـــای‌آینده اش . صحبتی داریـم با رئیس شر گت انکشا ف‌مالداری هرات که‌اینك ازنظر خوانند گان میگذرد :

شرکت‌انکشاف مالداری‌ـ هرات درسال ۱۳۵۲ باسرمایـ یه انتهائی ۲۵۰ ملیون افغانی وسرمایه ابتدا ئی (تعهدشده) ۱۶۰ ملیون افغانی تاسیـس گردیده هدف عمدهٔ آنرا تنظیم وادارهٔ امور مالداری وگوشت، تشویق وتوسعه فعا لیت های مربوط به انکشاف مالداری و منا بع زراعتی متعلق بـه آن، مطالعه منظم‌واجرای تحقیقات علمی دربارهٔ تکثیر ،نگهداری بازاد یا بی وآماده سا ختـن گوشت ودیگر محصـو لات حیوانی برای فرو ش‌درداخل وخارج وهمچنان اعطای مشوره دربارهٔ تاسیس وبیشبر داموز مؤسسات مالداری ، به‌اشخاـ ص وموسسات،تشکیل‌میدهد. تمویل ساختما نی و فعـا لیت شرکت انکشا ف مالداری هرات در مر حلهٔ اول آن کـه چهار سال دوام کرد، ازقرضهٔ ۹ملیون دالر بانك جها نـی و۲۴ملیون افغانی سهـــم دولت صورت گرفت .شرکت مذکورکه درمرحله‌اول۲۰۰۰۰ کیلومترمربع ساحه ولایت‌هرـ ات را احتوا کرد ، مـــرحلهٔ دوم آن سا حهٔ یکصد هـزار کیلو متر مربع را دربر گرفته که‌درین مرحله فعالیت هـای آن ازطریق تاسیس نما یندـ گی های شرکت در ولا یـات فراه ،غور و باد غیس نیز توـ سعه یافت .

به‌اساس پرو گرام اولـی شرکت نباید به مالداری بصو- رت وسیع‌تشبث می‌نمود وتنها یك تعداد محدود گوسفند را بخاطر اندو خنن تجر به‌نگهدـ اری می کرد . اکنون شر کت در حدود ۲۰۰۰ را س گوسفند بغر ض تجر به در فار م های خود دارد، درشر کت مذکور فعلا نفر یبا ۵۰۰ نفر پرسونل اعم از ما مورین وکار گرا ن مصروف فعالیت میباشند .

رئیس شرکت انکشاف‌مالـ داری هرات ضمن مصاحبهٔ‌در مورد فعالیت شرکت مذکورو خدمات آن از زمان تاسیس تا بحال گفت :

شرکت درظرف چهار سال یك‌مسلخ مدرن به سو یه‌پیر المللی اعمار کرد که ظر فیت اعظمی کشتا ر ۳۰۰۰ را مس گوسفند رادر روز دارد .

شرکت به سروی علمـی علفچر هااقدام کرد کـــه در ساحه هرات علفچر های همه م آب موجـــــــود بوده ودر غور یان مـــــروی مقدماتی صورت گرفته است. دراینده ی پروژه ،فعا لیت و ترقی شرکت درسا حه ولاـ یت هرات وبعداً به چهار ولاـ یت(هرات،فراه غور بادغیس) وسعت پیدا کرد .

(پاکیدارد)

گوسفندا نیکه گوشت آ ن‌در مسلخ‌هرات ذخیره میشود قبل ازذبح توسط وترنـرا ن‌موظف معاینه میگردد .

مصا حبهٔ ختصا صی رو زنا مه

گفتگویی پیرا مـون جبهه متحدملی

تجر بهٔ بلغا ریا

(قسمت دوم)

جبههٔ متحد ملی ضدفاشیز م وجنگ ازطرف دیمیتر وف انتقا دا ت شدید ی بـلا ی حز ب صور ت گر فت .

در سالهای بعد ی جریانات ملی و متر می باین نتیجـه رسیدند که باید یك جبهـه وسیع بین المللی صـــــد فاشیستی بو جود آید .

درسا ل ها ی ۱۹۴۱تـا ۱۹۴۴ شرایط مسا عد ایجاد جبها ت متحد ملی‌در اکـــثر کشور های اروپا یی کـــه ضر به فا شیز م را دیـد ه بودند ، بو جود آمد . د ر تابستا ن ۱۹۴۱ از طر یـق رادیو ی خر سنیو لو نیـــف یك بر نا مه سیزد ه ما ده یی را اعلان نمود که نکـا ت عمده آ ن تکیه بر ایجـــا د جبهه یدر و طن بوده که‌بایست تمام نیرو ها ی ملی‌در دا خل این جبهه یکجا شو نـد و هدف عمده این جبهه را بسر اندا ختن فاشیز م بلغا ر یا و قیا م بر جنگ مسلحا نـــه بارتیزا نی بر ضد فا شیز م تشکیل میداد . ر هبری ایـن جبهه عملا در دست حـــز ب بیشرو بلـغاریـا بود .علاوتا آنچه قابل یاد آور ی و مهم است اینست که در جر یا ن ایجاد این جبهه همه در عقب ویا در زیر بیر ق ملی‌بلغاریا مبارز ه میکردند .

در داخل این جبهه احزاب دیگر ی از قبیل حـــز ب دموکرا تیك ، حزب رادیکا ل وغیره نیز اشترا ك و سهـــم داشتند که ر هبر ی حز ب بیشرو بـلغاریـا پا رهبری این احزا ب داخل مقا مهه گردیدند و البته طور ی که گفته شد این جبهه تحـــت تاثیر جر یان بین المللی‌ایجاد جبها ت ملی بر ضدفاشیز م وجنگ بو جود آمـــد و د ر باتمام این حوادث‌بلغـاریا د ر مبارزا ت بر ضد فا شیز م نقش حساس و ا ر زنـــد ه داشته زیرا با یکجا شـد ن جنبشی هدی کار گـــر ی و دهقانی پرو دی ایجا د یـك جبهه واحد بر ضد فاشیز م سربه راه نزدید بعدهجا انت های حز بی رو ی اصول به میان آمد . که آیا دو لـــت جدید دولت دهقانا ن و کار- گرا ن باشد یا دو لـــــت کارگرا ن و دهقانا ن . باین معنی که نقشی اسا ســـی‌و عمده را در ما خمان دولت ، کارگرا ن داشته با شند یـا دهقانا ن به ادا مهٔ ایـــین اختلاف جز یی ، کمیته‌مشترك به خاطر تدارك‌یك قیام‌عمومی بر ضد فا شیز م‌در‌سپتمبـر ۱۹۲۳ تعیین گردید . قیا م در چند ین مرکز پر باشدولی در اکثر مراکز یا موفقیـــت انجا م نیا فت ، زیرا قرا ر بود قیا م عمو می در بیست و سه سپتمبر اغا ز کر دد ، ولی در بعضی از مرا کـــز مثلا در قسمت های غر بـی بلغاریا قبل از تا ریخ معین قیا م بر باشد که نتیجه ا ن منفی بود . بعد ها درسا ل ۱۹۲۵ جبهه مرد م بو جود آمد که در برابر خواهدا ق کا ملا سیاسی را قرار داد . درین جبهه کسیه کارا ن ، روشنفکرا ن نظا می و غیـــر نظا می اشترا ك داشتند ودر داخل جبهه مردم با ین عقیده رسید ند که تنها در متحـــد بود ن و متحد شد ن بیرو ز ی پدست می آید . با پو چو و آمد ن این اتحاد ، آتشـــس به جا ن دشمنا ن افتـــا د، درسا ل ۱۹۲۶ کیور کـــی- دیمیترو ف مهم ترین بیانیه خود را در مورد جبههٔ متحد ملی بر ضد فا شیز م‌و جنگ برشته تحریر در آو ر د که‌طی آن اشترا ك مرد م رادر جبههٔ متحد خواستا ر گردید .

با پو جود آو رد ن اندیشه تنیجه مذاکرا ت مفصـــل گا هی مخفی و گا هی علنی به ثمر رسید ، که بالا خر ه بعد از جنگ های خو ایـن «ستالین گراد » و«کورسك » که کاملا به نفع صلح‌وآز قی وبه ضرر فاشیز م بو د ،باین نتیجه رسید ند که فاشیز م دیگر شکست حوا هد خور د واحزا ب خورد و کو چـــك دیگر نیز باخود مجا سیـــه گردند که باید یا به جبهـــه به پیو ند ند و یا ایطر فی خود را حفظ کنند .

باین تر تیب با جـــد ب عناصر متر قی وبیـطر ف در بخش های نظا می و غیر نظا می جبهه یدر وطن‌بحیث یك‌جبهه سیاسی‌بوجود آمد.تا اینکه د ر نه سپتمبر ۱۹۴۴ هنگا میکه ار تش ر ها یـی بخش انجا د شو رو ی بـه پشتیبا نی از جبهه متحـــد پدر وطن در سر حدا ت‌بلغاریا رسید ه بود ، جبههٔ پدر وطن به قدر ت سیاسی رسید . مر حله دموکرا تیك از۱۹۴۴ تا ۱۹۴۸دوا م کرد ، درسا ل ۱۹۴۶ یك ریفر اند م صورت گرفت که درین و قت جنگ تقریبا ختم شد ه بودو مرد م درین ریفراند م بر ضد نظام شا هی و به نفع جمهـو ر ی رای دادند، و جـمـهو ر ی مرد م بلغاریا بنیا ن گذ ا ری شد. مقد مات انجام اصلاحات ارضی از سا ل ۱۹۴۴ تحـت کار گر فته شد . با دا مه‌آغاز اصلا حا ت ار ضی تاسیس کوپرا تیف ها و تقسیـــم ارا ضی شرو ع شد ، و لی در بخش صنعتی هـــو ز مالکیت گر د ی و جـــو د داشت ، هر چند در دستگاه های تخنیکی و صنعتی‌اعضای حز بی نیز شا مل کار بو دند با ادا مه این کار ها یلان دو سا له انکشا ف ز راعتـــی رویدست گر فته شد تا ا ز جهت مقدا ن مواد غذا یـــی مرد م کشور به مشکـــلا ت موا جه نگردند .

(ص۷)

رایورتر روزنامه

باغ وحش کابل

درحفظ ونگهداری حیوانات نقش‌عمده دارد

(قسمت دهم)

گر جه خر س ها از جمله حیوانا ت درنده محســـو ب میشوند اما در عین حـــا ل از غذا های نبا تی نیـــــز استفاد ه مینما یند . موجو د بست خر س ها یك مثال‌خوبی برای اتصا ل دو منطقه بزرگ جغرافیا یی در افغا نستا ن شمه میتوا ند .

ما حه انتشار خر س‌های تصوار ی را از ارو پا الـــی جاپان ومنا طق همـا لیه دربر می گیرد ، در حا لیکه خرس سیاه متعلق به منطقه جنو ب آسیا میبا شد که از افغـا- نستا ن الی چین ادا مه دارد‌و از اینرو در افغا نستان یکنوع آن بنام خر س تصوار ی یاد میشود که در نور ستا ن و فند هار پیدا میشود و نو ع دیگر آن بنا م خر س سیاه‌یاد میشود که در نور ستان ودره بیچشیر پیدا میشود . درگوه های مرتفع بدخشا ن و پامیر نوع بزرگ خر س تصوار ی پیدا میشود هر دو نو ع از جمله خوراکه نباتی و حیوانی تغذیه مینما ید ودر صور ت‌مجبور- یت حتی گو سفندا ن و بز ها راطعمه خویش مینما زنـــد حیوانا ت مذ کور از چر بوی ذخیره شد ه برای فصـــل زمستان استفاده مینما یند اما اینطور نیست که یك خوا ب زمستان را طی نما یند بلکه متوجه اطرا ف خو یش بوده تا از نزد یك شد ن دشمـــن بدفاع بپر دا زند خر س‌های مو نث در پناهگاه ز مستا ن خویش چو چه های خـود را بدنیا میاور ند و چو چه مابعد از سپری نمود ن (۲-۳) ماه مینوا نند مستقل زند ه گـــی نما یند .

خوك‌ها

خوك های و حشی‌صد سال قبل گنه های زیادی را دریا طاق های بلخمر ی‌تشکیـــل داده ولی امرو ز نظر به خشك شدن ساحه مذ کور و درآمدن آن نواحی بصور ت مسکو نی کاملا از آنجا نیست و نا بود شده و میتوان این ها را در نوا حی نور ستا ن‌ـبد خشان وسیمتان پیدا کردکه بعضی اوقات در نوا حی مر بو طـه باعث ضرر ا ی‌حاصلا ت‌زراعتی مردم میگردند .

تعداد چو چه های شا ن‌بین (۴-۶) بوده و نوزاد هـا در هنگا م تو لد دارا ی دندا ن های شیری می با شد .

شادی دیزو س :

شادی هابه تعداد زیـاد در جنگل های یکتیا زنده گـــی دارند شاد ی ها مـــا نند خوك های و حشی دا خـــل مزارع شده و حا صلات زاخر- اب مینما یند واز اینرو باعث آفت مزارع میگردند زمانیکـه به شکل دسته ها(بیشـــتر از صد راس)داخل مزارع‌شوند آسیب بزرگ بمزارع میرساند .

(ناتمام)

http://tabarchami1.org

(بقیه صفحه اول)

نخستین کنگرهٔ معلمان...

قداری، نور احمد نورودکتور صالح محمد زیری ا عضای دار الانشای کمیته مر کز ی حزب دمو کرا تیک خلق افغا نستان، اعضای بیـــــو ی سیاسی حزب و اعضای شورای انقلابی، شاه محمد دو ست عضو کمیته مرکزی حـــز ب دمو کرا تیک خلق افغا نستان، عضو شو رای انقلابی وو زیر امور خارجه نیز اشتـــر اک ور زیده بودند.

در جریان جلسه اختتا میه کنگره معلمان کشور گزارش کار کمیته مربوط به تعلیمات عمومی کنگره تو سط د ئیس تد ریسات ابتدایی و گزا رش مربوط به کار کمیـــته مبا رزه با بیسوادی بو سیله د ئیس مبارزه با بیسوادی قرائـــت گردید که پس از رای گیری به اتفاق آراء مورد تائیـد قر ار گرفت.

خبر نگار با خبر می‌افزاید که همچنان در این جلسه پکتن از معلمین دار العلوم کابـــل، وزیر تعلیم و تر بیه جمهوریت از پکستان اتحاد شـــو رو ی ویکتن از اعضای هیات رهبری ساز مان دمو کرا تیک زنا ن افغا نستان هر کدام در با ره بهبود وضع تعلیم و تر بیه‌در کشور اظهار نظر کـــــرده نخستین کنگرهٔ معلمـــــا ن جمهوری دمو کرا تیک ا فغا نستان را با ا ر زش ار زیابی کردند.

در جریان جلسه ا ختتا میه کنگره معلمان شیر محمداوف وزیر تعلیم و تر بیه‌ازپکستان اتحاد شو روی تحایف وزارت تعلیم و تر بیه از پکستان ا ز جمله مواد درسی طـــــر ف ضر و ر ت پکستا نه یکمیزا ر شاگرد مکتب را به وزیرتعلیم وتر بیه اهدا نمود که با ابراز تشکر و صمیمیت‌قبول گردید.

جلسه قبل از ظهر دو روز کنگره معلمان جمهو ری دمو کراتیک افغا نستان درحا لیکه دکتور انا هیتا راتب زادوزیر تعلیم و تر بیه نیز حاضر بود در تالار سلامخانه ارگـــــ برگزار گردید.

در شروع جلسه عبدالودود و ئامل رئیس کمیســـیـــون باصلاحیت تو ضیح وارزیابی کنگره و رئیس تـد ر یسا ت آلانوی وزا ر ت تعلیم و تربیه گزارشی به اعضای کنگـــره ارائه نمود کـه پس از ر ا ی گیری به اتفاق آراء تاییدشد.

در این گزا رش باخرسنجی تذکر داده شد که از جمـــله حاضرین نفر اعضای شا میـــل کنگره سی درصد آنرا ز نا ن مبارز و معلمان رز مجونشکیل داده است .

همچنان گزا رش حاکیست که در این کنگره از و لا یت کابل بیست و دو نفر،ازولایت بدخشان ده نفر، از ولایـــت تخار ده نفر، از و لایت کندز یازده نفر، از ولایت بغلان ده نفر، از ولایت‌پروان بیست و سه‌نفر، از ولایت هرات ۲۱ نفر، از ولایت باد غیس پنج نفر ،از ولایت غور هفت نفر از ولایت کند هار چارده نفر، از ولایت بلخ جاوده نفر، ا ز ولایت جوز جان ده نفر، ا ز ولایت فاریاب دوازده نفر، ازولایت سمنگان هشت نفر، از ولایت هلمند نه نفر، از ولایت غزنی پانزده نفر، ا ز ولایت لغمان هفت‌نفر،ازولایت پکتیا چارده نفر، از و لا یت ارزگان چار نفر، از و لا یت زابل سه نفر، از ولایت تخکـر هار یکنفر ، از و لایت نـر اه چار نفر و از ولایت کنر دونفر اشتراک ورزیدند. در زمـــره نمایندگان فوق الذکر چار ده نفر به صفت نما یندگان‌معلمان سایر وزارتها شامل میباشند.

همچنان جمن و چار نـــفر نما یند گان قطعات مر بـو ط قوای مسلح درمر کزوولایات وچاروه نفر اعضای مسلکـــی ریاست تـالیف و تر جـــمه و هفتاد ودو نفر از سا یـــر مؤسسات بحیث مشاهد دراین کنگره اشتراک ورزیدند.

براساس گزارش ا ر ا ئه شده بیست و سه نفر از نه کشور دو ست بحیث نمایندگان کشور های شان در ا ین کنگره شامل بودند.

خبر نگار آژانس با خبـــر اضافه میکند که در جلسه قبل از ظهر دیروز کنگره معلمان جمهوری دمو کرا تیک ا فغا نستان که بر یاست فضل‌الحق معین دوم وزارت تعلیم‌و تربیه دایر شد رؤسای هیأ تـــها ی کشـــــــو ر هـــــای جمهوریت دمو کرا تیک یمن، جمهوریت کیوبا ،جمهور یت مردم مغلستان، جمهور یـــت یوگو سلاویا و جمهو ریت سو سیال ستی چکوسلواکیا بیانیه‌هایی پراد کرده در آغاز سخنرانی ها یشان شاد باش های مردم کشور هایشان را بـمـو د م افغا نستان و خا صتا صلا م ای رفقائه و پر از صمیمیت علمان کشور های مر بو ط را معلمان افغا نستان ابر ا کرده اظهار آرزو مندی کردند

نتایج نخستین کنگره‌معلمان جمهوری دمو کرا تیک ا فغا نستان اساس یك بر و گرا م جدید و مترقی برای تعلیـــم وتر بیه افغا نستان باشد.

در جلسه قبل از ظـــهر همچنان نما یندہ معلـــما ن ولسوالی اند خـــوی و لایت فاریاب، یکتن از اعضـــا ی جمعیت العلما و رئیس تر بیه معلم هر کدام بیا نیه هایـــی پراد کرده راجع به آ مو زش ضرورت تعلیم و تر بیـــه دیدومترقی در کشورصحبت کردند.

خبر نگار با خبر می افزاید که در جر یان جلسه قبل ا ز ظهر رئیس هیات نما یند گی جمهو ریت دمو کرا تیک یمن بیرق کشور ش را وهمچنا ن ر ئیس هیـــــات کـ و ر دوست جگو سلاویا کیا تحـ یی را به دکتور انا هیتاراتب زاد وزیر تعلیم وتر بیـــه اهداء نمودند که با ابراز تشکر و صمیمیت قبول گردید.

جلسه قبل ازظهر کنگره ساعت ده آغاز وتا سا عـــت دوازده ظهر دوام کرد. (ب)

(بقیه صفحه اول)

متن بیانیه ...

اشتراك منشی عمومـــی کمیته مرکزی حزب دمـــو کراتیك خلق ا فغانستـــان، رئیس شورای انقلابـــی و صدراعظم‌جمهوری دموکراتیك افغانستان، اشتراك بیسوروی سیاسی، شورای انقلابی و اعضای حکومت جمهـــوری دموکراتیك افغا نستان دراین شورای باشکوه پیدا گـوزی دلیل قاطع توجه بی نمایـــه وهمه جانبه حزب و دولت را در امـــور انکشاف معارف‌و تعلیم وتربیه نسل جوان‌نشان میدهد.

بیانیه منشی عمومی کمیته مرکزی حزب دموکراتیك خلق افغانستان، رئیس شـــورای انقلابی و حکومت جمهـــوری دموکراتیك افغانستان کـــه نمایانگر توجه جدی و فراوان به مکاتب و معلمان و ارتقـــاء سطح فرهنگی و تعلیمـــی زحمتکشان است نمایندگـــان کنگره را بـه هیجـان آورده است .

معلمان گرامی اجـــازه بفرمائید به نمایندگی از شما ازمهمانان خارجی کشور های دوست در راس اتحاد جماهیر شوروی سو سیالیستـــی، جمهوری دموکراتیك المان، حکو سلواکیا، مجارستـــان، بلغاریا، مغلستان، جمهوری دموکراتیك خلق یمن، پولند، کیوبا، و نماینده ملل متحد در کابل جناب یونیف برای اشتراك شان در اولین کنگره معلمان جمهوری دموکراتیـــك افغانستان بخاطر تبریکـــات پر حرارت شان در این محفل بزرگ وبه خاطر تحایف و آرزو های‌نیك شان و بخاطر تبادل تجارب فراوان شان در این کنگره سپاسگذاری نمایم.

معلمان گرامی :

دوستان و رفقای نما یندہ گـــا ن ایـــــن کنگـــــره ضمن سخنرانی های خویشـــ یك سلسله مطالب انتقادی طرح و آرزو ها و پیشنهـــاد های خود را بخاطر بهبـــود پیشرفت تعلیم و تربیه نسل جوان و آیند گـــان کشور در مورد تکامل بعدی پروســـه تعلیم وتربیه و بهبود تربیـــه کدرها، انکشاف علم در بین نفوس کلان سالان ارائـــه داشته اند .

در برابر اردوی جندیـــن هزاری متسوبین تعلیم وتربیه وظایف نهایت سنگین، مشکل ولی پر افتخار و ارزشمـــندی قرار گرفته است این وظایف از طرف حـــزب و دولت جمهـــوری دموکراتیـــك افغانستان تعیـــن و در اصـــول اساسی جمهوری دموکراتیك افغانستان تذکریافته است که ارگانهای دولتی، سازمانهای اجتماعی و مکاتب موظف اند در تربیه اطفال به خانواده‌ها کمك کنند. دولت دوا طلبین جوانان را بعهده میگیرد برای آنان امکانات تعلیم و آموزش مسلکی را فراهم میسازد. جهت تامین اخلاقی و رشـــد جسمانی واشتراك وسیـــع وخلاق آنها در اعمار جامعـــه نوین مساعدت میکند. اکنون وظیفه ما عبارت از آنست که این اصل واصول صحبت‌های منشی عمومی کمیته مرکـــزی حزب دموکراتیك خلـــــق افغانستان، رئیس شـــورای انقلابی و صدراعظم جمهوری دموکراتیك افغانستان وپیام کمیته مرکزی شورای انقلابی وحکومت جمهوری دموکراتیك افغا نستان را که در کنگـــره ما استماع فرمودید به تمـــام ولایات، دهات وقراء کشـــور به کارگـران، دهقانـــــان، روشنفکران، کو چیـــــان، جوانان، اطفال و خانواده هـــا به معلمان، متعلمان وهمچنین به همه کار مندان و متسوبین تعلیم وتربیه برسانید .

مابایدمجدانه تلاش ورزیم تا تصامیم حـزب و دولت را در مورد تعلیم وتربیه و محو بیسوادی و تصامیم کنگره را کام بکام یکجا با مردم جامعه عمل بیو شانیم .

ما از همه رفقا و دوستان و بخصوص از مشاوریـــن کشور دوست ما اتحـــاد جماهیر شوروی سو سیال استانی که در آمادگی وارتیب این کنگره نقش داشته انـــد صمیمانه اظهار سپا سگذاری می نمائیم .

مهمانان گرامی، معلمـــان ارجمند، دوستان و رفقا!

در خاتمه اولین کنگره ما به انجام میرسد اجازه بدهید این طور آنرا خاتمه بدهیم: بیائید بمنظور بر آورده شدن این آرزو ها باهم یکجا فکر کنیم بیندیشیم و یکجا ازهیچ گونه سعی وتلاشی در جهت تعمیداین اهداف والای انسانی خود داری نه ورزیم. بخاطـر باده کردن تمام تصاویب و تصامیم‌حزب و دولت‌جمهوری دموکراتیك افغا نستان در راه تعلیم و تربیه ومحو بیسوادی در کشور .

بخا طـــر تـا مین صلـح در سراسر جهان ومنطقه مـا تا خانواده ها وجوانان مـــا بتوانند با آرامش به زندگی وتحصیل خود ادامه دهند .

بخاطر یارور شدن ایـــن گنجینه های زندگی ما یعنی جوانان ما .

بـخـا طـر آ ماده شدن تو جوانان ما برای پذیرشـــ مسوولیتهای بزرگ حال و آینده جهت اعمار یك وطـــن آزاد با قدرت، نیرومنـــد، شکوفان و صلح دوست .

بخاطر پیروزی بـر همـــه بلاها مصیبت‌ها ویرانگی‌ها، بخاطر اعمار جامعه نوین فارغ استثمار فرد از فرد .

بـخـا طـــر ا حـما ســ مسو و لیـــت همبشگـــی ودوامدار مادر برابر نسلها ی آینده و مشعل داران فردای وطن محبوب ما افغا نستـــان آزاد ومستقل و صلح دوست، قهرمان و انقلابی.

بـخـا طـر نقش جوانـــان د ر جهت آرمـــان بـز ر گ صلح دموکراسی و ترقـــی اجتماعی و نفرت بر علیـــه دشمنان وطن و ناموس بـــا ارزش پدران و مادران ما.

بخاطـر سعادت و صحت شما در امر پیشبرد وظایـف تان در برابر تعلیم و تربیـــه نسل جوان ما .

درود به عشق زوال نا پذیر در برابر کودکان این نـــو نهالان و شکوفه های زندگی **ما و جوانان .**

جاویدان باد وطن وخلقهای متمدیده بلا کشیده ولـــی بـا شهامت ، سخت‌کـــوش و شکست نا پذیر ما .

(ب)

(بقیه صفحه اول)

پیام نمایندگان کنگره ...

از ینجا ست که در هر حلقه کوزی بیشر فت اجتما عی و اقتصادی کشور حزب ودولت جمهوری دمو کرا تیك ا فغا نستان بوسا له تجد ید نما م سیستم تعلیم و تر بیه و عم آهنگ سا ختن آن باقتضیات پیشر فت اقتصاد ، علم‌وکلتور توجه خاص میذول میدارد.

درین راه موفقیتهـــــا ی قابل ملا حظه یی به دســـت آمده است، مکاتب کشـــور در وازه های خود را پر و ی کودکان ز حمتکشان بازنمود. اطفال تمام اقوام و ملیت ها ی کشور برای کسب علم‌ودانش حقوق برابر به دست آوردند. یز بانهای مختلف میهن مـــا کتابهای درسی جدید تهیه و ترتیب گردید که جوا بگـوی مقتضیات علوم و بدا گو ژی معاصر میباشند، جهت تربیت وتجدید کادر های علمی کا ر های زیاد انجام میگیرد.

اولین کنگره معلمان ا فغا نستان به نما یند گی از تمام کار کنان معارف و طـــن از اقدامات حزب‌دمو کرا تیك‌خلق افغانستان و دولت جمهو ری دمو کرا تیك افغا نستان‌که به منفعت مردم ز حمتکش انجام میگیرد واز سیا ست دا خلی وخارجی ح.د.خ.ا و حکـومت افغا نستان کاملا دفـــــاع و پشتیبانی مینمایند. نمایندگان کنگره به نما یند گی از تمام معلمان و کار کنان تعلیم و تربیه پشتیبانی کامل خودرا به خاطر دفاع از دست آورد های انقلاب شکو همند ثور و مر حله نوین نجا تبخش آ ن و تشکیل جبهه ملی پدر وطن ابراز میدارند.

آنها ازتمام معلمان، کارکنان معارف،پدران ومادران ومحافل اجتماعی جمهوری د موکراتیك افغا نستان دعوت بعمل مـــی آورند تا تمام نیرو و توا نایی خود را جهت بنیاد نهادن‌یك سیستم حقیقت مردمی تعلیم و تربیه که جوا بگوی مقتضیات زمان و عنائم ز حمتکشـــان باشد صرف نما یند.

وظیفه اساسی مادر ساحـــه تعلیم و تربیه عبارت ا ست از تبدیل مکتب از و سیلـــــه حکمفر مایی طبقاتی ا ستثمار گران بو سیله تحول د مند ه دمو کرا سی جامعه، مکا تب جدید بنیاد گرا ن شا یسته و ورزیده جا معه جدید دموکرا ـ سی را باید تر بیت نما یند‌که آنها بتوا نند در امورتحولات انقلابی واجتماعی و در رفـــع عقب ما ندگی اقـــتصا د ی و انکشاف فر هنگ ملی‌فعالانـــه اشتراك نمایند.

اشتراك ما در انتشار همه جانبهٔ تعلیم و تر بیه وتو سعه بعدی مبارزه علیه بیسوا دی، در کار ار تقای کمره ز حمت‌و در پیشرفت اقتصاد ، کشور وار تقای سطح زندگی مر دم تاثیر بسزایی خوا هد داشت وازین رو یکی از مهمتر یـــن وظایف ما به حساب میر ود.

تربیه نسل جوان برای کار و فعالیت آگاهانه و سازنـده یکی از وظایف عمده تـــمام معلمین میبا شد. راجع‌به‌بهبود تربیه عملی و انتخا ب مسلك برای شا گردان کار های‌زیادی باید صورت گیرد و همچنا ن اشکال مختلف اشتـــــرا ك شاگردان در امور عمـــــر اجتماعی انکشا ف داده شود.

در امور تنظیم تمام فعالیت های تعلیم و تر بیه تو جـــــه اساسی به این مبذول گردد‌که شاگردان در پرتو عشق‌وعلاقه به زحمت واحترام به ز حمت کشان تر بیه شوند.

وظیفه مهم مکتب در افغا نستان باید عبارت از تکمیل دایمی پر وسه تعلیم و تر بیه انقلابی بلند بـر د ن کمره درس و تکامل اصول تعلیم و تربیه باشد.

وظیفه ما در تقسای کیفیت دانشی شا گردان است.،ابابد بروسه تعلیم و تر بیه راطوری براه اندازیم که این پ ر وسه به رشد و تکامل همه جا نبه معنوی و اخلاقی شا گر د ا ن مساعدت نماید.

شاگردان مکا تب بیوسته باسیاست داخلی و خار جـی حزب دمو کرا تیك خلق افغا نستان و دولت جمـــهو ر ی دمو کرا تیك افغا نستان‌آشنا شوند و نو جوا نان ما بـــا رو حیه صداقت بی پایان بـــه میهن و رو حیه آ شتی نا پذیر بردن به ایدیا لوژی وا حلاق بورژ وازی تر بیت شو ند.

اولین کنگره معلمان کشور و باصراحت کامل اظهاراطمینان مینماید که معلمان و مر بیا ن مکاتب و لیسه ها درکارتعلیم و تر بیه اطفال از هیچ نـوع صرف مساعی نباید دریـــغ نمایند. آنها برای تو سعـــه جهانبینی علمی شا گـر د ان شبکه و سیع محا فل را تشکیل داده تا اینکه ابتکار وقا بلیت ایجاد گرانه آنها ر شـــد و توسعه یابد.

در امور تعلیم و تر بیـــه مو سسات قبل از مکتب‌نقش ارزنده‌را بازی میکنـد. بناء باید به رفع‌نیاز منـدی ها ی کود کستان ها تو جه نمائیم‌و کار های تر بیتی درمؤسسات مذکور بر اسا سات علمـــی تعمیم دهیم.

او لین کنگره معلمان‌کشور از تمام او لیای شا گـر د ان دعوت بعمل می آورد که د ر امور تر بیه نو جوانا ن‌بعلاقه با مکتب کمك کنند تا اینکـه جا نشینان لایق و ساز ندگان با مر فت ز حمت دو ست و با شعور جامعه جدید بـــد ر ن طبقات رابکمال رسانند.وظیفه پرافتخار معلمان عبارت‌است‌از کمك همه جانبه به ما میلیاردر مسایل تعلیم و تر بیه‌وهمچنان انجام امور سیستما تیك‌جهت تعمیم بیدا گوزی مترقی‌دربین پدران ومادران و در بین تمام مردم .

کنگره معلمان افغا نستان به علما، دا نشمندان‌رامتادان پوهنتونها و دیگر مؤسسات تحصیلات عالی کشور حطا ب مینما ید که مکاتب کشور از ایشان کمك فرا وانی را د ر کار تهیه و تر تیب کتا بهای مبتنوی علمی وهمه جـــــا نبه تعلیمی برای متعلمین‌بر اساس دست آورد های جدید سایینس وتکنالوژی انتظار دارند.

کنگره همچنین ازنویسنـــــد گان، آهنگسازان، رسا ما ن، هنر مندا ن نیا تـــــــــر و سینمـــــا د عوت بعمل می آورد تا برای اطفال و نـو جوانان آثار بر محتـوا ایجاد نمایند.

بروبام های تعلیم و تر بیه توجه هربك از فا میل ها و توده های و سیع مردم‌کشوررا را بخود جلب میکند. به ا ین منظور او لین کنگره معلما ن از کار کنان مطبو عات ورادیو و تلویزیون دعوت میکند کـه راجع بمسایل روز مره تعلیم وتر بیه جوانان و نجا ر بکار مکاتب و همکاری بـــد ران و مادران شا گردان با مکا تب مطالب بیشتر و در سطح‌بلند تری نشر نمایند.

یکی از اجزاء جدایی‌نابذیر رشد همه جا نبه نسل جوان تربیت بدنی و جسمی‌وموا‌ظبت صحت مندی اطفال میبا شد. ما اطمینان داریم که کار کنان ساحه تر بیت بدنی وسپورت، کار کنان مؤسسات صحت‌عامه ورزرشکا ران ور زیده کشور در امور تر بیت جوا نان‌سالم وشا داب سهم ارزنده‌میگیرند. دست آورد های اخیـــر بیدا گوزی و همچنان نجا زب معلمان و رزیده کشـــور د ر پیشرفت تعلیم و تر بیه تاثیر بارزدارد.

کنگره اظهار اطمینـــــان مینماید که کار کنان بیداگوزی مؤسسات مبتودی یعنـــی مؤسسا ت تکمیل تخصـــص معلمان و اکادمی تر بیت معلم راجع به برو پلم های روز مره مکتب معاصر نه قیمات لا ز م را عملی نموده و تجـــا ر ب بیدا گوژی را در عمل بیا ده خواهند نمود. در حل برو بلم ها و مسا یلی که امروز د ر برابر مکا تب تعلیمات عمومی قرار دارد معلم نقش اساسی خواهد داشت معلمی که متکـــد بکار خود بوده دا را ی دا نش عمیق، عشق و علاقه‌به‌کودکان باشد واز آنها تعا لیت پیشتر طلب نماید. در تو سعه ایـــن صفا ت بمعلمین وزارت تعلیم وتربیه جمهوری دمو کرا تیك افغا نستان، عد بر یت ها ی تعلیم و تر بیه ولایات،مدیران‌و سر معلمان مکاتب بحضور در مؤسسات تر بیه معلم‌مساعدت مینما یند . ر هبرا ن‌معارف‌در راه بهبود کار معلمین، تفریح وزندگی آنها باید مـــواظبت وهمخواری نما یند.

رفقای محتر م !

ما نما یند گان او لین کنگره معلمان جمهوری دمو کرا تیك افغا نستان اطمینان کامل‌داریم که تمام کار کنان معارف‌کشور تحت رهبری حزب دموکراتیك خلق افغا نستان سعی‌وکوشش ذرایی خو یش را در راه اجرای مؤفقانه تصا میم حزب ودولت راجع به بنیاد مکتب جدیـــد پیشرفت تعلیم و تر بیه د ر کشور و تطبیق پلان وبر نا مه مبارزه علیه بیسوادی به ثمر خواهند ر سا ند.

به پیش به سوی‌یك‌معارف مترقی وهمگانی. (ب)

(بقیه صفحه اول)

دولت تشبثات خصوصی را...

کشنده به تاسی از منشی سیاسی جمهوری دموکراتیك افغا نستان ومنکی‌به اظهارات بیرك کارمل منشی عمومـــی کمیته‌مرکزی حزب دموکراتیك خلق افغا نستان، رئیـــس شورای انقلابی و صدراعظم در زمینه گفت :

دولت تشبثات خصوصـــی را تشویق، حمایه و کنترول مینماید و در زمینه مساعدت های مادی ومعنـــوی لازم را بعمل می آورد .

متقابلا دو تن از حاضرین به نمایندگی از تاجران‌کشور هر نوع همکاری را در امـــر پیشرفت بلانها و پروژه های گسترده انکشاف اقتصادی و اجتماعی جمهوری دموکراتیك افغا نستان به معاون شورای انقلابی، معاون صدراعظـــم و وزیر پلان وعده دادند.

(ب)

http://rahparcham1.org

زن وعصرنو ... بنځه اونوی پېړ ... زن وعصرنو ... بنځه اونوی پېړ ... زن وعصرنو

ولی لیوال سا غر

خانواده وتأثیر آن در زندگی کودك

ادا مه نسل انسان وابسته به‌تولید مثل و تربیت نسل جوا ن بوده‌و در جوا مع بشری سلول کوچکی که خانوا د ه نام دارد این وظیفه مهـم را عهده دار است .

خانوا ده نهاد کوچـــك اجتما عی بوده و در آ ن‌روابط ومناسبا ت اجتما عی،اقتصادی روانی ، فز یو لوژ یکـــی‌و اخلا قی بهم پیو سته‌ومحرا قی است که درآن روابـــط و مناسبا ت مختلف باهم‌تما طع میکند . این مو سسه کو چك باتغیر و تحول جا معه دستـــخوش تغیر و تحو ل گردیده واز روابط و مناسبا ت‌اجتماعی بشد ت متاثر است .

پایه اساسی تشکیل‌خانواده رابیو ند هیا ن زن‌و مردتشکیل داده و خانواد ه در تربیـــه‌و پرورش اشخا ص ور ز یده و صالح نقش قابل ملا حظـــه دارد . ز یرا طفل مو جـــو د ضعیف و نا توا نی است که در مرا حل او لیه حیا ت نمیتواند به‌تنها یی موانع دور و بـــر خو یش رابر طرف نماید، وی بمنظور ادا مه حیا ت خو یش به کمك ، مرا قبت‌و تو جـــه بز ر گا ن نیاز مند است .بنا بر ا ن سلوك و کر دا رسال ـ مندا نو اعضای خانوا ده در رشد شخصیت‌و ی تاثیـــر فوق العا ده داشته و فضا ی گوارا ی روا نی خانـــوا ده ساختار در سلا مت فکر ی و روانی کود کان اهمیت ز یا د دارد .

چگو نگی وضع اقتصا د ی خانوا ده بر شخصیت کود ك تاثیر مینماید ز یرا روا بـــط عینی نسبت به‌وا ستگی های انتزا عی افراد را بیشتر تحت تاثیر قرار داده و کود کا ن قبل از آنکه از جریانا ت‌معنوی جا معه متاثر گر دند از محیط مادی شان بشد ت متاثر مـــی گردند .عدم تعاد ل عا یـــد ومصر ف ، بیکار ی،محرومیت ازامکانات وامتیا زات ماد ی ومعنو ی و یك سلسله عوا مل نا مطلو ب کانو ن سعاد تمند خانواد ه را متز لزل میسازد. جا معه شناسیا ن و روا ن ـ شناسیا ن در اختلالا ت روا نی اطفال شرایط ناگوار اقتصادی خانواد ه و زند گی در خا نه های‌کو چك و کثیف را مهـم میدا نند . در کشور هـــا ی عقب ما نده کثرت تعداد افراد خانواده منجر به فساد گردیده وکثرت اطفال باعث میگر ددکه والدین به پرورش و تر بیت آنها رسید گی نتوا نند . در چنین خانوا ده ها که اعضا ی آن بنابر مشکلا ت‌اقتصاد ی در یك اتا ق کوچك استراحت میکنند محیط خانواد ه باعـــث تحر یك احسا س نا پسندیدهٔ در موقع کود ك گردیده وویرا بهانحرا فا ت جنسی مبتـــلا میسازد . این اد عاراتحقیقا تی که در باره سوابق چهارصدو هفت نفر مجرم جنسی مر بوط به مجلس قرن‌فارس صورت گرفت تایید میکند ز یـــر ا تمت مجر مین مذ کوردرخانواده ها ی بر ورده شده بودند.کهاز پنج فرز ند بیشتر داشتند.

بعضی ها چنین می پندارند که‌زن و شوهر پس از آنکـه دارای فرز ند شدند از کما ل بلوغ روا نی و عا طفی بر ـ خور دار میگر دند درحالیکـه والدین تارس وسا بالغی کـه بیش از موقع به هم پیو سته اند به زود ی از فرز ند ا ن‌شان به ستوه آمده و آنهارا طر د میکنند والدین باین عمل‌شان مقد مه بدبختی کود کا نی ر ا فرا هم میساز ند که از یـــك از دوا ج تا مناسب بدنیـــا آمده اند. کود کانیکه ازچنین از دوا جها ی نا مناسب بدنیا می آیند از رشد سالم روا نی بی‌بهره گردیده ودر مرا حـــل بعدی حیا ت نمی توا نند ، روابط درست و معقو ل بـــا اطرا فیا ن شان بر قرا ر ، سازند.

از دوا جها ی که‌براسا س احساسا ت‌کاذب‌دوره نـــو جوانی صورت می گیرد بـــه زود ی به جدا یی و طـــلا ق منجر گر دیده و کود کان را دو چار برایلمهای روا نـــی حطر نا ك میساز د وا ندیشی که درانر طلاق از یکد یگر جـدا میگر دند باید بس ازجدایی از طریق تبلیغا ت منفی تصریر قضنگ یکدیگر را در ذ هـــن کود کا ن شان ز شت‌و نازیبا نسازند زیرا این امر بـــرای همیش عز ت‌النفس کود ك را پامال و احساسا ت و یر ا جریحه دار میسازد .

کود کانی که در خانوا ده های پر خاشجو ، پها نه گیر، هیجا نی ، جبو ن و منحر ف بر ورده می شوند اکثرا ، از صفات پسندیدهٔ ا خلاقی بی بهره میگر دند ز یرا فضا ی روا نی این چنین خا نواده ها نامسا عد بوده و کود کان در چنین خانواده ها از سلا مت روانی بی بهر ه میگر دند پر ـ عکس اطفا لیکه در خانواده های فعال و ز حمتکش زا ده وپرورده میشوند افراد پـر ـ تحرك‌و فعا ل بار می آیندزیرا محیط و ما حول این چنیـــن کود کا ن بر آنها تاثیر فو ق‌ـ العا ده نموده و ایشا نرا به جنب و جوش و فعا لیـــت وادار می سازد چو ن درچنین خانواده ها به اشخا ص عا طل وبیکاره ارز ش قایل نیستند. بنابرا ن کود ك مجبوراست ، خویشتن رابه ارز شهای‌محیط فا میل دکارو فعا لیت، عیا ر سازد.

مصیبت وفقر ضربه ها ی‌خردکننده بروان لطیف کودك وارد می‌نماید.

ج۴

دټولنی اقتصادی جوړښت اوددښـخو دژوند محرنـگوالی

کله چی انسا ن د مور دټولنی‌ژوند پړی ، دټو لنی په مخ د داسی ټو لنی په غړی تو ب‌گی دا خلیږی چی دټولید ی ژواو ټونی په یوه ټاکلی سطحـــه‌کی‌وا قع او په هغی کی دټولید ټاکلی اړ یکی بر قراروی.

تو دغه نو ری دټیا مخ تـه‌راو تلی انسا ن ، دد غـــومناسبا تو په مخ کی په‌داسی ټول ژو ند اختیارو ی چی که‌غوړاړ ی او که نه دد غـــومناسباتو دخا نگی ی ما هیت تابع وی. یعنی دا چی که‌خوك په فیو دا لی ټو لنه کی بوداشی ددغه نظام دټولیـــد ی ماسباتو ، او له په بوږزواری جا معه کی سنر گی دنیا نسه‌وغړی تو دد غه اقتصـــا دی او اجتما عی سیستم دټولید ی‌ماسباتو سره په هرو هر و سرو کار لری . ددی کیلوویلی شو چی دټولیدی عنا صباتو مجمو عه دټو لنی داقتصاد ی‌جوړ یست اساسی سنن ده‌چی دهغو په پښت داسانا تـوسیاسی ، فر هنگی ،حقو قسی‌اود ډله پیز ژو ندا نســـه ټول روبنا یی اړ یکی لاړدی.

دذکر شوی اصل له مخـی‌زمو نر دټو لنی انسا ن کـــه‌تاریخه دی او که بنځینه په کامی تو که دټولید دغیو دا لـــی‌مناسبا تو دکر غیر ن تسلط ه منځولو لی کیږو او دولسی او گډ ژ و ندا نه مزی یی په‌همدی تو گه او بدل شوی‌وی.تو خرنگه حی دد غومناسبا تو ما هیت به استثمار اود زیار کښ انسان به امارت ولا ړ وو،عام ټول ټول ز حمت کشان او به خا صه تو گدا هیوا دښخینه د حـــو را ز یـــا ت‌کړاو لاندی وی خکه چی دد غو اړ یکو په خنگ کی خنی‌او می‌او عنعنوی اړ یکی هم موجودوو چی دښخینه ژ و لد انســه تر یخو الی یی زیات آړی‌وو.

خرگنده ده چی په هـــمره‌یو لنه کی چی زیاراپستو نکی‌تاسیدات او ز یپیا ك جو ړ ه او زو خخه ونه‌غورزو ی‌تر همغو خنه بنځی هم‌دټولنی‌دیوی سنر ی کنلی په تو گه دټولنیزو یدبخیو دبنجو خخه نه شی خلاصیدی.

په دی مفهو م چی درنخونواو ناخوا لو خخه دښخووا ئمی‌خلاصو ن دټو لنی د هراړخیزو بدلو نو نو سره ز ور او نـــه‌شلیدو نکی پیو ندلری.

په دی برخه کی دنړ ی د کار گرانو سنر لا ر ی‌موډیلی‌دی چی ، دښخو دپرا برا ی له پاره مبارزه ، ددمو کرا سی او تولنیز بر مخنگ له پاره د کار گری طبقی دمعو می مبارزی یوه برخه ده ، تو جو نه ده‌چی‌دښخو دآزاد ی په ترخ کی دجا معی دټولو زیار کښا نیو دخلاصو ن انعکا س موند ل کیدای شی، اود خلکو به‌آزادی‌کی دښخو دخلا صو ن ر ا ز ا نغ ښتی دی ، په دی حسا ب‌به‌باپکیزو ټولنو کی دولسو نو دروه سعاد ت او سو کا لـه ژو ند زغیته تر همغه پور ی‌نه‌شی برابرید ی ترخودټولنیزو نشاوند تو دحل به نتیجه کی مسلط وراسته تولیدی‌مناسبات‌دبیخه بدل نه شی او خای پی‌داجتما عی عدا لت به بناغ ته‌راغلی اړ یکی اشغا ل نـــه‌کاندی . په گران افغانستا ن‌کی د ور ځخیږ ما نوو تکی او بستو ن یواز ی دجابرا بوخخه دچارو دواگو به اساس ز مـره دخلکو به سیاسی‌ژوندانه کی بدلون را منځته نه کړ بلکه‌دانقلا بی تغیرا تو یه اړ یکی‌دغیر دالیزم دژوو مناسبا تو دناپود ی په غرض منبـــــ‌گا هو نه بور ته‌کړل اودنهایی‌برق له پاره یی لاره هوار ه کړه ددی امله دژیار کښـــ‌انسا ن دآزاد ی په ترخ کی‌دښخو به هم هم دلو مړ ی‌خل له‌پاره دنیکمر غی دروازی خلاصی شوی .

دبیسوادی به ضد به‌ژر مبور ی اقداما ت داجرا لا ندی‌دی چی دغه عمل د هیوا د ، زیا ت شمیر ښځی دسوا د دنعمت خخه بر خور داره‌کوی‌دښوو نی اړ روز نی‌او‌تحصیل به‌برخه کی دښخو حقو ق ،دتاریخه وو سره برا بر یی‌او بد غه مکنه دښخو او تاریخه‌وو تر منځ د امتیاز گر ښـــه‌دانقلا بی اصولو له مخی دمخه‌نی. دښخو دد مو گرا تیـــك ساز ما ن به جوگا ړ کـــی‌دهیواد مبارزی رو شنفکر ی‌نجو لی په‌سیاسی چارو کی ، فعاله ونده لری اود خیلـــورزو تو سره یو ځای د ژوماسباتو دناپود ی په مکنه مبارزه کوی .

گزارشگر : کا ملـه « حبیب مهپړ »

امین وامینی هادانش را بابیدانشی ومنطق را بابی منطقی جواب میدادند

نویسنده گانی که باید امروز دردهای مردم ما رالانعکاس میدادند ، بدر د دل مردم گوش میدادند . اما افسو س که دیگر آنهادر بین ما‌نیستند ولی یاد آنها بی‌که بحراست وطن شما ن بر خا ستند و درین راه سر بکف گذا شتند همیشه و جا ودانه در قلب ما زنده خواهد بود .

از او میپرسم آیامیدانستی که یکروز اموا جبور هم‌فدای دسیسه شوم گردیـــده و در جنگال فا شیزم اسیر خواهد شد . با نهایت جر ئـــت میگوید بلی میدا نستم‌زیرا هردوی ما می دا نستیم زیرا اموا جبور به‌خاك خود عشق می ور زید و امین میخوا ست باخون عا شقا ن پاك خاك را آبیار ی نماید ، و من به‌ادامه گفتار ش می افزا یم بلی‌امین میخوا ست این خون ها بروی خاك بر یز ند ولی ایـــنرا نمیدا نست که خو ن نا حق میجو شد و میخرو شـــد و وبالاخره او بستد گا ن‌بسیار خوب خود را از دست داد یم او زنیست با رو حیه و یـــر ارزی که با نا ملایمات زندگی پنجه نر م میکند . میخوا هم پای صحبت این بیوه جـــوا ن بنشینم وبه دردلش گو ش دهم، میگو یم بیا از امین و جنا یات امین برایم گپ بزن در حالیکه هر دو دست را به میز میکوبد میگوید از امیـن یاد نکن که دیگر حو صلـــه شنید نش را ندار م .نمیدانم چگونه سوا لا تم را مطر ح نمایم زیرا سوالا ت من‌برو ی جنایات‌امین میچر خـد و او نمیخوا هد از امین اسمی‌برده شود .

ولی او خودش از بلاتکلیفی نجاتم میدهد میگو ید امیـن عزیز ترین عزیزم را از من گرفت اطفال قد و نیم قدم‌را بی بدر ساخت . لحظه یـــی مکث میکنند بچشما نم خیـره میگردد گو یا میخوا هد ا ز گفتار ش را درنگا هم‌بخواند. باتاثر میگو یم بلی ما کسا نی را از دست دادیم که همه‌وقت از فقدان آنها رنج خوا هیم برد زیرا ما دو کنـــورا ن، نقاشان ، رسا ما ن، معلما ن وبالاخره او بستد گا ن‌بسیار خوب خود را از دست داد یم هنگا میکه حق بر پا طل، اصو لیت بر کجرو ی هـــاو عقبگرا یی ها ودا نش یـــر بیخر دی ها و بی دانشی ها پیروز گردید امین‌این فا سد ترین وسیاه ترین چهره تاریخ پایا نه جنا یتکار ش برای ابدیگور ستان تاریخ سپرده شد .

امین این بدر جنگیـــز و استاد هنگر که درمن شقاوت شیا دی ، شرار ت ، و آدم کشی را در مکتب و قا حت ووبر انگر استادان امریکا یی اش آمو خته بود تا توا نست با اسب سر کش و لجـــام گسیخته بی دا نشی در میدان سیاست بتا خت وتاز پـــر داخت و شلاق نابود ی پـــر فرق‌وطنپر ستا ن فرود آو د هزا ران هزار جوا ن وطندو ـ ست راهدف گلو له قرار داد ویا زنده بگور کرد .ولدو ب جسز ا ر ا ن هـــزار همو طـن ما ر ا نا ابد جر یحـــه دار ساخت .

ملالی امرا جبور یکـی از چهره های قهر ما ن وشنا خته شده ایست که همسر همرزم و همسنگر ش در شکنجه گـاه امین جان داد .

تاثر میگو یم آری درد نرا با همه وجود م احساس میکنو از همینجا ست‌که به قهره‌ای چون نوا رج میگذار م وزما ن باشها مت راسنا پش میکنم، چهره اش اند گی باز میگردد وادامه میدهد . در دمن‌چنان بزرگ است من بخا طر همه از دست رفتگا ن عزا دار م بخاطر همه مادران ، همه‌زنان همه اطفا ل یتیم که همه وقت منتظر پدر ا نشا ن خو اهند بود زیرا به آنها منـــور تعیتوا نواقعیت را گفت . با تاثر میگو یم آ ری ولی باید آنهارا دلیر ، شجا ع باشیا مت‌یاد آورد تا واقعیت رازود تر درك کنند واین انتظار به درازانه انجا مد . اوا مهمیدهد وقتی اموا جبور رامی بردند فقط نوا نست همینقدر بگوید ملالی شجا ع باش من سنـــه طفلم رابد ا ما ن تور ها کردم آنها راچون خود ت یار آورو به آنها بیا مو ز که خـــو ب باشند وخو ب فکر کنند وطن دان را دو ست بدا رند واز آن دفاع نمایند وتوایـــمان داشته‌باش که یکرو ز دانش بر بی دانشی هاپیرو زمیگردد. وآن وقت یکی از تو گرا ن

ملالی اموا جبور

آداب سو خته داشـــت در حالیکه دلها نرا ی زرد و گرم خورده اش را از شد ت قهر بهم میسائید با لکد بـــا ی اموا جبور کو بید و بطـــر ف موتر تیله اش کرد .

وقتی هو تر حر کت میکرد اموا جبور دزو کی بطرفم دید وبن گو نشیتم که اشکها یم فرو تر بزاند .

(دنامه)

http://rahparcham1.org

اعـــلان ... اعـــلان ... اعـــلان

قابل توجه موسسات ساختمانی

دافغان میوی سمون شرکت‌واقع پلچر خی یك باب تعمیر دومنزله - بخته کاری را برای‌دوا یر مر بوطه خود با ساس نقشه وبر اور د مر تبه اعمارمیثماید .مؤسسات ساختمانی که خوا هش اعمار آن راداشته باشند آخر یـــن افر خود راسر بسته تا تاریخ۱۵ جوزا به‌شر کت بسیار ند وخود ویاو کیل شان بـــه‌تاریخ ۲۰ جوزا به‌مجلس مراجعه نما یند نقشه ومشخصات‌واحجام او لیه تعمیـــر وشرطنامه رامیتواند بمدیریت‌اداری ملاحظه کنند به‌نرخ‌وافر خوب تر جبح داده میشود . ۱-۳-۳۵۶

په‌اجاره ورکول کیږی

په روان کال‌کی دکنرونو‌ولایت دخاصی نسوار په اجاره ور کول‌کیږی .خوك کی‌یی دقرار دا خیالری دجوزاد میا شتی تر یا یه پوره دی دکنـــرونـو مستو قیت تـــه ورشی ۱-۳- ۳۷۲

ضرورت است

فابریکه نساجی بگرا می‌برای سال ۵۹بقرار دادی‌برنج گوشت سرخی گاو و حبو بات جوب خشك ضـــرورت دارد اشخا صیکه خوا هش رسا نیدن‌آنرا داشته باشنـــد در خوا ستهای خود را بمدیریت خد مات نا بر یکـــه نسا جی بگرا می سپر ده خودشان بتاریخ ۲۵جوزا مراجعه نمایند شرطنا مه را میتوا نندملاحظا کنند تامینات‌اخذمیگردد ۱-۱-۳۵۹

ضرورت است

فابریکه نسا جی بگرا می‌به (۷۷)قلم پرزه جـــات و(۱۶) قلم‌روغنیات‌وسایط ترانسپورتی ضرورت‌دارد اشخاصیکه خوا هش رسا نیـــدن‌آنرا داشته با شند در خـــوا ستهای خود رابه مدیریت خدمات فابریکه نسا جـــی بگرا می سپر ده خود شـــان‌بتاریخ ۲۰جوزا جهت منا قصه مراجعه‌نمایند لست‌پرزه جات‌و روغنیات وشرا یط را میتوا نند ملاحظه کنند تامینات‌اخذمیگردد

۱-۱-۳۵۸

ضرورت‌است

ریاست دستگا ه ساختمانی‌بنائی به تابا ی فاز ی‌مختلف السا یز و آهن تخته بـــه‌ضخامت پنج ملی متر، ده ملی مترو پانزده ملی متر به‌سایزها ی مختلف ضرورت دارد . تجار و مو سسا ت دا خلی وکمپنی های خارجی که اجناس مذکور را میتوانند برسا نند‌افر ها ی خویشرا الی تاریخ ۲۸ سرطان بریاست بنا نـی‌بسپارند و خو دشا ن جهت داوطلبی به تاریخ مذکور بـه‌آمریت فرما یشات خار جـی مراجعه نما یند مشخصا ت رامیتوانند از آمریت فرمایشا ت خارجی اخذنمایند . ۱-۳-۳۷۱

خشکه شویی‌هالیود بفروش میرسد

میرمن رحیمه دفتری پنجاه‌قیصدماشین آلات خشکه‌شویی هالیود را که متعلق بدولت است به مبلغ سه صدوپنجاه‌و یکهزار و سه صد افغـــانـــی خریدار میباشد . کسانیکه خواهش داو طلبی را داشته‌باشند در خواستها ی‌خودرا بموسسه خشکه شویی هالیودواقع شیرعلی خان واپ‌سپرده وخود شان بروز۸ جوزا غرض‌داوطلبی مراجعه نمایند .

۱ر۳-۳۴۴

په‌اجاره ورکول کیږی

په قلعچه کی‌دشهباز ملکیت‌بودرند سرای چـی دیشتنی تجار تی با نك تر تضمین‌لاندی‌دی په اجاره ور کول کیر ی مل لرونکی دی دجوزا بـــه۱۴ نیته دور خی به۱۲ نیمـو بجو دداوطلبی لپاره‌دیشتنی تجار تی‌بانك دتصفیی لـــوی مدیریت ته ورشی‌نقدی‌تضمین‌اخیستل کیږی .

۱-۳-۳۵۳

زمین‌به اجاره‌داده‌میشود

الله نظر ،امـان ،هیئت مراد،روزی بای ،آستانه قل ،حاجی میرزاقل ،قابل‌دولت،عبدالستار،محمدعظیم حاجی‌قادرورحمان موازی (۲۱۹۸۷ر۱۸) جریب‌زمین مازاد نصسا ب مر بوط ولسوالی اندخـوی را درسال‌جاری جمعه‌مبلغ (۱۹۰۰۶۷۹) افغانی به اجاره میگیرنـــد.مزایده کنندگان‌ازنشر اعلان‌تا یك هفته درخواستهای خودرابه مدیریت اصلاحات ارضی قاریاب ویابه آمریت املاك‌ولسوالی اندخوی بسپارند.

۱ر۳-۳۴۹

ترانسفارمر نرخ گرفته‌شده

ارقان تر تانی تصد ی یـــك‌پایه ترانسفار مر (۴۱۵)کیلو وات امپیر را مبلغ دو صـــدوپنجاه هزار افغا نی ازشرکت انجنیر ی وسا مان بر ق‌افغان امند نرخ گر فته . اشخاص و مو سسا تیکه میتوا نند ازنرخ مذکور کمتر برسانند از تاریخ نشر اعلان الی ده روزدر خواستها ی خو یشـــ را بمدیریت تهیه افغان تر کانی تصدی‌واقع چـــکات بسپا رند.

۱-۲- ۳۳۵

نرخ اخیستل شوی دی

د کور برابرو لو کو براتیف‌خلور پا یی مود ل ۶۰۰ هالوبلاك ماشینو تو تـــر خ د عبد اللطیف حکیمی ښخه نرخ‌اخیستی دی مو سسی اوتورخوك که پی په‌کمه‌بیه رسولای شی دجوزا تر ۱۰ نیتی‌پوری‌دی خپل افرونه د مکرور پانوبه اداری دریم بلاك کی دتهیی او تدا ر کا تو مدیریـــت ته‌وسپار ی او بخپله دی د جوزاپه ۱۵ نیته د داو طلبی لپاره ورشی . ۳ر۳-۳۳۸

په‌کرایه‌ورکول کیږی

د ۱٤ بو ړ یزه ودانی پـه‌مارکیټ کی‌یوباب تحویلخانه،۱۷ لمبر هټی او ٤۱ لمبرکوټه دمزا یدی په ډول لری خپل غوښتن‌لیکونه دی وسپار ی او بخپله دی‌دجوزا یه اوومه نیته دزرخی‌به لسو بجو د داوطلبی لپاره دمکروریا نو په اداری لومړی‌بلاك کی د تهیی او تدارکاتو لوی آمریت دفتر ته ور شی. ۳ر۳-۳۴۹

دلیلام‌په‌ډول پاورل کیږی

د۸۷ نیته کنجاره ،۱۲۰۰۰نیته پنداته‌او ۳۱ نیته زړه لیتـــر پښه دلیلا م به ډول پاسورل‌کیږی. پیرودونکی دی دجوزا په ۷ نیټه دبست تصدی ته‌ورشی . ۱ر۳-۳٤۸

نرخ گرفته شده

میر محمد ولد یار محمد ،عبدا لحمید ولدمحمد علـــی، رسا نیدن میوه وتر کاری‌ضرورت قطعات تخار ندوی پروان راهنما یق نرخ شاروا لی قرارداد مینما ید. داو طلبان الـــی دمروز بعد ازنشر اعلان بـــه‌آمریت لوژستیك پروان مـــرا جعه نما ید. ۱-۲-۳۷۰

پشم‌ضرورت است

فابریکه پشمینه با فـــی بلچرخی مقدار چار صـــدتـــن پشم سفیدپورسپاه‌شسته‌شده ضرورت دارد اشخاص‌ومراجعیکه مینوا نند تحت قـــرارداد برسا نند جهت داوطلبـــی بتاریخ۱۷ جوزا بمدیریت خدمات فا بریکه مرا جعه‌نمایند شرطنامه را میتوا ننـــــدملاحظه کنند تامینا ت نقـــدا اخذ میگردد . ۱-۳ ۳۵۷

قرارداد‌میشود

شمس الدین رسا نید ‌نجوب خشك، تر کاری، تا زه میوه تازه وخشك ضرور ت‌سال جاری غند ۳۵ فاریاب راکه قیمت مجمو عی آن‌مبلغ(۷٤۳۵۹۸۳) افغا نی میشود قرار داد ،مینما ید.

متا قصه کنند گان در خواستهای خود را از تار یـــخ نشراعلان الی ۱۵ روز بمد یریت لوژ ستیك غند ۳۵فار یاب سپرده خود شان بروز معیـــن‌جهت داوطلبی مرا جعه نمایند شرطنا مه واو صـــــاف‌راملا حظه کرده میتوا ننـــد تامینات نقدا اخذ میگردد . ۱ر۳-۳۶۳

دپام ور

دمزار ښاروالی دهستوگنی‌دبنغو س فا میلی کورو نو جوړول په اجاره ور کول‌کیږی‌ساختمانی دستگا وی او نور خوك که پی دجوړ ولو او قرارداد خپل لری داعلان له خبرـ یدو خخه دی تر پوی اووونـی پوری‌خپل‌غوښتن لیکونه‌دمزار ښاروالی ته وسپاری بخپلـــه‌اویا قانو نی نما ینده‌دی‌دجوزا په‌لسمه نیته دکمو و لـــــوغونډی ته ورشی نقدی‌تضمین اخیستل کیږی . ۱-۳-۳٦٤

افغان‌نندارې تقدیم‌میکند

به‌اشترا ک:

استاد بسد ، طوبی ،قادر فرخ ،مزیده سرور ،حبیبـــه عسکر ، ملیحه احراری ، پاپا وهمه هنر منـد ا ن ا فغـا ن نندارى .

قیمت تکتها۲۰،۳۰و ۱۰افغانی وقت نمایش‌ساعت۱۷(۵عصر) تکتها از ســـا عت ۹صبـــح در غرفه های کابل نندارى به فروش میر سد .

در ختم نمایش سروبسرهای‌ملی بسی‌در خدمت شمااست.

(۷)

نرخ گرفته شده

دستگاه سا ختما نی‌افغانی(۸۰) تخته آهن چادر ۱٦گیج‌مورد ضرور ت خود را بـــه قیمت مجموعـــی (۱۱٦۰۰۰)افغا نی از بازار نرخ گر فته‌است . اشخاص و موسسا ت که میتوا ند به قیمت کمتـرطود قرار داد برسانـــــددر خواستها ی خود رابسپارند و خود شان بساعت ده بجـــه‌قبل از ظهر ده جوزا جهـــت داوطلبی بدفتر آمریت عمومی نبهه و تدارکا ت واقع بلاك‌اول اداری مکـروریا ن مراجعه‌نما یند شر طنا مه رامیتوانند ملاحظه کنند تضمین نقدااخذمیگردد . ۱-۲-۳٦۸

ضرورت است

آمریت عمومی پروژه بیـن‌المللی هرات در سال جاری‌جهت پیشبر دامور پروژه‌های خود به مواد ذیل ضـرور ت‌دارد خشت کلان به‌سا یـــز(۲٤ر۲٤ر۵) سا نتی یکصدو پانزده هـزار قـالب ،خشت‌مربع مروجی یکصد هزارقالب‌وجوئه کلو خه ٤٥۲۲۲٤ کیلو گرام .اشخا صیکه خوا هشـــ‌قرار داد راداشته با شد بتاریخ۱۵ جوزا به آمریت پروژه واقع قلعه اختیار الدیـــــن‌هرات جهت داوطلبی‌نزدهیئت‌مراجعه نما یند شر طنا مه ومشخصات را ملاحظه‌تامینات‌طبق مقررات اخذ میگردد. ۱-۳- ۳٦۲

ضرورت است

ریاست مبارزه با بیسوادی‌برای مکتب کلان سالان درنواحی میرویس میدان گار ته پروان ـشاه شهید بیك دربندحویلی که دارای هشت اطاق‌باشد طور کرائی ضرورت‌دارد اشخا صیکه چنین حو یلـــی‌داشته با شند تاده روز بعـداز‌نشر اعلان بریا ست مبارزه با بیسو ادی مراجعه نمایند. ۱-۳-۳٦۱

کاغذپشتی ضرورت‌است

مطبعه تعلیم و تربیـه بـه‌دوصد تن کـاغـــد پشتـــی (٦۱×۹۱ سانتی ۱۹۰) گرامه‌و هشـــت قلـــم ا دو یه جـــا ت شعبـه کا پی پلیت،زنکوگرافی وشعبه عکـا سـی رسانیده با بیمه الی کابـــل‌ضرورت دارد. کمپنی ها ی داخلی و خارجی کـه خواهش‌رسانیدن آنرا داشته با شند افرهای شانرا الی تاریخ ۲۸سرطان بمدیریت‌خدمات مطبعه تعلیم و تربیه‌بسپارند نضمین‌اخذ میشود .

۳ر۳-۳٤۰

قراردادی ته‌اړتیاده

په روا ن کال کی د افغانی‌ساختمانی دستگاه د مر کزد مربوطو برو ژو لپاره‌د بخـوخښتو قرار داد ی ته اړتیـــا لری . موسسی او نور خو لکه‌یی درسولو خپال دقرار داد به ډول لری خپل غوښتن‌لیکونه دی وسپار ی او بخپله دی‌دجوزا‌یه اوومه نیته دزرخی‌به لسو بجو د داوطلبی لپاره دمکروریا نو په اداری لومړی‌بلاك کی د تهیی او تدارکاتو لوی آمریت دفتر ته ور شی. ۳ر۳-۳٤۹

دلیلام‌په‌ډول پاورل کیږی

د۸۷ نیته کنجاره ،۱۲۰۰۰نیته پنداته‌او ۳۱ نیته زړه لیتـــر پښه دلیلا م به ډول پاسورل‌کیږی. پیرودونکی دی دجوزا په ۷ نیټه دبست تصدی ته‌ورشی . ۱ر۳-۳٤۸

نرخ گرفته شده

میر محمد ولد یار محمد ،عبدا لحمید ولدمحمد علـــی، رسا نیدن میوه وتر کاری‌ضرورت قطعات تخار ندوی پروان راهنما یق نرخ شاروا لی قرارداد مینما ید. داو طلبان الـــی دمروز بعد ازنشر اعلان بـــه‌آمریت لوژستیك پروان مـــرا جعه نما ید. ۱-۲-۳۷۰

پشم‌ضرورت است

فابریکه پشمینه با فـــی بلچرخی مقدار چار صـــدتـــن پشم سفیدپورسپاه‌شسته‌شده ضرورت دارد اشخاص‌ومراجعیکه مینوا نند تحت قـــرارداد برسا نند جهت داوطلبـــی بتاریخ۱۷ جوزا بمدیریت خدمات فا بریکه مرا جعه‌نمایند شرطنامه را میتوا ننـــــدملاحظه کنند تامینا ت نقـــدا اخذ میگردد . ۱-۳ ۳۵۷

قراردادمیشود

شمس الدین رسا نید ‌نجوب خشك، تر کاری، تا زه میوه تازه وخشك ضرور ت‌سال جاری غند ۳۵ فاریاب راکه قیمت مجمو عی آن‌مبلغ(۷٤۳۵۹۸۳) افغا نی میشود قرار داد ،مینما ید.

متا قصه کنند گان در خواستهای خود را از تار یـــخ نشراعلان الی ۱۵ روز بمد یریت لوژ ستیك غند ۳۵فار یاب سپرده خود شان بروز معیـــن‌جهت داوطلبی مرا جعه نمایند شرطنا مه واو صـــــاف‌راملا حظه کرده میتوا ننـــد تامینات نقدا اخذ میگردد . ۱ر۳-۳٦۳

دپام ور

دمزار ښاروالی دهستوگنی‌دبنغو س فا میلی کورو نو جوړول په اجاره ور کول‌کیږی‌ساختمانی دستگا وی او نور خوك که پی دجوړ ولو او قرارداد خپل لری داعلان له خبرـ یدو خخه دی تر پوی اووونـی پوری‌خپل‌غوښتن لیکونه‌دمزار ښاروالی ته وسپاری بخپلـــه‌اویا قانو نی نما ینده‌دی‌دجوزا په‌لسمه نیته دکمو و لـــوغونډی ته ورشی نقدی‌تضمین اخیستل کیږی . ۱-۳-۳٦٤

http://anparchhani.org

فشرده اخبار خارجی ، د بهرنیو خبرونو لنډیز

دیمن د دموکراتیک جمهوریت جمهور رئیس علی ناصر محمد سوریی ته د دوه ورځنی رسمی دوستانه سفر لپاره پیسوا لمدلی خوئیه پرانیستله شوه .

علی ناصر محمد غواړی د سوریی له د جمهور ر ر ئیس حافظ الاسد او تورو شخصیتونو سره د دوه اړخیزو او یکواویین ـ المللی حالاتو په باره کی خبری وکړی.

* * *

د نامیبیا په باب د ملګرو ملتو د شورا پهجوړا په اووه نیټه په خاصه پنځه ورځنی غونډه وکړی .

د نامیبیا په باب د ملګرو ملتو د شورا پنسټ په ۱۹۶۷ کا ل کی همه وخت چی د ملګرو ملتو د عمومی اسامبلی لخوا په جنوب لویدیځه افریقا باندی د جنوبی افریقا د پرلاسی دپای ته رسولو په باب یو پریکړه لیک تصویب شو کیښودل شو .

* * *

دانګولا په جنوبی برخو باندی به ټیرو خو اوونیو کی د جنوبی افریقا د عسکرو د ریدونو له امله څه دپاسه دوه سوه پنځوس تنه وژل شویدی .

* * *

پرون په ویاناکی د بی وسای کولو اودینانت په باره کی د خبرو دپاره یوه پیسوا لمدلی غونډه پرانیستله شوه .

له ویانا څخه د روبرټ دخبر له مخی یدغه غونډه کی له ډولی ترې خه نژدی د سلو سیاسی کونډونو اوغیر حکومتی سازمانونو استازو ګډون کړیدی.

* * *

د عراق د انقلابی شورا مرستیال عزت ابراهیم پرون له بغداد څخه د چکوسلواکیا سوسیالیستی جمهوریت تلاړ .

* * *

د یوګوسلاویا د بهر نیو چارو وزیر جوزف ورهوویچ د الجزایر د بهرنیو چارو وزیر محمد ـ صدیق بن یحیی سره د خبرو لپاره هغه هیوادته لاړ.

* * *

د لبنان له جنوب څخه د راوسید لیو ربونونو له مخی د اسرائیلو نظامی قواو د تیرو دوو ورځو کی دلبنان د خبرو غونډتونکو لخوا په نیول شویو خلکو کی د یارین ،مروا هبس زالوتیا، طاهیره ،بوستان اویو شمیر نورو کلیوکی ښځا خی یوځی مانوری بیل کړی دی .

د اسرائیلو دد قا ع وزیر وایسمن خپله استعفا ع اعلام کړی اودده دډغه اقدا م رسمی علت داسرا ئیلو له مشرانو سره حی داسرا ئیلیو دنظامی یودجی دکموالی سره جوخت په منځنی خنډ کی د کیوډیو لړیا توانی سره یوخت دی موافقه نه کول نسوی ل شویدی .

دوایسمن ګی چی دزیا تو وسله والو دزور ازمو یلو د کړ نلاری یو توصیه کوونکی دی لدی ځایه خرګنه پری چی د اسرائیلو نظامی لګښتونه به دوامدار ماتوګه مخ په ډیا تیلو دی .

داسرائیلو داقتصاد ی ا و سیاسی ستونزو دحل په لار ه ګی دبیګین دحکومت دناتو انی په باب دده اعترافات له حقیقت سره بیخی برابر دی .

داسرائیلو اقتصاد په ناوړه حالت کی دی ،حکه دبیګین به ځه کم دری کاله حکومت کی د ژوندانه لګښتونه په سلو کی تر خلور سوه څلو پینتو یورو ی زیات شوی اوهم انفلا سیو ن اوبیکاری مخ په زیاتیدو ده .

به ثیر مالی کال کی داسرا ئیلو بهرنی پورونه په سلو کی ۱۶٫۵ زیات شو ی اوبنځلس ملیاردو ډالرو ته رسیدلی دی .

* * *

دافریقا دخپلواکی شل کلونه تر عنوان لاندی یو علمی سیمینار ورمه ورځ په ویانا کی پایته ورسید.

دغه سیمینار دکیوبا ا و افریقا اومنځنی خنډ دخیرنو دمرکز له خوا دافریقا دآزاد ی دورځی په مناسبت جوړشوی.

تاس ریوټ ورکوی د غی جرګی ته دافریقا دوچی د هیوادو دسیاسی ،اقتصاد ی او فرهنګی مسائلو مربو ط شل ریونونه وړاندی شول .

* * *

دهند په شمال خنډ کی د مانیپور دایالت تجزیه غوښتونکو دیوه شپونکی په وژلو سره بل نوی جنایت کړیدی.

تاس ریوټ ورکوی چی به پټو ډلو پوری تړلی لاروهونکی چی په چین کی یوځی روزنه ورکوی دخونړیو تروریو نوبه کولو سره هغه کوی چی دهند دشمالی خنډ په سیمو کی ګډ وډی پیدا کړی . (ب)

(دلومړی مخ پاتی)

دچـین پوځی هیأت امریکا ته...

د جنګ بیانیو سفر چـی د چین د کمونست ګوند دمرکزی کمیټی د پوځـی سنګرتوب رئیس هـم دی دواشنګټن او پیکنګ د پوځی همکاریو د ټینګښت به لوری د یو بل ورته ګام به وګـه چی چوکاټ یی دهراله براون لخوا د تېر کـال د جـدی دمیاشتی په سفر کی تنظیم شوی ؤ خپرل کیدای شـی.

هغوی به دی کښه کی ګډ هدوونه او د یو شان عملیاتو، هماهنګ کول چی به بین المللی ډګر کی د ګړکمپ د له منځه وړلو د پروسی د وړانولو اود نړیوال حالت د خرابولو یـه غرض یی تنظیم کړی وو اوله هغه وخت نه وروسته بـه پوځی برخه کی د چیـن او امریکا ترمنځ همکاری ډیری ژیاتی شوی دی .

واشنګټن چی رسما یـی شوروی اتحاد او نـوروز صو سیالسمی هیوادو تـه ستراتیژیک مواد بند کړی دی. پدی وروستیو وختو کـی امریکا چین ته د پوځـی تجهیزاتو سپارل به اصطلاح دامریکایی تدافعی تجهیزاتـو ته د رادار دستګاوو پوځـی ترانسپورټی الوتکی، هلیکوپټرونو دمخابراتو د وسایلـو سپارل تجویز کړل.

دواشنګټن پست د ریپوټ له مخی د چین له پوځی مشر سره د پوځی وسایلـو د بیردولو پو اوږد لست شنډ چی پنټاګون ته یی وسپارل .

دغه لست د چین د پوځی ماهراتو دپیرلی پلی پیشنهادونو انعکاس دی چی د لـوز د میاشتی له نیمایی څخـه دامریکا د دفاع وزارت پوځی سنتر تړونونه لکه البـم، وسنګ هاوس، جنرال موتور اوهانی ول پاتی .

همدا رنګه نیویارک ټایمز لیکی چین چی به براخه توګه دامریکا د فعلی رول لوبـوی په تیره بیا فانتوم بنګلـی، او فانتوم اتلس مدرنی الوتکی او هغه ته راز له ځمکی څخـه هوا ته دامریکایی توغندیـو لاس ته راوړلو په لټه کی دی.

امریکا یی ګټو ته یی دا فکر کی دی چی د کښی بـه وخت کی یه دامریکا د برمختللـو وسلو د سپارلو او د چیـن او امریکا د مرستو په بـاب خبری وشی .

جنګ بیانیو به هغه وینا کی چی له تک څخه مخکی بی د بیکنګ په هوایی ډګر کـی وکړه ټینګار وکړ چـی دواشنګټن او بیکنګ همکاری وده کوی. ده اشاره وکړه چی هیله لری دامریکا متحـده ایالات لکه څنګه چی دامرائیلو غوښتنی منی د چین غوښتنو ته منیت خواب ووایی. (ب)

(دوهم مخ پاتی)

دافغانستان ددموکراتیک جمهوریت...

قدرت وړه سنوره سر چینـه خنډ دی ،او پر ته دخلکـو له ارادی هیڅ یو کار سر ته نه شی رسیدلی .

همدا ش ان دافغا نستـان ددموکراتیک جمهوریت داسا ـ سی اصولو دلـومړی فصل پنځه ماده دافغا نستان دټولو خلکو لپار دموکراتیک جمهوریت دا س

حقیقت انقلاب ثور

ارگان نشراتی مرکز جمهوری دموکراتیک افغانستان

۱۳۰ رجب المرجب ۱۴۰۰ هـ ق قیمت یک شماره (۲) افغانی

پشتیبانی از مصوبه های پلینوم دوم کمیتهٔ مرکزی ح.د.خ افغانستان

کابل ـ به سلسله تدوین جلسات جزیی به منا سبت تایید و تطبیق مصوبات دومین پلینوم تاریخی کمیته مرکزی حزب دموکراتیک خلق افغانستان دیروز مجلسی از طرف فعالین حزبی، افسران و سربازان قوای ۱۵ زرهدار در آن قوماندانی برگزار شد.

دراین مجلس پس ازانتخاب هیأت رئیسه وگرمن محمدهاشم عضو کمیته مرکزی حزب دموکراتیک خلق افغانستان و معاون ریاست عمومی امور سیاسی قوای مسلح بیرامون بیانیه تاریخی پیرامون کارمل منشی عمومی کمیته مرکزی حزب دموکراتیک خلق افغانستان رئیس شورای انقلابی و صدراعظم جمهوری دموکراتیک افغانستان که در دومین پلینوم کمیته مرکزی حزب دموکراتیک خلق افغانستان ایراد نمودند صحبت کرده شرکت کنندگان جلسه را به وحدت نظر و عمل درکار اصولی و مکلفیت های شان در تطبیق مصوبات دومین پلینوم متوجه ساخت.

همچنان دراین جلسه آمر سیاسی قوای پانزده زرهدار و چندتن از اعضای حزبی، افسران و سربازان آن قطعه بیانیه هایی با ارتباط موضوع ایراد نمودند.

جلسه با صدور قطعنامه به پایان یافت.

طی یک خبر دیگر بخاطر بزرگداشت و پشتیبانی از مصوبات باعظمت و تاریخی دومین پلینوم کمیته مرکزی حزب دموکراتیک خلق افغانستان، رئیس شورای انقلابی و صدراعظم جمهوری دموکراتیک افغانستان که در دومین پلینوم کمیته مرکزی حزب دموکراتیک خلق افغانستان ایراد نمودند صحبت کردند وکارو پیکار انقلابی شانرا در جهت تحقق مصوبات آن پلینوم ابراز نمودند.

این جلسه با صدور قطعنامه انجام پذیرفت.

(ب)

ضیافت به افتخار شرکت کنندگان کنگرهٔ معلمان

کابل ـ نمایندگان معلمان ورزسا واعضای هیأتها ی کشور های دوست شامل نخستین کنگره معلمان جمهوری دموکراتیک افغانستان دیشب در ضیافتی اشتراک نمودند که از طرف دوکتور اناهیتاراتب زاد وزیر تعلیم وتربیه به افتخار آنها در رستورانت باغ بالا ترتیب شده بود.

همچنان دراین ضیافت بعضی ازاعضای کمیته مرکزی حزب دموکراتیک خلق افغانستان، شورای انقلابی وبرخی از اعضای شورای وزیران و اراکین وزارت تعلیم وتربیه شرکت نمودند.

ضمن این ضیافت کنسرت مشترکی ازطرف هنرمندان رادیو تلویزیون جمهوری دموکراتیک افغانستان وهنرمندان جمهوریت تاجکستان شوروی اجراشد.

(ب)

گوشه یی از ضیافتی که به افتخار شاملان نخستین کنگره معلمان ج. د. ا. از طرف دوکتور اناهیتا راتب زاد وزیرتعلیم وتربیه دررستوران باغ بالا ترتیب یافته بود.

(عکاسی باختر)

۱۵۲۴ خانواده کوچی وشینواری به خانه های خود برگشتند

شرن ـ بسلسله ورود برادران کوچی ما که روز تا روز فزونی می یابد طی دوروز گذشته نیز یکهزارو پنجصد خانواده کوچی به قریه سلطانی و سایر مناطق ولایت پکتیکا آمدند.

از فامیل های برادران کوچی معاون کمیتهٔ ولایتی، قوماندان پخارندوی و جمعیت کثیری از مردم زحمتکش ولایت پکتیکا استقبال نموده تسهیلات لازم راجهت زندگی روزمره شان فراهم کردند.

چند تن از موسفیدان این فامیل ها با ابراز سپاس از اقدامات دولت انقلابی ما هر نوع ازخود گذری را در راه دفاع از وطن و انقلاب اظهار کردند.

طبق یک خبر دیگر با استفاده از تسهیلاتیکه دولت انقلابی ما بعداز مرحلهٔ نوین تکاملی انقلاب ثور برای بازگشت آن عده از فامیل هایی که به اثر استبداد وستم امین زادگاه شانرا ترک کرده بودند فراهم نموده است پریروز بیست وچهار فامیل از علاقه داری بنی کوت مربوطولایت ولسوالی شینواروولایت ننگرهار بخانه های شان برگشتند.

(ب)

سندانکار ناپذیر

نقاب از چهرهٔ حفیظ الله امین برداشته شد

کابل ـ فراریکه همه اطلاع دارند حفیظ الله امین که برای فریب دادن خلق زحمتکش ما نقاب مترقی به چهره خود زده بود درواقع ازاجنت های دستگاه جهنمی استخبارات مرکزی امریکا یعنی سی.آی.ای بوده است.

در زمرهٔ اسناد مشعر بر این حقیقت اینک ورقه یی منتشر میگردد که از دفتر چه شخصی این گماشته جنایتکار سی.آی.ای عکس برداری شده است.

این سند همراه باسناد دیگر مانند به طاهر متر قی اورا ازهم دریده وهرچه روشن تر چهره کثیفش رازدهموطنان شریف ماومردمان جهان نمایان خواهد ساخت.

(ب)

MEMORANDUM

Asia Society

CIA

By Andrew Tully

قوانین محاکم وخارنوالی قوای مسلح نافذ گردید

کابل ـ قانون محاکم قوای مسلح جمهوری دموکراتیک افغانستان وقانون خارنوالی قوای مسلح جمهوری دموکراتیک افغانستان بسا نشر در جریده رسمی نافذ گردید.

قانون محاکم قوای مسلح جمهوری دموکراتیک افغانستان و قانون خارنوالی قوای مسلح جمهوری دموکراتیک افغانستان که به منظور تحقق اهداف مرحله نوین تکامل انقلاب ملی دموکراتیک ثور مبنی بر تحکیم نظم و قانونیت انقلابی در کشور و به مقصد تنظیم فعالیت های محاکم وخارنوالی قوای مسلح جمهوری دموکراتیک افغانستان وضع گردیده در شماره سوم مورخ ۱۵ ثور ۱۳۵۹ جریده رسمی نشر واز این تاریخ نافذ شناخته میشود.

یک منبع وزارت عدلیه گفت: قوانین متذکره در جلسه تاریخی ۲۲ حمل ۱۳۵۹ شورای وزیران، در جلسه تاریخی ۲۴ حمل ۱۳۵۹ هیأت رئیسه شورای انقلابی و در جلسه تاریخی ۲۵ حمل ۱۳۵۹ شورای انقلابی جمهوری دموکراتیک افغانستان تصویب و به منظوری رئیس شورای انقلابی جمهوری دموکراتیک افغانستان رسیده است.

منبع افزود: قانون محاکم قوای مسلح جمهوری دموکراتیک افغانستان حاوی شش فصل و چهل وپنج ماده وقانون خارنوالی قوای مسلح جمهوری دموکراتیک افغانستان دارای پنج فصل و بیست و پنج ماده میباشد.

همچنان ضمیمه شماره (۱) قانون تنظیم سیر و فعالیت وسایط ترانسپورتی زمینی در همین شماره جریده رسمی نشر واز تاریخ مذکور نافذ شناخته میشود.

این قوانین مطابق حکم ماده ۴۰ اصول اساسی جمهوری دموکراتیک افغانستان برای آگاهی بیشتر همه طبقات عزیز در مطبوعات کشور نیز به نشر میرسد.

(ب)

اهداء تحفه

کابل ـ تحفه کلنتوری وزیر اطلاعات وکلتور جمهوریت مردم بلغاریا که مشتمل از کتابها، فیته ها وریکارد های موسیقی میباشد قبل از ظهر دیروز توسط ستوریان رادو ـ سلاوو سفیرکبیر آنکشورمقیم کابل به عبدالقادر آشنا معین کلتوری وزارت اطلاعات وکلتور تسلیم داده شد.

معین کلتوری وزارت اطلاعات وکلتور ازاین تحفه کشور دوست بلغاریا اظهارتشکر کرده همکاری های بیشتررادرساحه کلتوری بین دوکشورآرزو نمود.

(ب)

سفیر کبیر بلغاریا هنگام اهدای تحفه وزیر اطلاعات و کلتور کشورش به معین کلتوری وزارت اطلاعات و کلتور.

(عکاسی باختر)

عضویت رادیو تلویزیون در انجمن دوستی افغان ـ شوروی

کابل ـ عضویت رادیو تلویزیون جمهوری دموکراتیک افغانستان در انجمن دوستی افغانستان و اتحاد شوروی دیروز ضمن برگزاری محفلی در تالار بزرگ رادیو افغانستان ثبت گردید.

دراین محفل که با پخش سرود ملی جمهوری دموکراتیک افغانستان و سرود ملی اتحاد شوروی آغاز گردید به نمایندگی از دکتور اناهیتا راتب زاد وزیر تعلیم وتربیه ورئیس انجمن دوستی افغانستان و اتحاد شوروی، سکرتر انجمن دوستی بیانیه یی ایراد کرده راجع به فعالیت های انجمن و نقش آن در دوستی میان مردمان دو کشور صحبت کرد.

همچنان ضمن این محفل منشی سازمان اولیه رادیو تلویزیون و وکیل ریاست نشرات تلویزیون و مدیرعمومی اطلاعات رادیو افغانستان بیرامون دوستی عمیق بین افغانستان و اتحاد شوروی بیانیه هایی ایراد کردند.

در پایان محفل هنرمندان جمهوریت تاجکستان اتحاد شوروی کنسرتی اجرا کردند.

(ب)

۹۱۷ فیصد افزایش در توزیع گندم بذری

کابل ـ از شروع مرحلهٔ نوین انقلاب ثور تا اخیرحمل امسال مقدار (۳۶۸۰۹) تن کود کیمیاوی (۶۱۸۲) تن گندم اصلاح شدهٔ بذری وبه ارزش بیش از (۲۴۷۱۷۳۳۹) افغانی ادویهٔ زراعتی ووترتری به زارعین کشور توزیع گردیده است.

طی همین مدت مقدار (۳۶۸۰۹) تن کود های کیمیاوی یوریا، دای امونیم فاسفیت و تریل سوپر فاسفیت به زارعین کشور توزیع گردیده است که این مقدار یک ازدیاد ۱۳ فیصد را در فروش کود کیمیاوی نشان میدهد.

همچنان در فروش ادویهٔ زراعتی و وترتری مبلغ (۳۲۴۱۵۴۹) افغانی تزئید بعمل آمده که ۱۶ فیصد اضافه تر از فروش همین مدت سال گذشته میباشد.

همینطور دراین مدت مقدار (۶۱۸۲) تن گندم اصلاح شدهٔ بذری به زارعین توزیع گردیده است که نظر به فروش همین مدت سال گذشته که مقدار ۶۰۸ تن میباشد ۹۱۷ فیصد ازدیاد را نشان میدهد.

این مطالب را عبدالله عابد رئیس شرکت کود کیمیاوی افغان ضمن مصاحبه یی به خبر نگار دیاختر آژانس اظهار نموده علاوه کرد که قیصدی فروشات کود کیمیاوی دراکثر ولایات کشور قناعت بخش بوده مخصوصاً درولایات کابل هرات و سمنگان یک ازدیاد بیش از صد فیصد رانشان میدهد.

تنزیل قیمت کود یوریا به نفع زارعین کمک های بلاعوض کشوردوست اتحاد شوروی وعلاقه وداجمعی دهاقین به کشت وپلنت بردن محصولات زراعتی ایشان دلایل عمدهٔ از دیاد فروش کود کیمیاوی، گندم اصلاح شدهٔ بذری وادویهٔ زراعتی ووترتری محسوب شده میتواند.

(ب)

ضروری معلومات ، معلومات ضروری

تلویزیون

دلی ماباتم دتلویزیون پروگرام

۶-۰۰ دتلویزیون آدم اودهیروئنی معرفی

۶-۳ موسیقی

۶-۰۷ د ماشوم خیروته لدقلم سره

۶-۳۰ علمی رابور

۶-۴۵ موسیقی

۷-۰۰ دری خیروته او تبصره •

۷-۱۵ موسیقی

۷-۳۰ د کارگر خیروته

۷-۵۰ موسیقی او اعلانونه

۸-۰۰ پښتو خیروته •

۸-۱۵ موسیقی

۸-۳۰ هنری فلم

علی سرود اوختم •

دواخانه ونوکریوال

شعبه اول نمبر اول د ابن سینادرملغی ۴۲۲۵۶ کارته ٤

شعبه نمبر دوم ۲۴۵۵۴ متصل کلینیک دندان •

شعبه نمبر سوم ۲۲۸۶۰ سنتهایامیر•

شعبه چارم ۲۰۰۷۱ وزیر اکبرخان•

شعبه نمبر پنجم ۲۳۰۷۰ متصل موسسه توبر کلوز •

شعبه نمبر ششم ۳۱۲۴۹ ملالی زرنتون

شعبه نمبر هفتم ۰۰۰ خیرخانه مینه

شعبه نمبرهشتم ۴۱۱۱۴ یوهنتون کابل

شعبه نمبر نهم ۰۰۰ سید نور محمد تاریمینه

شعبه نمبر دهم ۰۰۰ سالنگ وای •

شعبه نمبر یازدهم ۰۰۰ کارته پروان

در ملتون های شخصی

معصومی ۳۱۶۴۵ قوای مرکز

ظلندری ۲۲۸۴۱ محمد جانخان وای باختر ۲۲۲۱۹ اندرابی

فراد ۲۴۹۰۶ میوند وای

ادریس ۴۱۰۶۱ دهمزنگ

نوی پروان ۳۰۶۱۴ کارته پروان

شمس ـ افغانی شمس

عه ری سروری ۲۲۸۷۱ پنه نوستان وای •

عبادی ـ سیداورمحمدشاه مینه

ایوب ـ میرویس مینه •

پروازطیارات

پرواز خارجی :

ساعت ۱۲ از کابل جانب امر تسر

ساعت ۱۰ صبح از کابل جانب تاشکند مسکو •

پرواز داخلی :

ساعت ۷ کابل، جغجران، کابل، ساعت ۷ کابل، هرات، قلعه نوهرات

قلعه نو ـ هرات

ساعت ۷ کابل، خوست، کابل ۴ پرواز

تیلفونهای ضروری

جمهوریت روغتون	۲۵۸۸۱
وزیر اکبرخان روغتون	۲۶۷۵۱
دعلی آباد روغتون	۴۰۲۴۴
دماشوم دروغتیا موسسه	۲۳۸۹۱
دبنکو سناتوریم	۴۲۷۴۱
ملالی زیرنتون لوگریوال	۳۰۲۵۸
همیر مو روغتون ۲۰۲۵۸ـ	۲۰۲۴۲
لوگریوال بالک خوش	۲۰۲۵۸
قوماندانی امنیه ولایت کابل	۲۰۱۰۰ـ ۲۰۳۰۰
امریت حقایی ولایت کابل	۲۲۶۰۰
دکریوال قوماندانی خارندوی ولایت کابل	۲۰۷۰۰
امریت اطفائیه ولایت کابل	۱۰۹۲۹
دکریوال اطفائیه (۱۲)ـ	۲۰۱۷۳
شکایت ۱۰ زارت مخابرات	۲۹
	۲۱۱۱۱ ـ ۲۲۲۲۲
تیلفون مخابره ولایتی صفر (۰)	
ریاست باختر آژانس	۲۰۱۱۱
موجودیت رادیو تلو یزیون	۲۵۲۴۱ـ۵

هیأت تحریر : صدیق رهپو مدیرمسؤول، سلیم سلامت معاون، عزیز یوسفی سکرتر مسؤول • محران : نیلاعباوی، عبدالرزاق فانی، آصف نکرت • تلفونها : مدیرمسؤول ۲۶۴۵۸ • خبرنگاران ۲۶۹۴۱ • شکایت ۲۶۸۵۹ • مطبعهٔ دولتی

http://rahparcham1.org

حقیقت انقلاب ثور

ارگان نشراتی مرکزی کمیتهٔ جمهوری دموکراتیک افغانستان

چارشنبه (۷) جوزا ۱۳۵۹ هـ . ش | دورهٔ دوم شماره (۱۲۴)

شاه‌محمد دوست د اسلامی هیوادو د جرگی د پریکړی په ارتباط د ا.د.ج. د ریځ رونبانه کړه

کابل - د بهرنیو چارو وزارت د اطلاعاتو مدیریت خبر را کوی د افغانستان د دموکراتیک جمهوریت د دموکراتیک جمهوریت د بهرنیو چارو وزیر شاه‌محمد دوست د دوی مطبوعاتی مرکز ته د ترخ کی د افغانستان دموکراتیک جمهوری حکومت د تود د ۲۴ نیټی پر رسمی اعلامی باندی په پیکار کولو د اسلامی هیوادو د بهرنیو چارو د وزیرانو د دیولسمی جرگی د فیصلو په ارتباط د افغانستان د دموکراتیک جمهوریت د ریځ گورنیو او بهرنیو خبریالانو ته روښانه کړ.

به بل کی شاه‌محمد دوست بدی باره کی د افغانستان د دموکراتیک جمهوریت د بهرنیو چارو د وزارت د مطبوعاتی وینا د همدی وزارت د بهرنیو چارو د وزیرانو د دیولسمنه وزیرانو پر سر یی د همدی وینا د خواوه وویل.

د افغانستان د مطبوعاتی مرکز به ترخ کی د دغی وینا متن اوو د اسلامی جرگی د دیولسمی

نگاهی به مسایل داخلی . . . کورنیوهسا ئالوته یوه ګټنه

حزب چیست؟

(قسمت دوم)

عبدالله نایبی

۲- کادرها و فعالین حزبی:

کادر های کار شناس و فعالین پر کار ، چو پ بست حزب طر از نوین رامیسازند. آنها پیو ستگاه رهبر ی یا پیکار چو یان صفو ف فشردهٔ حزب اند . کادر ها در ساحه های مختلف کار انقلا بی آهسته ، آهسته تخصص کسب میکنند و مسؤ لیت گوشه های متنو ع فعا لیت حزب رابه عهده میگیر ند. بدون کادر ورزیده ، حز بی از دینا میسم و تحر ك کار حزبی درمیا ن بوده نمیتواند. وحتی در اساسنامهٔ ح.د.خ.ا (مادهٔ هفد هم) میخوا نیم که «دارالانشاء کمیتهٔ مر کزی... از انتخاب وتشخیص پرسو نل و کادر های رهبـــر ی مراقبت مینماید ... » بـه ارزش واهمیت موجودیت و کارایی کادر های حزب در امریه سر رسانی امور حزبی پی میبریم .

کادر ها و فعا لین حز بی ازمیان رزمنده تر یـــن، آگاه ترین وپر کار تر یـــن اعضای اصلی حز ب انتخا ب شده در طو ل نبرد های دا غ وازمون های بیشمار انقلا بی آبد یده میشو ند . در میان این چنین کادر ها ست کـه رهبرا ن آینده حزب پرور ش یافته تبارز میکند .

۳- صفوف حزب:

اعضای اصلی و آزمایشـــی بدنهٔ حزب را ساخته پیکار جویان درو ن جامعه‌اند . آنها حلقهٔ پیو ست میا ن حزب و توده های زحمتکش بـوده و پکـدو فاکت های ز ندگـــی اجتماعی وسیاسی توده هارا به رهبر ی حزب میرسا ندو ازسوی دیگر مشی استرا ـ تیژیك وسیاسی حزب را در میان رنجبران تبلیغ وترویج میکنند .

حزب د . خ.ا. حزب طر از نوین طبقهٔ کار گر و کلیـــه زحمتکشا ن جا معهٔ ما ست. حزب ما در طو لموجودیت انتخار آمیز ش با استوار ی وبا یدار ی ایکه خصلت پـاك حز ب انقلابی دوران ماست رزمیـده و در فش انـدیشـه حزب ما در رزمگاه مبارزات در راه منافع توده هـــای ستمدیدهٔ کشور بپیا کا نـــه رزمنده و در فش اند یشـــه های تابنا ك نبورد ی علمـــی انقلا بی را بپو سته بلنـــد نگهدا شته است .

حزب ما در رزمگاه مبـارز ات داغ طبقاتی همیشه باتدابیـر علمی شیوه های متنـــو ع مبارزه و با در نظر دا شت ذهنیت توده ها و مر حلـــه مشخص تاریخی و شرا یـط عینی رشد و تکامل جنبشی ، مشی نا گنجکی وشعار هـای مشخص نبرد های انقلا بـی خود را تعیین کرده است .

حزب ما ، حزب خو نیـن شهیدا ن و قهر ما نا ن دلیر و سرسپرده این خا ك ، در دو جبهه گسترده رزمیده است. از یکسو بر ضد ارتجا ع سیاه قرو تالی، ودر یار تشین کـه با ما دشمنیت اید یو لو ژیك وطنیا نی داشت دست وپنجه نرم کرده و از سو ی دیگر در درون جنبش انقلا بـــی کشور در مقابل کلیه مظا هر انحرا ف از ا ز کیژ گی اینـ پرولوژیك طبقه کار گرومنافع توده های رنجدیدهٔ ما دفا ع پیگیر و پیبراس کرده است. در ست بدین جهت بوده که همیشه مورد ضر بـــا ت دشمنا ن قرار گر فته است. ولی حزب ما با تمهید ی کادر برابر رنجبرا ن وطن سپرده بود و با خصلت انقلا بی ای که داشت لحظه یی هم ازپیکار نبستد اما پیکار جو یا نصبر سپردهٔ حزب آنچنان مقاومت قهر ما نا نه کردند کـــه از وزای بولیکوئ ها و بـــل ـ جر خی ها و مخفی گاه ها باز هـــم آوا ی حقا نـــیت انقلاب ثور را بر طنیـــن نکهدا شتند و بادادن هزارها قربانی و شهید ، امین وبادر نابکار او رامسر به نیست و انقلا ب را وارد مر حله نوین کردند .

امروز ح. د.خ.ا با تعقیب یگانه مشی اصو لـی در راه تحکیم و گستر ش پایه هـای انقلاب ثور که حوادیه نیازها وآرما نها ی سا ل د یـدهٔ مرد م است بسر میرساند . بیروز باد پیکار خستگـــی نابذیر ح. د.خ.ا بر ضـــد ا ر تجا ع ا میر یا لیز مو دستیاران چینـــی آن .

(ختم)

نظری به دستاوردهای دومین پلنوم کمیتهٔ مرکزی حزب دموکراتیک خلق افغانستان

شاه‌ولی قرار

زموږ د انقلابی دولت سوله ییز ابتکارونه

دافغانستان دډګی تا ریخی او لر غونی خاوری میر نـــی او سوله غو ښتونکو خلکو پـه سیمه او نړی ګی دو لسو نـو او هیوادونو ترمنځ دسو نـــه ییز ګام ژوند اود خنګودهوسا او نیکمرغه ژوند د تا مین پ مقصد دګرکیچونو اومخالفتونو دحل او روغی جوړی له خبرو سره تل مینه ښود لی او هم بی دسوله ییزو پیشنهادونو ملاتړ کړی او کوی یی .

خو که چیری دنړی ګو مو زور ازمایونکو امیریا لیستـــی او استعماری قدر تو نو پـــه سیمه په تیره بیا زموږ پـــه هیواد ګی د خپلو ناوړو ګیـو دلاس ته راوړلو او سا تلو او شو مو نقشو دعملی کیدو په مقصد د سوله ییز ګام ژوند دګډو ولو پـه منظور لـــــه دسیسو او پلمو خخه کـــار اخـــی . تو به مقابل ګی‌ددی تجاوزی یا تورو او جنګیا لیو خلکو له میارزو خخه د خپل تاریخ په اوږدو کی په یـــوه واحد سنګر کی دانګلیس پـه خیردعو زور ازما یو تکـــو قدر تو نو او استعماری خواـ کو نو نه داسی عاجز مانوونکی خوا یو به او ملا ما نوو نکـی ګورازو په ورګړی او خو لی ، پی ورته د خاورو ګی کړی‌دی چی لر اوسه پوری یی ددغـو نور یالیو او تنګیالیو دلـوزو شرنګ له غوږوخخه نه‌دی‌ونی‌ی خو بیا هم دغه دشر مه ګی ما تـــی او رسو ایی ګا نی‌د زیخوز امیریا لیزم او دهغوی دکوداګیانو دپند او عبرت‌سبب نه دی کرخیدلی او په نړی او په تیره بیا په سیمه کی پـــی د خپلو دغه زول ناکامو عملیاتو او رسوایی ګانو سره مـــره انسان ژړلو ، وراتکارپـــو او داسی نوزو امسونـــو او د هیوادونو په کور نیو چارو کی خپلو لاس‌وهنو نه دوام ورکړی او غراړی چی دنړی پـــه هیوادونو به تیره بیا په دی سیمه کی د خلکو او ولسو نو ترمنځ سوله ییزه ژو تـــه ګډوو او په هغوی کی دجګړی اوږدیل کړی . چی زو ښا تـه منال یی په سیمه کی د سولی دپیاوړتیا دپینګښت او د خلکو دپوهوسا تضمین شوی پای نه رسیدلو له یاره دسیاسی‌حل دیوی‌لاری دلیولو پهمطلو ز پیشنهادونه اعلام کړی دی چی خو به دی ترتیب دلوګی جوړی او خپرو له لاری همه کړ کیچو نه او اختلا فو نه له منځه یوړل شی چی دسیمی به هیواد نو کی دنړی دامیریالیزم او به سی کی یی دامیریکا دنړی خـــپرو امیریالیزم‌دشو مو نقشو او ناوړه پلانونو دتطبیق له امله رامنځ ته‌شوی دی

په سوله کی دګډ ژوندانه دعالی هیلی دتر سره کیدو او اصولو له مخی چی په سو له کی دګډ ژوندانه‌او دناپیلتوب دفعال او مثبت سیاسیت پـــه اصولو ولاړ دی ، په سیمه کی دپوه سوله ییزه کاروندنامین به مقصد دافغانستان برخلاف دنړی کورنکو عملیاتـــو ، وراتکارو فعالیتو نو او دهیواد په کور نیو چارو کی دبیر نی لاس‌وهنی، دنورو پهو ډوره‌او هر کلی او غوځ ملاتړ مـــره مخامخ شوه حال داچـــی استعماری او امیریا لیستـــی تمرنو نو د خپل ناوړه اوشوم سیاست له مخی ددی له یاره چی په سیمه کی دسو لی پـه پینګښت سره په دی سیمه‌کی خپلی کنبی له لامسه ور کړی ،نه پراری دافغانستان دانقلا بی دولت دسوله ییزو ابتکارو نو له خیر ین دسولی او رو غـی جوړی له خبرو سره‌تل‌مخالفت کړی او دبی مسری به خپل دغه ډول سیاست سره بی پهسیمه کی د سولی د ګډوولو له یاره خپلی هلی ځلی به کار اچو لی پلکی دافغانستان د مبارزو او فدا کارو خلکو پر ضد یی هم دنا اعلان شوی جګړی اوږدیـــی اورو نو مو دسیمیـــو او لمسونیو عملیا تو له لا ړی د خپلو هلو ځلو مو فشو پـــه تطبیقولو چی دغه د یی پـــه هیواد کی دخپل کوراکـــی او خواږی دژړم راملح نه کیدل‌او دلامسه تللو کیو پیر نه ژړلامـه کول دی ،لاس پوری کـــړی دی .

خو دسولی او انقلاب ضـد امیریا لیستان او په سر کـــی پی دامریکا نړی خوراميریالیزم هیڅکله نه شی کو لی‌چـــی دنړی او سیمی دسو لـــه غوښتونکو قـــواوو ، آزادی پیښوکو غو خلکو نو اومترقی قدر تو نو په تیره بیادافغانستان‌دسوله‌ییزواپتکارونو به وړاندی چی دنړی دټو لو ترقی غو ښتو نکو خوا کو نـو او سوله دو ستو قواوو غو خ او پی دریعه ملاتړ و رسره دی خاورونه واجوی ،خکه چـــی دنړی انقلابی او مترقـــی هیوادونو دسولی پلا توله او دامـــی نوری عملی او ایسا نی کند ولو لیاره خای ور کړی دی پو به ژړه پوری او پهخای عمل دی او په ډ ی خکـــه دورخیا نی نور پر یا لیتوب غواړو .

دادی زه هم په خپل واز سره او له مو قع نه پـــه استفادی سره خپله غو ښته پکم هیله ده چی مربو طـــه مرجع ور نه باملر نه وکړی. کابل ښار وا لی د خپلـــو نورو کیوړو خد متو نـــو او کارونو په خنګ کی چـــی دښار یانو دهو سا یینی د پاره کوم مهم پلکی چی دلته ور ته باید خاصه پاملر نه وشـــی همه د محیطی حفظ الصحـــی مرا عا ت کولو ، او ل دی خکه نوموړی مار کیټ په داسی پوه سیمه کی مو قعیت لری چی تـــل پکی کتیانی او خو ما او بـــه زیرمه شو یدی که چیـــری دکو یو د ر چو یی لیاره‌پاملرنه او هلی ځلی و نشی او هم‌دل داسی که چیری هلته دمار ـ کیټ ناوړو نکو لیاره پـــه مناسب ډول دمحیطـــی حفظ الصحی له مرا عا ت کولو سره‌سم بیت الخلا وی جو ړی نشی او د زیا ت تعفن اوږ مجاوز او نورو حشرو دپیدا کیدو له امله به نه پواز ی‌د سیمی خلك لـه زیانـــو تـــا ر و غـــیو مـــره مخامخ شی پلکی نور ښاریان به‌هم ور باند ی اخته شـــی خکه چی تازه میوی اوسا به دښاروغیو دانقلا ل دپره مهمه وسیله ګڼل کیږی .

مخکی له دی چی هوا نوده شوی وی او سنو نړی پیدا شوی وی که خه هم اوس‌د سیمی خلك له ویرو سنو نړو مره معا مله کړی دی ښار وا لی باید دباغیر یا ل.د ککړتیا او دناروغیو د پیدا کیدو مخنیوی وکړی .

به درناوی

حبیب الدین صد یقی لـه اریا نا مینی خخه .

روژنامه حقیقت انقلاب ثور

پلکی ۱۶ - انصاری واټ

کابل افغانستان

د حقیقت انقلاب ثور ور خپا نی محرر م مسوول مدیر :

دی له یاره چی نا مـــی پـه خپلـــه ورخپاڼـه کـــی لـــیو سنو تکـــو او دطنوا لو د غو ښتنو د خپر کند ولو لیاره خای ور کړی دی پو به ژړه پوری او پهخای عمل دی او په ډ ی خکـــه دورخیا نی نور پر یا لیتوب غواړو .

کوم مهم پلکی چی دلته ور ته باید خاصه پاملر نه وشـــی همه د محیطی حفظ الصحـــی مرا عا ت کولو ، او ل دی خکه نوموړی مار کیټ په داسی پوه سیمه کی مو قعیت لری چی تـــل پکی کتیانی او خو ما او بـــه زیرمه شو یدی که چیـــری دکو یو د ر چو یی لیاره‌پاملرنه او هلی ځلی و نشی او هم‌دل داسی که چیری هلته دمار ـ کیټ ناوړو نکو لیاره پـــه مناسب ډول دمحیطـــی حفظ الصحی له مرا عا ت کولو سره‌سم بیت الخلا وی جو ړی نشی او د زیا ت تعفن اوږ مجاوز او نورو حشرو دپیدا کیدو له امله به نه پواز ی‌د سیمی خلك لـه زیانـــو تـــا ر و غـــیو مـــره مخامخ شی پلکی نور ښاریان به‌هم ور باند ی اخته شـــی خکه چی تازه میوی اوسا به دښاروغیو دانقلا ل دپره مهمه وسیله ګڼل کیږی .

مخکی له دی چی هوا نوده شوی وی او سنو نړی پیدا شوی وی که خه هم اوس‌د سیمی خلك له ویرو سنو نړو مره معا مله کړی دی ښار وا لی باید دباغیر یا ل.د ککړتیا او دناروغیو د پیدا کیدو مخنیوی وکړی .

به درناوی

حبیب الدین صد یقی لـه اریا نا مینی خخه .

مبصر ر وزنامه

هدف افغانستان صلح با همسایگان است

شاه محمد دوست وزیـــر امور خارجه جمهوری دموکراتیک افغانستان ضمن جواب به سوالات خبر نگار ان گفت که عکس‌العمل‌در موردپیشنهادات اخیر حکومت افغانستان راجع به او ضاع به میان آمـــده پیرامون افغانستان کـــه د ر اعلامیه مورخه ۲٤ ثور ۱۳۵۹ گنجانیده شده است ، امید ـ بخش میباشد .

این امر حاکی از تو جـــه زیاد‌یست که از طرف کشور ـ های مختلف کره زمین بایـــن پیشنهادات معطو ف گردید .

کشور های سو سیالیستی از تمام نیرو های مترقی یـــا قدر دانی زاید الوصفـــی از ابتکار افغانستان استقبا ل نمودند . اگر چه محافـــل ارتجاعی بسیاری از کشورهای غرب ابتکار افغانستان راحتی به و ن اینکه بـا محتوای پیشنهادات آن آشنا شو ند رد مینمایند ،ولی باز هـــم میتوان در باره رویه امیدبخش در آنجا نیز نسبت پـــه پیشنهادات افغانستان صحبت کرد حتی وزارت های خارجه کشور های نظیر انژو نی و انگلستان اظهار داشتند کـه پیشنهادات حکومت افغانستان را دقیقا مطالعه خواهند کرد. صدراعظم جمهوری اتحاد ی آلمان نیز به‌همین مطلب اشاره کرد این خود به خود معنـــی تحول مثبت و جالب را میدهد.

موقف هند حایز اهمیـــت زیادی میباشد . معین وزارت خارجه هند چندی قبـــل از افغانستان بازدیدی بعمل آورد قرار اظهار شاه محمددوست در نتیجه مذاکرات باوی و هم چنان از اعلامیه های رســـمی وزارت خارجه هند معلـــو م است که هند پیشنهـــا دات افغانستان را عملی و جـــد ی خوانده آنرا اساس حـــل سیاسی اوضاع این منطقـــه آسیا میداند مو قف هند که درین منطقه جهان نقش‌بزرگی ایفا مینماید حایز اهمیت‌زیادی است .

وقتی از کشو رها اخراج قطعات محدود نظامی اتحـــاد شوروی را از کشور مشروط آغاز مذاکرات با افغانستا ن میدانند ، شاه محمد دو ست درین مورد گفت : به هسته مقاوم است که قدامات محدود نظامی شوروی بسر حسب خواهش کشور ما و افغانستان فقط به داخل در خاك افغانستان اقامت دارد که افغانستا ن مطابق حالات مسلحانه آنعمل دهزنان قرار دارد که در خارج مسلح شده تمرین می بینند

شاه محمد دوست انزور: وقتیکه تمام اشکال مداخلـــه در امور داخلی کشور ما قطع گردد،شوروی‌ها به اقامت‌بیشتر قطعات محدود نظامی شوروی در خاك ج د افغانستان‌نخواهد بود .

در صور تیکه برای مذا کره پیرامون قطع مداخله در امور داخلی کشور ها و تضمین هـــا راجع به از سرنکـــرفتن این مداخله ها ابراز آمادگی شود ما از جانب خود حاضر هستیم

پیرامون موضوع عودت‌قطعات محدود عساکر شوروی از خاك افغانستان غور وبحث نمایم .

شاه محمد دوست ابـــراز امید واری کرد که مما لـــك واقعا علاقمند به حل‌مسایل می او صاع این منطقه بالا خـــره درك می نمایند که پیشنهادات حکومت ج.د افغانستان‌واقعیت های مو جوده را در نظر دارد و بر پایه آرزوی صمیمی‌مردم‌و حکومت ج.د افغانستان برای ز نده گی مسا لمت آمیز با همسایگان شان استوار مـــی باشد .

ناگفته نماند حکو ما نی که ابتکار افغانستان را حتی‌بدون آشنایی بآن رد مینما یند خود شان خود را اقضا و رسوا میسازند و به تمام جهانیان نشان میدهند که هدف‌شان‌نه بر قراری صلح درین منطقـــه بلکه تشدید تشنج ووخا مت اوضاع دراین منطقه و جهـــان امنت .

http://rahparcham1.org

گزارشها و گفتگوها راپورونه او مرکی

خبریال روان

د میرزاقلعی خخه پرته د کار پیدا کول

(دوهمه برخه)

د وا ټو نو دټرا نسپورټ دتصدی ریا ست دما مور ینو د مد یر یت ما موری لسیمی چی به ۱۳۵۵ کال کی دعایشی درانی له لیسی خخه فار غه شوی او تر او سه پوری دما مو ر یتمنتظره وه یخپله مرکه کی وو یل :

تسیمه دوایونو او ترانسپورت دتصدی دریاست مامـوره د عایشه درانی. دلیسی د ۱۳۵۵ کال فارغه .

ورومسته له دی چی دشوو ـ نخی نه فار غه شوم دیوه کال د پا ره د نا رو غی لـه امله کار ته آماده نه وم . پو ـ کال ورومسته دکار دمو ندلو په لټه کی شوم . د بیسوادی ـ سره دمبارزی ریا ست،پښتنی تجارتی بانک، دکور نیو دلارې ښوو نی ټولنی ،دکانوادصنا ـ یعو ،شیوونی اوروزنی اوداطلا ـ عاتو اوکلتور وزارتونو او یو شمیر نورو خایونو ته ورغلم دا له دی امله چی واسطه می نه زمدی ریا ست ته معر فی کیږم او ډیره ښه خاطره هم زمامـوره همدا ده چی بر ته له مشکل نه اوبه اصطلاح پر ته له کومی میرزا قاضی نه دلته به دیـر ښه کار مقرره شوم دلسیمی نه می وا و ښتل چی او سنی وضعه دیخوا سره خر نگه مقا یسه کوی ؟

دی داسی وویل : زموږ تولو یوهو وطنوا لو ته خر گنده ده چی دفاشیست خیط اللهامین در لوده نوکار می هیڅ بید نگه .

دثور انقلاب به دو هم براو کی می فکر وکړچی دکار زمینه برابره شوی او واسطه او ـ واسطه بازی ته اړ تیا نشته د بشری قوا د آمر یت له لا زی می کار ته اقدام وکړ چی دهغوی زلمی دی ریا ست ته معر فی کیږم او ډیره ښه خاطره هم زمامـوره همدا ده چی بر ته له مشکل نه اوبه اصطلاح پر ته له کومی میرزا قاضی نه دلته به دیـر ښه کار مقرره شوم دلسیمی نه می وا و ښتل چی او سنی وضعه دیخوا سره خر نگه مقا یسه کوی ؟

دی داسی وویل : زموږ تولو یوهو وطنوا لو ته خر گنده ده چی دفاشیست خیط اللهامین ورومسته له دی چی دشوو ـ نخی نه فار غه شوم دیوه کال د پا ره د نا رو غی لـه امله کار ته آماده نه وم . پو ـ کال ورومسته دکار دمو ندلو په لټه کی شوم . د بیسوادی ـ سره دمبارزی ریا ست،پښتنی تجارتی بانک، دکور نیو دلارې ښوو نی ټولنی ،دکانوادصنا ـ یعو ،شیوونی اوروزنی اوداطلا ـ عاتو اوکلتور وزارتونو او یو شمیر نورو خایونو ته ورغلم دا له دی امله چی واسطه می نه

د ثور انقلاب به دو هم براو کی می فکر وکړچی دکار زمینه برابره شوی او واسطه او ـ واسطه بازی ته اړ تیا نشته د بشری قوا د آمر یت له لا زی می کار ته اقدام وکړ چی دهغوی تنظیم کړ ل . او یـه نتیجه کی زموږدخکوداکنریت ولی نیت رتبه ما مور ینـو کسبه کارا نواو نورو اقتصادی حالت وړ خراب شو .

خود جدی دشیر می تیغی له یا خون نه وروسته یـه افغانستان کی دانقلاب پهیر دهمه اصلی لاری ته سمواو یـه حر ا ت کی و لوید او یـه دی تر تیب جنگو یـه واړه زړه پخلو ور ځینو عادی کارونو بیل وکړ او هره ورځ تولـو جنگو نه دکاراوزونه ښه ښرا ـ یط برابر یږی .

فریدالدین دکا نو او صنا ـ یعووزارت ما مور چی دوه کاله دمخه دحبیبی له لیسی خخه فارغ شوی به هر گه کـسی وویل :

ورومسته له دی چی دشوو ـ نخی خخه وو تلم ، دکار دمو ـ ندلودپاره مرکزی احصا یی ته لاړم . دزیا تو هلو ځلو لـه ورومسته بالاخره دما مور یـه حیث دهلمند ولایت ته معر فی شوم. یده نه وه چی هلته مقرر شوی وم .خو هغه مشکل چـی مادر لود دکورنی یی سر برسته وه .خکه د زړه بلار نه می یل ځوك چی وکولای شی دکور د سر بر ستی وظیفه سر تـه ورسوی نه در لودل کنه می چی خپل دا مقدرت هغوی تـه ورا ندی کړ لنډه دا چی ونـه منل شو او اینی او یا تـسی بی وکو لی .

فریدالدین ،دکانو او صنایعو وزارت مامور د ۱۳۵۷ کال فارغ

فریدالدین ورومسته له دی چی دکار دمو ندلو په برخه کی یی خپل مشکلات بیان کړل داسی زیاته کړه :

«نوربیا»

گزارشگر : کا ملـه « حبیب مهـر ی»

امین وامینی ها دانش را بابیدانشی ومنطق را بابی منطقی جواب میدادند

(قسمت دوم)

خاموش میشود به خطر ما چهره اش می بینم که ازشدت درد منقبض میگردد و ایـــن خطوط هر کدام گـو یـنده داستا نی است ، داستا نی که زاینده درد ها ورنج ها ـ ست ، درد ها ی یك انسا ن بزرگ انسانی که میخوا هد بخاطر دیگران بخندد .قلبش چون در پای طو فا نی متلاطم ست .

او باید د ر سـو گـت عز یز ترین عزیز ش اشـك بریزد ولی از ریختن ایـــن اشك ها جلو گیر ی میکند و آنگاه بهتریه بز رگی او پی میبرم به صدا قت وایمـا ن خدشه ناپذیر اوبـه اصو لیت او، می خواهد بخاطر تسلی دیگرا نهمه فر یاد ها را در گلو یش خفه کند .

سویم میبیند لیخندمردهبی لبانش را رنگ میز ند ازدیدن زنی با این نیرو مندی که در حین گریستن میخـندد و در حینیکـه میسوزد میسازد تاروبود وجودم به آتش کشیده میشود .

از او میپر سم آیا کا هـی لباس او را میگر فتنـــد ؟ میگوید نه هر قـــدر او را جستجو کرد م چندین بـــار لباسها یش رابه محبـــس باجر خی ود همزنك برد م ولی هر بار مایو ستر ازبیش برگشتم .

یکروز توا نستم چشکنجه گاه راه بیا بم از شخصـــی مسو ول آن پر سید م شوهرم کجا ست ؟ افلا بگو ئید کـه لباس او را بگیر ند .

ولی در جوابم گفت شو ـ هرت راما ند یده ایم شا یـد باکستا ن گریخته باشد ازاین طرز جوا ب داد ن وامنه لال او خشمگین شد م گفتـــم شوهرم دزد نبود ، رهـــزن نبود ، وطن فرو ش نبود ،او وطن خود را دو ست داشت فرزند همین خا ك و همیـــن وطن بود او را به امر شمـــا بردند .ولی اوبا یك دنـیا ی بی اعتنایی گفت ماقطعاً خبـــر نداریم ونه دستور دستگیر ی چنین شخصی را صاد رکرده ایم . از آنجا بر آمـــه م در صحن شکنجه گاه چشم بهمان کسی افتاد که آنرو ز شوهرم را با لگد زده بود بدون چون وچرا پیش رفتم وگر بیا نش را محکم گرفتم مرد باچشمان غضب آلود ش سو یم دیـده خواست چیز ی بگو ید مجالش ندادم گفتم بگو شو هرم راچه کردی ؟ شو هرم را آنرو ز توجند نفر دیگر از پائدیست ها برد ید حالا بمن میگو ینه ما اورا ندیده ایم شاید فرار کرده باشد و هر لحظـــه بر فشار دستا نم می افزود م گفتمش می گشمت بگو یـد ر ا طفا لـم را چـــه کرد ی اطفا لـم منتظر اند .باو ر کن خیلی تر سیده بود .

حرفش راتائید میکنم بلی پائـه یست ها خیلی تر سود بزدل بودند آنچه به آنها قـــو ت می بخشید اسلحه شان بودحتی آنها حرف زدنشانرا نمیدا ـ نستند منطق را بابی منطقی ودانش را بابی دا نشی جواب میدا د ند آنها و قتی قـــو ی بودند که اسلحه در پهلو ی شان آویخته بود التجا بـامین

(ص ٦)

گزارش از حسن بیژن

نقش مالداری در انکشاف سطح عایدملی

(قسمت دوم)

عمد تآجنبة وقا یوی موا شی رادر مقابل امراضی ساری دا ـ رد. شرکت برای انکشا فما ـ لداری وتوسعه فار م هـــای مالداری ۱۲۰۰قر ضه را برای مالداران دریلان داشت وتاسال ۱۳۵۷درحدود ٤٥٠ قر ضه به مالداران توزیع نموده است. این قرضه ها برای خریداری گوسفند نسلی ،گو سفندگو ـ شتی، حفر چاه، خریدواتریپ ساختن آغیل برای حیوا نات و درمجموع بخاطر احداث فارم های گو سفند به ما لـداران داده می شد .

و ی درمورد کمك های شر ـ کت درقسمت وقایة موا شی گفت :

شرکت انکشا ف مالداری هرات موا شی راوبالخصوص پرو گوسفند رابا فرستا دن پرسونل فنی در فصل هـا ی مختلف سال به منا طق وچرا گاه های آن، در مقا بل امراض ساری حیوا نی وقا یه وتداوی می نما ید.همچنان عملیات شر ـ کت درین بخش باو جود دشواری هـا ی مـو جـو د یعنی حاضر نشـــــدن مالداران به واکسین کـــردن حیوانات شا ن مؤثر بوده است.

رئیس شرکت انکشاف ما ـ لداری هرات در مورد هدف دائر شدن جلسه صنا لانـــه شرکت ما لداری هرات کـه روز سه شنبه ۳۰ تـــور دائر گرد ید گفت :

شرکت هایه رو یت امـا ـ صنا مة خویش درسا ل یك بار ،دوبار ویا زیاد تر از آن غر ض تقد یم را پور وضـــع موجود ،مشکلات وموا نـــع که در مقا بل آن ها قرار دارد، بررسی پالیسی وطرز العمل شرکت،بر رسی پلانس شر ـ کت وتعیین پالیسی جدید و رهنمود هایرای هیأت عامل، جلسه هیأت مـدیـره رادا یر می کند.

روی همین منظورهیأت عا ـ مل شرکت انکشاف مالداری هرات برای تعیین پالیســـی بعدی فعالیت خویش وبررسی وضع موجود شر گـــــت وهمچنان طرح پلان فعا لیت آینده شرکت ،تقا ضا نمودکه جلسه هیأ ت مدیره شر کت دایر شـود ورا پور هیأ ت عامل مورد غور وبررسی قرار گیرد .

رئیس شـرکت انکشا ف ما لداری هر ات در پاسخ به این سوا ل کـــه د ر جلسه مذکور کدام نصا میم مهم اتخاذ گردید ، گفت :

درجلسه هیأت مدیـــره شرکت عمد تا بحث روی آن صورت گرفت که چطور مینوان شرکت انکشاف مالـــداری ومسلخ هرات رادر خدمـــت وسیع مالداران کشور عزیـز قرار داد. چسان میتوان بـا فعال سا ختن بیشتر ایـــن موسسه که نقش ارزنده در خدمت به مالداران کشور دارد برعا یدملی افزودودربلندبردن سطح تولید حیوا نی، تهیـه غذا برای موا شی وانکشا ف بهتر مالداری مصدر خد مات ارزنده شده.

رئیس شرکت انکشاف ما ـ لداری هرات درمورد آینـــده این شرکت وانکشاف وتوسعه فعا لیت های آن چنین گفت: بخاطر توسعه وانکشـــاف هرچه بیشتر فعالیت هـــای شرکت مذکور علاوه بر فعا ـ لیت های عادی آن هیأت عامل شرکت درجلسه تاریخـــی ۳۰ثور ۱۳۵۹ پیشنهادات ذیل رامنحیث تشبث های جانبـی شرکت تقدیم نمود:

الف ـ استفاده ازلاشه پره های قره قل :

قرار احصا ئیه درحـــدود ٦٤٩٠٠٠٠ گوسفند قره قل در افغا نستان موجود استوسا ـ لانه از پوست بره ،پشم وتا فاندازهٔ از گوشت ورودهٔ آن استفاده بعمل می آید درسال ۱۳۵۸ قرار یك احصا ئیـه ۱۲٦۰۰۰۰جلد قره قل درا طر ـ یق استینتوت قره قل درلیلام های لندن ولنین گراد بفروش رسیده است . اگـــــر ۲۰ فیصد مصارف داخل را به آن علا وه کنیم ،در سـال ۱۳۵۸درحدود ۱۵۰۰۰۰۰جلد قره قل پدست آمده است .در پهلوی ۱۵۰۰۰۰۰ جلد قره قل ۱۵۰۰۰۰۰ لاشه بره قره قل نیز بحیث محصول جانبی بدـ ست آمده است بطور اوسط هر لاشه ۱½ کیلو گر ا م و زن دارد . گو شت که از لاشه های بره قره قل پدست آمده معادل تقر یبا ۲۲۵۰ تن بوده است.این احصائیه واحصائیه های دیگر نشا ن مـــی د هـد کـــه در افغانستان در حدود ۲۰۰۰ تا ۳۰۰۰ تن گوشت بره قره قل منحیث یك محصول جانبـی پوست قره قل تولید میشود . ولی ازین گوشت بنا بر عادت وعدم وسایل ذخیره استفاده تاجیز وغیر موثرمی شود.چون این گوشت دارای کیفیت خوب بوده ،هر گاه مورد استفاده موثر قرار گیر د ودر مارکیت داخلی عرضه شود از ضیا ع آن جلو گیری شـــده و در بلند بردن سطح غذایی مردم ،وثر واقع می شود .هر گاه این گوشت بخارج صادر شود در حدود ۱۵۰ تا ۲۵۰ ملیون افغا ـ نی منحیث یك قلم جدیدالنزودی به ارزا یدملی محسوب مـــی شود. علاوتاً از روده ، پشم وغیره غدوات این پاشه استفا ـ ده شده می تواند .

(ص ٦)

گوشه یی از لابراتوار حیوانی مسلخ هرات .

راپورتر روزنامه

باغ وحش کابل در حفظ ونگهداری حیوانات نقش عمده دارد

(قسمت یازدهم)

سا حـــة انتشار شاد ی های ریزوس هندو ستـــا ن بوده اماتا شرق افغا نستان سطح انتشار آن میرسد وشا ـ دی ریزوس رامینوان برعلاوه یکنیا درجنگلا ت نور ستان بصورت گله های بزرگ دیدا نمود .

آهوی دشتی:

ازجمله حیوا نات نشخوار کننده در افغا نستان آهـــو های وحشی ،بز های وحشی گوسفندا ن وحشی وآهـــو های دشتی ساکن نیمه صحرای گـرم ودشت هـا بـه شمار میرو ند یکنوع آن آهـــوی وحشی جا غور دار است که ساحهٔ انتشار ان در افغانستان ساحه های هموارو هر یخی نواحی فراه هرات وتاشقرغان کندز وفاریاب میباشد وساحه انتشار آسیا ئی آن ایران میبا ـ شد.

گوزن سرخ باختری:

ساحهٔ انتشار این گوز ن از آسیا افریقا وارو پـــا گرفته تا ایران امتداد دارد و در افغانستان بطرف شما ل یعنی درسوا حل دریـــای آمو پیدا میشود ومیتوا نبعضی نمونه های آنرا درتا لقان نیز پیدا کرداما تعداد آنهـــا روبه تقلیل گذاشته اســـت تنقیص آنها هـــه ا خلـه انسان در طبیعت است طور ـ یکه منا طق زیست آنها بهزمین های زراعتی مبدل میگردد مثا ـ سفانه باید تذکر داد کـــه در افغا نستان کدام منطقـــه خوب برای حما یهٔ نگهداری شان وجود ندارد لاکن درذآجر میتوا ند یك منطقهٔ کو چك تحت حما یهٔ بشمار رفتـــه که منطقه دوم حمایه شـــان رابا ٔ غ وحش کابـــــل تشکیل میدهد .

آهوهای دشتی و بز ـ های خانگی :

محل زیست آهوهای دشتی راجنگل های مرتفع ونخلستان های متراکم تشکیل داده که سطح انتشار آنها را صحرای اعظم وصحرای های عربـــی ومناطق شرق افریقا سطوح مرتفع تبت ودشت هـــای هندو لی ومناطق مختلـــف آسیا تشکیل میدهد وسطح انتشار آهو های دشتی آسیا وصحرا های منقولی تاتوا حی قفقاز وآسیا ی کو چـــك میرسد که ساحهٔ انتشار آن درافغا نستان از هما طـــق دشتی کند هار ـ فراه ـ هرات الی مزار شر یف میرســـد

(باقیدارد)

یکی از جمله آهوهایی است که در باغ وحش کابل موجود است .

http://rahparcham1.org

رخدادهای جهان ... دنیای سپین

زندانیان سیاسی فلسطین: چگونه از پشت میله های آهنین مبارزه کردیم

ترجمه ع . نسیمی

خالد عبدالرحیم علی

(قسمت بیستم)

۳ـ اجازه دریافت میوه از وابستگان ما و بهبود غذا .

۴ـ پایان دادن به جزای دسته جمعی و زندانی شدن در سلولهای دوره باز داشت.

۵ـ داشتن یك اسفنج و صابون در وقت حمام .

۶ـ داشتن بستر .

۷ـ تهیه فهرست حقوق و امتیازات برای زندانیان وغیره .

در روز هشتم ، مقامات زندان خواستند خبر اعتصاب را تخذیه نمایند. مثلا یك تل بلاستیکی را از طریق بینی‌ام داخل معده کرده و خبرا تغذیه گردند .

این کار ۱۵ دقیقه طول کشید که طی آن نل داپاشدت بالا وپائین میکردند . خلاصه اینکه در برابر اعتصاب ما عکس العمل وحشیانه وغیر انسانی نشان داده میشد .

در سال ۱۹۷۲، دست به اعتصاب دیگری زدیم. از رفتن به بیرون در هنگام نیمساعت تفریح روز آنه و ملاقات با وابستگان در وقت بازدید ، خود داری کردیم تا بدینوسیله صدای شکایت ما را دروسایل ارتباط جمعی بلند کنند، همچنان استحکام، ترا شیدن وشستن روی و لباس خویش را متوقف ساختیم .

زندانیان بوی کثیف میدادند واز این‌رو زندان با تانک احاطه شده نمیتوانستند تا او امری بدهند .بالاخره‌قسمتی از خوابستنه های ما را از قبیل دور کردن تخته های فلزی که اطاقها را از هم جدا میساخت بر آورده ساختند. تفریح روزانه از سی دقیقه به‌نصف دقیقه افزایش یافت .

به وابستگان ما اجازه دادند زیر جامه های نوی برای ما بیاورند و همچنان میتوانستیم تنها به اخبار رادیو که آنهم بزبان عربی در دستگاه رادیو اسرا ئیل پخش میشد ، گوش بدهیم . وروز روز تا سه «الالباء» را نیز بداخل زندان اجازه داده بودند زیرا ازطرف ادارهٔ انتخابات اسرائیل نظارت میگردید . ولی بروز جنگ ماه اکتوبر ۱۹۷۳ بین اعراب واسرائیل علت عمده‌ای برای ما جهت خاتمه دادن به اعتصاب بود .زیرا میدانستیم که انکار عامه آمادهٔ آن بود تا انکشاف جنگ را نسبت به اعتصاب ما بیشتر تعقیب کند.

(باقیدارد)

بقلم م. نیر

مذاکرات رهبران

اتحاد شوروی وفرانسه

در عصر اتوم هیچ کشوری نمیتواند به تنهایی صلح را درجهان پایدار نگهدارد .با توجه‌به در سن های تلخی که بشریت از جنگهای اول ودوم جهانی آموخته وبادر نظر داشت خطرا تیکه از نتیجه استعمال سلاح های دروی متصور است این وظیفه بزرگ ومسوولیت مشترک هر انسان صلحخواه است تا از شعله ورشدن جنگ جهانی نسوز دیگر که ابعاد فاجعه آن تا شناخته و بی سابقه است جلو گیری کند .

جامعه بشری در مقطع خاص و حساسی زمانی قرار دارد. وا شنگتن و همفکرانش نقش تلاش دارند جهان مارا به جنگ سرد پر کردانند و همه پیروزی های ما یی را که در عرصهٔ مناسبات بین المللی طی سالیان گذشته نصیب بشر شده نقش برآب سازند از پنرو لازم است آنانیکه به آینده درخشان بشر می اندیشند و برای صلح و رامش مبارزه می کنند یا احساس مسوولیت در برابر بشر امروز ونسل های آینده میسازی خود را برای ایجاد فضای بسالم و روشن در سیارهٔ ما شدت بخشند . از تشنجات بین المللی بکاهند و مسیر زندگی مسالمت آمیز را هموار سازند .

در پیکر یکهمین تلاشها و گوششها بود که درین هفته ابو نیه پریز نخست منشی عمومی حزب کمونیست و صدر هیات رئیسه شورای عالی اتحاد شوروی برای مذاکره با زیسکار دستن رئیس جمهور فرانسه به وارسا رفت. ولیت اتحاد شوروی رابرای حفظ واستحکام نهاد های صلح در جهان بار دیگر به رهبر یك کشور اروپای غربی اظهار داشت. قبلا نیز اتحاد شوروی در فرصت های مختلف عملا ابتکار ایجاد شرایط لازم را برای همکاری و تفاهم وتامین صلح در دست داشته است در جون ۱۹۷۸ در مقابل کرایانا اتحاد شوروی ومتحدین آن پیشنهادات مهمی را به غربی ها ارائه داشتند وهمه کشور های سوسیالیستی در اروپا آمادگی نشان‌دادند که قوای پیمان های ناتو وواز سا مساویا نه کاهش یابد آنها همچنان به کمسا ـ ختن قوای زمینی در صورتیکه تعداد بر سو نل نیروی هوایی محدود یا شد توافق خود را نشان داد تـه کشور های سو سیا لیستی اینرا مقبول کردند که در قدم اول تنها وهمکاری های مشترك یا همه جا نبه نیرو های مختلف سیاسی و اجتماعی پیوسته است.

نویسنده تو جه را به این حقیقت جلب می کند که اعراب برادر خواستار پایان ولی باید در باطن آنان دیدگی تعویق مسا عی دیپلماتیك جه مخالفتی با صلح ودیانت اند. تعویقی که از جانب دارند آنان می خواهند نیرو مخالفان دیپلماتیك بیش بر ده های مترقی در کشورها ی می شود.»

نویسنده اشاره می کند که لیستی را بر و پیروزی شان صلح دو دست جهان و جستر هم قرار دهند و به این‌ترتیب اند یشه هر نوع منابع ضد مترقی که دیدار پاریس را از مسامی مشترك شان برای صلح جلو گیری کنند.»

مقاله می گوید: «با این دوران احزاب برادر از شرق با غرب ابرو با نخواهستند تاجنبه ملاقات مهم وعالی را صرف برای آنکه چند حرب‌نتوانسته اند به دلایلی اما بند گسستان خودرا به مجلس بفرستند، مثال مبارزه با ازان صبر کنند نظر رسانیدن تشخیص اهداف وبنا مبدی که احزاب حاکمه بایدبر حاکمه درمساحه‌بین‌المللی پیش گرفته‌اند کاملا طبیعی است انتخاب آزاد است : حمایه با لیستی دیپلماتیك‌باحمایه تاییدی ضد ویانا است و از سیاسی در بین مساله بیش‌روی شان. کار کرد ن نیرو همسایگی صلح دو دست جهان و جستر ها نیز نداری.

متحدین ناتو سرخ های برادهٔ مسابقه تسلیحاتی

اشاره می کند که تمام شرکت کننده گان در ملاقات با رئیس پذیرفتند که مساله مسلم و مرکزی عبارت از آن است که مسابقه تسلیحاتی با ید متوقف شود و به ایالات متحده امریکا وناتو اجازه داده نشود تا دور دیگری از مسابقات تسلیحاتی را در قاره اروپا را بیافه کنند که به هراس از زمان جنگ بزرگتر باشد.

مقاله اشاره می کند که اندرانك کننده گان در میتنگ پاریس بار دیگر اثبات نا میتوانیزم عمیق و گسترده خویش را مورد تاکید قرار دادند وابراز تفاهم کردند که پیروزی در مبارزات به سوی صلح و خنثی سلاح با فعالیت‌ها

الکتر اندر ولی به تاریخ ۲۳می در روز نامه پراودا می نویسد : « رهبری حزب کمونیست شوروی با ابراز رضا مندی از ملاقات پاریس می افزاید که این ملاقات مهم نیرو های مترقی و هم دیگر نیرو های جستجوگر صلح را بسیار خوشحال کرده است. مجتالکه سا ختمان ونتایج گفتگو های پاریس نشان داده این پیشنهاد به اتفاق آراء پذیرفته شد که ملاقات پاریس به اهدافی که در نظر داشته رسیده است.»نویسنده

له سویت یونین څخه دمحقق زباړه

د دیتانت د تطبیق په لور

(دوهمه برخه)

د شوروی اتحاد او امریکا دونوتر منځ دښو اړیکو نتیجې کنو له کلونه په بر لیسیس او وروستی بیښی په دا عمت بیښو بدسی نوه دا تا بیدوی چـــی دا عادیانه کام ډ چی بـه سمه توګه پور ته شو .

شك نشته چې دشوروی اتحاد اوامریکا نسبی تر منځ دمنیتو نتیجو ور کوو تکسی اړیکی کنو له کلونه په بر لیسیس .شوروی اتحاد او فرانسه په بیړ پیلو سا حسوکی دنو جه دې پریا لیتو یونو ترلا سه کړی دی چی یودمعی جمعی څخه دبی وسلی کولو سا خښ ششمه دا کت بـا سا حه برتاب منو سـط در اوو یا پوه. آنها با این عمل خود نتیجه شش سـا ل مذاکرات ویانا را لکه ما ل سا حتنه .

(تاتمام)

د جرس ژباړه

دچین پر اختیاغوښتونکی تیری اولمسونی

نړیواله ټوله تهدیدوی

ولیکه یاندی دخپلی تا کتی له ورومنه ویلی وه ،دکه چیری امریکی دچین سره خپلواړیکو ته یرا خنیا ور کړی . ځکه بو هیری چی ښه بیښه بهوشی اردا دمه هو ضوع ده چی‌دوئو بی اندیشمن کیږی یو .»

به بیکنك کی‌دهغه دبجو نی سفیر دکی، آر، تارا یانان‌به غفیده دا ر و لسا چـا ل برا دینس مـر کـز ی مدیه اود ضد به ئمال خپلـه اړو یا برسیا سی حا لـت یاندی دلید و وړ افیره کړی ده . که چی به دی لسز دی وخنو تو ګی د فرانسی جمهور رئیس والری ژیسکاردستن شوروی اتحاد ته رسمی سفر وکړ ده خر کنده کړ ه چـی له ۱۹۶۶ کال را هیسی دوغر دوا پو لو پر قدر تو تـو دمشرانو تر منځ دلید ن کـی بالیم واردی .دخبرو اترو به نتیجه کی فیصله وشو ه چـی له اروپا کی دوبدیانت دپیاوړ تیا لیاره باید زیاته هغـه وشی .

په‌نیره بیا تن ورځ دوغه‌راز اړیکو پیاوړ تیا خنه دزیات‌ارزښت او سترا همیت وړ ده چی رنګا ز نك ارتجا عـی فوتونه سره یو ځای شوی او له کده سره یه دی تـلا ش اوهخه کی دی چی هلتو نـه بیر ته دسړی جګړی په اوری تما نه کښی کړی.

لیونید برژنف لـه پـو ه فرا نسوی ژو رنا لیست سره دمرکی په ترڅ کی خر کنده کړه، موږ او س یو ته میـر ا ی ی وظیفی په مخکی اړو ـی باید تر سره پـــی کړو اوورو دانمه وهای دمحی لهوړ لیو او سره به دنیوا ـیکه اړو دی مسئله بیا وړ تیا ـیاکړی .» اوس د ښوا ـه ـسان وړ. دانس وضو عات انته چی دشوروی اتحاد او ترا نسی لهوا یی دمنا پاو خخو له لاری دتاج وشی.»

http://rahparcham1.org

پراودا

КОМСОМОЛСКАЯ ПРАВДА

«تاریخ دیدار نیروهای‌مترقی دارو یا در پاریس مدلا ا یـس واقعیت است که این دیدار ا و در مرحله اول برای هماهنگ ساختن موقف احزاب مترقی پیرامون مسایل خیلی حاد و اساسی سیاسی است جهانـــی کو شیده و در قدم دوم ،نقاط نظر اجتماع را برای تمام نیرو های دموکراتیك و صلح دوست و آنان که در ملاقات حضور نداشتند خاطرنشان کرده است.»

ورزش کـــــراو ورزش کـــــراو ورزش کـــــراو

م ح ،رشیق

المپیای مسکو، بخاطر تحکیم پیوند ملتها

تا دو ماه دیگر هزارها ورزشکار از چهار سوی جهان به مسکو گرد می آیند تا در بازیهای المپیای مسکوشرکت نمایند . انکو نه که اشکار شده است . این گردهم آیی باعظمت ورزشکاران بالاخره توانست بر تمام مشکلات تیکه پیش رویش قرار داشت فایق اید .طبق اخرین اطلاعات از میان تمام کشور های غربی تنها ورزشکاران آلمان فدرال را تحریم نموده اند کمیته های المپیک سایر کشور های غربی اجازه نداده اند تا باداشهای مخالفیکه از جانب واشنگتن برعلیه تفاهم و دوستی میان ملتها می وزد جهان ورزش و اسمان صاف و بی غبار آنرا مکدر سازد .

واقعیت اینست که گرد هم آیی های ورزشکاران از قاره های مختلف در تحکیم پیوند های دوستی میان ملتها ی مختلف نقش بزرگ دارد و زمینه های مساعدی را برای ایجاد تفاهم میسر می گرداند از همین جهت غیر منتظره نیست که هجوم گردهم آیی ها مورد سبوتاژ و فعالیت های کار شکنانه محافل جنگ‌طلب قرار می گیرد .

بشریت دورانی را به خاطر دارد که در آن غربی ها وغرب زدگان از اتحاد شوروی ودیگر کشور های سوسیالیستی پنام آنسوی دری های آهنین یاد میکردند و آنگاه درباره آنسوی به اصطلاح در های آهنین افسانه های بیشماری سر هم بندی میکردند تا از همان ساده لوحان را در پاره حقایق سوسیالیزم گمراه بسازند با پیشرفت بروسه تنشج زدایی که با کوشش متحدانه

(ص ٦)

را یور تو : شمس

اشتراك ورزشکاران افغانی درمسابقات المپیای ۱۹۸۰ مسکو

دو تیم پهلوانی و یك تیم بوکسنگ جمهوری دموکراتیك افغانستان در مسابقات المپیای ۱۹۸۰ مسکو اشتراك میکند . یك منبع ریاست عالی ورزش در مورد اشتراك ورزشکاران افغانی در مسابقات جهانی معلومات نی را ارائه داده است که از نظر خوانندگان میگذرد :

ریاست عالی ورزش کمیته ملی المپیك جمهوری دموکراتیك افغانستان تصمیم دارد تا پیش مسابقات آزاد کشتی پهلوانی پهلوانی را به سیستم کریکر و من (یعنی رنه بالا) در مسند پیوم ورزشی کابل دایر نموده که شرکت کننده گان این مسابقات انتخابی مسابقات المپیای ۱۹۸۰ مسکو را ارائه دادند و سر انجام سیزده کشتی گیر در پنج کلاس به حیث اعضای تیم کریکرو من برگزیده شده اند که درآینده نزدیک باتیم های کشتی آزاد محمد اعظم از کلب انور ی، وبوکسنگ راهی مسکو می شوند . در تیم گریکرومن در کلاس پنجاه دوکیلو گرام محمد کریم از کلب شعاع، هشتاد و دو کیلو گرام، احمد جان خصی کلب تعلیم وتربیه ، در تیم منتخب معرفی شده اند .

قرار پروگرام تربیتی مسابقات آزاد (فرستاده پستا پل) پهلوانی امروز چهار شنبه هفت جوزا در سپورت سپورتی کابل دایر میگردد و قرار است در این مسابقات تعداد ... کشتی گیران ... نام نموده و دیدار شانرا انجام دهند. قرار جدول های مرتب مطابق برا لیستی و مقررات جهانی برای روز های پنجشنبه و جمعه دنبال می‌کنند .

با استفاده از فرصت نظر ی به مسابقات جهانی المپیای مسکو میاندازیم، بیست ودو مین دور مسابقات بین المللی المپیك رو ز ۱۹ جولای مطابق ۲۸ سر طان ۱۳۵۹ با شرکت بیش ازده هزار ورزشکار در سپورتمرکزی مسکو با مراسم خاصی از طرف رهبر حزب اتحاد شوروی افتتاح میگردد.

مسابقات برای دو هفته در مرکز ورزشی شهرهای کیف، لنینگراد ، مسکو تالین ادامه داشته و شرکت کننده گان این مسابقات طبق برنامه کمیته المپیك جهانی برای بدست آوردن مقام های قهرمانی و بدست اوردن مدال ها در رشته های اتلتیك ، باسکتبال، بوکسنگ ،کشتی ، اسپ سواری ، بایسکل رانی ، اپاری ، جمناستك ، فوتبال ، هاکی بال ، وزنه برداری، جودو و تربیلو ورزش های بنجگانه نشانه زنی، پهلوانی ، (آزاد و گریکرو من) گنجانیده شده است .

(ص٦)

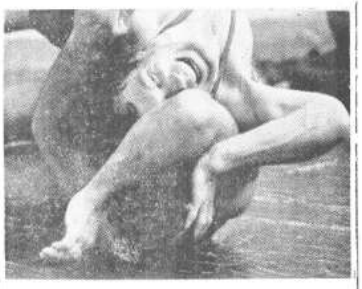

یك لحظه هیجانی ازبازی کشتی

د خار چی منابعو څخه

د المپیك دلو بوپه درشل کی

خرگنده شو یده چی د فرانسی د ورزشی لوبغاړو ډه منځ کی یو لړ جدی اختلا ـ قات منځ ته راغلی دی دغه متناقض حالت څخه را پیدا شوی دی چی دو ی له پری خوا غواړی چی اعتبار او شهرت نړ لامسه کړی او دبلی خوا له سخت اخطار او جبر دار ی سره مخا مخ دی.

فرا نسو ی لیکوا لان ترو سره وسه هڅه کوی چی خپل ورزشی اتلان د پر یالیمپوب او پر خان باندی د باور او اعتماد به لوړ وځو ی او به دی وسیله د نا کامی و پړه دهغوی څخه لیر ی کړی ، څکه چی د نو موړ و ورزشی لوبغاړو لپاره کو مه منځنی لاره نشته او هم نشی کیدای چی به قانو ن کی دی اصلاحات راشی او دابه هم ډیره عجیبه وی چی مسابقه دیو ه وخت کی برابر هم قرار گرځند کی طی ۹۰ دقیقه هر دو تیم بدون تیاد لا گو ل یا ز ی راماسا ویانه بشت سرگذ شتا ندند.

د ټوپ وهلو د ورزشی تمرینونو یوه بیلگه

روز یکشنبه ٤ جو زا تیم های شاروالی و ایاسین پاهم مسابقه داد ندکه تیم شاروالی کابل یك مقابل صفر بر تیم ننا خته شد و در مسا بقه دو م آنروز تیم های یکتیمس وبر ی در برابر هم قرار گرفته بازی یك مقابل صفر به نفع تیم بر ی خا تمه یافت .

طی یك خبر دیگر درمسابقه روز دوشنبه ٥ جو زا که بین تیم های کلب عصمت و فیروز صورت گر فت بازی دو یك به نفع تیم کلب عصمت خاتمه یافت . و در مسابقه بعد ی بر یرو ز که بین تیم های کابورا وخیبر صور ت گرفت تیم کلب کابورا پنج باوتوب راداخل گو ل تیم خیبر نموده با استقبال تیم خیبر طی نود دقیقه این بازی یك بار توا نست تو پ را داخل گول کابورا کند . به این ترتیب تیم کابورا پنج مقابل یك بر تیم خیبر غا لب گردید .

خبر های سپورتی

مسابقات آزاد فوتبال تیم های (پ) کابل روز شنبه سوم جوزا از طرف ریاست ورزش با شرکت چهار ده تیم دسته یوم ورزشی کابل بر گزار شد . در این مسابقات تیم های بامیکا، باختر ، شاروالی ، هندوکش کابورا ،پکتیس ، لاله ها، سازمان دموکراتیك جوانان ،یاسین فیروز ، عصمت، همکار ، پری ، ستور ، اشترك دارند . آنها به دو گروپ دسته بندی شده مسابقات شانرا به سیستم دور برای بیست و یکروز دنبال میکنند ودر پایان این دور چهار تیم دو گروپ وارد مرحلهٔ دوم مسابقه شده برای کسب مقام قهرمانی مسابقات بعدی را دنبال می کنند .

مطابق پروگرام در مسابقهٔ روز شنبه بین تیم های لاله ها وسازمان دموکراتیك جوانان بود و تیم لاله ها بنسبت حاضر نشدن تیم سازمان دموکراتیك جوانان پر نده شناخته شد در مسابقهٔ بعد ی آنروز تیم های همکار و فیروز در

(ص ٦)

دهتر ژباړه

تحریم بازیهای المپیك کارد شمنان صلح جهانی

د روزه نوم د یاد ولو وړدی دغه راز تا متو پایسکل خغلورتگی دیاند و او کهاره هم دهیر پدو وړ نه دی. کاخه هم د فرا نسی هیواد د غیر ایستیلو ، وزن بر ز ته کولو او جمنا ستیکی او بو به هکله زیاته دو ی العادگی نه لری خو بیا هم هینه لری چی به دی برخه کی هومنتر باید وویل شی چی دغه هیواد لامبو وهلو به هکله هم پیاوړلو وړ خه نه لری خو بیا هم به دغه هیواد کی دلامبو وهلو دپرو سی وده به تدریجی تو گه مخ به وړاندی روانه ده .

به پسای کی وایو دا امکان شته چی د فرا نسی پوهنمیر لو یغا ړی بیا پی جی ډاو مر پو لو بو کی به خلاندنه تو گه و خلیږی او زموږ د زیاتی حیرا نتیاسبب شی .

موږ باید دا خبره هیره نه کړو چی دالمپیك دغه تور سمنت پولو طبیعی خانگړتیاوی هم لری ، همه دا چی ترو ځ د ورزشی د بر یوا لو آمدنه .

لوبو د زیاتی ودی له امله بدایی بو شمیر داسی نو ی کسان چی بخوا تیسه وی پیدا ند ل شو ی دلو بو به پیلا پیلو بر خو کی داتلا نو به تو گه راماخ ته شی.

میکاره خبره ده چی دماسکو نړ یوالی لو ی به پیله شکه دنو ی او عصری ورزش په برخه کی نسوی پرا و پیل کړی ، دد غولوبو کیو ن کرو نکی به تر بخوا جاك و شغلی ، لو ړ تو پیله وو هی ، بنه لامبو به وو هی او وزن پور ته کوو نکی به هم وکړای شی چی د و هره وزن چکه کړی چی تر اوسه پوری چاله وی پور ته کړی .

او یا سکیا ل کوو نکی چم دامیله لری چی به پی سازی توگه و خاښی .

وا قعیت داد ی اوس می دپریا او المپیك او بو پیلو بوازی تقریباً دوی میا شتنی باته دی گدو ن کو ونکی دطلا یی مدا ل د تر لاسه کولو به هیله به سختیز تمرینو نو بوخت دی .

د ورزش کارانو د جملی څخه ځینی بل وخت ته وځنډیو ل شی. لوبغاړی خپله باید به جدیت سره له دا پو لمپو ـ مپو عانو سره مجادله وکړی. دابه ډیر ه ښه وی چی پسو شمیر دیر نامتو لو بغاړی د المپیك به نړیوالو لوبو کی کډون وکړی .

نړیوړخ دورزش تاریخ پسو داسی خلا نده پراو ته رسیدلی دی چی دبخوا به شان دیو ی سلمی بر خی د گیو ن نه گو لو مینو لیت نه لری . لکه به ۱۹٥٢ کالچی نامتو بوب وهونگی پیس ـ جرتغیو ر د المپیك به لو بو کی کدون وته کړ او دغه راز به ۱۹٦٤ کال کی پیب خاصر نه شو . دغه راز خو کدالیکی کولی شی چی گیو ن دی د ۱۹٦۸ کال به درو رخستیو جر یا تانو کی بر یا لیتو ب نرلاسه کړی او یادا چی د مسکو دښار ۱۹٦۸ کال به لوبو کی زیاتره تسا مو پایسکل چلوو تکی ورز شکار او یا د ځلور میوه منرو به دغاسته کی کولیت بیسو ن پریالی شی .

دغه راز خو ل دا اینکل گیرای شی چی دآسوتسو غلو ونکی ټیم دی دهیرمان له توگه ویړ ند ل شی دغه و ل مسایل دغه وخت غلو میدا ی شی چی به نړیوالو لو بو کی قهر مانان مره مخا مخ شی .

ددی بیان څخه زموږ مقصد دانه دی چی تا ځا نی پریا ـ ستوب د زیاتی سنا یتی وړ دی . شك نشته چی مره دریو نادر ه فلز دی او بیه او ورزیت پی هم مخ به دیاتیدو دی نو له همه ی امله زموږ هیواد زیاته هڅه کو ی چی دغه قیمتی فلز د جا پرو له لاری به زیاته اندازه تسر لامبه کړی .

وینا ته ده چی فرا نسه وشمیر نکړه ورزش کا ران چی د سپورټ پیلاپیلو خا نگسو دغه هیواد به گوت کو ټ کی ریات عمومیت پیدا کړی دی. به دی نزدی گلو نو کسی دغه هیواد د ورزشی نامتو ورزش کارانو د جملی څخه

یك تن ورزشکار جمهوری دموکراتیك آلمان که برای اشتراك دربازیهای المپیای مسکو آمادگی میگیرد .

http://rahpaik.com/archive/

ترجمه بریالی علی زاده

در بیستو یکم ایر یل سال جاری ارویش هونیکر دموکراتیك آلمان که همین دمایس دست زنند ایجواب میتوا ن گفت که همین پیشنهاد صلح آمیز هرد ما نمیتوا ن وسیا ست دیتا نت ، تشنج زدا یی ، همیشن خار جشن این حلقه های عقب کرایو ده زیرا با سر شت شا ن تضاد آشتی نا پذیر دارد .

تعهدپذیرش قوانین المپیك

ارویش هونیکر علاوه نمود که خو شبختانه به کمیته بین المللی المپیا و رئیس آن‌مقا بل به منشور نهضت المپیك تصمیم شان رابصورت قاطع اعلام داشته اند . تنها ورزشکا ران مارابلکه تمامی مردم کشور ها نظر به علایق عمیق شا ن که به صلح وو رزش دار ند این تصمیم مسؤولین کمیته مزبور راخیلی های این حلقه ها را وادار ساخته تابه چنین تو طیه ،او دسایس دست ز نند ایجواب

در بیستو یکم ایر یل سال جاری ارویش هونیکر دموکراتیك آلمان که همین دمایس دست ز نند ایجواب میتوا ن گفت که همین پیشنهاد صلح آمیز هرد ما نمیتوا ن وسیا ست دیتا نت ، تشنج زدا یی ، همیشن خار جشن این حلقه های عقب کرایو ده زیرا با سر شت شا ن تضاد آشتی نا پذیر دارد .

تعهدپذیرش قوانین المپیك

ارویش هونیکر علاوه نمود که خو شبختانه به کمیته بین المللی المپیا و رئیس آن‌مقا بل به منشور نهضت المپیك تصمیم شان رابصورت قاطع اعلام داشته اند . تنها ورزشکا ران مارابلکه تمامی مردم کشور ها نظر به علایق عمیق شا ن که به صلح وو رزش دار ند این تصمیم مسؤولین کمیته مزبور راخیلی بر اهمیت خوانده و از آن استقبا ل شایان نموده و میدانند . همچنان تما می مردم جمهوری دموکراتیك آلمان دو فت منصفا نه رئیس انجمن کمیته ملی المپیك ابا لات منحصه امریکارا بدیده قدر نگر پسندند ، زیرا موصو ف علیه تصمیم کمیته ملی المپیك کشور ش مبنی بر تحریم باز یها ی المپیای مسکو که تحت‌فشا ر سیاسی اتخاذ گردیده ، اعتراض نموده و از تما می کمیته های المپیك کشور هائیکه‌حکومات شان تصمیم تحریم مسابقات مسکو رابد ل می پروراننند، تقا ضا نموده که باید او لتر از همه مروز ی به منشور المپیك وا وزا ی تا ریخ المپیك کنند و بعدا قرار یکه لازم میندار ند تصمیم خویش را بدو ن در نظر گر فتن فشار سیا سی ، اتخاذ نما یند .

(ص٦)

امین و امینی ها دانش...

(بقیهٔ ص ۳)

خیلی بجا بود او کسا نی‌رابه یاد خود راه میداد که از علم دانش بهره یی ندا شتند زیرا دو غیر آن از همه سنی وهمکاری با امین منصر ف میشدند باندیست‌ها همه‌مردم بی شعور ،بی احساس بودند، ادامه میدهد و من آنسرو ز دوسیه را دیدم که در آن‌نام عزیز اموا جبور در ج گردیده بود .

خا مو ش میشود مثل یک کوه‌یبما خسته ورنگپر یده بنظر میر سد . دلسم برایش میسوزد آهسته با خود شس حرف میز ند گپها یش را نمیشنو م نمیدا نم چه‌میگوید وباخود چه محا سبه یی دارد شاید باخود ش فکر میکند که اموا‌جبور را چه قسم کشتند آیا گلو له یی قلب مسلو از عشق بو طنش را خا مو ش ساخت و یابا ساطور گردنش را بریدند و یاهم هنگسام شکنجه دادن تا حن کشید ن ویا اتو ری دا غ‌سوختاند ن او را کشته باشند . سر ش را بلند میکند سویم میبیندازیدکه منتظر م گـدا شته خجلت زده بنظر میر سد میگو یسد سخنا ن اموا جبور همیشه در گوشها یم طنین دارد و ایسن صدا مرا در تر بیه اطفا لسم حك میکند .

میخوا هم ببر سم اطفا لت اجع به پدر شان چه میگویند آیا نمیرسند پدر شان کجا ـ ست و چرا نمی آید ؟ ولـی نمیدانم‌این سوا ل را مطرح نمایم زیرا این سوا ل ناروـ بود و جودم رابه آتش میکشد ولی گو یا به مکنو تا ت قایم پی میبرد میگو ید من قصـد کرده ام که همیشه در جا ده پرهیا هوی زندگی استـوار گام بردا رم تا ملا بصـات زند گی را تا چیز انگار م ولی طفل کلانم که بیش از چهار سال ندارد یا سوا لا ت‌گوناـ گون اش دیوانه ام میکند همه آنها پدر شا ن را میخوا هند و‌ر قدر میگو شم تا حلا ی پدر را در زندگی شا ن بر ـ سازم ولی باز هم این خـلا ء احساس میکردد و آنگاه بـه زبونی و کو چکی خودم پـی میبر م و آنو قت است که‌همه زنان بیوه وهمه اطفا ل یتیـم باهمه مشکلا ت شا ن مقا بل دیدگا نم جان میگیر ند و به در ماند گی مادر انی که مقابل سوال اطفا ل شان لاجوا ب می مانند بیش از پیش پـی میبرم و زجر میکشم . من با ار دست داد ن اموا جبور با انواع مشکلات روبرو گردیدم ولی همه موا نم رابا جد یت وپشتکار از پیش پایم بسرـ

(بقیه ص ۵)

تحریم بازیهای المپیک...

المپیک استقلا ل کمیته ها ی المپیک مصؤن بوده و با یددر مقابل هر گو نه فشار ها ی سیاسی ، مذ هبی واقتصادی مقاو مت نمایند ،مخا لفت صریح مینما یند ، بلکه بسان آنا نیکه میخوا هنـد فقـط باتیر نگها ی مختلف وبرو ـ باگند های زهرا گین شا ن فضا ی سالم جها نی را زهر آلود بسا زند ، میخوا هند با پیشکش نمود ن یك سلسله دلایل مبا ن تبی سیا سـی شان جها ن را بسو ی جنگ دیگر بکشا نند .

تحریم باز یها فقط برا ی دشمنا ن صلح مفید است

اریش هو نیکر اظهـــاز دا شت که ما تمنیوا نیـــم ونباید چشم های خود را از دیدن آن حقا یقی که جـــرا امریا لیست ها توطیه‌تحریم باز یهای المپیك‌مسکو رابراه انداخته وو سایل از تبا طی یا بعبارهٔ دیگر بلند گو ها ی دروغ پرداز این منا بع بدون درنظر دا شت مسؤ لـــیت زور تا لستی به تبلیغـا ت زهرا گین شا ن‌ادامه میدهند بپوشیم .

اریش هو نیکر گفت :

ز ما نیکـــه بـــرای اولین بار کمیته بین المللی المپیك بر گزار ی‌بیست ودو باز یها ی تا بستا نـــی المپیك را در پا یتخت یـــان کشور سو سیا لیســـتی «مسکو » تصو یب نمود، نه تنها ورزشکا ران‌بلکه ورزش دوستان تما می کشور ها ی جها ن رضا یت عا م و تا م شا ن راتسیت به این فیصله مهم و تاریخی کمیته مز بور ابراز دا شتند که بلا شـــك اظهار رضا یت جها نیـــا ن نسبت به مردم و دو لـــت شورو ی است .

باید گفت که ور زشکا ران جمهوری دمو کرا تیك المان با اشتیا ق زیاد چشم بـراه اشترا ك در مسا بقـــا ت ورزشی بیست ودو مین بازـ ـ ی المپیا و ملا قات ها ی دوستانه بادو ستا ن شوروی وهمهٔ دوستان شا ن کهجیت اشترا ك و تماشا ی مسابقات بیست ودو مین باز یهـا ی المپیك وارد مسکو میشو ند. میبا شند .

(ختم)

اشتراک ورزشکارانی افغانی...

(بقیه ص ۵)

قرار معلو م این مسابقات رامیه صدو شصت حکـــم انطا ر ت و حکمیت می کنند ، برای تهیه رابور تا ژ ها و اخبار مصور برا ی زور نا لستان که تعداد شا ن بـــه هفت هزار نفر میر سد ،جا های مخصو صی تهیه گردیده است مسابقات از طریـــق کانال های مختلف تلویزیو ن بـه ۲۲ کشو ر جهـــان مستقیماً پخش مـــی شود و همچنـــان تو سط یکصد کانا ل رادیوجر یا ن‌مسابقات برود کاست میگردد .

ممکن بعضی از خوا ننـــد گان پرسان کنند کـه چـــرا بیست ودو مین دور مسا ـ بقات المپیا ی جها نـــی در مسکو مر کز کشور بها ور شوروی بر گزار میگردد ؟ به جواب شا ن باید گفت که‌در جریا ن بیست و دو مین دور مسا بقا ت المپیك جها نـــی متعقدهٔ ماتر یا ل کـانادا ، جلسه یی بر با شد و ضمـن بحث و نتیجه گیر ی پیرامون مسابقا ت المپیا ی جها نی‌بر پیشنهادا ت کشور هـــا ی خوا ستار میز با ن شـــد ن بیست و دومین دور مسابقات المپیا ی جهانی ، غور وبر ـ رسی صور ت گر فت که در نتیجه کشور اتحاد شور وی باکسب را ی بیشتر بـرا ی دایر شد ن المپیا ی ۱۹۸۰ تعیین گردید .

تدویر مسا بقـا ت ۱۹۸۰ مسکو نما یانگر و حـد ت ، هماهنگی و صلح در منطقه و جها ن ا ست ، چنا نکه در اعمار دهکدهٔ المپیك مسکـــو کشور ها ی جا با ن ،هنگری چکو سلوا کی ، الما ن‌غرب، فنلند والما ن جمهـــور ی دمو کراتیك سهم‌فعا ل گرفته اند ، که سهم کشور هنگری نسبت به دیگرا ن بیشتـــر میبا شد .

طبق تعامل مسا بقـا ت جهانی ، هر کشور ی کـــه عضو یت کمیته المپیك‌جهانی را دارد در این مسا بقا ت‌یا به شکل اعزا م ور زشکا ران ویا به ترتیب اعزا م هیئات های فنی واداری شان شرکت می کنند ، ودر این صـــورت برسبب صور ی است کـــه باید ورزشکا ران هر کشور شرکت کننده بیر ق هـــای ملی شانرا ا زبرابر تماشا ـ گرا ن بگذرانند.در صورتیکه کشور شر کت کننده ورز ـ شکار با خود در آنجا نداشته باشد ، نما یند گا ن بـــا صلا حیت آن کشور هـــا نمیتوا نند بیر ق های ملـی شانرا از برابر تما شا چیان عبور د هند .

از مسابقا ت المپیـــا ی ۱۹۸۰ مسکو بیشـــ از دو میلیو ن تما شاچی دیـــدار خواهند نمودو کمیته بـــر گزار ی باز یها ی المپیـــك مسکو برای فراهـــم آور ی تسهیلا ت تما شا چیـــا ن، شش میلیو ن تکت طبع‌نموده که از جمله ۲ حصه آن بـــه مردمان اتحادشوروی ومنبـا قی به دستر سی مبا حین و علاقمند ا ن ور زش کشـــور های خار جی ، گذا شته ـ می شود .

کمیته المپیك مسکـــو از جدی بدینظر ف نشـــرا ت خویش را در زمینه بر گزاری مسا بقا ت آغا ز نموده‌است. بخش عمدهٔ فعالیت های آنها را چا پ تکت ها ی پوستی، پوستر ها ، یا مقلیت هـاء طبع قوانین ومقررا ت ومسا ـ حتن سمبو ل المپیك مسکـو است که اینها وقتا قو قتا به دسترس کشور هایی کـــه عضو یت کمیته‌المپیك جهانی را دار ند ، گذا شته شده و علاوتا به نصب و تـوزیـــع پوستر ها ، تکت های پوستی وغیره نشرا ت مطبو ع بـــه جاده های مسکو و شهر های اتحاد شورو ی آغا ز نموده اند. طرح سمبو ل المپیا ی ۱۹۸۰ مسکو تو سط نیکولای پلاگو ف هنر مند مسعرو ف شهر لینگراد‌پیریزی گردید که مورد تا یید وقبول مقامات المپیك مسکو واقع شد .

(د خاورم میړنی)

د دیتانت د تطبیق په لور

سره لدی چی په اوسنی وخت کی دسولی دله منځـه وړ لو یه لاره کی ددشمنا نو ددسیسو یه اساس ستر پوال حالت گډو ډ اوضغق شوی‌دی

بیا هم شوروی اتحاد دسو لی دنا مین اوبیا وړتیا یه لاره باندی ټینګار کوی او یه دی لټه کی دی چی‌یه او له‌نړی‌کی دنیه گاونډ یتوب اړیکی‌ټینګی اوپراخی شی . چی دغه اړـ یکی یه ئیره بیا یه آسیا کی چی نړیزا نی اندازی ددی بو ـ ینتی سره مخا مخ ده، دیاـ ملرئی وړ دی.

شوروی اتحادلکه څنګه‌چی دنړی یه نورو برخو کی دسوـ لی دټینګښت غو ښتو نکـی دی یه دی لټه کی دی چـی یه‌دغه سیمه کی هم دسو لـه بیړو او یکو او ښه گاو نډیتوب ارتباطاتو تـه وده ورکړ ی یه رښتیا هم دشوروی حکو ـ مت دهغرانو او دهندوستان حکو مت دهغرا نو تو ر مینځ دهغی رسمی اودو ستانه‌کتنی یه‌نرخ گوجی یه هندو ستان کی‌شوی وه دیو لړیزا توهمـ فونو دسر ته رسو لوخرګندـ ونه شوی ده که، څه هـــم شوروی اتحاد او هندو ستان دوه داسی هیوادو نه دی چی بیلا بیل تو لنیز سیستمو نه لری، خو بیا هم دوواړو هیوـ ادونر مینځ هیڅ یو دا سی‌عا ـ مل اوما نع نشته چی دوواړو خواوو دځنګو دغو ښتنـی سره سم دی ددوی دنیـــه گاونډ یتوب ، نړ یوال دیناـ نت اوجها نی سو لـــی‌د تائید ولو یه بر تسبیو تو کی خنډ اوخنډ راو لی .

المپیای مسکو، بخاطر...

نیرو های هوا دار صلح از سر تاسر جهان میسر گردیده‌امکان آن بوجود آمد تامردم جوامـع غیر سو سیا لیستی به آنسوی درهای آهنین برو ند و حقایق اوضاع را به چشم خـــود ببینند این امر به صـــور ت طبیعی شر مندگی افسانـــه سازان و بی اعتبار شـــد ن تبلیغات دروغین آنها را بدنبال داشت زیرا مثل مشهوراست که دروغ سرافگندگی بار می آورد . وقتی آنهاکه ازاتحاد شوروی و سایر کشور ها ی سو سیا لیستی بازدید کرده بودند به کشور های خـــود برگشتند واز آنچه به چشم خویش درین کشور ها دیده بودند به هموطنان خویش‌نقل کردند همه کس متعجب گردید زیرا تصوریکه وسایل ارتبا ط جمعی بورژوازی در بـــاره سو سیالیزم به آنها داده بود هیچ وقتی با واقعیت ندا شت. بدین ترتیب گار دستگاه ها ی دروغیرا گنی امیریا لیستـــی کاملا زار کردید و آنهامجبور شدند تا در تحویل دادن‌دروغ های شاخدار شان به مردم‌جلو گر فته عمل نمایند .

کوشش برای تحریم با زی های المپیای مسکو نیز تحـت هر بهانه ایکه انجام یذ یـرد جیز ی‌جز تلاش محاذ‌جنگ طلب امریا لیستی بر علیه نزدیکی روابط انسانی میا ن جوامع مختلف نیست ، زیرا هدف روابط زمینه های واقعی تحکیم صلح را به وجود مـی آورد بر علاوه این بازیها که‌در پایتخت اولین کشور سوسیاـ لیستی جهان بر گزار می شود به صد ها هزار نفر مو قـــع میدهد تا حقایق زنده کـــی مردم شوروی‌را به چشم‌خویش ببینند و آنرا با آنچه شنیده اند مقایله نمایند و در همین جاست که تشویش امریا ایزم از بر سوایی کشیده شـــد ن روغهایش نبفته‌است .

اما سپاس بر هو شیا ری روز افزون بشر یت که بـــر سینه غو غای تبلیغا ئی امیر ـ یالیزم دست رد می کشد وآنرا بی‌اعتبار اعلان‌میکند برخوردار از همچو هو شیاری ، کمیتـــه های ملی المپیك اکثر یـــت مطلق کشور های جهان و ا ز جمله اکثریت نزدیك به اتفاق کشور های اروپای غربی در برابر تقاضای حکو مات مربوط شان به مخا لفت بر خاستندو اکنون برای شرکت در بازی های المپیای سال ۱۹۸۰ مسکو آمادگی می گیرند .

ورزشکاران که عمد تا در بر گیرنده جوانان اند بیش از دیگران علاقمند صلح مـــی باشند زیرا آینده سعاد تمند آنهاییش از هر چیز به صلح بستگی دارد . بر علاوه آنهـــا ابا عطش جستجو گر سوزا نی همیشه به استقبال درك‌حقایق می رو ند و میکو شند تـــا گریبان خود را از دست دروغ فریبکاران رهائی بخشند .

بگذار المپیای مسکو بـــا مو فقیت بر گزار شود و نقش باعظمت خویش را در امـــر نزدیك سا ختن ملتها ، تحکیم صلح وشناساندن حقایق‌زندگی مردم شوروی بازی نماید .

اعلان ... اعلان ... اعلان

قابل توجه موسسات ساختمانی

دافغان میوی سمون شرکت‌واقع پلچر خی یك باب تعمیر دومنزله یخته کاری را برای‌دوا یر مر بوطه خود با ساس نقشه وبر آور د مر تبه اعمارمینماید . مؤسسات ساختماـ نی که خوا هشی اعمار آن راداشته باشند آخر یـــن افر خود راسر بسته تا تاریخ۱۵ جوزا به‌شر کت بسیار ند وخود ویاو کیل شان بـــه‌تاریخ ۲۰ جوزا به‌مجلس مراـ جعه نما یند نقشه ومشخصات‌واحجام او لیه تعمیـــر وشرطنامه رامیتواند بمدیریت‌اداری ملاحظه کنند به‌نرخ‌وافر خوب تر جبح داده میشود .

۲/۳/۳۵۶

په‌اجاره ورکول کیږی

په روان کالکی دکنړونو ولاست دخولـی نسوار پـه اجاره ور کړل‌کیږی .خوك‌کی‌بی فر، دا:خیال‌لری دجوزاد هما شتی تر ما یه بوره دی دکـه ـونو مستو فیت تـه ورشی

۲/۳/۳۷۲

ضرورت است

فابریکه نساجی بگرا می برای سال ۵۹ بقرار دادی‌برنج گوشت سرخی گاو و حبو بات چوب خشك ضـرورت دارد اشخا صیکه خوا هش رسا نیدن‌آنرا داشته باشنـــد در خوا ستهای خود را بمدیریت خد مات فا بر یکـــه نسا جی بگرا می سیر ده خودشان بتاریخ ۲۵جوزا مرا جعه نمایند شرطنا مه را میتوا نندملاحظ کنند تامینات‌اخذمیگردد

۲/۳/۳۵۹

ضرورت است

فابریکه نسا جی بگرا می‌نه (۷۷)قلم پرزه جـــات و(۱۶) قلم‌روغنیات‌وسایط ترانسپورتی ضرورت‌دارد اشخاـ صیکه خوا هش رسا نیـــدن‌آ شته با شد در خـــوا ستهای خود رابه مدیریت خدما بریکه نسا جـــی بگرا می سیر ده خود شـــان‌بتاریخ ۲۰جوزا جهت متا قصه مراجعه‌نمایند لست‌پرزه جات روغنیات وشرا یط را میتوا نند ملاحظه کنند تامینات‌اخذمیگردد

۲/۳/۳۵۸

گوشت وچوب سوخت ضرورت است

قوماندا نی مدافعه هوایی‌بقراردادی چوب ارچه و بلوطقطعات مرکزی و قطعات هوایی بگرا م وقطعه ۲۱۶ سروبی‌بقـرا ر دا د ی گـــو شت‌گوسفند ، بز و گا و میشـــ ضـــرورت دارد . قـرار دادکنندگان گوشت بتاریـخ ۱۲جوزا ،چوب بتاریخ ۱۳ جوزا که روز های داو طلبی تعیـــن‌گردیده است باهریت‌خریداری‌لوژستیك در خواجه روانـش مراجعه نمایند شرطنامـه رامیتوانند ملاحظه کنند تامینات‌قبلا اخذ میگردد .

۲/۳/۳۴۶

ضرورت‌است

ریاست تصدی ملی بس به‌یا نزده قلم رنگ بـــاب‌موتر ضرورت دارد اشخاص‌و مؤ سسا تیکه میتوانـــندبرسا نند درخوا ستهـــای‌خـــو د ر ۱۱ ز تـــاریـخ نـشر ا عـــلا ن بمد یر یت‌خدمات سپرده وخود شـــان بتاریخ۱۵جوزا بریاست‌تصدـ ی‌ملی بس مرا جعه کنند لست‌ومشخصا ت را میتوا نند ملاحظه نمایند‌تامینات اخذمیگردد

۲/۳/۳۶۰

نسوار دهن به اجاره داده میشود

اجـــاره نسوار د هـــن‌ولایت پروان بعد از ختم‌قراردادسابقه به اجاره‌داده میشود اشخا صیکه خوا هش قراردادرداشته باشند ازتا ریخ نشراعـلا ن در خوا ستهـــا ی خودرا به مستو فیت پروا ن‌سپرده و خودشان بتاریخ ۱۸جوزا مراجعه نمایند شر ا یط شمول به مجلس داوطلبـــی‌تحویل پول تامینات و عـد م‌باقیداری و مسوولیت داوـ طلب میبا شد .

۲/۳/۳۶۶

ضرورت است

فابریکه میوه‌کندهارزردالوئری وسردی ضرورت دارداشخاـصیکه خواهش رسانیدن آنرا اطور قرار داددادشته باشند تا۱۰جوزا بمدیریت خد مات‌فـابریکه میوه مرا جعه نما یند شر طنامه رامیتوا نند ملا حظه‌کنند .

۲/۳/۳۴۲

ضر ور ت است

تعمیر (۲۳) اطاقهٔ صفیه بنت عبدا لرزاق واقع‌جوی شیر برای مکتب پار سا بگر ایمها هوار مبلغ هفت هـــزا ر افغا نی قرار داد میگر دد اشخا ص و مو سسا تیکـــه چنین تعمیر در نوا حی مذکوردارشته باشد و بکرایه بدهنداز نشر اعـلان الی ده رو ز بمدیریت خدمـــا ت وزار ت‌تعلیم و تربیه مرا جعه نمایند.

۲/۳/۳۶۹

http://rahparcham1.org

فشرده اخبار خارجی ، د بهرنیو خبرونو لنډیز

رئیس فدرا سیون المپیک استر الیا پریروز تقاضای شخصی جان ملکم فریزر صدرا عظم آنکشور را برای تجدید نظر بر تصمیم اخیر ان فدرا سیون جهت شرکت در مسابقات المپیک در مسکو اشتراک نموده است .

باساس گزارش تاس از کانبیرا فدرا سیون المپیک استر الیا اخیرا تصمیم گرفت تا در مسابقات المپیک در مسکو اشتراک نماید .

همچنان رئیس مذکور موقف حکومت دریزر را در ینباره شدیدا مورد انتقاد قرار داد.

* * *

در دوران کانونهای بین تجزیه طلبان لبنان و طرفداران مسلمان فرانچه در جنوب آنکشور کم از کم پنج نفر به قتل رسیده و سیزده نفر دیگر زخمی شده اند .

باساس گزارش رویتر از بیروت تجزیه طلبان لبنان بر یک محل مسکونی فلسطینی ها نیز حمله نموده اند که در اثر آن یک تعداد نفر کشته شده اند .

همچنان طی حملات دیگر تجزیه طلبان لبنان بر شهر بندری طرابلس در شمال آنکشور دو نفر بقتل رسیده اند .

یک هیات جمهوریت عربی یمن تحت ریاست وزیر اطلاعات وکلتور آن کشور پریروز به مسکو وارد شد .

هیات در نظر دارد با مقامات مربوطه آن کشور در باره توسیع و تعمیق مزید روابط کلتوری بین دو کشور مذاکره نموده ضمنا خود را با موقفیت های اتحاد شوروی در ساحه کلتور و هنر آشنا سازد .

* * *

حملات مکرر بر حومه گوانگ چو واقع قسمت جنوبی کوریا که در دست مخالفان حکومت میباشد از شرق وجنوب آغاز گردیده است .

اشغال کنندگان کوانگ چو گفته اند تا زمانیکه تقاضاهای شان مورد استعفای رژیم سیول ودموکراتیک ساختن قسمت جنوبی کوریا بر آورده نه شود آنها از اشغال این شهر منصرف نخواهند شد .

منشی عمومی کمیته مرکزی حزب کمونست اسرائیل در یک کنفرانس مطبوعاتی در مسکو مبارزات کمونست ها ونیروی صلح اسرائیل را علیه سیاست ماجراجویانه و توسعه طلبی مخافل حاکمه آن کشور مورد بحث قرار داده است .

هدف اصلی امریکا در مرحله موجوده سر قرار ی کنترول آن کشور بر حوزه هندیترانه ونمام جهان غرب می باشد .

* * *

رهبر نهضت سومیا ـ لیست های سرتاسری پونان ضمن مصاحبه بایک مجلهٔ هفتگی چاپ بیروت گفته که امریکا برای نیل به این هدف از هر وسیله و کوششی برای تاسیس پایگاه های نظامی خود درین منطقه، تمرینات قوای بحری نمبر ششم ، رو یکار آورد ن رژیم های طرفدار امریکا در بعضی از کشورهای این منطقه وایجاد مزاحمت و بی نظمی در آن کشورهایی که رویهٔ مخالفانه را با امریکا در پیش گرفته اند دست می زند .

وی گفته که هدف معاهدات نام نهاد کمپ دیوید نیز افزایش موجودیت سازمان خود امریکا شده است .

دانشمندان مجارستان ضمن بررسی واستفاده از فضای خارجی که بر اساس همکاری در داخل پروگرام کوز موس در کشورهای سوسیالستی صورت گرفته به نتایج شایانی دست یافته اند .

سطح آب اکتریت دریا ها در سرتاسر و مقدونیه دریـ ـ گوسلاویا بالا آمده، ده ها هزار هکتار زمین و تعداد زیاد روستاها را در معرض سیلاب قرار داده است .

* * *

عزت ابراهیم معاون قوماندانی شورای انقلابی عراق پریروز از برای یک بازدید رسمی در اثر دعوت لوبو میر شتر و گال صدر اعظم چکوسلوکیا به پراگ وارد شده است .

چی. تی. کا. بحوالهٔ آژانس خبررسانی فلسطینی ها گزارش داده جلسات چار مین کنگرهٔ جناح الفتح ساز مان آزاد پیخش فلسطین که قرار بود پریروز پایان پذیرد برای آن که در اجندای آن مسائل زیادی مطرح گردیده است تمدید یافت .

* * *

سفینه کیهانی سیوز ۳۶ در ساعت ده وپنجاه ویک دقیقه پریشب بوقت افغانستان از طرف اتحاد شوروی به فضا پرتاب شد .

رهبری این سفینه یاوالری ـ کوبا سوف تبعهٔ اتحاد شوروی میباشد که دویمار بدریافت لقب قهرمانی نایل گردیده و بیلیوت کیهان نوردی بوده و برتلان فارکاش کیهان نورد محقق اهل مجار ستان نیز با وی همراه است .

پروگرام پرواز این سفینه شامل اتصال با مجتمع سالیوت ۶ـ سیوز ۳۵ میباشد که از مدت نیست درفضای خارجی در حال گردش میباشد و هم آنها بیک سلسله مطالعات وتجارب مشترک با یوریوف وریومین دو کیهان نورد دیگر اتحاد شوروی خواهند پرداخت که از تاریخ بیستم حمل با پنسو دریک مدار نزدیک بهزمین مشغول کار میباشند.

از مذاکره بین مصر و اسرائیل در مورد اعطای آزادی دا خلی نام نهاد به فلسطینی های سواحل غربی دریای اردن و نوار غزه، تا شی از زدو بندمعامله گرانه کمپ دیوید، اکثریت یکسال سپری گردیده است ولی با گذشت این مدت از مباحثات طرفین کمترین نتیجه بدست نیامده است.

(ب)

جالب وخواندنی ... په زړه پورې ...

چگونه میتوان مردم را مجبور به پرداخت محصول

* *

دزدی سا زمانداده شده موترها یکی از حرفه های روز افزون درایالات متحده امریکامیت چنانچه در آن کشور در عرصهٔ دوتالیه یك موتر به سرقت میرود که بدین ترتیب تعداد موتر های دزدی شده در روز به در حدود اروپا هفتصد ودر سال به تقریبا یك میلیون میرسد. علاوه بر این در حالیکه این رقم دایما افزایش می یابد از تعداد موتر های یافت شده و موتر هایی که دوباره به صاحبان آنها مسترد میگردد کاسته میشود به نظر دفتر تحقیق درباره دزدی موتر در آن کشور به خوبی سازمان داده شده به یك موضوع نگران کننده مبدل گردیده است . یك دزد پس کار در هفته سی تاسی وپنج

بنجصد دالر در یالت میکند. یافتن موتر دزدی شده امریست تقریبا ناممکن زیرا بلا فاصله بعد از ربوده شدن قسمت های مختلف آن از هم جدا شده به عنوان سامان فالتو به فروش میرسد .

* *

هدف اصلی مسلمین شیکاگو ، قرار گفته یکی از آنها ، درس دادن به اطفال پرتی کرد ؟ این سوالی است که کمپنی های امریکایی تولید برق یاآن رویرو شده بودند وسر انجام تصمیم گرفتند بل هاین به چاپ برسانند که باگذشت تقریبا هفت روزاز سپردن به مشتریان پوزه و نفرت انگیزی از آب برمیخیزد. این کار مردم را وادار میسازد تاهرچه زودتر صفحهٔ حساب کنند واز شریان حیات باشد.

موتر را ربوده از رئیس خود یعنی کسیکه به او درمورد نوعیت موتریکه باید دزدی شود دستور میدهد ، در بدل هر سرقت مؤفقانه دوصد تا

نیست بلکه منوجه این امراست که چگونه خود را دربرابر آنها محافظه کنند. زیرا بسیاری از اطفال مکتب مسلح بوده یا تفنگچه وکاردبه مکتب می آیند.

مطابق احصائیه های رسمی هر ساله صدقتل ، هفتادهزار حمله برمعلمین وبیش از دوصد هزار حمله بر شاگردان در مکاتب ایالات متحدهٔ امریکا صورت میگیرد .

دملی موزیم د آثارو د تسجیل کاردوام لری

په مرکز او ولایاتو کی: د دوهم پلینوم...

د افغانستان د دیموکراتیک جمهوری ریاست د انقلابی شورا د رئیس او صدر اعظم برېالی کارمل دتاریخی ویناد تائید او تطبیق له امله چی دکوند به دوهم تاریخی پلینوم کی یی کړی وه پرون د ماوزرینو دارزافو او کوبراتیف دلوی ریاست د لومړنی سازمان د منشی عمومی رئیس کله چی دهغه ریاست دلو مړ نسی گوندی سازمان پهغو نډه کی وینا کوی . (دیاختر عکاسی)

(دلومړی مخ پاتی)

د افغانستان دهیأت په غیاب: د اسلامی هیوادو...

شوه .دغه فیصله دافغانستان د آزادو او مسلمانو خلکو د حاکمیت بر حق باندی هرگند تیری دی او موږ یې ونه زغملی شو. موږ پوهیږو چی دغه فیصله د یو شمیر هیاتونو د استازیو لپاره اعتراضونو سره سره چی په هغی کی شامل نورونه یسی ردول او د ا فغانستان دسولی د ټولنیتوب تکه او د افغانستان د دموکراتیک جمهوریت د مستقیمی برخی اخیستنی ټینگار یی گاوه تصویب شوه.

کیدی شی دغه فیصله یواړی د امپریالیستی قوتونو د اسلامی هیوادو د ارتجاعی ټولنو او د بیگنگ د هژموونیستانو په گټه چی نه غواړی خپل خان ته په افغانستان کی له انقلابی نه په شاتلونکو تحولاتو سره سمون ورکړی تمامه شی .

دغه راز موږ په داګه هر ډول داسی تقشه ردوو چی په یو نه یو ډول په پاکستان او ایران کی د پرتو انقلابی قدرتونو مشرانو نه رسمی یا نیمه رسمی ستانو ورکړی. هغه ډلی چی بیخی له خپل ځان پرته د هیچا د نمایندگی لپاره هیڅ حق نلری او نه یی کولی د افغانستان د خلکو په نمایندگی خبری وکړی.

د افغانستان خلک به تیره بیا د ایران دنمایندگی دهیات د رئیس د سلوك د طرز له امله چی د خپلی نمایندگی په هیات کی یی ځینی دغه کسان یعنی د امپریالیزم او ارتجاع دغه بیرودل شوی ایجنټان شامل کړل احساس کوی چی سپکاوی یی شویدی .

د افغانستان دموکراتیک جمهوری حکومت د هغه څه دخل د لارو او وسایلو دانوا دیوی واکمنی کمیټی د جوړولو په باب چی د(افغانستان د شاوخوا بحران)گډ ټل شوی د جرگی په تصمیم باندی خبر شو، دغه راز موږدهغی کمیټی دغیرو به ترکیب باندی خبر شوی یو او موږ نه داسی معاوضه شوونه چی دغسی کمیټی ته لارښودنه شوی چی دخپل واك په چوکاټ کی له شاملو اړخونو د افغانستان له دموکراتیک جمهوریت او شوروی اتحاد سره تماس ونیسی.

څرنګه چی ټول پوهیږی د افغانستان دموکراتیک جمهوری حکومت دهیاتی دهیاتی بخوارلسمه نیټه له سیاسی وسایلو څخه په کار اخیستو سره عادی حال ته د سیمی د حالاتو د راګرځولو یهمقصد یو اړ پیشنهادونه وړاندی کړل او د ایران د اسلامی جمهوریت او پاکستان حکومتونو ته له دغو هیوادو سره د مناسباتو د عادی کولو په باب د دوه اړخیزو تړونونو دلاس لیك په غرض دمستقیمو

(۸ مخ)

د ارزافو عمومی رئیس کله چی دهغه ریاست دلو مړ نسی گوندی سازمان پهغو نډه کی وینا کوی . (دیاختر عکاسی)

(دلومړی مخ پاتی)

دکابل دملی موزیم د آثارو د تسجیل کار دوام لری

د کابل دملی موزیم آمر وویل: د وزیرانو دشورا لخوا د کابل د ملی موزیم د ژوندی کولو او تنظیم کمیسیون تاکل شوی او دغه کمیسیون دبیلا بیلو غونډو په ترڅ کی دموضوع په څېړلو سره په دارلاهان کی د کابل د ملی موزیم زړه ځای نه دهغه د لیږدولو بلان طرحه کړیدی.

دموزیم د آثارو د تسجیل د پلان لومړی پړاو او د هغه صنف بندی او دغه راز دهغو آثارو تشخیص دی چی د ناخاپی لیږدولو له امله چی پوکالمحکی ولیږدیدل ایمیدول غواړی .

ده وویل: له علمی معیار سره سم تاوانی شوی آثار ترمیمیږی او به دغه برخه کی له بین المللی مؤسسو او له دوستو هیوادو څخه چی له افغانستان سره د ارغون پیژندنی په چارو کی همکاری کوی د مرستی غوښتنه شویده .

(ب)

دکابل دملی موزیم د آثارو د تسجیل مؤظف هیات د کار په وخت کی

دخلکو پرگنی، د انقلاب ملاتړ

ایبک د دسمنکانو ولایت د مرکز مربوط دمرغان دکلی زیار ـ ایستونکو خلکو وړمه ورځ د امریکا دامپریالیزم په سرته ـ مداری دتور انقلاب ددسمنانو خاینانه عملونو دغندلو له امله چی دکران افغانستان دترقی او پرمختگ یه لارهکی کنا نی اجری دهغه ځای یه جامعوجومات کی غونډه وکړه دهغه ځای د اوسیدونکو خوتنو دخپلو وینا و یه ترڅ کی دزیار ایستونکو خلکو دوطن دناموس اودتور انقلاب ددسمنانو جنایت کیو تکی عملونه سخت محکوم کړل اود تور دپرتمین انقلاب دارزښتو او ددفاع بهلاره کی یی خپل هرراز تیاری اوسرښندنه خرگنده کړه .

وروسته دسمنکانو وا لسی دهغه ځای دخلکو دوطنپالنی له اسلاماتو څخه منه وکړه دوطن دخدمت بهلاره کی یی د هغوی دزیات پسرلی ایستو ب وغوښت.

د بکتیا ولایت څخه دپنجوایل خبرلهمخی دافغانستان د دموکراتیک جمهوریت داساسی اصولو دهرگلی له امله چی ولایت داحمد خیارخیرپوخنکو دهغه ځای دکوندی غړو یه گډون دهغی واسولی بهمرکزکی وړمه ورځ غونډه وکړه .

دغونډی یه پیل کی دولایتی کمیټی یوان غړی داسا سی اصولو داهمیت اوارزښت او د اولنیو عدالت بهتامین کی دهغه درول یه باب وینا وکړه .

وروسته دهغه ځای خو تنو

(۸ مخ)

http://rahpartjami.org

حقیقت انقلاب ثور

ارگان دولتی جمهوری دموکراتیک افغانستان

(۱٤) رجب‌المرجب ۱٤۰۰ هـ ق قیمت یوشت ۱ افغانی

د ا.خ.د.گ دمرکزی کمیټی غړی، دانقلابی شورا غړی او د مرکزی ټولې اردو قوماندان ښاغلی ګروال خلیل الله هغه وخت چې دفعالیتونو دسازمان او دمرکزی قول اردو دمنسوبینو غونډې ته ویناکوی . (د باختر عکاسی)

پهٔ د کزاو...

(داود م مخ پاتې)

دافغانستان دخلک‌دموکراتیک کوتله دوهم پلاټفورم دتاریخی مصوبو دتائید او ملاتړ په لړ کی دپلخ ولایت دخارنه‌ټولنو ماند نی کونډی فعالینو زړه ورخ پوه غونډه وکړه .

په بیل کی دهغی قوماندانی سیاسی آمر دډغه پلیټنو مد تاریخی او سترو مصوبو او د افغا نستان دزیار ایستونکو خلکو په سیاسی او ټولنیزژوند کی دهغو درول پهپاب خبری وکړی .

وریسی دپلخ ولایت دخارنه‌ټولنی دقوماندانی‌دتبلیغ ،روا- جولو او ښوولی آمر دموضوع په ارتباط ویناوکړه او دغونډی دګډون کوونکو په نمایندګی‌یی بدی باره کی‌هرډول سرښندنه اوله ځان څخه تیریدنه خرګنده کړه .

غونډه دیوه پریکړه لیک په صادر ولومړه پای‌ته ورسیده.

د علاقی وړ موضوعګانو پهباب خبری وشوی .

* * *

دادیو او پر پینا وزیر پوهندوی ډاکټر رازمحمد - پکتین پرون له غرمی مخکی د خپل کار په دفتر کی د دالمان دموکراتیک جمهوریت له لوی سفیر کرالیت ښوسیل سره وکتل .

بدی ګنډه کی دپریښنایه سکتور کی‌دالمان د دموکراتیک جمهوریت دافتصادی او تخنیکی مرستو په باب خبری وشوی .

(ب)

لیـد نـی کتـنی

کابل - دلوړو او مسلکی تحصیلاتو وزیر پوهنمل ګلداد پرون له غرمی مخکی دخپل کار په دفتر کی د افغانستان دد مر ګرا تیک جمهوریت ډیپلومټک په لومړی کنګره کی د بلغاریا د خلکو د جمهوریت د دوست هیواد دښوونی او روزنی د وزارت له‌ممین اود هیات له مشر سره دپیژندګلوی کتنه وکړه .

په دغه کتنه کی په داسی حال کی چی په کابل کی د بلغاریا لوی سفیر ستویان رادوسلاوف حاضرو وپاړ دعدلیه وزارت دمعین عبدالوهاب صافی لخوا دباغ بالا په رستورانت کی شوی وه .

دغه راز پدی میلمستیاکی کی دقضاء دمالی شورا غړی او دعدلیه وزارت لوړ رتبه‌کارګر کوونکو او به‌کابل‌کی دشوروی اتحاد داوی سفارت خینو غړو برخه درلوده . «ب»

دهغه میلمستیا پوخنه‌وچی دافغانستان د د موکراتیک جمهوریت دعدلیه وزارت دمعین له خوا دشوروی اتحاد دعدلیه وزارت دمعین په وپاړ دباغ بالا په رستورانت کی شوی وه . (عکاسی باختر)

دشوروی اتحاد دعـد لیی وزارت دمعین په‌وپاړ میلمستیا

کابل - دافغانستان دخلک دموکراتیک ګونډ دمرکزی کمیټی اودافغانستان دد موکراتیک جمهوریت دانقلابی شورا پوشمیر غړی‌اودوزیرانو د شورا خینو غړیو بیګاشیه‌په هغه میلمستیا کی ګډون وکړ

چی دشوروی اتحاد دعدلیه وزارت دلومړی‌معین الکساندر یکولولوبویچ اودوه دملګرو په

(د۷مخ پاتی)

دخلکو پرګنـی، دانقلاب...

اوسیدونکو دنورو په نمایندګی دنور دیرتمین انقلاب دلو ړ و ارمانونو دتحقق په‌لاره‌کی خپل هرډول ملاتړاوبیوستون‌خرګند کړ .

د غبه را ز د کنـد ز و لا یت د چـا ر د ری د ولسوالی اودهغی دمریو طو کلیو زیار ایستونکو خلکوبدی وروستیو وختوکسی د هغی ولسوالی پهجامع جومات کی د پوی غونډی په ترڅ کی‌دنور انقلاب دپشپړ تیاله نوی پړاو سره خپله تنګه اوملاتړخرګند کړ اودنور انقلاب دښمنا نو دله‌منځه وړلو په‌غرض‌یی‌دخپلی بی امانه مبارزی وعده ورکړه.

پدی غونډه کی دکندز والی دپوی وینایه ترڅ‌کی‌دنورانقلاب عدوته خرګندکړل‌اودچارډری د ولسوالی لهزیار ایستو نکو خلکو څخه یی وغوښتل چی د نور دانقلاب دپشپړتیا له‌تو ی پړاو دارمانونو دپوره کو اوو دګران افغانستان دسمورتیا په غرض ترپخوا زیات دافغا- نستان دخلک دموکراتیک ګوند تر شاوخوا په پوه پراخه لیکه کی سره راټول شی .

په‌مقابل‌کی خوتنو روحانیونو دچار دری دولسوالی دخلکو په نمایندګی دویناوو په ترڅ کی دافغانستان دموکراتیک‌جمهو- ریت له‌ګوند اودولت سره خپل پوره پیوستون وښوداودهیواد دښمنانو دخپلو مبارزو په لړ کی دتاریخی اوستر مصوبو او د افغا نستان دزیار ایستونکو خلکو په سیاسی او ټولنیزژوند کی دهغو درول پهپاب خبری وکړی .

وریسی دپلخ ولایت دخارنه‌ټولنی دقوماندانی‌دتبلیغ ،روا- جولو او ښوولی آمر دموضوع په ارتباط ویناوکړه او دغونډی دګډون کوونکو په نمایندګی‌یی بدی باره کی‌هرډول سرښندنه اوله ځان څخه تیریدنه خرګنده کړه .

غونډه دیوه پریکړه لیک په صادر ولومړه پای‌ته ورسیده.

دناموس ددفاع اودنور انقلاب دارزښتونو دملاتړ په لاره کی یی تیاری خرګند کړ.

د فاریاب له‌ولایت څخه د باختر آژانس دخبریا ل دخبر له مخی دفاریاب دولایتی‌کمیټی او بناری کمیټی دښځو ا د خوانانو دموکراتیکو مساز - مانونو غړیو ،دداپرو کار - کوونکو اودفاریاب‌ولایت‌دمرکز میمنی دښار دښوونځیو زده - کوونکو دهغه ځای دکرنی په لیسه‌کی وړمه ورځ‌دپوی‌غونډی په ترڅ‌کی دنړیوال امپریالیزم به‌سرکی یی دامریکا دامپریا- لیزم اودهغه‌دتورمخوانیوالانو په ملګرتیا حاپتانه اوانسا نی ضد ګاروته چی زموږ دانقلابی دولت پرضد توطئه اودسیسه جوړوی به‌کلکه وغندل او زموږ دزیار ایستونکوخلکودهوسایی او آرامی دښمنانو دله منځه وړلو په‌لاره کی یی‌خپله رواا عادلانه مبارزه خرګنده کړه .

دغونډی په بیل‌کی دګران - عظیم الشان خو آیتونه‌ولوستل شول اووروسته له هغه چی‌د افغانستان دموکراتیک‌جمهو- ریت ملی مسرود خپور شو د فاریاب ولایت دولایتی کمیټی مرستیال دهیواد اوانقلا ب د دښمنانو دخاینانه هلو ځلو په باب ځینی مطالب بیان کړ ل اودزور انقلاب دمعلوم الحا او دښمنانو پرضد یی دمبارزی‌په تاوده ستنګرکی دفاریاب ولایت دخلکو کرنیزه ورځپاڼه اوراوبه‌ورکړه .

دکندز والی دخلکو پرګنی دانقلاب دارزښتونو دملاتړ په لاره کی یی تیاری خرګند کړ.

د فاریاب له‌ولایت څخه د باختر آژانس دخبریا ل دخبر له مخی دفاریاب دولایتی‌کمیټی او بناری کمیټی دښځو ا د خوانانو دموکراتیکو مساز - مانونو غړیو ،دداپرو کار - کوونکو اودفاریاب‌ولایت‌دمرکز میمنی دښار دښوونځیو زده - کوونکو دهغه ځای دکرنی په لیسه‌کی وړمه ورځ‌دپوی‌غونډی په ترڅ‌کی دنړیوال امپریالیزم به‌سرکی یی دامریکا دامپریا- لیزم اودهغه‌دتورمخوانیوالانو په ملګرتیا حاپتانه اوانسا نی ضد ګاروته چی زموږ دانقلابی دولت پرضد توطئه اودسیسه جوړوی به‌کلکه وغندل او زموږ دزیار ایستونکوخلکودهوسایی او آرامی دښمنانو دله منځه وړلو په‌لاره کی یی‌خپله رواا عادلانه مبارزه خرګنده کړه .

دغونډی په بیل‌کی دګران - عظیم الشان خو آیتونه‌ولوستل شول اووروسته له هغه چی‌د افغانستان دموکراتیک‌جمهو- ریت ملی مسرود خپور شو د فاریاب ولایت دولایتی کمیټی مرستیال دهیواد اوانقلا ب د دښمنانو دخاینانه هلو ځلو په باب ځینی مطالب بیان کړ ل اودزور انقلاب دمعلوم الحا او دښمنانو پرضد یی دمبارزی‌په تاوده ستنګرکی دفاریاب ولایت دخلکو کرنیزه ورځپاڼه اوراوبه‌ورکړه .

د افغانستان دهیأت په‌غیاب کی داسلامی هیوادو...

خبرو پیشنهاد وکړ. تر کومه ځایه پوری چی موضوع پـه دغی کمیټی پوری اړه پیـدا کوی موږ اوس دغه مفکوره دمی دمباشتی دخواولسمـی نیټی له خپلو چوړونکو او واقعبینانه پیشنهادونو سره دهغی د ارتباط له نظره تـر څېړنی او غور لاندی نیولی ده .

موږ عقیده لرو دغه کمیټه چی وظیفه ورکړی شویده د افغانستان له دموکراتیـک جمهوری حکومت سره سـلا مشوره وکړی په خپله ددغـه څرګند حقیقت پیژندنه ده چی د سیمی په مربوطو مسئلو باندی هر ډول خبری د افغا- نستان د دموکراتیک جمهوری حکومت له مستقیمی برخـی اخیستنی پرته او دهغه دملی اوقانونی ګټو دپه‌نظرګرنیولو پرته امکان نلری.

د افغا نستان دموکراتیک جمهوریت په فیصله کـی دملګرو ملتو یا نورو مراجعو ترنظر لاندی دیوی بین‌المللی جرګی دجوړیدو پهباب شامله نظریه په اصطلاح دیوه نـوی کوښښ په توګه چی داوسنی بحران حل یکی شامـل وی ردوی ، او هغه پـه جلـو ګورنیو چارو کی ک مستقیمی او ښکاره لاس وهنـی او د افغا نستان د حاکمیت د حـق له ترښو لاندی کولو پرتـه نور څه نه بولی .

دجرګی له مسائلو او دهغی له نامقدسو فیصلو په تیـر شو، له دی وخت څخه پـه استفادی کولو سره غـواړم ووایم چی دافغا نستان د دمو- کراتیک جمهوری حکومـت او خلک دعربی پایداری اومقابلی دجبهی غریو یعنی الجزایـر لیبیا، سوریی، دیمن د خلـک دموکراتیـک جمهـوریت او د فلسطین ژغورنده سازمان ته د افغانستان د دموکراتیـک جمهوریت او زموږ د انقـلاب دننګی او دهغوی د پیوستون د څرګندولو له امله کوروداني وایی او دغه راز له نورو هغو اسلامی وروڼو هیوادو څخـه چی د دوی استازیو زمـوږ دهیواد ننګه کړیده خوښـی څرګندوی .

دا دعربی پایداری دجبهی هیوادونه وو چی د اسلامـی نړی په چګړه او د اسرائیلو، مصر او امریکا د جلا معا ملو پر خلاف د امپریالیـزم او صهیونیزم پر ضـد او د فلسطین د عربو خلکـو د روا حقوقو د تحقق او د قدسـ د ښار د آزادولو له پـاره مبارزه کی مخکی شویـدی. ویاړو چی د عربی پایداری د جبهی له غړیو هیوادو سره زموږ روابط پـه ډېره پـسوږ دی .

که چیری له چرګی څخه هره مثبته نتیجه لاس ته‌راغلی وی تر پولو زیاته د هوډغـو هیوادو د هلو ځلو او مقاومت مرهون ده او یوازی همدغـو هیوادو د واقعی مسالو په حر لاس پوری‌کړیدی او د اسلامی نړی له حقیقی دښمنانو سره جنګیږی.

نه هغه چی زیار یـی ووبست د چرګی بام هغـو مسالو نه چی نه شته واړوی او دعربی هیوادو په صمیمی او صادق دوست باندی چـی له هغوی سره د امریکـا امپریالـزم، صهیونیـزم او اشغالګرو پر خلاف د دوی په مبارزه کی مرسته کوی لـه سمیکاوی ډک تورونه واګوی

(ب)

دفوایدعامی وزارت‌خبرتیا

کابل - څرنګه چی پـه مګروریانو کی کرایی‌آپارتمان نشته بدی وړ وطنو الو تـه خبر ورکول کیږی چی پـه مګروریان کی د کرایی‌اپارتمان دپیدا کولو لپاره د فوایدعامی وزارت دایرو ته ورنشی.

(ب)

د ا.خ.د.س داجرائیه‌کمیټی‌ددارلانشاء اعلامیه

کابل - له انقلابی کبو پـا څخه دی دتیری کوونکی امپر- یالیزم لاسونه لنډ وی .

نړیوال ته جوته ده چی‌د امپریا لیزم تر او کرنیز‌قوت په داګه دسولی ،دپوه کراسی او ټولنیز پرمختګ سره اوله سولی څخه وګه فضا به کړکیج بدله کړی.

نړیوال امپر یالیزم چی به سرکی ئی دکارتر به مشری‌د دوام ورکوی هرورځ به دیری بی صبری هاند کوی چی دتیری به دی باعصه ګوټ کی دخپلـو ناروا کړو دسالنو به خاطرنوی دسیسـه جوړه اوله سولی څخه وګه فضا به کړکیج بدله کړی.

نړیوال امپر یالیزم چی به سرکی ئی دکارتر به مشری‌د امریکا امپریا لیزم دی غواړی پهٔ لیږ قانونی توګه دکیوبا په خلګتی ثمامیت تیری وکړی او له لاټونه امریکه کی انقلابی او مترقی غورځنګ به شنګ ته مجبور کړی .

دواښګنګن بوج مفری لیو- نیان دتیرمیدلی کارتریه مشری لګیادی دکوانتا نامو پاپو جی د کیوبا دخاوری جز ګیل کیږی دخپل پو سوق الجیشی مرکز به توګه وګرځوی .

دی به اصطلاح (دوبخی‌ملـ- تورو) تر عنوان لاندی خپل سمندری اوبلی پرغلګریوخونه دخلکو پروالی اوبیوستو ن وغوښت. (ب)

په۴۹۸تنوباندی دشوروی اتحاددمرستو ویشل

کابل -دوهمبز ولسوال‌د یکه توت دکلی په دوه سره شمیر ویشت تنو اوسیدونکواو دترخیاو دکلی په‌دوسوه دوه اویا تنو او سیدونکو باندی په دترهخیاو دکلی‌په دوسوه‌دوه اتحاد دمرستی جامی ویشـل شوی دی .

په هغو غونډو کـی چـی له‌همدی امله به مربوطوکلیو کی‌شوی وی‌دیکه‌توت دلومړنی سازمان منشی دیوی ویا پـه ترڅ کی دافغا نستان او شوروی اتحاد تر منځ‌له نیمی پیړی دزیاتی مودی‌دوستی‌او وروری اړیکی پهٔ‌دروانی سره پادکړی او دشوروی اتحاد له وړیا او انسان دوستی مرستو څخه‌یی منته وکړه .

وریسی دډغو کلیو خو تنو اوسیدونکو زموږ دمستر او شمالی ګاونډی هیواد شوروی اتحاد دغه‌مرسته دوړاوهیواد دخلکو ترمنځ دوستانه اړیکو په پراختیا کی پوټل ګامونه او له هغی څخه یی منته وکړه.

(ب)

ضروری معلومات ، معلومات ضروری

تلویزیون

دتن ماښام دتلویزیون پروګرام

٦:٠٠ دتلویزیون ادم اودهیروئینی معرفی

٦:٣٠ موسیقی

٦:٤٥ د روښا خبرونه

٧:٠٠ د ماښوم خبرونه له‌قلم سره

٧:٣٠ موسیقی

٧:٤٥ د روښا خبرونه .

٨:٠٠ ملی سرود اوختم .

دوا خانه ونوکریوال

نمبر اول نمبر اول د ابن سینادرمغلی ۴۱۲۵۰ ګډاوه ٤

نمبر دوم ۲۱٤٥٤ متصل کلینیک دتان .

نمبر سوم ۲۲۸٦۰ سیناپامیر.

نمبر جارم ۲۰۰۷۱ وزیر اکبرخان.

نمبر پنځم ۲۲۰۰۷ متصل موسسه ر ګلوز .

نمبر شپږم ۴۱۲۱۹ ملالی‌زیرتون

نمبر اوم علم ۰۰۰ خیرخانه مینه

نمبر هرشنبه ٤۱۱۱۸ پوهنتون‌کابل

نمبر نهم ۰۰۰ سید نور محمد شاه‌مینه

نمبر دهم ۰۰۰ سالنګ وای .

نمبر یازدهم ۰۰۰ کارته پروان

در ملتون های شخصی

جواد ٤۱۰۹۰ میرویس میدان

نقشبندی ۲۰٥۸۹ میوانسه وای

قیوم ۲۱٥٤۰ کلوله پشته

رشاد ۲٦٦۸۸ مکرویان

بازر شاه ۲۲۲٦۲ پښتونستان وای

افشار ۳۰۲۲۲ سپین ګلی

شاکری ۲٤٤۸۰ میوند وای

ممتاز - قلعه‌جه

تاتاری ۳۲۸۲٦ قلعه فتح الله

نوی وفایی - ایستګاه اخیر پوهنتون

پروازطیارات

پرواز داخلی :

ساعت ۷- کابل خوست، کابل دو پرواز

ساعت ۹ :کابل ،بامیان، کابل

ساعت ۱۰ - هرات ،قلعه نو ،هرات جغوران، کابل

پرواز خارجی :

ساعت ۹ -کابل ، استانبـول استرلدام .

ـــــنامـــــوس

سیتما اریانا: هندی زهرباد انسان ٤-۹ ـ٦

پرکرت : هندی رادوجکر ۱۰ صبح ۱ ـ٦

اریوب : هندی رادوجکر ۳ـ٦

ملی : هندی رادوجکر ٤-۱ ـ۷

باصر : هندی لیدر ٤-۱ ـ۷

زینب ننداری : فلم ایرانی بنام سلطان قلبها ۱ـ ۳ـ۷

سینما بیژد : فلم پښتو بنام جیله ۱۰ـ ٤-۷

کابل ننداری: نهارا فلـم ۲ـ۷

پارک: ایرا فی شب یلدا۲ـ٤ـ۷

میوند: پښتو، پدنام ۲ـ ٤-۷

میرویس : ٤-۱ ٤-۳ پنج لیم

تلیفونهای ضروری

جمهوریت روغتون ۲٥۸۸۱

دوزیر اکبرخان روغتون ۲٦۷۰۱

دملی آباد روغتون ۲۰۲٤٤

دمادموم دروغتیا موسسه ۳۸٤۹

دیتکو سفالوریم ٤۲۷٤۱

ملالی زیرتون توکریوال ۲۰۲٥۸

دمیر مانو روغتون ۲۰۲٥۸ـ ۲۰۲٤۲

توکریوال بانک خون ۲۰٥۲۸

قوماندانی امنیه ولایت کابل ۲۰۱۰۰ـ ۲۰۳۰۰

آمریت جنایی ولایت کابل ۲۲٦۰۰

توکریوال قوماندانی خارنموی ولایت کابل ۲۰۷۰۰

آمریت اطفائیه ولایت کابل ۲۰۱۲۱

توکریوال اطفائیه (۱۲)ـ ۲۰۱۲۳

شکایت وزارت مخابرات ۲۹ـ ۲۱۱۱۱ ـ ۲۲۲۲۲

تلفون مخابره ولایتی سفر (۰) ریاست باختر آژانس ۲۰٤۱۱

موجیوزر: رادیو تلو یزیون ۳ـ۲۰٤٦

هیأت تحریر : صدیق رهپو مدیرمسؤول ، سلیم سلامت معاون ، عزیز یوسفی سکرتر مسؤول ● محرران : ضیا عابدی ، عبدالرزاق فانی ، آصف نکهت ● تلفونها : مدیرمسؤول ۲٦٤٥۸ ● خبرنگاران ۲٦۹٤۱ ● شکایات ۲٦۸٥۹ ● مطبعهٔ دولتی

http://calipaechami.org

حقیقت انقلاب ثور

ارگان نشراتی حزب دمکراتیک خلق افغانستان

پنجشنبه (۸)جوزا ۱۳۵۹هـ.ش — دورهٔ دوم شماره (۱۲۵)

توده‌های مردم، پشتوانهٔ انقلاب

تالقان ـ مردم زحمتکش ولسوالی رینگی قلعه مربوط ولایت تخار دریك گرد همایی وسیع وفشرده‌همبستگی‌نیرومند شانرا باحزب،دولت و مرحلهٔ نوین تکامل انقلاب ثور ابراز داشتند .

دستگیر پنجشیر ی عضو بیروی سیاسی کمیتهٔ مرکزی حزب دموکراتیك خلق افغانستان وعضو شورای انقلابی به اتفاق والی تخار در همینگی شرکت ورزید که‌از طرف‌سازمان های حزبی ،گروه های مقاومت ،نیرو های امنیتی، استادان وشاگردان مکاتب و سایر مردم‌زحمتکش آن‌ولسوالی ترتیب شده بود .

د ستگیر پنجشیر ی در ین گردهمایی طی بیانیه‌یی درباره مرحلهٔ نوین تکامل انقلاب ثور روشنی انداخته مردم را به وظایف شان در برابر دفاع از آرمان های مقدس‌انقلاب ومیهن متوجه ساخت .

در ین میتنگ والی تخار، نمایندهٔ دهقانان وعده‌یی دیگر سخنرانی نموده پشتیبانی بیدریغ شانرا ازاصول اساسی جمهوری دموکراتیك افغانستان ورعایت مرحلهٔ نوین انقلاب ثور وخط مشی حزب و دولت اظهار داشتند .

قرار یك خبر دیگر شهروندان زحمتکش کندز دیروز باپرگزاری محفلی‌درجمن شاروالی شهر کندز حمایت وپشتیبانی قاطع شانرا از مرحلهٔ نوین تکامل انقلاب ثور ابراز داشتند .

در آغاز محفل والی کندز پیرامون ارزش های اصول اساسی جمهوری دموکراتیك افغانستان‌صحبت‌نموده مبارزه مردم ولایت کندز را در جهت آبادی و شکوفانی افغانستان عزیز تقاضا کرد .

در مقابل چند تن از موسفیدان وپیشه وران شهرکندز به نمایندگی از مردم آنجااتحاد وهمبستگی خود بیشتر با حزب ودولت جمهوری دموکراتیك افغانستان ابرازنموده آمادگی شانرا در راه تحقق آرمانهای مرحلهٔ نوین تکامل انقلاب ثور اظهار کردند .

(ب)

تشکیل سازمان اولیه‌حزبی‌سپین‌زر

کندز ـ سازمان اولیهٔ حزبی سپین زر شرکت در حالیکه دستگیر پنجشیری عضو بیروی سیاسی کمیتهٔ مرکزی حزب دموکراتیك خلق افغانستان وعضو شورای انقلابی به اتفاق والی تخار در همینگی شرکت ورزید که‌از طرف‌سازمان های حزبی ،گروه های مقاومت ،نیرو های امنیتی، استادان وشاگردان مکاتب و سایر مردم‌زحمتکش آن‌ولسوالی ترتیب شده بود .

د ستگیر پنجشیر ی در ین گردهمایی طی بیانیه‌یی درباره مرحلهٔ نوین تکامل انقلاب ثور روشنی انداخته مردم را به وظایف شان در برابر دفاع از آرمان های مقدس‌انقلاب ومیهن متوجه ساخت .

در ین میتنگ والی تخار، نمایندهٔ دهقانان وعده‌یی دیگر

پشتیبانی ازمصوبه های پلینوم دوم کمیتهٔ مرکزی ح.د.خ.افغانستان

کابل ـ فعالین حزبی قوماندانی قوای چهار زرهدار دیروز طی یك گردهمایی که در تالار سینمای‌آن قوماندانی برگزار شد پشتیبانی قاطع شانرا از مصوبات دومین پلینوم تاریخی کمیتهٔ مرکزی حزب دموکراتیك خلق افغانستان ابراز نمودند .

در آغاز جلسه مرود هی جمهوری د موکر اتیك افغانستان پخش گردید، بعداً وگرمن محمدهاشم عضوکمیتهٔ مرکزی حزب دموکراتیك خلق افغانستان ، عضو شورای انقلابی و معاون‌ریاست عمومی امور سیاسی قوای مسلح پیرامون پیامیه آموزندهٔ پیرك کارمل منشی عمومی کمیتهٔ مرکزی حزب دموکراتیك خلق افغانستان، رئیس شورای انقلابی و صدراعظم که‌در دومین پلینوم کمیتهٔ مرکزی حزب ایراد نموده‌صحبت نموده‌افسران قوای چهار زرهدار را به وظایف خطیر وسنگین حزبی شان در راه دفاع از دستاورد های انقلاب دفاع ازوطن‌متوجه ساخت .

بعداً قوماندان قوا ی چهار زرهدار و معاون سیاسی قوای

(ص۷)

دگرمن محمد هاشم عضوکمیتهٔ‌مرکزی حزب دموکراتیك‌خلق افغانستان، عضوشورای انقلابی ومعاون ریاست‌عمومی امور سیاسی قوای مسلح هنگام سخنرانی در جمعیت‌فعالین حزبی قوای چهار زرهدار . (عکاسی باختر)

دافغانستان د دموکراتیك جمهوریت سوله خوښونکی سیاست تل روښانه دی

دنړی په‌ټولو طبقاتی ټولټوا نظامونو کی استثمار او د خلکو دمټو محصول لو ټاکولو‌یوه‌خرگنده او عامه پدیده ده. خو په همدی ډول بیا دنړی به‌ټولو هیوادو کی دا ستثمار ، ظلم، تیری،ایارتاید او نژا دی‌توبیر او براخ غو ښتنی پـه خلاف داستثمار شو یـــوانسانانو، کار گرو، بز گرو، مترقی رو شنفکرانو اود ټولوزیار ایستو نکو خلکو یووالی او پیو ستون هم یو عام دریخ‌جوړوی.

ترڅو چی طبقاتی سیستم‌اواستثمار مو جودوی، همدغه شان به په نړی کی د غـــو‌ښاړو قطبونو تر منځ‌میا ر زه روانه وی. مترقی بشر یستاو به ټوله نړی کی سو لـــه خو ښونکی هیواد و نه تـل‌دسولی او امنیت ملاتړ کوی‌او دنړی دهیوادونو ترمنځ‌دلانجواو گړ کیجنو مسالـــو اواری دخبرو اترو او جرگی له لاری‌به سو له ییزه توگه غوا ړ ی. خونړی خور امپریالیـزم اودهغو ټول منحدین اوانړ یوالان تل هڅه کوی، چی جگړه ماره پالیسی ،برمخ بوزی ، چنگ ته لمن ووهی، لانجمنی‌مسالی‌او مو خو عکانی پیدا کـړ ی اود خپلو گ و دلا س ته‌راوړ‌ټوله پاره او به خړی کړی،اود نړی په پیلا پیلو بر خو کـی‌نوی نوی پوځـی اډی جوړ ی کړی، دهند دسمندر آرا مـه‌او سو له ییزه فضا د خپلـو سمندری جنگی بیړ یواوبوخی‌شته والی په ذریعه گډه و ژه کړی، دفارس خلیج، منځنـی‌ختیځ، لری ختیځ اود نړ ی به نو رو بر خو گی خپلی پو خی‌ودچی ښنگی کړی اود سولی او امنیت په ضد د غـــواښ‌سیاست پراخ کړی. خو ددی ټولو هلوځلو سره سره بـه‌پیاهم دمترقی بشر یـــت دانقلابی مبارز ت پر افتخـــار حزب دموکراتیك خلـــق افغانستان تو ضیحا ت داده از اعضای ساز مان او لیـــهٔ حزبی سپین زر شر کـــت تقا ضا کرد که در تحقـــق اسا سنا مهٔ حزب دموکراتیك خلق افغانستان وسایـــر مصوبات سازنده د و میـــن پلینو م کمیتهٔ مر کزی حزب دموکرا تیك خلق افغانستان و شکو فا نی افغا نستـــان

(ص ۸)

شوروی اتحاد دافغانستان د سولی دپیشنهادونو ملاتړ کوی

کابل‌ـ دشوروی اتحاد اود یمن دډموکراتیک جمهوریت تر منځ خبرې‌ډ مه ورځ په مسکو کی پیل شوی.

په دی خبرو کی د شوروی اتحاد له خوا د شوروی‌اتحاد دکمونست گو ته د مرکزی کمیټی عمومی منشی اود عالی شورا د رئیسه هیات صدر ر ایو نید بر یژنف، صدرا عظم الکسی کا سیگین، د بهر نیو چارو وزیر اندری گرومیکو ر بوریس یو تو ما روف اودیمن ددموکراتیك جمهوریت له خوا دیمن دسو سیا لیست گوند دمرکزی‌کمیټی سرمنشی دیمن دخلکودعالی‌شورادرئیسه هیات صدر اود یمن دد مو ـ کراتیك جمهوریت رئیسه راعظم علی ناصر محمد او د هـــغه خینی ملگری گډون لری.

علی ناصر محمد شو روی اتحاد ته دیو رسمی‌اودوستانه سفر له پاره ورځ مـــه ورځ مسکو ته و ر سید او ورځ مه شپه یی به همی میلمستیا کی بـــس خه و ا خیستـه چی دده پاوپاو به کړ پملین کـــی شوی وه.

ایو نید بریژنیف بـه د ی میلمستیا کی دیوی و یتا بـه ترڅ‌کی د شوروی ا تحاد اود یمن ددموکراتیك جمهو ریت ترمنځ‌بیو او ورور ولۍ پاو ته اشاره وکړه وی ویـــل ددواړو هیوادو تر منځ‌همکاری

(٦ مخ)

ورود به‌کابل

کابل‌ـ ای.جی بورش عضو کمیتهٔ مرکزی حزب کمونست حکومت‌اتیا ورئیس استخبری قلم آنکشور در راس هیا تی برای انجام یك مسافرت دوستانه بمدار ظهر دیروزوارد کابل شد .

در میدان هوایی بین المللی کابل قدامحمد دهنشین عضو کمیتهٔ مرکزی ،عضو شورا ی انقلابی ورئیس کمیسیون تبلیغ، ترویج وآموزش کمیتهٔ مرکزی حزب دموکراتیك خلق افغانستان ،مسرور بورش عضو شورای انقلابی ورئیس نشرات وزارت اطلاعات‌وکلتور،نماینده کمیسیون روابط بین المللی کمیتهٔ مرکزی ومعاون ریا ست افغان فلم ازهیات استقبا ل کردند .

(ص ۷)

باز گشت به وطن

کابل ـ دکتور حبیب منگل عضو کمیتهٔ مرکزی ،عضوشورای انقلابی ومسؤول سازمان های اجتماعی حزب دموکراتیك خلق افغانستان که در را س هیاتی بنابدعوت اتحادیه های کار گری جمهوری دموکراتیك المان واتحادشوروی به‌آنکشور ها رفته بود عصر دیروز بوطن باز گشت .

وی طی این مسافرت بروتوکول همکاری بین اتحادیـــهٔ کارگری جمهوری دموکراتیك افغانستا ن واتحادیهٔ کارگری جمهوری دموکراتیك المان را امضاء کرده است .

در پایان‌مسافرت‌به جمهوری دمو کراتیك المان اعلامیـــهٔ مطبو عاتی بین هیات‌های طرفین به نشر رسید .

دراعلامیه اعتال تجاوزکارانه کشور های امپریالیستی مخصوصاًایالات‌متحدهٔ امریکادر مورد افغا نستان القبیح‌گردیده است .

همچنان کار گران آنکشور پشتیبانی قاطع شانـــرا از انقلاب افغا نستان بخصوصی مرحلهٔ نوین تکاملی آن ابراز داشتند .

دکتور منگل در اتحادشوروی وجمهوری دمو کراتیك المان از اتحادیه های کارگری وموسسات مربوط آن‌وهمچنان سازمان‌های زنان‌وجوانان‌دیدن نموده در بارهٔ توسعهٔ همکاری بین این اتحادیه ها واتحادیهٔ کارگری افغا نستان مذاکرات مفیدی انجام داده است .

(ب)

حبیب منگل عضو کمیتهٔ‌مرکزی حزب دموکراتیك‌خلق افغا نستان و عضو شورای‌انقلابی هنگام بازگشت به وطن . (عکاسی باختر)

یورش عضو کمیتهٔ مرکزی‌حزب کمونست چکو سلواکیاورئیس ستودیوی فلـــم آن کشور هنگام مواصلت بـــه‌میدان هوایی بین‌المللی کابل. (عکاسی باختر)

دافغانستان د دموکراتیك جمهوریت سوله خوښونکی سیاست تل روښانه دی

دنړی په‌ټولو طبقاتی ټولټوا نظامونو کی استثمار او د خلکو دمټو محصول لو ټاکولو‌یوه‌خرگنده او عامه پدیده ده. خو په همدی ډول بیا دنړی به‌ټولو هیوادو کی دا ستثمار ، ظلم، تیری،ایارتاید او نژا دی‌توبیر او براخ غو ښتنی پـه خلاف داستثمار شو یـــوانسانانو، کار گرو، بز گرو، مترقی رو شنفکرانو اود ټولوزیار ایستو نکو خلکو یووالی او پیو ستون هم یو عام دریخ‌جوړوی.

ترڅو چی طبقاتی سیستم‌اواستثمار مو جودوی، همدغه شان به په نړی کی د غـــو‌ښاړو قطبونو تر منځ‌میا ر زه روانه وی. مترقی بشر یستاو به ټوله نړی کی سو لـــه خو ښونکی هیواد و نه تـل‌دسولی او امنیت ملاتړ کوی‌او دنړی دهیوادونو ترمنځ‌دلانجواو گړ کیجنو مسالـــو اواری دخبرو اترو او جرگی له لاری‌به سو له ییزه توگه غوا ړ ی. خونړی خور امپریالیـزم اودهغو ټول منحدین اوانړ یوالان تل هڅه کوی، چی جگړه ماره پالیسی ،برمخ بوزی ، چنگ ته لمن ووهی، لانجمنی‌مسالی‌او مو خو عکانی پیدا کـړ ی اود خپلو گ و دلا س ته‌راوړ‌ټوله پاره او به خړی کړی،اود نړی په پیلا پیلو بر خو کـی‌نوی نوی پوځـی اډی جوړ ی کړی، دهند دسمندر آرا مـه‌او سو له ییزه فضا د خپلـو سمندری جنگی بیړ یواوبوخی‌شته والی په ذریعه گډه و ژه کړی، دفارس خلیج، منځنـی‌ختیځ، لری ختیځ اود نړ ی به نو رو بر خو گی خپلی پو خی‌ودچی ښنگی کړی اود سولی او امنیت په ضد د غـــواښ‌سیاست پراخ کړی. خو ددی ټولو هلوځلو سره سره بـه‌پیاهم دمترقی بشر یـــت دانقلابی مبارز ت پر افتخـــار حزب دموکراتیك خلـــق افغانستان تو ضیحا ت داده از اعضای ساز مان او لیـــهٔ حزبی سپین زر شر کـــت تقا ضا کرد که در تحقـــق اسا سنا مهٔ حزب دموکراتیك خلق افغانستان وسایـــر مصوبات سازنده د و میـــن پلینو م کمیتهٔ مر کزی حزب دموکرا تیك خلق افغانستان و شکو فا نی افغا نستـــان

(ص ۸)

http://rahparcham1.org

نگاهی به مسایل داخلی... کورنیو مسائل ته یوه کتنه

عبدالله نایبی

پیوندهای تئوری علمی انقلابی با برنامه و اساسنامهٔ حزب طراز نوین

ارزش ونقش تیوری‌علمی انقلابی رادر روند انسجام و به پیروزی رسا ندن میـــا رزات طبقا تی پرو لتاریا، بنیانگذار آن جهان بینی نوین دا هبانه تشریح وتدو ین کرده اند . «بدون تیوری انقلا ب وجـود جنبش انقلا بی نا ممکـن است» «نقش مبارز پیشرورا تنها حز بی میتوا ند بازی‌کند کـه تیوری پیشرو رهبـر آن باشد » .

تیوری انقلا بی نه تنهـا را هنما ی عمل جنبشـــی انقلا بیست بلکه خود به‌مثابهٔ عاملی ارز شمند در سار ملـ نه می پرولتاریا وزحمتکشان جامعه تبدیل میشود : البتـه تیوری ی ایکه از زند گـــی بر خاسته یا شد وبازند گی در آمیز شی مستمر وفاو ـ تمند باشد «تیوری ایکـه در دشت زمین دکم نخشکیده و همواره خودرا در گر ما گر م آز مون و رخداد های جا معه بربار تر سازد. جنبشی، بدون تیوری علمی انقلابی، نا بینا محکوم‌به آز مون کـــورا یـــی (امپر یسم) است. از همینجا است که رهبرا ن پرو لتاریا همیشی از یا کیز گی ایدیو ـ لوژی پرو لتاریا در برا بـر کلیه انحرا فات تیو ریـــك قا طعا نه دفاع کرده وانقلا ـ بیون را از «برنسیپ فروشی» بر حذر دا شته اند. حفـظ یا کیز گی اند یشه هـــا ی انقلابی جنبشی هم ارزنکهاـ شت بیکار جو بی خـــو د جنبشی است. کد شت‌تیو ریك خواه نا خواه جنبشی را به کجر ا هه کشا نیده یـــا آنرا مورد سر کوب ارتجا ع وامپر یا لیسم قرار مید هـــد پایه تسلیم طلبی در قبـــال منافع سر مایه‌داران وامیدارد. تجارب جنبشی های کارگری وانقلاب های ملی ـ دموکراـ تیک بارها صحت این‌مطلب‌را تصدیق کرده است .

تیوری علمی انقلا بـــی ، حزب طر از نوین‌را درمبارزات رها بی بخش رهنمون بو ده با آمیز شی به جنبشی خود انگیخته کارگری در و جو د حزب جا میگیرد. و حـــد ت ساز ما نی بدون و حـــد ت اید یو لوژ یك نا ممکن است. «اگر تیوری ا نقلا بی ا یکـه توان اتحاد تمام سو سیال ـ دمو کرا ت هارا ندا شته ، منشاء اعتقا دات آنهانیا شد وآنها آنرا در شیوه هـــا ی متنوع مبار زه وا شکال‌فعالیت خود تلا قا نه تطبیق نکنند. مو جو دیت حزب استـــوار طر از نوین نا ممکن است.» وحدت اید یا لوژیك نهادهای یخه‌ونزلزل‌نا پذیروحدت‌حزب را میسازد. دید ٔ ا شتبا ی همگون در بارهٔ ا هـــداف و طایف حزب و حـــد ت را جو شند گی میبخشد .

نهاد اید یو لوژیك و حدت را مرا منامهٔ حزب تشکیـــل مید هد. ید یرشی بـــد و ن قید و شرط مرا منا مه نو سط اعضای حزب و مبارزهٔ بـــی امان در راه تحقق آن یکـــی از اصول اسا سی و حـــدت حزب به شمار میرود . اساـ س اید یو لوژیك وتیوریـك ح.د.خ افغا نستان را تیوری علمی انقلابی تشکیل مید هد. دراساسنامه ح. د.خ . ا آمده است: «ح.د.خ.ا نما ئیـــت و خود را پراسا سی تیـــوری علمی انقلا بی استـــوا ر میسا زد .»

تیکار در راه تحقق آرمانها واهدا فیکه در ح مرا منا مـــهٔ حزب‌است زمینه عملی‌وحدت‌را میسر میسازد . آنا ایکـــه

> نظری به دستاوردهای دومین پلنوم کمیتهٔ مرکزی حزب دموکراتیک خلق افغانستان

به وحدت تنها از دید گـا ه خشك ساز ما نی می نگرند کو چکترین بردا شت علمی‌ای از خصلت‌زندوحد ت‌ندارند. وحدت خارج از دایره‌عملکرد حزب انقلابی یعنی خا رج ا ز روند و قایع وروحداد هـــای جنبشی وانقلاب در جا معه . اندیشه پر چی بیش نبو ده حتی بر بیکر و حدت شر به میزند . وحدت اید یولو ژیك که‌در و حدت بر نا مه بـی حزب تبارز و تجسم میکند با و حدت ساز ما نی کـــه در وحدت ا ساسنامه حزب جان میگیرد ، پیو ند ها ی نهفتـــه دیا لکتیکی دارد. تیوری علمی انقلا بی اهدا ف استرا تیژ ـ یك، تا کتیکی وآنی حـــزب را تعیین و تشریح کرده ، بیکار جو یان‌حزب رابه‌عر صهٔ فعا لیت انقلا بی‌فرا میخوا ند. تنها در چنین عر صه ایست که رشته ها وپیو ند هـــای ساز ما نی به وجود آمـــده استحکام می یا بند . در ینجا آشکار می بینیم که بر نا مهٔ حزب نقشی ارز شمند ی در فعا لیت های انقلا بی حـزب وجنبشی بازی کرده اساسی اید یولو ژیك هر نوع تحلیل مشخص را میر یزد .

حزب دمو کرا تیك خلق افغا نستان باتدوین نخستین مرا منا مهٔ خود از یکســـو توا نست حز بی‌نیرو مندشود وپشتیبانان را در خود ثمر کز دهد واز سوی دیگر نوا نست جنبشی را به پیروز ی رساند. تمام تیرو های انقلا بـــی و متر قی در مرا منا مهٔ حـزب بلاتفوم وحدت عمل خودرامی دید ند وبار ها دیده شده که این وحدت عمل به و حـــدت ساز ما نی ار تقاء یا فتـــه است . پس‌از پیرو زی‌انقلاب ثور خطوط اسا سی وظا یف انقلا بی حکو مت ج.د.ا. به مثابه‌برنامه ح.د. خ.ا وحکومت ج.د.ا. تدوین یا فت وعمل انقلا بی حزب ودو لت راجهت داد.

در مر حله دوم انقـــلا ب ثور تز ها ی کمیتهٔ مر کـزی به ما سبت دو مین سالگرد انقلاب ثور، وظایف وا هداف حزب را تعیین کرده برنا مه حزب به شمار میرود. بـــا صرا حت باید گفت که تنها با فعا لیت وتلا ش مستمر انقلا بی در راه تحقق اهـداف وانجام وظایف مندر جـــهٔ «تزهاء است که میتـــوا ن از وحد ت خد شه نا پذ یـر صفوف حزب حرف زد«تزهاء واسا سیا مه حزب کـــه‌در پلینوم دوم کمیتهٔ مر کـز ی تائید وتصو یب شد نـــه زمینه های تیو ریك ، عملـی وسازمانـی وحـد ت صفو ف را مهیا تر ما خند .

«شرط اسا سی تشکـــل کارگرا ن، دهقا نان، سربازان، رو شنفکرا ن، کو چیـــا ن ، کسبه کاران ودیگر وطن ـ پرستان را در جبههٔ وسیع ملی پدر وطن ، وفا دار ی اعضای حزب به تیور ی علمی انقلا بی ونظر یات مشتر کـ شان درراه تحقق اهـــداف مرا منا مهٔ حزب میسا زد . به اسا س همین وا قعیـــت

«ص ۷»

صفر خواریکش

د انقلابی افغانستان په خلاف دپنتاگون او پیکنگ انسان د نبمنه هلی ځلی

پیکنگ له امریکا ځخه غواړی چی د اسرائیلو په سترګه ورته وګوری

هر خومره چی پرنـو رو هیوادو نوباندی دامیریالیزم د لسیزی امکانات محدود پر ی په همامغه اندازه‌دهغی‌په‌واندی دامیریالیزم دپرخلکرو اوپرنو نمایندګانو عکس العمل زیا ت او سختیږی .

په انقلابی افغانستان کی‌چی دلور دزغزنده انقلاب په‌یری سره دامیریالیزم دلاسپر ی‌او لوټماری کړی تنګه شوه نود امیریالیزم او په‌سرکی دامر یکا دامیریالیزم عکس‌العمل دسی. آی.ای دسرسپار لی جاسوس حفیظ الله‌امین په‌وجود کـــی خرکند شو .

دامریکا دامیریالیـزم د غـه عکس العمل داسی ورچی‌دسی. آی .ای په دوزخی سازمان کی دروزل شوی اجنټ حفیظ الله امین غوږونه یی تاوکړل اود لور دملی اودموکراتیك انقلاب دبی لاری کولو اوانحرا ف اود افغانستان دخلك دموکراتیـك منځه وړلو له‌پاره یی‌ورتـه د فعالیت دزیاتوالی‌هدایت‌ورکړ.

په هیوادکی دننه دسی.آی. ای په‌دستور دامین اودهغه د جنایتکار باندیه وسیله‌له‌انسان او انسانیت سره په‌بیګا ن ه دښمنی روانه وه اوپدی لار ه کی دومره وړاندی ولاړل چی په‌پړه اړه مودهکی یی دو لتی قدرت غصب اودخلکو دموکراتو مودو په‌هیلو یی خاوری‌واړولی اودلور ملی اودموکراتیك‌انقلاب یی دبی لاری کولو اوانحرا ف سمندر ته سپوړ لړ.

له هیواد نخه بهر پـو لـو خپښه ارواحو دانقلابی افغانستان په‌خلاف اودلور دملی‌او دموکراتیك انقلاب دناکامی او زموږ دخاوری اوخلکو سره دښمنی ته‌پای ووهلی ،چی د امریکا امپریالیزم اوچینی لویی غوښتونکو مرتجعینوسیمه‌ییزی ارتجاع اوانسان دښمنه دلـو ټیاو دپیاوړتیا اوملاتړ له‌پاره د پیکنګ سره غوږونه نژد ی کړل اوزموږ دانقلاب دناکا می (!)اوبه سیمه کی دګرکیج د بیدا کولو لپاره پی‌خپلی هلی ځلی سره ګډی کړی .

په هیوادکی دننه خودامریکا دامیریالیزم شوم اوکرغیر ن پلان چی دامین اودهغه دجنا ـ یتکاره باند په وسیله‌عملی کیده د ۱۳۵۸کال دجدی دشپږ می نیمی په‌ملی باخون سره شنه شو اودلور ملی اودموکراتیك انقلاب دبوره بی لارینوب ا و زموږ خلك له بشپړی تیا هی څخه وزغورل شول. خونه‌هیواد څخه بهر دتړیوالی ارتجاع او له تیرمیا دامریکا دامیریالیزم چینی مرتدینو اوسیمه ییزی ارتجاع عکس‌العمل تریخوا لا ریات سخت شو.

دامریکا امپریالیزم وروسته ترهغی چی‌پلوریدیخه اروپا کی پی‌خپلو مرمیو دخای به خا ی کولو پلان دتاتو نرون په‌غړیو باندی تحمیل کړ نومخ یی د آسیا اومنځنی ختیځ‌خوا ته راوکرځاوه اوخپل‌سترسمندری بوځوبه‌یی دایران سواحلو ته دیرغمل ایول شویو دپیلو ـ ماتانو دزغورنی په‌نامه ولیږل او بیادی په‌لټه‌کی شو چی د افغانستان له‌بیمو څخه دیوی «مساعدی» پلمی په‌توګه کا ر واخلی .

«توریاب»

خو دایـوازی پلمه لټـو ل (اوبه خړول اوکیان‌نیول)دی. کارتر اودهغه دکاسی انیـ یوالان چی‌بر شاوخوا یی‌راټول شوی دی‌به دی دپرنته‌بوهیږی چی‌به افغانستان کی دشوروی دمداخلی په‌نامه کومه مستـه نشه دی.شوروی اتحادداف‌ـ نستان دولت په‌غوښتنـه د بهرنیو امپریالیستی تیریـو د دفع‌کولو له‌پاره دافغا نستا ن اوشوروی اتحاد دووستـی و تړون مطابق عمل کړی دی . سینیه‌مانی زموږ له‌هیواد څخه بهر زموږ پرخواره باند ی د تیری‌به‌باب په‌هرڅه پوهیږ ی څکه دامریکا اوچینی‌دی‌چی له نوروانقلابـی ضـد اوانسا ن دښمنه مرتجعینو سره یوځای شوی‌او دغه لاس وهنه‌اوتیری کوی اودافغانستان انقلاب ته کوانیږی .

«ص ۷»

مدیر مسؤول !

من یکی از مشتر کا نـ آب ثور هستم که اصولا باید در موعد مقرر محصو ل آب ثور را به حساب معین تحو یل کنم. اما من درین مو ضو ع مشکلی احساس می کنم . این مشکل را از چندنفردیگرنیز شنیده‌ام که از طریق روز نامهٔ شـما میخواهم به گو ش مرا جسع مسئول بر سا نم :

محصو ل آب ثو ل از تما م نقاط شهر باید به مکروریان آور ده شود و به شعبـــهٔ شهری بانك در مکروریان تحویل شود . شما می دانید که شعبهٔ شهری در هســـر قسمت کابل وجود دارد و از طرفی مکرورد پان‌برا ی مشتر کا ن تحویل واحی کابل دور است وآسان به آن رفت و آمد نمی شود . از ین رو ممکن است که یکی از دلایل تحویل نکـــردن محصو ل در مواقع معین هم همین باشد . اگر کا ری شود که‌حساب مذکوردر شعبه های دیگری شهری بانك نیز بو ل محصو ل آب ثو ل را تحویل بگیرند هم برا ی مشتر کا ن وهم برای مرجع مسؤو لمفید خواهد بود .

تشکر

احمدالله‌یکی از اهالی ناحیهٔ ۲

ستنګر

انقلابی اودموکراتیك افغانستان تل‌دسولی ملاتړ کړی‌دی

د افغا نستان‌د دموکراتیك جمهوریت خارجی سیاست‌د بشپړی‌سولی‌به پیکنګ،دین‌ـ الملی پراخی‌همکاری‌به‌پراخیا او د هیواد د دوګی ګمپیـــر سانته استوار دی.دافغانستان د دموکراتیك جمهوریـــت د خارجی سیاست‌دفعالیت‌اساس دسوله‌ییز ګډوند اصول او د عدم انسلاك مثبت او فعال‌سلـ ـست تشکیلوی .»

انقلابی افغا نستان د لـــور بریالی اوښتونه هماغه‌بیل‌او دخپل شتونوالی له‌اوږی ورځی را به‌بخوا د آسیا به زړه کـی دیوه سوله خو ښوونکی اوانـ ـحیواك هیواد به‌توګه دنړیوالی سولی او د سولی د براخ ټولـ ـ ښك دملاتړ اوښتګی دګر تـه ورد انګی دی .

د لور انقلاب له سباوون‌کی د آسیا یوج ګوګل کی دافغا ـ نستان دمو کراتیك جمهوری دولت دنړی دنیولو هیواد و اولسونو ته خبرورکړچی افغا ـ نستان یو سوله خوښوو نکـی هیواد دی او له ټولو اولسو نو سره په روغه جوړه کی ژونـــه کول غواړی .

انقلابی افغانستان د همدغـه اصل په بیروی ټولو ګاونډیو هیوادونو ته د دوستی ، بـــه ګاونډ یتوب ، بودیل به کورلیو چارو کی د لاس نه وهلو او ـ روغی جوړی لاس وړاندی کـړ چی په روغه جوړه‌کی خوشحاله ژوند وکړی .

له دی سره سره چی‌انقلابی افغانستان د نړی ټولو هیوادـ ونو او یه تیره بیا ګاونډیـــو هیوادونو ته دروغی جوړی او ښه ګاونډ یتوب رشنیلی لاس وړاندی کړ خو، نړیوجو امپر ـ یالیزم د چینی لویی خوښونو نکو او دسیمی ارتجاعی ډلو ټیاود سولی دمینځپاڼی لاس دغو ـ خولو لپاره ملاوتړله . همغـــو ددی کرغیړن هدف په غرضـــی هیواد پلورو دډه‌مارو اودبانکی دتالی ځخو اشرارو په رالیږ ـ لویی لاس یوری کړ . پـه دی ډول یی د وسلو په زیرمه کولو د وراتکاروپه‌رالیږلو اودانقلابی افغا نستان په‌کورلیو چارو کی یی په لاس وهنو سره زموږ د وپاولی هیواد دخمکی تمامیت اود سیمی سوله له ګواښ سره مخامخ کړه او نړیوالی سولی ته یی ستر خطر را پیدا کړ.د دی سیمی سوله همغه وخت لـه کلك ګواښ سره مخامخ شوه چـــی دلور ا نقـلا ب نـــر خیـل خـو میا شتی مـــر له ورومسته د سی .آی.ای له‌پلان سره د یوی ارتجاعی کودتا لپاره دخپلن امین‌او دهغه دسپـ ـ یخور باند په‌وینو لړلو منکراو ته ورغی .

د هیواد لور او جانبیت امین او د هغه دسپر ځپور باند د واکمنی په ټولو مودو کی دسیمی سوله د سی.آی.ای له پلان سره سم د حدی ګواښ منګولو ته ورغله‌اوورځ‌تروورځی دجړیو تیاخوانه ګامو نه‌اوچت شول .

امینی سیاسنو الوړ خیـــل کورنی ارتجاعی او فا شیستی تك لاری سره سم چی دکورنی چګړی پر سنو ولاړه وه پـه بهرنی سیاست کی هم دچاړه هاری د سیاست لاره غوره کړله او د خپلی واکمنی نر ورستی شیبی پوری په همدی حوا کی وړاندی لاړ .

هغوی د ارتجاع و امپر یا ـ لیزم له بلاتونو سره سم لـه ګاونډیو هیوادو نو سره دلړ ـ ګو دخړیږ تیا و لمسو لـــو لپاره کلکی هلی ځلی وکـــړی او د سیمی لاس‌او خوږیدونو ته یی ښه پلمه بلاس ورکـــړ. چی د سولی دله هلته وړلو له پاره ملاتړی او ټولو سیمه ا و نړی دیری کوز ور نرو لکس ـ چګړی خوا ته را ګډی .

د لور انقلاب د دویم زمر ـ نه‌پراو له بریالیتوب‌وروسته چی د سپرخوږو امینیا و ا ـ شیستی واکمنی وبرزول شوه او انقلاب خپل اصلی پیښ ته راوګرځول شو دافغانستا ن دموکراتیك جمهوریت د دو لت د خپل کور نـــی مبی او مترقی سیاست پرمها ل مترقی اوانقلابی‌بهرنی سیاست ځوره کړ .

څرنګه چی زموږ انقلا بـی او دموکراتیك دولت به‌لوړی سیاست کی دهیواد دګرنه دی بر مخنګ دملی خپلواکی کنډل او د خلکو دراحت بر کـــوو دموکراتیکو حقوقو تنګه او ملاتړ خپل او ښی شعـــار ګرځولی دی به بهر نـــی سیاست کی دهمدغه اصل ا بیروی‌هوښیار ګامونه‌اوچوی له کورنی ملی او نړه‌ختونکو سیاست سره‌سم د بهرنـــو سیاست په دګر کی دنړیوال سولی د روغی جوړی ګـــا ه ژوند او د نړیوالی براخـــ همکاری او د اولسونو ترمینـ د دوستی داصولو کلك ملاتړ او بلوی کوی.

(۷ مخ)

http://rahparcham1.org

گزارشها و گفتگوها را پورونه او هرکی

خبریال روان

د میرزا قلعه ی څخه پر ته د کار پیداکول

(دریمه برخه)

دثور انقلاب په دو هم پړاو کی دکار دمسا عدو شرایطو په پو هیدو سره دی نتیجی ته ورسیدم چی اوس کیدای شی چی پرته له وا سطی ته سړی کولای شی په کار کی شامل شی . په دی ډول څو ـ موده مخکی می دپشری قـوا آمر یت ته یوه غر پښه وړا ـ ندی کړه او زما دټولومشکلاتو په نظرکی نیولو سره یی دکانو او صنا یعو وزارت ته معر فی کړم .

زه ډاډه یم چی وروسته له دی ټولو هغو کسا نو ته چی لیاقت او استعداد ولری د کار زمینه برابر یږی . لکه چی دا مو ضوع دافغا نستان ددموکرا تیک جمهو ریت په مو قتو اساسی اصولو کی په څرګنده توګه ویل شویده او دځوانا نو دپاره یو ښه زیری دی .

ده وویل : خوانان چی د ـ ټولنی محر که قوه ده په کار لویدل یی دودانی ټولنی په جوړولو اود تو لید دسطحی په لوړ یدو کی اغیز مـن رول لری .

دمیر متو ټولنی دحوا له ـ جاتو دمد یر یت ما مـوری فهیمی چی په ۱۳۵٦ کال کی ددولیسم تو لګی ته فار غـه شوی او تر اوسه پوری بیکاره وه وویل :

وروسته له دی چی دلیسی څخه ورتلم ډیره موده په دی لټه کی‌وم چی یو ځای رسمی کار ومومم او یو زیات شمیر دولتی دایر و او مو سسو تـه می مرا جعه وکړه‌خو تشن لاس به را ګرځید لم .

فهیمی وویل یخوا د وظیفـی په استخدام او اشغال کی یو لړ ګډوډی وی او دکار موندلو دپاره دمرا جعی یو اضو لـی مرکز نه و . دا سی لړ واقـع کیدل چی یوه تن به بخښـه علا قه او ذوق یو کار پیداکړی وای .که چابه کوم کار ومو ند هغه هم بی له واسطی نـه ممکن نه‌و او زما په شمول ډیر ځوانان ددی مشکل سره‌مخا ـ مخ وو .

دی‌ددولت له خوا د کـار تضمین یه پر خه کی دا سی وویل : زما په نظر ددولت له خوا خوانا نو ته دکار تضمین یو ډیر ښه او منر قی کلم دی چی‌له یوی خوا زموږ دخوا نانو دسا تل شوو استعدادو تـو تبارز او فعال ګر ځولو کی مهم رول لری او له بلی خوا زموږ دهیواد دبر مخنک او تر قـی په لار کی ډ یر اغیز مـن بر ښی

دی دکار مو ندلو په برخه کی د خپلو به زړه پورو خاطرو په باب وویل :

دبیکاری په تقریباً اوږده ـ موده کی زما خا طره داده چی د خپلو عوا ملو له امله دکار ـ کولو څخه ببر یدلم او ډیر شک او تردید را ته پیدا کیده څکه دتیری دوری دا ختلی ته ډک حا لت په خلکو کی دید ـ بینی داسی رو حیه مینځته ـ راوړی وه چی زیا تره خلک ـ اصلا دژوندی پاتی کیدو پـه فکر کی له وه دا خو لا پریږده چی دټولنی دپوه فعال غـړی په حیث رسمی دایرو ته لاړ ـ شی او به آرام زړه پوکار خا ـ ته ومومی .خود ثور انقلاب دوهم پړاو به منځته را تلو ـ سره به دی فکر کی شوم چـی لاړه شم دټولنی دپوه فعال‌غړی په حیث خلکو ته د خدمت ـ مصدر وګر ځم .

(دپای)

تدویر کنګرهٔ معلمان به مثابه ګامی در راه ایجاد تعلیم و تربیه مترقی

رایور از : حسن بیژن

چنانچه خوانندګان محترم روز نامه اطلاع دارند، نخستین کنګرهٔ معلمان جمهوری دموکراتیک افغانستان ، قبل از ظهر روزشنبه ۳ جوزا ، با بیانیهٔ ارزشمند رفیق ببرک کارمل منشی عمومی کمیته مرکزی حزب دموکراتیک خلق افغانستان ، رئیس شورای انقلابی و صدر اعظم جمهوری دموکراتیک افغانستان و به اشتراک هیات ها و نمایندگان سیزده کشور دوست ، رسماً در تالار سلامخانه ارگ افتتاح گردید .

بخاطر بررسی پهلو های مختلف موضوعات مورد بحث در کنګره و همچنان ارزش واهمیت این کنګره در قبال ایجاد تعلیم و تربیه سالم در افغانستان ،صحبت های داریم با مهمانان کشورهای دوست که اینک از نظر خوانندګان محترم میگذرد .

دایر شدن چنین کنګره ها درقسمت بهبود و تجهیز موضوعات مربوط به تعلیم وتربیه ، تبادل افکار معلمان وهمچنان تفاهم بیشتر میان شان در ساحه تعلیمی نقش ارزنده را ادا را میبا شد .دائر شدن‌این چنین کنګره ها بخاطر غنا و پشتو انه کنګره های دیگری که دائر میشوند موثر میباشد .

تشکیل نخستین کنګرهٔ معلمان افغانستان درحقیقت خدمت او لی است‌برای‌ایجاد تعلیم و تربیه مترقی در افغانستان . این کنګره اساس شگوفانی معمار ف افغانستان به شمار رفته که دربرتو نتایج آن بیسوادی تاحدی‌در افغانستان میسازد . ما متیقن هستیم‌که محو خواهد شد . این کنګره کنګرهٔ مذکور تعیین کننده در حقیقت راه های نوو یج یک سیاست تربیوی وتعلیمی مواد را در بین مردم روشن با محتوای جدید در افغا ـ نستان بوده و کنګره‌های بعدی که دا ئر می شو نـه موقف سیاست تر بیـو ی افغا نستا ن را هر چه بیشتر استوار تر ساخته و برای دیگرا ن یک اسلوب خواهد بود و از آن پیرو ی خواهند کرد . من کاملا معقیده ندارم که نتایج این کنګرهٔ مفید باشد مگر در صور تیکه کار وپیکاری درین زمینه صور ت گیرد البته در آن صـور ت اهدا فیکه در کنګره پیشبینی شده تحقق خوا هند یافت .

(باقیدارد)

عبد الواحد عبد الله عباد ، معین وزارت تعلیم و تربیهٔ جمهوری دموکراتیک افغانستان ، قبل از ظهر روزشنبه ۳ جوزا ، با بیانیهٔ نظر خویش را در مورد نقش این کنګره در ارتباط باحیات تعلیمی معلمان ومتعلمان در افغانستان چنین ابراز داشتند :

خبرنګار روزنامه، هنګام صحبت بامعین وزارت تعلیم‌وتربیه یمن دموکراتیک

پا بپای خبرنګارسا در ولایات

درگذشته نمی‌گذاشتند کس حقیقت رابگوید

او لین دیدار را از ولا یت بغلان (ولسوالی بلخمری) علا قه داری دهنه غوری آغاز کردیم .

فضای آرام و طبیعـت زیبا ی این منا طق انسان را محو خود می سازد. هر طرف تا چشم کار می کند سر ـ سبزی وشادابی اسـت . دیگرا زآن دشت های خارازار که دید نشی انسا ن را ناامید میسا خت اثری دیده نمیشود در کنسزار ها همه‌چیز گند م، جو، جواری، پنبه، کجا لو و اکثر مواد مورد نیاز مردم‌ماقد بر افرا شته است. دهقا نان شریف با خوشی وشادمانی به جشنواره، آبیاری و تهیـه علو فه برای موا شی شا ن از زمین ها مصروف اند. باور کنید این خوشی وشادی دهقا نین برای من بحدی لذ ـ تبخشش بودکه سا عت هـا مزر عه به مزر عه و باغ به باغ رفتم و با هر یک آنها دقا یقی زیاد ی را بـه گفتگو بردا ختم و هر یکـی از آنها با محبت تمام با مـا صحبت میکر دند. از گذشته ها شکوه کردند از ظلـم، بی عدا لتی وبد بختی زیرا آنها بیاد دا شتند که چگو نه شکنجه ها وزجر ها را متحمل می شدند . هنوز شکـو ه دو ست دهاتی ما که واقعا درد دیده بود تمام نشده بود که رفیق دیگر شس صدا زد : «خو ! بلایی آمده بود ولی بخیر گذشت»

شکر که حالی او نا پیکه دشمن ما وتمام مردم افغا ـ نستان بودند نیست وپا بو ز شدن و خدارد شکر که ما و شما از دست ای آدم هـای ظالم خلاص شدیم اگه نـی یکنفر از دست شان زنده نمی ماند . همه یک آوا ز گفتیم را ستی جای شکـر است . آنها از دو لت مرد می شان بعد از مر حلهٔ تو پیـن تگا مل انقلاب خو شی کردند

وموفقیت های دولت‌شان‌را در راه تا مین صلح وا منیت‌و تر قی در کشور از خداوند برو گ خوا ستا ر شدند .

از آنها خدا حا فظی کرده واز بلخمری جا نب علاقه‌داری دهنه غوری که از جملهٔ مناطق زیبا وپر نفو س ولایت بغلان است ، حر کت کردیم

(ناتما م)

هر جا که خیانت باشد برضد آن می جنګیم . قبل براین در برابر امین‌می جنګیدیم ولی حالا دربرابر دشمنان انقلاب

... و کتابها نیز زندانی شدند

امین و امینی‌ها بیشرمانه برګنجینه های علمی کشورما یورش بردند...

سر زمین ما هما نطو ریکه‌سر زمین دلاوران سر زمین جنګجویان و سرزمین مردان‌باشها متی چون میرو یس‌ها، سیدال ها میر بچه هـا وامثال اینها بوده است‌همچنان غنای فر هنګی آن نیز در درازنای بر خم و پیچ تاریخ جـز افتخارات ابدی ملت ما بشمارمی آید وطی سده ها اساس های بر مایه یی چون ابوریحان‌البیرونی ، ابن سینا بلخـی مـو لا نـا جلال‌الدین بلخی،استاد کمال الدین بهـزاد و امثال شان با بعر صه و جـودمیګذارند که خد مات علمی و فر هنګی شان تنها درمحدوده‌کشور خود ما منحصر نمانده بلکه مرز ها را میشکند و پافرا تر میګذارد .

وازینجا ست که امروز عـده‌کثیری از مـرد م جهـان با این چهره ها و خد مـات‌علمی شان آشنایی کا مـل دارند .

هر چند امراو سلاطین طی‌ادوار مختلف تاریخ همیشـه خواسته اند تاهمه دست‌آوردهای فرهنګی را به خودنسبت دا د ه و لی هیـچ و قـت‌ا ز آنـجا که نمیشود علم وفرهنګ را بزور و زورګویی‌بدست آورد وجز قلمرو خـود ساخت این خواسته جا معـه‌عمل نبو شیده و یا در هـوا مانده است .

لذا عدم تحقق این‌خواسته‌منجیت یک عقده عقده‌یی که از کم بود دانش ناشی شده است‌بروز نموده و باعث آن‌گردیده است تاجلو گسترش علـم وفرهنګ دریک محدوده ز مانی مد شود .

خاندان نادر که‌در حدود نیم‌قرن بر کشور ما حکمروا یی داشتند ، مخصو صا همه‌چیزرا به خود میخوا ستند تلاش های بیحد و حصری نمود ند، شرایط ارتقای سطح‌علمی راچه در داخل و خارج کشور برای‌فرزندان خود مساعد سا ختند وهر کدام‌حتی در خانه هایشان‌باصرف پول هنګفتی از خون یتیم ، بیوه و بیچاره این خاک‌کتابخانه ها ساختند و لـی در نهایت امر محصول ایـن‌همه تلاش ها باز هم منفـی بود .

ازینجاست که امروز نه‌تنهامردم ما از ساحات تحصیل و کسب علم محروم مانده اندبلکه در حدود بیشتـر از ۹۵ فیصد نفوس کشور از فیض‌سواد بی بهره هستند هر گاه موسسه علمی تا سیس میشدآنهم بروی ایجاب شرا یـط زمان ماولی شکلی و بی محتوابود .

سری به کتابخا نه عا مـه کابل میز نیم و این کا تو ن فر هنګی را از آغاز تا سیس تاا مروز مختصرا مرور مـی نمائیم .

پای صحبت حمید کیا نور آمر کتابخا نه های عا مـه کـا بـل‌مینشینیم‌واو حرف هایش زابه زبان می آورد .

درسال ۱۳۰٤ کتا بخا نـه بنام کتابخا نه ملی در چارچوب وزارت معارف و قت تا سیس شد که چندی‌بعد بنام‌کتابخانه معارف شهرت حاصل کـرد ولی با آمدن نادر بر اریکـه قدرت فعالیت این‌کتا بخا نـه چندان محسو س نبود ، چه شهرت جاه طلبـی اش اورا وامیداشت تا همه چیز بنام او باشد .

درسال۱۳۱۰ درجوکات انجمن ادبی کابل بنای کتابخا نه یی گذاشته شد که بعد ها ایـن کتابخانه بنام کتابخانـه مطبو عات مسمی گردید . ولی قابل تذکر است که با از بین رفتن نادر وظهور ظا هـر هیچ نوع تغییری از نظرشکل وجه از نظر محتوا در کتاب ـ خانه های معارف و مطبو عا ت رخ نداد ، تا اینکه در سـا ل ۱۳٤۵ کتابخانه های معارف و مطبو عات با هم مدغم گردیده ودر تشکیل وزارت مطبو عا ت وقت با وجود یک سلسلـه موانع شروع به فعالیت نمود

اما واضح است که جوابگوی خواست ارباب مطالعه خاصتا متعلمان و محصلان نبود چه‌از نظر کتب و مواد مـوجو د مطالعه یک سلسله محدود یت هاي وضع شده مو جـود بود .

ولی در اثر تـلاش هـای مکرر مطالعه کنند گان بعد از سال ۱۳٤۵ تاسیس چنـد شعبه‌یی در چو کات کتابخانه های عامه کابل در نظر گر فته شد که این امر بعد ازپیروزی انقلاب شکو همند ثور بشکل مینودیک وصحیح تری در عمل پیاده گردید .

شعب مذ کور عبارت بودند از شعبه افغانستان شنا سی ، شعبه مجلات ، شعبه توزیع شعبه رفرنس وتالار مطالعه که در جار جوب کتابخا نـه های عامه کابل فعال گردیده و در معرض استفاده مطا لعه کنندگان قرار گرفت .

(ناتما م)

وهم اکنون تلاشهای درجهت جذب ارباب مطا لعـه صورت گرفته است .

http://rahparcham1.org

همزړو ژوندی

مروری بر فلم :

کودک هانوی

م . ه

«عصر ما ، عصر تسخیر ستارگان نیست ، عصر ویتنام است . اگر پیروز پهلی قضایی «بعد» تازه‌ای به‌جهان بخشیده است ، ویتنام در ابعاد جدیدی از انسان را به تاریخ نشان می‌دهد ... ویتنام بمنزله پایان عصر اساطیر قدیمه و آغاز زندگی اساطیری، نوین است. کدام استوره است که قوزان زنده و مغرور روح را تا این اوج خیره کننده و پهلوانی به ما نشان بدهد . تکنو لوژی‌های آسای که راه آسمان‌های بی نهایت را گشوده، در ویتنام به بن بست رسیده . فاتح (ساه) در ویتنام مات شده »

فلم «کودک هانوی» پهلوان تصویری و هنری این (مسأله) شدن است .قدیمه قوای مسلح خلق ویتنام ،اهالی‌دلیر هانوی و بخصوص قوی قهرمان‌راکت اهدا شده است . حوادث دوازده روزه سال۱۹۷۲ـ۱۸ـ۳۰ دسامبر«هانوی»خیالات‌پوچ و باطل امیر پالیزم جهانخوار را نقش بر آب نمود :

«شه‌لان دین‌شاعر و منتقد مبارز ویتنام میگوید:«ماملتی هستیم که ملتی بیشتر از دو هزار سال تاکنون بوده است تسلی پس از نسل د یگر با شکم گرسنه علیه تهاجمات قوتین بیکار کنند.

تکنولوژی قول اساسی جنگی در ویتنام دین بست رسید

تا قرن ۱۹ سر زمین ویتنام زیر سلطه مستقیم‌وغیر مستقیم چین قرار داشت . بعد نوبت فرانسوی ها و کشور هسای اروپایی دیگر رسید . حتا سه (دین بین قو) پشت امیر پالیزم فرانسه را به خاک مالید .

بالاخره‌امیرپالیز م امریکا تنگ تجاوز به ویتنام را گسب نمود . بدینگونه ملت ویتنا م یکبار دیگر در یك جنگ نابرابر به مقاومت ترا خو نسده شد .یعنی مشت در مقابل در فش . دراینجا حقیقی‌نهفته است . مشت محکم و سنگبرداز ملت ویتنام درمقابل درفش‌بی تمکین امریکا لیزمیز تری اش را ثابت نمود . ضرب لمتل فر خاری است‌که میکوبد .اگر جوان شجاع‌باشد، سنگ‌پشت هم در دست او به جای اسلحه کار میدهد . پهلوانی ملت ویتنام نیز در همین نکته‌نهفته است . پهلوانی سازمان یافته وبی‌باکی که‌بویژه تیت‌ب ۵۲ نایالم را در آستان دروخه‌سان به خاك مالید.

و تجاوز از جلم سلاح نبود، چنان تجاوزی که ، تما م خیز رانهای جنگهای یمان .

برای ثبت جنایات آ ن کفایت نمی کردند .

ویتنامی ها کمبود تکنیکی و ابزار جنگی را با عامل انسانی جبران نمودند :

پیل ها در حکم برجم ها بودند .

همه جا خودرا پنهان کردیم دشمن را در هزار و هزار کیمپگاه غافلگیر کردیم .

فلم (کودك هانوی) ادای دین هنری است به آنهمه قهرمانی ، دلیری و پهلوا نی فلم هم مستقل است و هم‌هنری در تهیه آن از کلیه امکانات (امکانات خیلی محدود ،بخوبی استفاده شده ، چنانچه‌بخش های هنری فلم نیز خیلی‌واقعی و راحت پرداخته شده است.

داستان فلم خیلی ساده و مانوس است، کودکی بنا م «نوگ هوی» مادر و خواهر کوچکش‌را درجریان بمباردمان قوای‌هوایی امریکاازدست‌داده‌و

د ژاندار می دم، چی‌ئل‌بی یو خو عسکری جنیر آغو ـ خه‌ستنه ، دتل په شان، دبیژ نه دد فتر مخی ته نا ست و ، خیل سره سره او غـــــ لاسو نه کیږ بر خیلو زنګو یاندی اینی و او چرت یتی وا هه. مایه تل تعجب کاو ه چی د «ژاندارمی دم»ولی ددی په خای چی دم دی، قصا ب نه دی ، خکه یه غسی غیـــو لاسو نو کیدلی شول چـــی سړی او بس حلال کړی . سر بیره بدی هغه غټ مخ او غټ غټ غا ښو نه هم‌درلودل.

«ژاندار می دم» له یو ی خبری نه ویر یه منل چی‌ورته ویل به دی ، خلیفه! هغـــه تل دا تمه درلوده چی با یـــد او نه وویل شی : حوا لدارا او ښا یی دا استحقا ق پـــی ددی لیاره د ځان گا نه چی‌له پنځو سو کلو نو د ژاندار م دلو ما ندا نی دم او سرپیره بدی یی عسکری جنیر هـــم آغو ستنه .

ورو ستنه تر غر می و، چی ژه د «الف» ولسوا لی تـــنه ور سیدم، هغا غه لنډ او تنګ بازار اوله هغه نه پیا و تلـــی پرا خی گرونډی اوباغونه ... ددو گا تو مخی ته بازار ی سپی او ژړه غځید لی وو او خوبو نه یی کول، یوه تیمه گاډی یه تیږه شوه اود گا ـ ډیوا ن ستو مان غږ به پـــه بازار کی انگازه وکړه : خه‌بلا وهلی یی ... او دا خبر ه یه‌یـــی د آس د غمیـــر ت د یارو لو لیاره کوله ...

د ژاندارم د قـــوماندا نـــی ودا نی یوه توی جوړه شو ی ودا نی وه، چی یوا خی مخی ته یوه لویه دروا زه خلاصیده او چی سړی به له دروا زی ته د ننه ور ننوت نو ښی‌او کیڼ لاس ته اوږد دالیـــز ا ښیا یو بل ته مخا مخ پـــی شمیره کوټی ....

دو لسوا لی له ودا نـــی خخه ور تیر شوم او پیـــاد ژاندارم قو ما ندا نی تـــه ور سیدم .

حمدا چی ژه د بیژ لـــد دفتر او سر نزدی شوم نو د «ژاندارمی د دم» چرت خرا ب شو، ورږ دیده پاس پـــی راته وکتل . غو ښتل یی چی پو ښتنه را څخه وکـــړی :

ـ ترکی یی در ته جوړ کړم که بریت؟ خو زر یی وبیژنم. له ځا یه یا ځید او غیر پـــی را کړه . ځیر نو و ښینا نو اوږد انسان دیو ټکی سـو ړ بوی تری خوت . یوه شیبه می یی خبل مطلب را نه ووا یه. خبل زړ یخن ز و ړ یکســـن یی راوا خست اوله ماسر « د ژاندارا م درو غنون به لور روان شو . . .

یو سوړ اسو یلی‌بی‌وکینس او وبی ویل :

ـ باداره ...

«باداره» د«ژاندارا مـــی دوم» همیشنی تکیه کلام و .

ـ «باداره» ، ډیری بـــد ی شیبی ور ځی مو تیری کړی... خو او سس دځای به فضل آرا می ده ... یو خو در ځی مخکی چی را غلی وای، نو له نژدی کلیو ځخه دښوو ځخو او کو رونو دباسه د لو کیـــو دیوزی حتلی ... اشرا ر و یو ښوو نځی هم ندی یر یښی... خو دځای یه فضل چـــی او سس اوس دا سی ټکـــو ل شوی چی بیا یه دلته راتګ‌ته ژړه ښه نه کړی، یا داره!

رو غنون ته ور و ختلو ... دیناسویر منګناســـس او د پی هو شی ددوا تنه بـــو ی دروغنون له دا لیز و اوکو تو خخه خو ت ...

د «ژاندار مـــی د م» رو غنون ته بدی نسبت ور ـ غلو چی ماد ځیل ویر خوا یه او نزدی ملګری «ماتول» یو ښتنه کو له. دا خکه چی دو ه هغی مخکی زه خبـــر شوی وم چی «ماتول» له خد انقلا بی توپاړو سره د یوی خو نړی او زړوری جګـــړ ی یه ترخ کی ټپی شو یـــه ی او او سس د«الف» دولسوا لی د ژاندارم یه روغنون کـــی له نورو سر با زانو ســـر ه بستر دی ... د « ژاندارمی ـ دم » ما ته لدی خوا ها خـــوا خبری کولی، خوزه یه خیلو او ږدو سو چو تو کی بوډ وم ... تر هغو چی د«ماتول» کو نی ته ورسیدو ...

«ماتول ،زما دګو چینوا لی اوو ګنو ب ملګری و. موږ یه یو ځای ښکار ته تلو ، ما ـ هیان به مو تبول، هر غیونه‌به مو لو می خبرو لی، دجوا رز ژه او د « ژاندارمـــی د م» رو غنون ته بدی نسبت ور ـ غلو چی ماد ځیل ویر خوا یه او نزدی ملګری «ماتول» یو ښتنه کو له. دا خکه چی دو ه هغی مخکی زه خبـــر شوی وم چی «ماتول» له خد انقلا بی توپاړو سره د یوی خو نړی او زړوری جګـــړ ی یه ترخ کی ټپی شو یـــه ی او او سس د«الف» دولسوا لی د ژاندارم یه روغنون کـــی له نورو سر با زانو ســـر ه بستر دی ... د « ژاندارمی ـ دم » ما ته لدی خوا ها خـــوا خبری کولی، خوزه یه خیلو او ږدو سو چو تو کی بوډ وم ... تر هغو چی د«ماتول» کو نی ته ورسیدو ...

«ماتول» له ورځی نه ورځی ډیری او سیاسی مبارزا تو یه لیکه کی ودریدو. او زموږ ملګر توب لاپسی بوخ اوښکته شو. «ماتول» وروسته تـــر عسکری کلی یه کلی، پوله یه پوله او قشلاق یه قشـــلاق د ځمکو یه‌پاب د «گوانـــه» پروګرام بزګرانو ته توضیـــح کاوه او بزګرانو ته‌یی لاښوله چی خنګه هغوی خپلی مـــنی د ځمکو د خاوندانو په کروندو کی ویلی کوی خو ټول‌حاصل او ثمر یی د مالکانـــــو او اربابانو کندواتو ته ولیږی... دهغوی کلاوی لاپسی جګیږی، خودپزګرانو جونګړی‌هماغسی سپیږی دی ...

«ماتول» په ډیری خواری، خپل سواد دومره حدتـــه ورسیده چی کتاب او اخبار ولولی. او په نتیجه کی هغه د لوړو بزګرانو لیاره چـــی حقوق یی تریته اونیدل، پـــو ژوهسوانـــه مشاور او دومست جوړ شو... د بزګرانو په چی هره دعوا او دنګله‌وه نو یـــه سر کی به یی «ماتول» دسره پیرغ به خیر بنګاریـــده ... «هغه‌به ښار ته ورنه، دده یـــه قول «له ملګروه سره به یـــی مشوره کوله اوهرڅی به یی ترتیبولی، او دیر خله پښـــه پریالی کیده .

اوبدو... او له هغی ورځـــی راهیسی نور «ماتـــول» د اجتماعی او سیاسی مبارزا تو یه لیکه کی ودرید. او زموږ ملګر توب لاپسی بوخ اوښکته شو. «ماتول» وروسته تـــر عسکری کلی یه کلی، پوله یه پوله او قشلاق یه قشـــلاق د ځمکو یه‌پاب د «گوانـــه» پروګرام بزګرانو ته توضیـــح کاوه او بزګرانو ته‌یی لاښوله چی خنګه هغوی خپلی مـــنی د ځمکو د خاوندانو په کروندو کی ویلی کوی خو ټول‌حاصل او ثمر یی د مالکانـــــو او اربابانو کندواتو ته ولیږی... دهغوی کلاوی لاپسی جګیږی، خودپزګرانو جونګړی‌هماغسی سپیږی دی ...

«ماتول» په ډیری خواری، خپل سواد دومره حدتـــه ورسیده چی کتاب او اخبار ولولی. او په نتیجه کی هغه د لوړو بزګرانو لیاره چـــی حقوق یی تریته اونیدل، پـــو ژوهسوانـــه مشاور او دومست جوړ شو... د بزګرانو په چی هره دعوا او دنګله‌وه نو یـــه سر کی به یی «ماتول» دسره پیرغ به خیر بنګاریـــده ... «هغه‌به ښار ته ورنه، دده یـــه قول «له ملګروه سره به یـــی مشوره کوله اوهرڅی به یی ترتیبولی، او دیر خله پښـــه پریالی کیده .

خوک به دی اولاد له مسبق وایی ؟؟».

او خواب یه یی راکوه :

ـ زما خپلی بیسی . . . زه چی بیسی ولرم ، هر خه کو لی شم ....

او یوه ورځ دا سی هـــم راغله چـــی د «ما ښو ل» له ډډه د بیسو شو ی دتل لیاره ور ت ... او دا هغه و خت و چی «ماتول» ښار ته راغی او بچه یی خپلی وه .

یو ورځ ماړدیکر «ماتول» بدا سی حال کی زموږ کورته راغی چی له ما سره تـــو ر ا ربابانو کندواتو ته ولیږی... دهغوی کلاوی لاپسی جګیږی، خودپزګرانو جونګړی‌هماغسی سپیږی دی ...

«ماتول» په ډیری خواری، خپل سواد دومره حدتـــه ورسیده چی کتاب او اخبار ولولی. او په نتیجه کی هغه د لوړو بزګرانو لیاره چـــی حقوق یی تریته اونیدل، پـــو ژوهسوانـــه مشاور او دومست جوړ شو... د بزګرانو په چی هره دعوا او دنګله‌وه نو یـــه سر کی به یی «ماتول» دسره پیرغ به خیر بنګاریـــده ... «هغه‌به ښار ته ورنه، دده یـــه قول «له ملګروه سره به یـــی مشوره کوله اوهرڅی به یی ترتیبولی، او دیر خله پښـــه پریالی کیده .

سم پی لیکی ، سم پی لولی !

همزه‌په پښتو کی شته-یوځای لیکنه باید کړون پیښ نکړی

همدا راز د نورو غیر گرا ور غږ ونو لکه ب، ت، د، ټ، ډ، ر، ړ، ز، ژ، س، ش، ن، ل، م، ګ، ک، ج، چ، خ، ه، ی، ا، ا، ا

هنر و همسنگ

مردم افغان پیروز می‌شود

استندیوی هر گز ی فلم های مستند مسکو به تاز گی فلمی به نام «توطئه بر ضد جمهوری» تهیه نموده است که تحولات افغا نستان را بررسی میکند.

مبنای این فلم را تصاویری تشکیل میدهد که فلم سازا ن شوروی در ماههای فبرو ری و مارچ (دلو وحوت) ـ یعنی هنگا می که ضد انقلا ب وارتجاع بین‌المللی حملات‌شانرا بر ضد حکومت مـردم در افغا نستان ، شدت‌بخشید تد تهیه نمودند ، شا هدان این حوادث پیکار دلیرانه مردم‌برادر برابر دشمنانی که مانع ایجاد زندگی نو و سعادت آمیز آنها میشو ند به روشنی نشـان میدهند .

فلم نمایا نگر سر زمینی است دارای تاریخ و فرهنگ کهن ، بر افتخار و سر شار از غنا ، با مردمی که هیچگاه ردر برابر هیچ‌قانجو متجاوزی سر تسلیم فرود نیاورده اند ، غرور عزت نفس ، عشق بی پایان به میهن و آزادی ـ آ ن خصو صیات‌خاص افغانهاست که درین فلم انعکاس مـی یابد .

افغانها قهر ما نان این فلم اند . آنها در طی قر نها برای حصول و سایل زندگی ازدامان طبیعت سختگیر ، رنج پیکرانی را متحمل شده اند ولی جز کار طاقت فرسا ، محرو میت از حقوق ، بسوادی ، و بیما ری، بهره دیگری نبردند در حالیکه مشتی از اشراف و فیو دالانی که برا ریکه قدرت تکیه زده بودند در بدل زحمت وانده و این مردم ستمدیده از تما م‌نعم مادی بر خوردار میشدند .

تا آنکه انقلاب ثور پیـــه پیروزی رسید و مردم درتحت رهبری حزب دمو کرا تیـک خلق افغانستان کاخ ظلـم‌را واژ گون سا خته اعمار جا معه نوین را آغاز کردند . فلـــم گروههای بزرگ مردم رانشان میدهد که شادمانه به جاده‌ها ریخته اند واز به میان آمـدن جمهوری دمو کراتیك با گرمی استقبال میکنند .

سیمای دهقا نانی کـــه حکومت جدید آنها را از قید قروض اربابان و سود خواران آزاد ساخت ،از خو شی و امید میدر خشد . فلم نشان میدهد که چگو نه خواب دیر یـــن دهقانان به حقیقت پیو ست و در نتیجه اصـــلا حا ت ارضی صد ها هزاردهقان‌افغان صاحب زمین شده‌اند . حکومت انقلابی از طریق توزیع نخـم بذری ، کود کیمیاوی ووسایل زراعتی به دهقانان کمك‌میکند. فلم همچنان‌نخستین کوپراتیف های زراعتی ، مکاتب که‌درآنها اکنون اطفال خانواده های فقیر که قبلا از چنین فر صتـــی محروم بودند به تحصیل مـی پر دازند و کورس های سواد آموزی را نشان میدهد .

فلم روی این واقعیت تا کید میکند که اگر حکومت مـردم از عمان نخستین روز ها بـه مخالفت سیعانه ضد انقـلا ب که از طرف نیرو های امپریا ـ لیستی و ارتجاع بین المللی حمایت میشوند ، رو بـــرو نمیشد مبنوا نست به پیرو زی های بسیار عظیمتری د ســت یابد . ضمن افشای تو طئـه های شومی که آنها بر ضداین جمهوری جوان به‌راه‌می‌اندازند فلم از آنهایی نام می برد که امروز مسؤول خونریزی ها و به آتش کشیدن خانه ها ومؤتر های حامل مواد مورد نیازمردم میباشند .

فلم جریدهای کنیدرهبران باند هایی راکه بـه د ستور سرویس های جاسوسی امریکا برای باز کردانده مذا فـــع از دسته رفته فیودالان و بـــه دست آوردن مواضع گذ شته شان‌تلاش مذبوحانه‌میکنندبرملا میسازد .

از جمله جرایم بیشما رآنها کوشش هایی نشان داده مـی شود که در روز های دو م و سوم حوت سال گذشته بـــه منظور بر هم زدن اظم زندگی مردم در شهر کابل صور ت گرفت .

ما در روی پرده ، عمـــا ل خارجی را می بینم که به مقصد به راه انداختن توطئه‌وارتکاب اعمال دهشت انگیزی به مر کز افغانستان گسیل شده بودند. در کنار آنها ، که توسط‌مقامات امنیتی کشور دستگیرگردیدند اسناد ، سلاح و دیگر وسا یل جاسوسی به چشم میخورد که به فراوانی از با داران شـان دریافت کرده بودند . فلم‌نتایج غم انگیز این فعالیت هـــا ی ضد انسانی آنها را نیز نشان میدهد: همشهریان بیگنا هـی که بیرحمانه به قتل رسیده‌اند، هوتل ها ، مغازه ها و مو تـر هایی که‌بـــه آتش کشیده شده‌اند .

با وجود این همه مـــرد م افغانستان مصمم اند از آزادی خویش قاطعانه دفاع کنند و درین راه از پشتیبانی تمـا م بشریت مترقی و دو ستدارا ن صلح و آزادی بر خور دارند .

«توطئه بر ضد جمهور ی» داستانی است متقاعد کننده‌در باره مشکلات اعمار زند گـی نو درافغانستان و مخا لفت و حشیانه دشمنان انقـلا ب ثور . در عین حال فلم‌باورمارا به پیروزی حتمی امر بر حـق مبارزه قهر ما نانه خلـــق افغانستان قوی تر میسازد .

کارگردان این فلم ایر ینـا سیو شنیکووا و فلمبر دار ان الکساندر مینا یف مـــی باشند .

هفتهٔ فلم های چکوسلواکیا

هفتـــهٔ فلـــم هـــا ی چکو سلوا کیا در کا بـــل، به ما سبت سی و پنجمیـــن سا لگرد آزاد ی آن کشو ر سر خ در تاریخ یازد هم جو زا در زینب سنداری آغاز و تـــا شا نزدهم جوزا ادا مه مـی یابد .

فلم ها یکه در ین هفتـــه به نمایشی گذا شته خوا هد شد عبار تند از :

۱ـ آزاد ی پراگ ـ (در مرا سم افتتا حیه که رو ز شنبه د هم جوزا در کا بل ـ تندار ی صور ت میگیرد)

۲ـ تپه‌یه

۳ـ روز های معمولی

روز های رخصتی

٤ـ یک توته نقره

٥ـ را ۀ مردان

٦ـ راۀ زن

۷ـ سا یه های ناپستا ن داغ

۸ـ وقایع تا بستان داغ

همچنان در جریان ایـــن فستیوا ل فلم های کو تا هی به نما یش گذا شته میشود که معرف تحولا ت جمهور یت سو سیا لست چکو سلوا کیا و زند گی مردم آن کشـو ر در تمام سا حات میبا شـد ما برای آشنا یی بیشتـــر خوا ننده گان با سینمـــا ی چکو سلوا کیا به تو بت هر یک از فلم ها را معر فـی میکنیم :

ا زادی پراگ

این فلم دارای دو قسمت بوده آخرین روز های جنگ جهانی دوم را، ازحمله‌بربرلین تا آزاد ی پراگ تو ســـط اردو ی افتخار آفر یـــن سر خ ، نشان میدهـــد ، مجل ها و صحبت هـــا ی شخصیت های تاریخی در آن وا قعی میبا شد .

محتوای قسمت اول:

حمله بر برلین در زیـــر رو شنی ۱٤۰ نور افکـــن ، سا عت سه صبـــح بیســـم اپریل سا ل ۱۹٤٥ صور ت گـرفت .هتلر مرکت انتضاح آمیز مو سو لو نی با جســر شده بود. کی. اچ. فرا نك در کاخ چرتین پراگ درمورد مو ضوع محا صرۀ پرا گـــ یا فو ما ندان قطعا ت نا زی در بر هیمیا مذا کره میکرد . در آخر ین روز ها ی ابر یـل رادیو مسکو د عو تی رامیتی بریک قیام مسلحانه درپراگ به نشـر میر د . د ر یـــك جلسه کمیتهٔ مخفی حـــز ب کمو نست رفیق واسلا وو ـ تسك به حیث نیاز وا ل انقلا بی پراگ تعیین گردید. قوای شوروی و چکو سلوا کیا در ستراوا را به تاریخ (۲۰) اپریل آزاد سا ختند. هیتلر دست به خود کشی زد و نبرد بر لین خاتمه یافت . پیر ق سر خ بر فراز رایشتاگـــ به اهتزاز در آمد. قیـــا م مسلحا نه در بسیار ی ازجا های بو هیمیا ومورا‌ویا آغاز گردید . . کی. اچ. فرا نکت فر مان از بین بردن زندانیان کمو نست در «تریزین» را صادر کرد. در عین حـا ل کو شش نمود تا باواگذاری ادارۀ بو هیمیار ومورا ویا به حکو مت محا فظه کار از یک قیام مسلحا نه در برا گـــ جلو گیری کند. در حالیکه کارگرا ن قبلا مهمتر بـــین سا ختما نهای پرا گ را نه تصر ف خو یشی در آورد ه بودند . این فعا لیت ها باعث از بین رفتن و صد مه دید ن عدهٔ زیادی شد. اندو نیس ـ هورالدنیر جزز‌ندانیان آزادشده بود. پسر کو چکشی مستانداد در عمارت رادیوی پرا گـــ مصروف نبرد بود. مار شال شارنر فرمان فرو نشا ند ن قیام پرا گ را با استفا د ه از تمام امکانا ت صادر کرد. ولی در شام نخستین‌روزقیام قسمت بیشتر پراگ بـــه تصر ف مبار زین در آمـد ه بود .

محتوای قسمت دوم

رادیو طی نشرات خود به زبا نهای انگلیسی ،وروسی برای کمك به پراگ در حال جنگ کمك می طلبید . مزد م که دربین آنها مادر سنا تدا نیز به چشم میخورد دست به سا خت سنگر ها زدنـــد ، جرمن ها میکو شیدند پراگ را وادار به تسلیم نما یند و گرو هبهای عساکر ووا حد ها های «اس اس» آن درتما م قسمت های آنجا دست بـــه اعمال وحشیا نه می زدنـد. در بر لین مار شال کو نیف امر کرد تا پراگ مورد حمله قرار گیرد. در عین زمـــان کی. اچ. فرانك در پرا گـــ میکو شید تاباب مذا کـــر ه را با چک هاو مار شـــا ل شار نر باز نماید و قطعا ت تحت فر ما نش نیز آماده بودند تا به غرب عقـــب ـ نشینی کنند . متون نطا می وی تو سط تا نك هـــا ی شوروی مورد حمله قـــرا ر گر فته نابود شد اما شارنر فرار کرد . تا نکهای جر منی به پیشرو ی به سوی پرا گ پردا ختند ودر ایستگاۀ را ۀ آهن ما سا ریک زندا نیانان هیتلری نقاشان‌والشران‌دستگیر شده ریودو پراوا را تیرباران کردند . جنگ در میدان شهر کهنه ادامه دا شت. کار ل ـ هوراك و نامزد شن نیـــز بایک دا خل پرا گ شدند . و ی شاهد نبرد و مر گ پسر دار شن در آن میدا ن بود. تا نکهـــای شورو ی به پرا گ نزدیکـــ میشد ند .

نخستین تا نکـــی کـــه باید دا خل پرا گ میشـــد تانك نمبر (۱۳) کو نجا ـ ونکوف بود که قو ماندان آن زند گی خو یشی را قربا نی آزاد ی آن شهر نمود . وی سر انجا م مورد اصا بـــت گلو له قرار گر فت ودر نهم می ۱۹٤٥ برای ابد خا موش شد. با شند گان شاد ما ن پرا گ سپا سی خودرا بـــه آزاد کنند گان خو یشی تقدیم کردند. اعضای حکو مـــت چکو سلوا کیا. سفیر اتحا د شوروی ومار شال مالینوفسکی از یک طیاره شوروی بـــه میدان هوا یی پراگ پیـــاده شدند .

صحنه یی ا ز فلم «آزادی پراگ»

خبر های هنری

فستیوا ل بین المللی فلم کشور های آسیا ییـــ ، افریقا یی وامریکا ی لاتینی اخیرا درتاشکند آغاز گردید. قصر هنر های تاشکند که گنجا یش دو هزار نفر تما ـ شاچی را دارد برای نمایشات این فستیوا ل اختصا صـــ داده شده است .

* * *

مسا بقات بین المللـــی رقص با لت در شهر اوساکای جاپان آغاز گردید، درییـــن مسا بقا ت چهل و چار جوره هنر مند بالت از بیست وپنـ کشور اشتراك کرده اندکه شا هل هنر مندان اتحـــاد شوروی ، بلغاریا، مجارستان، جمهوری دمو کرا تیک‌آلمان، مکو لیا، روما نیا و چکو ـ سلوا کیا نیز میبا شند .

در سر یا نسه دور مسا ـ بقات شش روزه رقص بالت هنر مندان مهار ت هـــا ی خودرا در با لت کلا سیکـــ وبالت امرو زی ، که از رو ی نو ت اجرا میشود ، تبار ز

صحنه یی از فلم (یك‌توته نقره)

http://rahparcham1.org

دمحقق زباړه

پـه‌شوروی اتـحاد کی دهـنر مسأله

شك نشته چی «دله ایـــز فرهنگ» که هم‌به پـــا نکوا لو هیوادو کی به ډاګره لمخی به ویره پټه سطحه دمو کرا تیکه بڼه لر ی خود ښکلا بیز ندنی د معیار و لـو ښکلا بیز ندنی د ویره پټه سطحه کی ولاړ دی او همه هنر ی طریقی او سیکونه چی به دغه هکله به کار لو یری ویرسر سری ، ساده او سطحی وی او د دی به ځای چی هنرخواله اصلی وظیفه تر سره کـــړی پوازد ی د تفریح‌او سا عتر ی وسیله گر ځید لی ده .

حقیقت داد ی چی به دغه راز هیوادو کی «دله ایـــز فرهنگ »به یو ډول مصرفـی مالو نو باند ی بد ل شـو ی دی چی دهو س او لد ښلاره بازار نه وړا ندی کیږی دغه راز فرهنگ نه پوازد ی داچی انسا ن دواقعی هنر ښخـــه لیری کو ی او د بشر بامارته دمهمو حیاتی او تو لیـــز غوښتنو د تر سره کو لـــو څخه بلی خوا نه اړ وی بلکی اصلا دهغی معنو ی خصـــو صیاتو دودی ما نع او خنډم گر ځی ، به داسی حال کی چی به تو لیز عملا لـــت بناء ټولنی فر هنگ به تو له معنی به خالیوبر ی اړه‌لری.

د شوروی اتحاد د هنر ی اثار و او هنر مندا نو یـــو خصلت داد ی چی به ا نارو کی‌بی سیاست گـــډ دی او هنر مندا ن یی هم تر وسه وسه زیاد باسی چی خیـــل آثار دسیاسی مسایلو سره به ارتباط کی به هنر ی ګانو سوجا ل تو لنی نه وړانـــدی کړی .

که څه هم بخوا یو شمیـــر هنر مندا ن به دی اړه کی وو چی دسیاسی ټری څخه ځـان گوښه کړی او پوازد ی هنرد هنر لپاره پر مخ یو ړی لاکن تر اوسه پور ی میخو لـ دغه هدف‌ته نه دی رسید لی ځکـه چی یو هنر مند رښتیا هـم کولی شی ، دا عقیده و لری چی هنر دسیا ست څخه بیل وګیی خو حقیقت داد ی چی دغه عقیده بر نه له خیا ل او تصور څخه بل شی نه ده . کله چی هنر مند لوستو نکی اور یدو نکی او یا لیدو نکی او نداز ه کو و نکی مخا طب کوی تو دی به عین حال کی به سیاست کی گیو ن‌کوی. حتی که هنر مند داهم وواین چی «زه د سیا ست سـره سرو کار نه لر م»بیا هـم غوا ړی هو جود ه نظا م پیدا کړ ی بیاوړی شی او یا به هم هغوکسا نو ملګر تیا کوی چی دنوموړی نظا م د ړنګو لـو لپاره یی لستو نی را نغښتی وی .

د اکثو یر دانقلاب لاریبود دایګی دپر مهم ګیی چی هنر مند باید علمی ټری‌لید ولری بر انسان ، انسا نیت باندی عقیده او د شر او بی عدالتی پرمحوه کو لو با نغی ایمان ولری او دایګی او حقیقـــت بر تا ید ولو او دانقلا ب بـــه پریا لیتوب باند ی ګذاښ باور ولری .

د کتاب او ستو نکی تـل را آرزو او هیـــله لری چی د دامنا ن قهر ما ن یو فدا ل شخص وی او دپیدیو بـــه جر ئات کی یه‌جرا ئت مداخله وکړی او دهسو لیت څخه‌ونه ویر یږی او به پای کی حتی

(۷مخ)

منو چهر نیسنا نی

کار خانه

اینجا
هرد کمه یی به منبع برقی‌است متصل
کار تلا شس‌آهن‌وپازوست.
هر گو شه پیلواری پولاد
ـ روی زمین چرب ـ
خفته است ودود عا لم بـااوست
با سینه هار فا قت دیرین صبر وسل
اینجا گلبا ی لفظ هـــای‌شمارا
نارا سته از لبان
توفان بر بوهزا رانچرخ
از دود کشس به خار چانبارمی برد .
اینجا ،
انبار انفجار مدا حـــی‌پراز صدا ست
بازی پی صدای لبان‌بیک‌قلبها ست
هر سینه کوره یی وژ صدیاد مشتعل
یاد غروژ ب
(در های آهنی بـــر رو ی‌یا شسته می چر خند
بی حرف
دسته دسته برون می آیند)
یاد غروب وخانه
ـ چه خوب، آه ! ـ
لم دادن وتمدد اعصاب ،
باجای داغ وشلم لب‌حوض فریاد بچه ها
برخورد دنگ‌وفا شق‌مطبخ
و آنگا ه خواب
خوا ب ...
چشمان نمی توا نند این‌دود را شکا فت
هر چهره یک غریبهٔ دیگر
ـبا چشم باد کرده
ـ ما گونهٔ بر آمده از پشت‌درد و دود.
شط مذا م همهمه اینجا
خا موش می کند (نه اگربود!)
فریاد قلب های شما را
توفان پی اما نی
با خو یش می برد
گلبای رنگ رنگ صدارا.

اعلان ... اعلان ... اعلان

(دلومړی مخ پاتې)

شوروی اتحاد ...

ددو ستې په تړون سره بیاوړی شوی اودغه تړون دېل هیڅ هیواد پر ضد که ګا و نـدی هیوادو له وی او که هـغـه هیوادونه چې د یمن له دمو ـ کرا تیك جمهو ریت خخه ډېر لرې پرا ته دی نه‌ده او ددغو هیوادو په کور نیو چا رو کې دلاس و هنې د پاره ګـواښ نه‌دی.

بریژنف زیا ته ګړه پریږدی هیچا ته دشك خای پا تې نشی چې شو روی اتـحـاد دخان غوښتونکو هم فو تو له پاره هلې‌خلې نکوی په هغې‌خنیخ کې وی که په نژدی خنیخ‌اوپا دنړی په تو رو سیمو کـښې دنورو په بیه دخان له پا ر ه دهیڅ ډول امتیاز په لټه‌کـښ نه‌دی.

ده وویل د شو روی اتحاد سیاست صادق او اصولی دی موږ دمولی بلوی یو موږ لـه ورانکاری او ګواښ پر تـه دهیوا دو تر منځ د اختلاف‌وړ مسالو د حل بلوی کوواوداچی اوس تر پوال حالات‌ډېر زیات خراب شو یدی هم دلیل پی دامریکا دمتحدو ایالاتو پوځی چلند دی.

بریژنف زیا ته ګړه او س په وا شنګتن کې دنړی په پیـلا پیلو سیمو کې دو سلو دزور از مویلو اودپوځی چلند دپټی کولو په مقصد او به لس ګونو پیلا پیلو هیوا دو پا تـه‌دی دزور اچولو له پاره د شو روی اتحاد هغو پوځی مر ستو تـه اشاره کوی چې د بهر نیو اردو افغا نستان دانقلاب دډېمنانو دډېمنې دتیر یو د مخنیوی له پاره ور کړی شویدی.

په رښتیا چې دغـه اشاری ریاکارانه اشاری دی او تـه انغا نستان او نه هغه کسا ن چې له افغا نستان مـره مرسته کوی په جا یا نـدی برغل کوی چاته‌یې ګواښ‌ندی کړی او نه یې کوی.

اوس امیر یا لیستا تو اود هغوی انډیوا لانو پښیلی د ه دافغا نستان دهغه هیـواد دتجولاتو په بلمه خپل‌کرغیړن رول و او بوی چې ز مـوږ ګاونډی دی او هغه هیواد چې شوروی اتحاد ور مـره ددو ستې پنه ګاونډ پټو ـ او همکاری دتړون له مخې رابطه لری.

بریژنف وویل طبعاً مـو ږ نشو کولی د مر ستې له پاره دافغا نستان د غو ښتې‌خواب ونه وایو او سر بیره پر د ی دافغا نستان دانقلاب‌دډېمنانو عملونو زموږ جنو بی سر حد هم تېرېداوه.

موږ هغو کسا نو ته چـې اوس له افغا نستان مـره دشوروی اتحاد دپوځی‌مرستو دپای ته رسولو غو ښتنه کوی ان که چیری د هغوی د غـه غوښتنه صادقانه هم وی وایو له‌پولونه لومړی ضروری‌ده‌داد حاصل شی هغه د لیلو نه‌چې دغې مر ستې د ضـرو ر ت سبب شوی له منځه لاړ شی. سیاسی حل بوره امکان لر ی دهغه مستر اصل دګاونډ یـو هیوادو له خاوری خخـه دانقلابی ضد فو تو نو له خوا په افغا نستان کې دو سله‌والو تیریو د پنمو لو تضمین‌دی.

په دی ورو ستیو و خنوګی دافغا نستان حکومت د فضیو دسیاسی حل له پاره یـو مشخص پرو ګرام ورا ند ی ګړ دغه پیشنهاد و نه هیـڅ ډول نیمګړ تیا نلری یا بد دغه پیشنهاد دو نه له ښه عکس‌العمل سره مخا هو شی خکه درسمی خبرو غو ښتنه دهاود افغا نستان ګاونډ یان له‌یو لو دمخه پا کستان باید دغـو پیشنهاد دو نو ته منیت خواب ورکړی.

شوروی اتحاد دافغا نستان دحکو مت له پیشنهاد دو نو سره موافقه لری اود هغـو ملاتړ کوی.

دافغا نستان له خاوری‌خخه دشوروی اتحاد د محدو د و عسکرو دوتلو پیل د نیمـی دمو ضوع او به دی لاره کـی دریانو اقداماتو به باب‌کیدای شی دپیرنیو لاس و هنـو دپولو پنو دپای ته ر سو لواو پیا نه پیل کولو له‌پاره د حل دپیشنهاد شوی لاری او بین‌المللی منا سبو تضمینو نو به چوکاټ‌کی تصمیم و نـیو ل شی.

ددی موضوع په باب پـه یقین کیدای شی دافغا نستان دحکو مت به موافقه تصمیم ونیول شی.

په مقابل کې علی نا صر محمد به پوه خوابیه و پنا کی هغه مهم پیشنهادونه جـی دلیونید بریژنف به و پنا کی خای‌کړه شوی وو اودخپلواکی ترقی، دو ستی او سولی‌له‌پاره به ټړی کی د عادلانه مبارزی دمربوطو مسائلـو به پا ب دشوروی اتحـاد دثابت او اصولی دریخ انعکاس و، پـه عالی توګه وخپړل.

ده دهغو مر ستو اوملاتـړ له امله منه و کړه چې‌شوروی اتحاد دعربو دخلکو دمبا رزو به پر خه کی کړی دی.

علی ناصر محمد د ا فغا ـ نستان دیمنو به ار تباطزیانه کړه چی د یمن دمو کرا تیك جمهوریت دافغا نستان‌دخلکو دانقلاب او امیر یا لیستا تو او مر تجعینو دلاس وهنـو برخلاف د هغوی له مبا ر زو سره کلك ملاتړ اعلام کړیدی.

ده هغه بین المللی مرستی وستا یلی چی شو روی اتحاد د افغانستان له‌انقلابی ر ژیم سره کړی دی. (ب)

په اجاره‌ورکول کیږی

په قلعچه کی‌دشپږ ملکیت‌یودربند سرای چـی دپښتنی تجار تی یا نك تر تضمین‌لاندی‌دی په اجاره ور کول کیږ ی مل لرونکی دی دجوزا پـه۱٤ نیټه دور ځی به۱۳۵ نیمـو بجو دداوطلبی لیاره‌دپښتنـی تجار تی‌بانك دتصفیی لـوی مدیریت نه ورشی‌نغدی‌تضمین‌اخیستل کیږی .

۲ر۳ر۳۵۳

پشم‌ضرورت است

فابریکه پشمینه با فـی‌بلچرخی مقدار چار صـدتـن پشم سفیدبورسیاه‌شسته‌شده ضرورت دارد اشخاص‌ومراـ جعیکه میتوا نند تحت قرارداد برسا نند جهت داوطلبـی بتاریخ۱۷ جوزا بمدیریت خدمات فا بریکه مرا جعه‌نمایند شرطنامه را میتوا نتـــد ملاحظه کنند تامینا ت نقـدا اخذ میگردد .

۲ر۲ر۳۵۷

نرخ گرفته شده

ریاست سا ختما نی بنائی(۵۹) فلم سا مان آبر سا نسی‌مختلف النوع ضرور ت خود رافراد ذیل ازبازار نرخ‌گـرفته است .

ازتجار انخانه‌محب‌زاده‌۱۲فلم بقیمت مجمو عـــی‌۲۰۰ر(۱۲۵۹٤۰) افغا نـــی ازتجار نه خانه محمد عـارف۲۸ فلم بقیمت مجمو عـــی(۲۰۰ر ٤۳۲٤۰) افغانی ازتجار نخا نه حاجی محمدامان ۱۰فلم بقیمت مجمو عی(۲۰۰ر ۱۲۵۹٤) افغا نـــی ازتجار نخا نه محمد فا هر ۸فلم بقیمت مجموعـــــی(۲۰۰ر۱۹۹٦۲) افغا نی ازتجار انخانه محمد نسیم۱فلم‌بقیمت مجمو عـــــی(۲۰۰ر۱۰۵) افغا نی

مؤسسا ت واشخا صیکه‌که میتوا نند بقیمت ناز لنـرطور قرار داد برسا نند ساعت (۹) روز (۱۰) جوزا بمدیریت‌تهیه داخلی ریاست بنا نـــی‌واقع یکه توت مراجعه نمایند لست مشخصات و شر طنـــامه رامیتوا نند ملاحظه‌کنند تامینات نقدا اخذ میشود .

۱ـ۳ـ۳٤۵

ضرورت دارد

ریاست مطا بع دو لتـــی‌به ده قلم رنګهای طبا عـــتی‌که جمعاً (۲۵۸۰۰) کیلو ګرام میشود به انوا ع مختلف‌ضرورت دارد .

تجار ،مؤسسا ت وکمپنی‌های داخلی وخارجی که‌کمتررسانیده میتوا نند آفر هـــای خو یشـــ را بـمـد یـر یـت‌عمو می خد مات بسیار نـــدوخود شان بتاریخ اول سـرـ طان مرا جعه نما یند لست‌مشخصات را بمد یریت فرمایشات خارجی ملا حظـه‌کرده میتوا نند .

۱ـ۳ـ۸

به‌اجاره داده میشود

وزارت زراعت وا صلاحات‌ارضی حاصلات سر در خـتـی‌قادم های بادام باغ وقر غـه رابه اجاره مید هد . اشخا صیکه خوا هشی گرفتن اجاره‌رداشته باشند در خواستهای خود رابمدیریت‌عمو می‌خدمات‌سپرده خودشا ن روز دجوزامراجعه نما یند تضمین طبـق مقررات اخذ میشود .

۲ر۳ر۳٦۷

نرخ گرفته شده

دستگاه سا ختما نی‌افغانی(۸۰) تخته آهن چادر ۱٦ګیږمورد ضرور ت خود را بـــه قیمت مجموعـــی(۱۱٦۰۰۰)افغا نی از بازار نرخ گر فته‌است . اشخاص و موســا ت که میتوا ند به قیمت کمترطور قرار داد برسانتـــــددر خواستها ی خود رابسپارند و خود شان بساعت ده بجـــه‌قبل از ظهر ده جوزا جهـــت‌داوطلبی بدفتر آمریت عمومی تهیه و تدارکا ت واقع بلاراول اداری مـکـروریا ن مراجعه‌نما یند شر طنا مه رامیتوانند ملاحظه کنند تضمین نقداًاخذمیگردد .

۲ر۲ر۳٦۸

ضرورت است

آمریت عمومی پروژه بین‌المللی هرات در سال جاری‌جهت پیشبر دامور پروژه‌های خود به مواد ذیل ضـرور ت‌دارد خشت کلان بهـا یـــز(۲٤ر۵) سا نتی یکصدو پانزده هـزار قـالب ،خشت‌مربع مروجی یکصد هزارقالب‌وچوبه گلو خه ٤۵۲۲۲٤ کیلو ګرام .اشخا صیکه خوا هشی‌قرار داد را داشته باشند بتاریخ۱۵ جوزا به آمریت پروژه واقع قلعه اختیار الدیـــن‌هرات جهت داوطلبی‌نزدهیئت‌مراجعه نما یند لست‌ومشخصات را ملاحظه‌تامینات‌طبق مقررات‌اخذ میگردد.

۲ر۳ر۳٦۲

ضرورت است

ریاست مبارزه با بیسوادی‌برای مکتب کلان سالان درنواحی میروبیس میدان کار ته پروان ـشاه شهید پیك دربندخوبلی که دارای هشت اطاق‌باشد طور کرائی ضرورت‌دارد اشخا صیکه چنین خو یلـــی‌دانسته با شند تاده روز بعـدازنشر اعلان بریا ست مبارزه با بیسو ادی مراجعه نمایند.

۲ر۳ر۳٦۱

گوشت وچوب سوخت‌ضرورت است

قوماندا نی مدافعه هوایی‌بقراردا ی چوب ارچه و بلوط‌قطعات مرکزی و قطعات هوایی بگرا م وقطعه ۲۱٦ سرویـی بقـــرا ر دا د ی گـــو شت گوسفند ، بز و گا و مشـــی ضـــرورت دارد . قـــرار دادکنندگان گوشت بتاریـــخ ۱۲جوزا ،چوب بتاریخ ۱۳ جوزا که روز های داو طلبی تعیـــین‌گردیده است بامریت‌خریداری لوژستیك در خواجه روانـــی مراجعه نمایند شرطنامه رامیتوانند ملاحظه کنند تامینات‌قبلا اخذ میگردد .

۲ر۳ر۳٤٦

ضرورت است

ریاست تعدی ملی بس به‌یا نزده قلم رنګ بـــــاب‌موتر ضرورت دارد اشخاص‌و مؤ ســا تیکه میتوانـــنـــدبرسا نند درخوا هشـــهـــای‌خـــو د ر ا ا ز تـــاریخ نـــشر ا عـــلا ن بمد یر یت‌خدمات سپرده وخود شـــان بتاریخ۱۵جوزا بریاست‌تصد ی‌ملی بس مرا جعه کنند لست‌ومشخصا ت را میتوا نند ملاحظه نمایندتامینات اخذمیگردد

۲ر۳ر۳٦۰

نسوار دهن به اجاره داده میشود

اجـــاره نسوار د هـــن‌ولایت پروان بعد از ختم‌قراردادسابقه به اجاره‌داده میشود اشخا صیکه خوا هشی قراردادرداشته باشند ازتا ریخ نشراعـلا ن در خوا ســـتـــا ی خودرا به مستو فیت پروا ن‌سپرده و خودشان بتاریخ ۱۸جوزا مراجعه نمایند شر ا یط شمول به مجلس داوطلبـــی‌تحویل پول تامینات و عـد م‌باقیداری و مسوولیت داوـ طلب مهیا شد .

۲ر۳ر۳٦٦

ضرورت است

فابریکه میوه‌کندهارزردالوئری وسردی ضرورت داردداشخـا صیکه خواهش رسانیدن آنرا طور قرار داددداشته باشند تا۱۰جوزا بمدیریت خد مات‌فـابریکه میوه مرا جعه نما یند شر طنامه رامیتوا نند ملا حظه‌کنند .

۲ر۳ر۳٤۲

آلو بخارا نرخ گرفته شده

پنج هزار کیـلو آلوبخارا‌غزنی فی کیلو مبلـغ (٤۵)افغانی با محمد ظاهر ولـد عبدالعلی قـــرارداد میشودداوطلبان بتاریخ ۱۲ جوزابابول تضمین تذکـره و جـواز بمدیریت تهیه و خریداری‌بوعنتون کا بل مراجعه‌نمایندا‌گـــر قـــراردادی به دوایر مسؤولیت دا شتـه با شـــد اطلاع داده شود .

۱ر۲ر۳۷٤

هفته فستیوا ل فلم‌های چکوسلو ا کیـا

قرار است هفته فستیوال فلم های چکوسلواکیا در تالار کابل نند اری دایر گردد .

روز افتتاح آن به تاریخ‌دهم‌جوزا با محفلی مجلـل آغـاز میگردد . متعاقباً سلسلـــه نمایشات آ ن بـــه سینمای زینب نندا‌ری طبق پروگرام‌ذیر جریان خواهد داشت :

۱ـ ساعت ۱٦(٤) عصرروز سه‌شنبه تاریخ (۱۰) جـوزا . افتتاح فیستوال با نمایش فلم‌هنری آزادی پراګ البته بـا پیش فلمی «مبین‌من» دسینماکابل نندا‌ری .

۲ـ عالی‌ترین فلم‌هنری بنام‌یك پارچه نقره» بابیش فلمی بنام«ریه‌عصری» درزینب نندا‌ری تاریخ نمایش (۱۱)جوزا.

۳ـ بزرگترین فلم داستانی‌بنام «را مردان» پابیش فلمی «روزهای عادی‌وروزهای‌جشن»تاریخ نمایش (۱۲) جوزا .

٤ـ پرقدرت ترین‌فلم‌هنری‌بنام «وقایع نامه تابستان داغ» بابیش فلمی «دیروز امروز وفردای چکوسلواکیا » تاریـخ نمایش (۱۳) جوزا .

۵ـ جذا ب ترین فلم هنری‌بنام «راهی که زنان برگزیده» بابیش فلمی «سده دهم هنـرچکوسلواکیا در پاریس»تاریخ نمایش (۱٤) جوزا .

٦ـ شـبکـار عالی سینماچکوسلواکیا بنام «سایه های تابستان داغ» با پیش فلمی‌افسانه «زندگی انسان هـا و حیوانات» تاریخ نمایش (۱۵)جوزا .

۷ـ مهیج ترین فلم هنـری‌بنام «تهـدیـد بابیش فلمی تسخیر ناپذیر تاریـخ (۱٦)جوزا .

قرارداد مینما یند

الله اصغر ولد رسول دادجوب گول ضرورت سال جاری آمریت عمو می نما یند گـی‌دستگاه سا ختما نـــی افغا نی رادر کند هـــــاربه قیمت ذیل قرار دادمینماید چوب گول سه متره به سا یز۲۵الی ۳۰ سا نتی فـــی اصله به مبلغ (۹۳) افغا نـی‌چوب گول چار متره به سا یز ۳۰الی ۳۵ سا نتی فی اصله(۲۰۱) افغا نی ـچوب گـول پنج متره به سایز ۳۵ الی۴۰سا نتی فی اصله مبلغ(۲۲٦) افغانی ـچو ب‌گول شده به‌سایز ۱۵ الی ۲۰ سا نتی فی اصله به مبلغ ٥٤ـافغا نـی.مناقصه کنند گان بتار یـخ ۱۳جوزا جهت داوطلبی به‌آمریت عمو می دستگاه درکندهار مراجعه نمایند شر طنا مـه‌رامیتوا نند ملا حظـــه کنند تامینات طبق مقررات‌اخذمیگردد وهم اگر قرار داد ی به دوایر مسؤ و لیت داشته‌باشند رسماً اطلاع داده‌شود.

۱ـ۳ـ۳۵۲

تصحیح

دراعلان ۳٤۱منشره‌شماره‌ـ۱۲۰ـ۳جوزا این روز نا مه الحاقیه ۱۵ اطاقی‌به الحاقیه‌ـ۵اطاقی تصحیح وخوانده شود. افغان اعلانات .

نرخ گرفته‌شده

پیر محمد ولد یار محمد ،عبدا لحمید ولدمحمد علـی، رسا نیدن میوه وتر کاری‌ضرورت قطعات خار ندوی پروان رامطا بق نرخ شاروا لی قرارداد میتما ید. داو طلبان الـی ده‌روز بعد ازنشر اعلان بـــه‌آمریت لوژستیك‌پروان مراجعه نماید .

۲ر۲ر۳۷۰

دپام ور

دمزار شاروالی دهستوګنی‌دبنځو سر فا میلی کورو نو جوړول به اجاره ور کول‌کیږی‌ساختمانی دستګا وی او نور څوك که یی دجوړ ولو او قرارداد خیال لری داعلان له خبرـ یدو خخه دتر یوی اوونـی پوری‌خپل‌غوښتن لیکونه‌دمزار شاروالی ته وسپاری یخلـــه‌اوبا قانو نی نما یندەدجوزا په‌لسمه نیټه دکمو و لـــــوغونډی ته ورشی نغدی‌تضمین اخیستل کیږی .

۲ر۳ر۳٦٤

افغان‌نندا‌ری تقدیم‌میکند

به‌اشترا ک:

استاد بیسد ، طوبی ،قادرفرخ ،مزیده سرور ،حبیبـه عسکر ، ملیحه احراری ، پایاوهمه هنر مند ا ن ا فغا ن نندا‌ری .

قیمت تکتها۳۰،۲۰و ۱۰افغانی‌وقت نمایش‌ساعت۱۷(۵عصر) تکتها از سـا عت ۹صبـح‌در غرفه های کابل نندا‌ری به فروش میر سد .

در ختم نمایش سرویس‌های ملی ...

http://www.archivebeta.com

فشرده اخبار خارجی ، دبهرنیوخبرونولندیز

د سوریی صدراعظم عبدالرزاق القسیم یرون دامر یکا متحده ایالات په سوریی کی د رژیم دبدلون په خاطر به هوخلو تورن کړی دی.

ده زیاته کړه چی دا ر از امریکا غواړی د امپریالیزم په خلاف دسوریی دخلکو رژیم او دمبارزی سیا ست ته تغییر ورکړی .

دغه راز دسوریی دتیشرین دخلکو وخبریانی یرون په امریکا باندی تور ولګاوه چی هغه کوی

دهغه عیوادداوسنی رژیم پر ځای په سوریی کی یوفاشیستی رژیم رامنځته کړی .

* * *

د هدیترانی اوانلس دسمندر لیاره دناتو دزیون دقدرتو نو کډی مانوری دتیری دوشنبی په ورځ دمدیترانی دسمندر کی په بیلابیلو برخوکی پیل شویدی.

د ا.د.ان دخبرله مخی د امریکا ،دالمان داتحا د ی جمهوریت ،انګلستان ،ایتا لیا کانادا ،هالند اوتر کیی جنګی بیړی بدی مانورو کی بر خه لری .

* * *

دشوروی اتحاد دکاریبکی بیلوټ والیری کوپاسو ف او دمجارستان کازمیکی بیلو ټ برتالان بازکاش دړمه ورځ د ۳٦ سیوز د فضا یی بیړی ی لاره چی دهغی په وسیله یی کازمیکی سفر کړیدی دا سی بدله کړیده چی دشپږم سالیوت او ۳۵ سیوز له فضایی ستیشن سره دغغی بیړی دتیلولولاره اواروی.

* * *

له بغداد خخه داس دخبرله مخی دعراق نوی تنه لوبغاړی دمسکو دالمپیک په لو یـو کی ګډون کوی .

* * *

اسرائیلی عسکرو ورمه ورځ د اردن دسینه یـه لـویدیزه غاړه کی درام الله به بمبار کی ورسته له هغه چی داسرائیلو په یوی تقلیه وسیلی باندی ژری وشوی یوشمیر کسان نیولی دی .

د سوریی دکمونست ګو ند پنځمه کنګره دامیریا لیستانو او صهیونیستانو دتیر یو پر خلاف دغربی خلکو دمبارزو په عربی عیوادوکی دامپریالیزم انډیوالانو دغاړه ایښودو نکی سیاست به وخت کی چـو ړه شویده .

دغه موضوع دمبارکی یـه هغه پیغام کی خرګنده شوی چی دچکوسلواکیا دکمونست ګوند مرکزی کمیټی بدغه کنګره کی دیرخه والو به نامه دمشق ته لیږلی دی .

* * *

دسوریی دبعث ګوند نشراتی ارګان دالبعث وخریانی داسرائیلو ټیلو دددفاع دوزیر عزرواییسمن استعفاء پوازی پوه سیا سی مانوره بللی ده .

ورخپاڼی لیکلی دی داسرائیلو ټیلو ددفاع دوزیر استعفاء د صهیونیستی سیاست په چوپ کاټ کی شوی اوداوردن دسینه دلویدیزی غاړی او غزی دناوی دفلسطینیانو دکوزنی خپلواکی ورکولو له دسیسی سره ارتباط لری .

بدی ترڅ کی دسوریی پو ی حکومتی ورخپاڼی په امر یکا باندی تور لګولی دی هغه کوی چی سوریه دمنځنی ختیځ د سنونزی په باب دخپلو بیشمارو دونو منلونه مجبوره کړی اود سوریی اوسنی حکومت په پر فاشیستی رژیم بدل کړی .

* * *

په ادیس ابابا کی د ایتوپیا او سودان دمشرانو منګستو ـ هایلی ماریام او جعفر النمیر ی وروستی خبر ی منیتی و بلل شوی .

دوواړو عیوادو جمهو ر رئیسانو ورمه ورځ په خرطوم کی خپلی خبری په یوی ډیر ی صمیمانه او دوروولی په فضا کی پای ته ورسولی .

* * *

ورمه ورځ په وویانا کی دبین ـ المللی پولسلی کولو دیناتت په بوخی برخه کی دکړ کیچ په ګډون دکړکیچ دزیاته کموالی دامکاناتو په دغه برخه کـو د ملګرو ملتو درول اودنړی په بحرانی سیموکی دبحران دله مینځه وړلو به باب یو ه بین ـ المللی غونډه جوړه شو ه .

* * *

دسوسیا لیستی هـیواد و کلتوری وزیرانو خپلی خبر ی دبلغاریا دخلکو دجمهور یت په مرکز صوفیه کی بیل کړی .

هغوی په خپلو خبرو کی دخلکو ترمنځ دښه نیت دزیاتو کلتوری همکاریو اوددغـو هیـوادو د دوستانه اړیکو دټینګښت په باب خبری کوی .

* * *

دالمان ددمو کـرا تـیک جمهوریت دکمونست ګوند پو هیات چی د هغه مشری هربرت میشی په غاړه لری ورمه ورځ دچکوسلواکیا دکمونست ګوند دمرکزی کمیټی په بلنه برا ګ ته ورسید .

* * *

د ملګرو ملتو دموسسی سر منشی ډاکتر کورت والد هایم ورمه ورځ دنورو شپږومیاشتو لپاره دجولان په لوړو سیموکی دسوریی او اسرائیلو دیوخوتو ترمینځ دهغی موسسی دسولی دساتونکی پوځ د خدمت دموده دداوردولو سپارښت وکړ .

سوریی اواسرائیلو دوا ړو دغه پوځ دخدمت دموده لـه پیشنهاد شوی اوږدوالی سره چی ټاکل شوی په روانه اوونی کی دامنیت شورا له خوا یـه رسمی توګه تصویب شی موافقه کړیده . «پ»

(بقیه ص۲)

پیوندهای تئوری علمی انقلابی...

است که وظیفهٔ هر عضو در رعایت اصول اساسنامه ، در تحقق اهداف مرامنامه و در اجرای تصامیم وفیصله های حزب صریحاً در اساسنامه حزب ذکر شده است.

«تبصره برنامه عمومی حزب، البته به هیچ وجه نباید به هر گونه میل خاتمه ای پایان دهد ولی آن نظریات بنیادی مربوط به خصلت ، هدفها و وظایف جنبشی مارا که باید در فشس حزب رزمنده ای باشند که علیرغم وجود اختلاف نظر های فرعـی اعضای آن بر سر مسائل فرعی، متحد ویکپارچه می مانند ، به طور محکم تثبیت میکند» .

ولی تنها وحدت ایدیولوژیك که در برنامه حزب انعکاس می یابد در راه تحقق اهداف و وظایف حزب کفایت نکرده و وحدت سازمانی نیز لازم است .

اساسنامه حزب موازین واصول وحدت سازمانی، شکل و ماهیت ارتباط بین اعضای حزب و شیوه های سالم رشد زندگی حزبی را تشریح کرده سنگیا یـه تشکل انقلابیون را مـی سازد. ویرو لنارایـا بـرای احراز قدرت سیاسی سلاحی جز سازمان ندارد .

بر وا ضیحست که بدون سازمانی به حد اعلی متشکل ویکپارچه که جوارگا تیپی زنده وپویا درتحرك وتکامل بوده وبر طبقهٔ کارگر انکا ء نداشته باشد دامنه نفوذ ، جنگشان را در عقب خود بکشانند، نمیتوان انقلابرا به پیروزی رسانید، تشکل نیرومند بدون کاربست تمام اصول اساسنامه حزب نا ممکن است . در شرایط انقلابی ـ ایکه حزب ومیهن ما آماج حملات وحشیانه از تجاوز وامپریالیسم جهانی بسرد ـ مداری امپریالیسم امریکا، قرار گرفته است، اساسنامهٔ حزب ارزشمند کنونی کسب کرده است .تنها در رعایت این چون و چـرا ی موازین اساسنامه است که میتوان انقلابیون اصیل ورزمندگان یا کنها د را از عناصر متزلزل که روی افراطی ناپاك به حزب روی آورده اند، تمیز داد وسازمانی به وجود آورد که توان دفاع از انقلاب و میهن ما راداشته، جامعهٔ نوین را اعمار کند .

اساسنامهٔ ح.د.خ.ا که در پلنوم دوم کمیته مرکزی تصویب شده باید یکانه مرجع رفع اختلافات سازمانی باشد. تمام اعضای حزب باید درك گسترده و عمیق از اصول اساسنامه داشته کار بست آن را تابـع مشروط زمان و مکان سازند:

اساسنامه برای همه درهمه جا و همه وقت یکسان اعتبار دارد .

تجسم وحدت صفوف ح. د. خ ا .افغانستان بدون تطبیق اصول زرین اساسنامهٔ جدید حزب نا مقدور است. آنا نیکه اساسنامه را سند پر اعتبار و سنگیا یه تشکل ندا نسته روابط خود را در درون حزب روی قرار عاو منا سبات غیر حز بی استوار می سازند به حزب، انقلاب وتوده های عذاب کشیدهٔ ما خیا نت کرده اند .

(دپنځم مخ پاتی)

پهشوروی اتحا دکی...

خان د تاریخ د خلاق قدرت به توګه وپیژنی داهغه حقیقت دی چی د تاریخ پیښو به رښتینیا سره داسی قهر ما نـا ن زیږ و لی دی .

تقریباً نیمه پیړی مخکـی د دیو تو مکین زغره لرو نکی کینتی ، نو می فلم جـوړ د روسیی دانقلاب به مکلـه تیبه شو ی او سیاسی جنبه لری دلری دسینما ګانو نوره متخصصینو هغه د پولودورو دملتونو ډیر ښه فلم بللی او ګټی یی .

هیڅ شی په ژوندانه کی د فعال ګډون او شخصیت له حیثیت یـه وده کی انګیزه ناکه رول نشـی لوبولی او د هنر دو ظیفـو خخه یوه هم داده چی دد غـه فعال ګډون او ډډ نر رو شی سره هر سته کوی .

په شوروی اتحاد کی د هنرو هکله دسو سیا لستی ریالیزم خخه استفاده کیږی چی دغـه راز ریا لیزم د هنر او ادبیاتو خلاقه طریقه ده . درسـت توصیف او دتاریخی حقا یقو لهمخی او دانقلابی ودی یـه اساس مسایل تشر یـح او توضیح کـولد سوسیا لستی ریالیزم ما هیت تشکیلو ی. دغه راز ریالیزم د دیاناوات هنر هغه طبیعی او رښتینی ادامه ده چی د نو لیـزرو هنا سیا تو د بد لو ن په نور شرایطو کی دانقلاب دبریا ـ لیتوب او بی استثماره ټولنی دجو ړښت به زما نه کـی رامنځ ته شوی ده .

باید وویل شی چی د سو ـ سیا لستی نو لنو مخا لف فطرته به یه دی علت چی دا ـ انقلابی طریقه ده ، ردو ی او تر وسه وسه زیار با سی چی داطر یقه یه بد نامه کړی .

دسو سیا لستی ریالیزم سنګ دهنر منداتو خلا ق کار نه محدود و ی بلکی بر عکس دهغه سره هر سته کو ی خو دیښو به جر یان کی مدا خله وکړی او هغه به زوره تو که درك او تشریح کړی او خپل هنر ی او خلا ق شخصیت داسی نه وای تو آیا دا امکان موجود ز چی پو شمیر زیات داسی هنر مندا ن به شوروی کی ورو ز ل شی چی نړیوال شهرت و لر ی . د مثا ل په توګه لکه د سیمنا دهنر یـه برخه کی ایز نشتین او پودو فکین دمو سیقی به برخه کی شو ستا کو یچ دنقا شی یه برخه کی ودینکا او سار یان دتیاتر به برخه کی اوبراز ـ نسوف، او نو پستا نو ګو ف او داسی نور . دغه راز یـه سو و نور داسی با متو هنر ـ مندان شته چی به نړیواله سویه یی هنری مشمل جګ کـړی دی. چی دغه هنری وده بخپله دسو سیا لستی ریالیـزم دریښتینی قیمت ښکار نه وی او خرګنده ء نمو نه ده .

(دویمه مخ پاتی)

انقلابی اودموکراتیك افغانستان تل...

د دولت پیرتـی سیاست له کودتی سیاست نه زیږیدلی او له هغه سره خکه انډول لری چی چګړه ماری تیری او د نورو په کورنیو چارو کـی لاس وهنو نه کومه اړتیا نـه لری او هر خه د خپلو پنیالیو خلکو خمکنی تمامیت اوهیواد د ګټو بر ینسټ برمخ بیایی.

تجربو په داګه کړیده چی هیڅ هیواد برته له سولـی او روغی جوړی خخه ګټـندی پرمختګ نه شی کولای چـی نتیجه یی د ژباړ اپستونکو په کور وراتیولو سره پـای ته رسیږی. انقلابی افغانستان هم د ورورسته پاتی والی د له مینځه وړلو به خاطر سولی او آرام ژوند نه ګټل او ژوندی ضرورت لری .

دهدفه انسانی هدف او تاریخی ضرورت له مخـی د افغا نستان دموکراتیـك جمهوری دولت د نړیوالـی سولی او کړکیچ دله مینځه وړلو بلوی دی. نو خکه یی هنو خلو بوخت دی او صـه انقلابی قوتونه وسله والګوی. د انقلابی افغانستان به کورنیو چارو کی د ښکاره او پهـو لاس وهنو او د ضد انقلاب به پیاوړی کولو مرسته او ملاتړ جمهوری دولت د همدغـه انسانی خصلت به لرلو سره یه خو نیرو ورخو کی دسولی په نوښت لاس پـوری او کاوندیو هیوادونو ته پـی د روغی جوړی او د را پیدا شوو لانجو د له مینځه وړلو لپاره خپل ښیناد وړاندی کړ او له ایران او پاکستان نه بی وغوښتل چی د کشالو دهوارولو به خاطر جمـل جمنوالی خرګند کړی.

دغه ښه نیت تر رامینځ ته کولو وروسته به خرګنده شی چی ګاونډی هیوادونه به په عمل کی د کړکیچ دلـه مینځه وړلو لپاره کوم عملی ګام اوخیټ کړی اود رښتیانی سولی د ټینګښت به واب کی به خومره مزل ووهی ؟

خو دا ترپخوا امپریالیزم ارتجاع ځاود جین لـو یـی غوښتونکی دی چی د انقلابی افغانستان پر ضد به پراخو هنو خلو بوخت دی او صـه انقلابی قوتونه وسله والګوی. د انقلابی افغانستان به کورنیو چارو کی د ښکاره او پهـو لاس وهنو او د ضد انقلاب به لپاره سره یی ژموز د هیواد دخمکنی تمامیت له کولین سره مخامخ کړی چی د سیمی او نـړ ی سوله نهډیدوی او د کړکیچ پراختیا ته لمن وهی .

د افغا نستان دموکراتیـك او انقلابی دولت دهغوی بوجی او دروانجنی ادعا یه خواب کی به داګه خرګنده کړه چی امپریالیزم، د چین لویـی غوښتونکی او نوری ارتجاعی ډلی دی د افغا نستان پـه کورنیو چارو کی د لاس ته وهلو ضمانت وګټی، د ضد انقلاب له روزلو وسله وال کولو او رالیږلو مخـه دی ونیسی. د روغـی جـوړی او سولـی د ټینګښت لپاره دی جمنو شی چی دغه ډاډ پـه واسطه د ښوروی اتحـاد خو محدود بوخی ټولی لـه افغا نستان خخه خپل هیواد ته لاړ شی .

د افغا نستان دموکراتیـك جمهوری خکومت به سیبخانوب او رښتونولی سره خپلـه تاریخی دنده مر ته ورسوله او ګاونډی دولتونه پـــی د رښتیانی، سولی د ټینګښت لپاره وبلل .

http://rahparcham1.org

(د خلو ر م مخ پاتی)

همزه په پښتو کی شته...

یو ځای لیکل یی کـیدو ن ولری ، پایه ټو په تو ته نشی لکه کتا ب تو ن چی کتا بتون تری غوره برینبی اودیو والی خرکند و یی کو ی .

به دی دول پایه تر کیدو نه مخا ړی او رو ستا پی له خپل ښست ویی خخه جلاوته لیکل شی لکه پو هن تو ن، پـوهن ځی یا ټولن پوهنه، پوړنتیو دروګونو آر و تو یه

پام کی نیولو سره کیدا ی شی د(یه ، ته ، مه ...) غو ندی سر پاو نه (سربینی) یـه وزیسی ویی یوړ ی ونیولی شی لکه (یخپله تکړی، نلری مکـوه ! مخوره !).(بـه او یخوا خویی له هغه د لغوی پوړالی له پاو ء همدا سی یو ځای غوره برینبی .

۲۳ـ(لیاره) کـه خـه عـم (زاتره(دیاره) ویل کیږی او همدا ورو ستی دول بی ګرا ـ مری هم ښکاری خو خنګه‌چی کله کله پښتو جملی دیر له پسی اضافـی (دالونو) لـه کیله روانی له لاسه ور کوی او هم یی لیکل او چاپول یو خه ګـران دی نوځیـا ر ه) غوره او ممیاز ی بر ینبی او همداسی یی دودهم مو ندلی دی .

(بقیه ص۴)

کودک ها نوی

می‌یابد، دست کو چکش رابه دیوار تکیه مید هد، میخوا هد تعادلش را حفظ کند. د ست ظریف و کود کانه اش رو ی دیوار سو راخ سو راخ شده می‌لغزد. گویی هوی به زخمهای شهر دست میکشد تا بـه میخواهد این زخمهارا بهدلش هدایت ولیت کند، شایـــه میخواهد زخمهای شهرش را مداوا کند، ولی چیزی درپساط ندارد. پس عمیقطور ساده و اندوهزده روی آنها د ســت میکشد برنده یی را از قفس آزاد میسازد. این ا حسا س برشور و ماامال از هیجا نرا مقابل آنچه به وقوع پیو سته پکذارید.

وحشت و ویرانـی جنگ عمیقا شکا فته میشود بـــه تدریج تمامی لایه هاو پو سته های آن پس شده زوف تر پس تاثیرات آن بر ملا میگردد. در صحنه مربوط به کود کستان یاشهر خوار گاه حتی کهواره های نوزا دان را خالی می‌یابیم.

بالاخره در پایان فلم صحنه هایی از و حشیانه تریـــن وسیعترین حملات قـــوای هوایی امریکا بر فراز ها نوی، به نمایش گذا شته میشو د، تمدن پولاد و خون و مر ک امپریالیزم، آ سمان آ هنینی ایجاد میکند و بعد هر چه که برای نا بودی آدمیان تدا ر ك دیده است، یکباره فروی‌ریزد بدینکونه از آسمان ها نـو ی مدت دوازده روز بمب وگلوله می‌بارد.

قواء راکت و پتلم‌باپیباکی ودلیری بی ما نندی این ا بـو های آدمخوار را از آ سما ن هانوی پس میزند، تـل ها ی عظیمی از نعش متعفن‌وانسان کش تمدن یا تکی بو جـود می‌آید. در آخرین لحظات‌شب، آسمان هانوی صاف میشو د، شهرآرامش خـود ش را با ز می‌یابد. پایان فلم کاملا بـکر وبدیع است. دریك سپید ء سیری وباصفا کمره از زا ویه پایین قامت افرا خته را کت‌را نشان میدهد، کویی را کـت برسکوی افتخار و پیرو ز ی ایستاده است. صحنه بعد ی وآخرین صحنه نوك هوی را نشان میدهد که آرام خوابیده است. قواء را کت از آسما ن هانوی با سداری میکند‌تانوك هوی های و پتنـــام آرام بخوا بند. بالا پو ش افسری را روی بدن نوك هوی‌کشیده اند. سر دو شی های‌افسر ی روی شانه های نوك هـو ی می‌درخشد نوك هوی کو ـ ك به قهرمانی ر سیده است.

(پایان)

(پقیه صفحه اول)

تسریع فعالیت استیشن زراعتی بلخ

مزارشریف ـ به مقصد تسریع فعالیت های استیشن میکانیزه زراعتی ولایت بلـخ وحل مشکلات دهقانان آن ولایت کارمندان مدیریت عمو مـی انکشاف زراعت ولا یت بلخ پریروز درآن مدیریت جلسه‌یی دایر کردند .

دریـن جلسه کـه منشی کمیته ولایتی ووالی بلخ نیـز اشتراك داشتند پیرامون بلان منظم فعالیت استیشن میکانیزه زراعتی بحث ومذا کره بعمل آمده ،درزمینه تصامیم اتخا د گردید .

مدیر عمومی انکشاف زراعت ولایت بلخ گفت: این استیشـن که مجهز باوسایل زرا عـتی میباشد به مصرف جـاروب ایم میلیون افغانی ازکمك ها ی بلاعوض کشور دوست اتخا د شوروی درآن ولایت تاسیس شده است .

«پ»

(بقیه صفحه اول)

ورود به کابل

قرار است هیات در کا بل بامقامات مربوط افغا نی ملاقات کرده دربارهٔ توسعه روا بـط کلتوری وفرهنگی بین دوکشور مذاکراتی انجام دهد .

همچنان موصوف در مراسم فستیوال فلم های آنکشو ر ، که در کابل دایـر میگـردد ، اشتراك مینماید . (ب)

(بقیه صفحه اول)

پشتیبا نی...

جهار زرعدار نیز به ارتبـاط موضوع بیانیه هایـی ایـراد کردند .

جلسه باصدو ر قطعنامه‌یی مبنی بر تائید و پشتیبانـی کامل از مصوبات دومین پلینوم کمیتهٔ مرکزی حزب دموکراتیك خلق افغانستان پایان یافت.

(ب)

صفحه هفتم

حقیقت انقلاب ثور

ارگان نشراتی وزارت اطلاعات و کلتور جمهوری دموکراتیک افغانستان

(۱۵)رجب‌المرجب ۱۴۰۰هـ ق قیمت یك شماره دو افغانی

توزیع البسه امدادی

کابل ـ سه‌صد نفر ازمردم بی‌بی‌مهرو مربوط ولسوالیی ده سبز دیروز از البسه‌امدادی اتحاد شو ر و ی مستفید گردیدند .

در محفلی که بعد ازظهر دیروز بمدین مناسبت د ر ولسوالی ده سبز برگزار شد حشمت اورنگ معاون منشی کمیتهٔ و لایتی بیرامون روابط دوستانه ودیرینه بین‌جمهوری دموکراتیك افغانستان واتحاد جماهیر شوروی مطا لبی بیان داشته کمك بلاعوض اتحاد شوروی را نمونهٔ دیگری ازاین روابط نیك خواند .

(ب)

معاون منشی کمیته ولایتی‌حزبی ولایت کابل هنگـــام تقویض اجناس استهلاکـــی کمك اتحاد شوروی به یکتن باشندگان ولسوالی ده سبز. (عکاسی باختر)

هیأت‌های دوست‌عازم کشور های‌شان شدند

کابل ـ هیات های‌کشورهای دوست ،اتحاد جماهیر شوروی سوسیا لیستی، جمهو ر یت دموکـــراتیـك مرد م یمن ، جمهوریت مردم بلغاریا ، جمهـــو ریت د مو کـــراتیك الما ن و جمهـــو ر ی خلق پولند پس‌از اشترا کدر نخستین کنگره‌معلمان‌جمهوری دموکراتیك افغانستان دیرو ز از کابل عازم کشور های‌شان گردیدند .

معین اول وزارت تعلیم و تربیه ،برخی ازرزمنـا ی آ ن وزارت ،سفرای کبار وشمارز دافیرهای کشورهای متذکر ه نهیه وترتیب شده بود توسط معین اول وزارت تعلیم وتربیه به رؤسای هیات هاهدا عشد.

(ب)

بـــازگـــشت

کابل ـ سیدمحمدعلی شاه توگلی معاون جمعیت‌العلمای افغانستان که به‌دعوت انجمن اسلامی اتحاد شوروی قبلابه آنکشور رفته بود دیروز بـه وطن باز گشت .

وی طی این مسافرت بـا اعضای انجمن اسلامی وعلمای دینی‌درمسکو،باکو، ارمنستان گر جستان و تا شکند ملاقات کرده ازمساجد واماکن مقدسهٔ آنجا دیدن نموده است.

مـعا و ن جمعیت‌العلمای افغانستان از پذیرایی گـر م و صمیمانهٔ اعضا ی انجمن اسلامی وعلمای دینی اتحـاد شوروی اظهار تشکر نمود.

(ب)

هیات های کشور هـای‌دوست که برای شرکت درنخستین کنگره معلمان کشور به کابل آمده بودند وهمچنان‌معین اول وزارت عدلیه اتحادشوروی قبل از عزیمت جانب کشور های شان با مشایعین‌در میدان هوایی بین‌المللـی‌کابل . (عکاسی باختر)

(بقیهٔ صفحه اول)

تشکیل سازمان...

عزیز رسا لت تاریخی شا نرا بسر رسا نند .

سپس منشی و معاو ن منشی کمیتهٔ ولا یتی کنـد ز در بارهٔ اهمیت وار زشـــن مصو با ت پلینو م صحبـــت نمو دند .

درین مرا سم چند تـــن از اعضای ساز مان او لیـــهٔ حز بی به‌نما یند گی‌از دیگران مضا مین ومقا لات شا نـــرا قرا ئت نمو دند. آنها اظهار داشتند حاضر ند تـا پـا ی جان در راه انقلا ب و میهـــن برز مند .

خبر نگار آژانـــس با ختر علاوه میکند که دریایا ن این مرا سم منشی و معاون‌منشی آن ساز مان موا فق بـــه اسا سنا مهٔ حزب دموکرا ـ تیك خلق افغا نستان تعیین وانتخاب گردید ند .

مراسم باصدور قطعنامه ـ یی انجام یافت . (ب)

خبر ورزشی

کابل ـ بمنظور اشتراك در مسابقات‌المپیای‌مسکو مسابقات آزاد انتخابتی پهلوانی ازطرف ریاست عالی‌ورزش وکمیته‌های المپیك عصر دیروزدر استدیوم ورزشی کابل دایر شد .

در ین مسابقات بیشتر از پنجاه کشتی گیر دارنده مدال لیرای طلا، نقره وبرونز که از مسابقات تیلی جهانی بدست آورده اند در وزن های ۴۸الی ۸۲کیلو گرام اشتراك دارند.

این مسابقات طبق موازین بین المللی المپیك تا فردالیم جوزا ادامه دارد .

(ب)

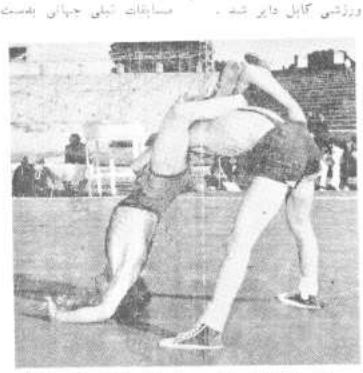

نمایی از یك مسابقـــه پهلوانی که‌به منظور انتخا ب پهلوانان افغانی جهت اشتراك در المپیای مسکو در سندیوم ورزشی کابل انجام شد. (عکاسی باختر)

دباجو رد ساموندو ملی مبارز شخصیت سرشو

کابل ـ به خواشینی سره‌مو خبر اخیستی دی چی دباجو رد ساموندو دسیمی مشهور ملی مبارز شخصیت محمـد گـل نیکه‌دار دهغی ناروغی له امله چی لـه خه مود ی راهیسی وریبنه شوی وه په خیـل بانرنی کلی کی مړ شو .

ده دملی مبارزی تهضت پـه جریان کی دیر زحمتونه‌گالی او خو خو واره د پاکستان‌د حکومتونو له‌خوا بندی شوی‌ؤ. (ب)

دافغانستان دانقلاب پرضدد امـریکا، انگلستان او چین ناوړی هلـی ځـلی

کابل ـ د امریکا د متحدو ایالاتو، انگلستان، چین اوخو نورو هیوادو ار تجاعی ټولنی دافغا نستان دانقلاب دهدفو نو داه مینځه وړلو په‌لاره کی له هیڅ ډول هلو ځلو څخه ډډه نه کوی او غواړی خپلی هغه گی چی دثور انقلاب به نتیجه کی یی له لاسه و ر کړی دی بیا ترلاسه کړی.

تاس د سر یلا نکاله مرکز کولمبو څخه خبر ور کـــوی دامو ضوع د آسیا او افر یقاله خلکو سره د هغوی‌دخپلوا کی اهمیت، تو لنیزی او اقتصادی ودی به غرض به مبا رزو کی دبیو منتون د جر گی د بر خه والو له خوا به دغه غو نډه‌گی خرگنده شوی ده.

ددغی جرگی گیمون کوونکو هیا تو نو چی دآسیا اوافریقا دیومنتون دمو مسی بـــه نومبت جوړه شوی وه هیاته وکړه چی به آسیا کی منرفی او مخکینو قو تو نو د امپریا ـ پالیزم هغه ټولی نقشی ـ اوبو دمخ نقش کړی چی د خلیج‌او هند به سیمندر کی حا لا تـو دخطر ناکو لو اود یوخـــی ذیات شته وا لی پهلبه کی‌دی. بریکړه لیك د افغا نستان پـه گور نیو چا رو کی دلاس‌وهنی به‌غرض هر ډول هغی سختی عنفلی دامپر یا لیزم او تو رو ارتجاعی قوتونو له‌خوا دافغا ـ نستان ددموکرا تیك‌جمهوریت به خلاف د هر ډو ل د سیسو او لمسنو لـو پیدا کـــو ل پـــه کانکه محکو مـــوی بریکړه لیك دملی حا کمیت لرونکی افغا نستان به مقابل کی دامپر یالیستی هر ډو ل تقشو به خلاف خپله کر کـه خرگنده کړیده.

(ب)

ابلاغیه ریاست تشکیلات وزارت دفاع ملی

به اطلاع آن عده مجاوبین لیسانس ومافوق لیسانس که تاحال دورهٔ مکلفیت خویش‌را سپری ننموده اند رسا لیـده میشود که از تاریخ نشر این ابـلاغیـه هر چه زودتر بـه مکلفیت های ولایات مربوط خویش مراجعه‌نمایند تادرمورد اعزا م شان اقدا م صـو ر ت گیرد .

دوایر محتر م مربوط شان نیز از موضوع مشلـع بوده هر چه‌سریعتراامر انتقال‌همچو مجلوبین خود را به شعبـات مربوط ابلاغ بدارند .

(ب)

هیات هنرمندان تاجکستان‌شوروی قبل از عزیمت جانب کشور شان درمیدان هوایی بین‌المللی کابل .

(عکاسی باختر)

هنرمندان تـاجکستان بـه وطنشـان بـرگشتند

کابل ـ هیات هنر منـدان تاجکستان اتحاد شوروی پس از اجرای یك سلسله کنسرت هایه افتخار اولین کنگره‌شعمامان جمهوری دمو کراتیك افغـا ـ نستان وافتتاح شعب انجمن دوستی افغان وشوروی دیروز عازم کشورش گردید .

در میدان هوایی بین‌المللی کابل نمایندهٔ انجمن کلتوری افغان وشوروی‌ونماینده انجمن های دوستی وروابط کلتو ری اتحاد شوروی با کشور هـای خارج مقیم کابل باهیات هنر ـ مندان تاجکی وداع کردند .

(ب)

عـزیـمـت هیـأت شـوروی

کابل ـ الکسا ندر یکروولو ویچ معین اول وزارت عد لیـهٔ اتحاد شوروی که بنا بدعـوت وزارت عدلیهٔ‌جمهوری دموکرا ـ تیك افغا نستان در رأس‌هیاتی برای یك مسافرت دوستا نـه بکابل آمده بود، دیروز عـازم کشورش گردید .

در میدان هوایی بین المللی کابل عبد الوهاب صافی معین وزارت عدلیه وبرخی از کـارـ مندان عالی رتبهٔ آن وزارت و بعضی از اعضای سفارت‌کبرای شوروی مقیم کابل باوی وداع کردند .

معین اول وزارت عدلیهٔ‌اتحاد شوروی طی اقامت در کابـــل بیرامون موضو عات قضایی و خارنوالی با مقامات مـربـوط افغانی ملاکره وتبادل نظـــر سودمند انجام داده است

(ب)

ضروری معلومات ، معلومات ضروری

تلویزیون

دتن مانیام دتلویزیون پروگرام

۶۰۰ـ۶ دتلویزیون اتم اوده‌بروتنی میرلی

۶ـ۲ موسیقی

۶ـ۷ د تو پوهوانانو خبرونه .

۶ـ۳۰ ورزش

۶ـ۴۵ موسیقی

۷ـ۰۰ دری خبرونه او تبصره .

۷ـ۱۵ رنگارنگ موسیقی

۸ـ۰۰ پښتو خبرونه .

۸ـ۱۵ موسیقی

۸ـ۳۰ هنری فلم

ملی سرود اوختم .

رادیو

شعبه نمبر نهم ۰۰۰ سید انور محمد شامیته

شعبه نمبر دهم ۰۰۰ سالنگ وان .

شعبه نمبر یازدهم ۰۰۰ کارته پروان

در ملتون های شخصی

اسلامی ۲۰۵۹۸ قلعه فتح‌الله .

غوث ـ ناده زمان خان

عزیزی ۲۰۵۱۵ کارته پروان .

نور ۲۲۴۴۰ کارته بانك

پوهنی ۲۲۶۵۴ نجله شهید

سخی ـ جمال مینه

منیر ۴۰۲۶۱ کارته چهارم

احمد شاه بابا ۲۰۵۰۷ نیمور شاهی وات .

سینما

سینما اریانا: هندی زهریلا انسان

۹ـ۳۰ ـ۶

بریکتون : هندی راوجکر

۱۰ صبح ۱ ـ۳ـ ۶

اریوب : هندی راوجکر

۳ـ۳ ۷

ملی : هندی راوجکر

۱ـ۳ ۷

پامیر : هندی لیدر

۳ـ۳ ۷

زینب تناری : فلم ایرانی شمام سلطان قلبها

۱ـ۳ ۷

بزاد : پښتو شغلی

۱۰ـ۳ ۷

کابل تلفونها: هندی‌تهیارا قسم ۷

بارك: ایرا نی شب یلدا ۶ـ۳

۷ـ۳

میوند: پښتو، بدلام

۳ـ ۷

مزدوس : پښتو دیوی شیی تاوی

۱ـ۳ پنج آیم

تیلفونهای ضروری

دجمهوریت روغتون	۲۵۸۸۱
دوزیر اکبرخان روغتون	۲۶۷۰۱
دملی آیاد روغتون	۴۰۲۴۴
دماشوم دروغتیا موسسه	۲۳۸۴۱
دمحم مطالوریم	۴۲۷۴۱
ملالی زیرتون توگریوال	۲۰۲۵۸
دمیر مفو روغتون ۲۰۲۵۸ـ	۲۰۲۴۲
توگریوال بانك سن	۲۰۲۸۵
قومانداني امنیه ولایت کابل	۲۰۱۰۰ـ ۲۰۲۰
امریت جنایی ولایت کابل	۲۲۶۰۰
توگریوال قومانداني غارنغری ولایت کابل	۲۰۷۰۰
امریت امطالیه ولایت کابل	۲۰۲۲۱
توگریوال امطالیه (۱۳)ـ	۲۰۱۲۳
دنکاشت وزارت مخابرات	۲۹ـ ۲۲۱۱۱ ـ ۲۲۳۳۳
تماون مخابره ولایتی صفر (۰)	
ریاست باختر آژانس	۲۰۴۹۱
موجودرد رادیو تلو ویون	۲۵۳۴۱ـ ۲۵۳۴۱

دواخانه ونوکریوال

شعبه اول نمبر اول د این سینادرملتی ۴۲۲۵۳ کارته ٤

شعبه نمبر دوم ۲۴۵۵۴ منفصل گلبنك وتلان .

شعبه نمبر سوم ۲۲۸۶۰ سینماپامیر.

شعبه جارم ۲۰۷۷۱ وزیر اکبرخان، عبد لوی ۲۲۰۷۰ منفصل موسسه دیر کلوز .

شعبه لدرنمبر ۲۱۲۲۹ علالی زاروتون

شعبه نمبر هفتم ۰۰۰ خیرخانه مینه

شعبه نمبرهشتم(۱۱۱۴) پوهنتون‌کابل

هیات تحریر : صدیق راهپو مدیر مسوول ، سلیم سلامت معاون ، عزیز یوسفی سکرتر مسئول ● محرران : ضیا جهادی ، عبدالرازق فانی ، آصف فکرت ● تلفونها : مدیر مسوول ۲۶۴۵۸ ● خبرنگاران ۲۶۹۴۱ ● شکایات ۲۶۸۵۹ ● مطبعهٔ دولتی

http://rahparcham1.org

حقیقت انقلاب ثور

ارگان نشراتی حزب جمهوری دموکراتیک افغانستان

یکشنبه (۱۱)جوزا ۱۳۵۹هـ.ش — دورهٔ دوم شماره (۱۲۷)

ځوانان تل دوطن ددفاع په سنگر کی دی

علمی نړی لید عقیده لر ی چی تاریخ دخلکو د پر گنـو دپراخ فعالیت محصول د ی دخلکو پر گنی د تاریخ واقعی هستو ونکی اود اجتماعی و دی او تکامل قاطع قـدرت د ی. خکه چی د تاریخ د تکا مـل مادی بشپړ تو لیدی و د ده، دیوی ټولنی او جامعی ټو لی زیار ایستو نکی پرگنی د هغه اساسی قوت اودټولو ما د ی ار زښتونو تو لیدو نکی د ی اود بشری ټولنی بقاویا پښت دهغوی له کار خخه پرته امکان نه لری. داخرگنده ده چی دیوی ټولنی دآبادی او سمـور تیا لپاره کار، زیار او ز حمـت دځوانو مټوله و سه بوره دی، دوطن دفاع اود انقلاب د ګټواو ار زښتونو ساتل دځوانانو کاردی، ځوان قو تو نه دی چی دیوی ټولنی دتو لیدی و د ی او پراختیا لپاره دتر قی درانه ځرخونه تاووی. دوطن دښمنه عناصرو اود ترقی ضدکسانو هغه نیسی اودخپلو سرو وینو په بدله دهیو اد خپلو ا کـسانی. لکه چی یو شا عروایی:

واړه خواړه کړی او ژا ړه کاندی دعا

ځلمو اخیستی همیشه ده آزادی د وطن

عبد الما لکه دځلمو دصف په سر کی خفله

همیشه وړاندی وی مورچه کی منادی دوطن

له هغه و خت خخه چـی دثور بر یالی انقلاب تر سره شوی دی، نو په هیواد کـی دځوانانو وظیفی اومسؤ لیتونه دوه برابره شوی دی، که لـه یوی خوا خوانان دخپل وطن په آبادی کی فعاله ونیه اخلـی ټوله بلی خوا دټولو هغـو انقلابی ضد عنا صرو سـره سنگر په سنگر جنگیری کوم چی نړیوال امپر یا لیزم اودسیمی ار تجاعی قو تو نه پـه شا ټپوی او زموږ په هیواد کی ګله ګلی او کـو رو نـه سپیژی، ګله پلو نه ورا نو ی ګله ښوونځیو او مکتو بو نوته اور اچوی اوګله لاری اوفابریکی خرابوی، دهیواد زیارایستو نکی خلك وژنی اوبه ښارونو، کلیو او باندیو کی د هشت او ویره اچوی، خو دی به هیڅکله بریالی نهشی، خکه چی دهیواد ټولو خوانانو او به تیره بیا دافغا نستان دخوانانو د مو ـ کراتیك ساز مان ټولو فعالیتواو کد رونو دا فیصله کړی ده چی دهیواد، دمونی موټـی خاوری له پاره به هم دژوند دورو ستی سلګی پـو ری مبارزه و کړی، او ارتجا عی او وطن دښمنه کسان به پـری نه ږدی چی خپلی نا یا کـه ارادی په هیواد کی عملی کړی. دوه وخی وړاندی دافغانستان دخلك دمو کراتیك ګو نـدمر کزی کمیټی ددو هم پلینوم دمصو بو دتائید او تطبیـق له پاره دافغا نستان دخوا نانو ددمو کراتیك ساز مان دفعالیتواوکدرونو غـونـډه دار ګ دسلامخانی په مانی کی شوی وه دغی غونډی ته دافغا نستان دخلك دمو کراتیك ګونـدمر کزی کمیټی عمومی منشی دانـقلابـی شو را رئیس اوصد راعظم ببرك کار مل پـه خپل خطاب کی وویل:

«زموږ دانقلابی کاراوپیکار به وړاندی دژوور تـوب ا و میړ نتوب په روح سره خو ان نسل ولاړ دی، که په مدرسه کی وی او که په ښوونځی کی او خـه دتودی جـګـړی پـه سنگرو تو کی و سله په او ږه اوخه د خلکو دیر ګنو پـه مینځ کی کار ګران وی کـه بزګران اوټول ملی او د مو ـ کرا تیك قشرو نه او طبقی وی دساز مان و ر کـولو ا و تبلیغاتو په قوی طا قت سره په سره او توده جګړه کـی برمخ ځی.»

دا وا قعیت دی چی خواره واره خلك هله منظم شی چـی ساز مان ور کړی شی او پـه یوه ساز مان کی یو موټی ا و راغونډ شی، لکه دافغا نستان دخوانانو دمو کراتیك ساز مان چی په هغه کی د هیواد ټو لـو خوانان نسل را غو نډاوبوموټی شوی دی او دغه تنظیم ورخ په ورځ لاپسی پیاوړی کیږی ا و نور به هم مضبوط شی.

دافغا نستان دخوا نا نـودمو کراتیك ساز مان به دخپلو خوانو ارادو له مخی له و طن او خاوری خخه د دفاع او هـم دهیواد دسمسور تیا اوآبا دی په لار کی زړور ګا مو نه واخلی اوس هم دافغا نستان دخوانانو ددمو کراتیك ساز مـان هرغړی دخپلی خاوری د وطن دحفاظت له پاره چمتو دی اود علمی نړی لید په اخستلوسره به دغه لار کـی دد و ی ارادی لایخی شی او نو ری به هم غښتلی شی.

رښتیا هم زموږ دټولنـی خوانان که په مد ر سه کی دی او که په ټـ وونځی کی پـه فابریکو کی دی او که پـه شاړو میرو او پټیو کی ټوپك به لاس دخپلی خاوری حفاظت کوی اوددفاع په سنگر کـی ولاړ دی.

گشا یش هـفـتـه فستیوال فلمهای چکوسلو اکیا

کابل ـ هفته «فستیوال فلم ـ های جمهوری سوسیا لیستی چکوسلواکیا بعداز ظهردیروز طی مراسمی درکابل نشتار ی افتتاح گردید .

در آغاز بعداز آنکه سرود ملی جمهوری دموکراتیك افغا ـ نستان وسرود ملی جمهور ی سوسیالیستی چکوسلوا کیـا پخش گردید .

فدامحمد د هـنشین عضو کمیته مرکزی ورئیس تبلیغ ، ترویج وآموزش کمیته مرکزی حزب دموکراتیك خلق افغا ـ نستان ودوکتور ایژینور پش عضو کمیته مرکز ی حزب کمیو ـ نست چکوسلواکیـا ور ئیس استدیوهای فلم آنکشوربیانیه ـ های بیرامون پیوندهای دوستانه ورروابط بین مردمان هـر د و کشور افغان وچك ایراد کرده آغاز فستیوال فلم های چکو ـ سلواکیا رادر کابل گام دیگری در راه استحکام هرچه بیشتر این روابط برادرانه ودو ستانه

(ص۷)

متن بیانیهٔ بـبرك کـارمـل خطاب بـه فعالین س .د.ج. افغانستان

ببرك کار مل منشی عمومی کمیته مرکزی حزب د موکرا ـ تیك خلق افغا نستان، رئیس شورای انقلابی و صد راعظم جمهوری دمو کرا تیك ا فغا ـ نستان بعد ازظـهر روز(۸) جوزا در جلسه فعالین وکادر ـ های کمیته های شهر وولایت کابل و ساز مان دمو کرا تیك جوانان افغا نستان که درجهت تایید و تطبیق مصـو ب ات دومین پلینوم کمیته مر کز ی حزب دمو کرا تیك خلق افغا ـ نستان در قصر سلامخانه ارگ دایر شده بود، اشتراك نموده طی بیا نیه شفاهی خطا ب به فعالین سا ز مان دمو کرا تیك جوانان افغا نستان گفتند :

رفقا و جوانان عزیز !

از کجا باید شروع کرد ؟ از تاریخ حزب پر افتـخار دمو کرا تیك خلق افغانستان؟ ازمبارزات مردانه ویا شهامت جوانان افغا نستان در مسیر تاریخ نهضت انقلابی خلقهای افغا نستان؟ از رنج های عظیم وبیکران مردم ز حمتکـش افغا نستان؟ از مصایب، ظلمها و ستمگریهای طبقات حا کم ستمگر واستثمارگرافغانستان؟ ازکجا؟ ازتجا وزات اشغالگرانه استعمار کهن بر ینا نیا ا ز امپر یالیزم خون آ شـام بریتانیا ؟ •

از حکومت های جبار و مستبد افغا نستان؟ از سلاطیـن خونخوار وستمگر افغانستان؟ از کجا ؟ ازدرد هاو آلام و شکنجه های طاقت فرسای مردم افغا نستان از سلسطه تروز واختناق حفیظ الله امین؟ از شهدای ما؟ از قبر ماتان؟! ازجامعه؟ از طبقات کشور ؟ از کجا؟ ا ز میراث سیهکیتی که بما گذاشته شده؟ از دهها برو بلم ها، وظایف عظـیم و سنگین جوانان افغا نستان و از تجاع سیاه، نیرو های ضد انقلاب، از تجاع منطقه، امپر ـ یالیزم بین المللی در رأس امپر یا لیزم جیها نخوارامریکا، شوونیزم عظمت طلب وتوسعه طلب چین، از دسایس وتوطئه های رذیلانه از تجاع بین ـ المللی؟ از کجا باید به پیشگاه شما گزارش تقدیم کنم؟

نخست از همه اجازه دهید از میان این همه مشکلات و پروبلم ها، وظایف عظـیم و سنگین جوانان افغا نستان و بصورت اخص و طبقه تاریخی ساز مان دمو کرا تیك جوانان افغا نستان را به پیشگاه شما تقدیم بدارم. چرا بایـــد بخصوص در باره وظـا یف تاریخی وملی ساز مان د مو ـ کراتیك جوانان افغا نستان مکث کنیم؟ زیراتمام مسوولیت عظیم ساختمان جا معه نو ین در آخرین تحلیل بعهده شما نسل جوان قرار میگیرد، بدین جهت باید از همه او لتـر

(ص ۳)

ببرك کارمل منشی عمو مـی کمیته مرکزی حزب دموکراتیك خلق افغانستان ،رئیس شورای انقلابی وصدراعظم هنگامیکه یکی از پیش اهنگا ن سازما ن دموکراتیك جوانان افغانستا ن راکه دستمال پیش آهنگی رابرای شان تقدیم نمود موردنوازش قرار میدهند . (عکاسی باختر)

قا نو ن اصول عمدهٔ تشکیل ووظایف وزار تهـای ج.د. افغـانستان نافذ شد

کابل ـ قانون اصو ل عمد ه تشکیل ووظایف وز ارتها ی جمهوری دموکراتیك ا فـغا ـ نستان وقانون مالیـه مـوا د استملاکی باشمر درجریـد ه رسمی مورخه ۳۱ ثور نـافـذ گردید.

یك منبع وزارت عدلیه گفت: قانون اصول عمد ه تشکیـل ووظایف وزارت های جمهوری دموکراتیك افغانستا ن که بر اساس اهداف والای انقلاب ثور بمنظور تنظیم وظایف ونما یـنده های وزارت های جمهوری دموکراتیك افغانستان وضع گردیده وهمچنان قانون مالیه مـو اد استملاکی که بمنظور تثبیت و تنظیم مالیه مواد استملا کـی موسسات تولیدی داخلی وضع شده است بعداز تصو یب شورای وزیران وهیات رئیسه شورای انقلا بی به منظور ی رئیس شورای انقلابی جمهوری دموکراتیك افغانستان رسیده است .

منبع می افزاید که قانو ن اصول عمده تشکیل ووظا یف وزارت های جمهوری دمو کرا ـ تیك افغانستان حاوی سه فصل وبیست ونه ماده وقانو ن مالیه مواد استملاکی دارای چها ر فصل ودوازده ماده میباشد .

همچنان مصوبه مورخه ۲۵ حمل ۱۳۵۹ شورای انقلا بی مبنی برالغای «دا فغانستا ن د تیلومالی مؤسسه «از حا لـت تصدی وادخال آن بحیث یك اورگان حکومتی درکدر تشکیل وزارت معادن وصنایع یا لغو قانون مؤسسه مذکور درهمین شماره جریده رسمی به نشر رسیده وازتاریخ مذکور نا فـذ شناخته میشود .

قوانین متذ کر ه مطابق حکم ماده ۴۰ اصو ل اسا سـی جمهوری دموکراتیك افغا ـ نستان بمنظور آگاهی بیشتر هموطنان عزیز درمطبوعـا ت کشور نیز به نشر میرسد .

(ب)

فدامحـمد دهنشین ر ئیس تبلیغ ،ترویج وآموزش کمیتـهٔ مرکزی حزب دموکراتیك خلـق افغانستان هنگام ایراد بیا نیه به مناسبت افتتا ح فستیوا ل فلمهای چکوسلواکیا در کابل نشتاری . (عکاسی باختر)

تهران رادیو :

امر یکا د شپی له خوا لکه د غلو په خیر دایران پـه خاوره بر یدوکړ

کابل ـ دتهران رادیو بخپله لومړنی انتخاباتی ویناکـی د کارتر دخرګندونو په باب د تیصری په ترخ کی وویل :کارتر په داګه خوبه غیرمستقیمه توګه خپلو اندیوالانو ته به خطاب کی چی به احتیاطسره یی دایران په وړاندی دامریـکا د سیا ست ملاتړ کوی ویلی دی امریکا بـه یوازی اوله خپلو اندیوالا نـو پرته دایران دمبارزه غوښتنو پرخلاف پاخیری.

ده دخپلی ویناپه یوه بله برخه کی ویلی دی امریکا به دایرانیانو د بین المللی تروریسم دټو لو مبارزه غوښتواو تیرپو خواب ووایی اوکه نور هیواد نه د امریکا په خنګ کی ونه درپری دلزوم به صورت کی به موږ پـه خپله خواب ووایو .

د تهران رادیو دکار نردغه خرګندونی تحلیلوی اوزیاتو ی ددی دپاره چی یوه شوکار تـر پخپله ویناکی ترکومی اندازه ی صادق دی دابه بسوی چی د نورو هیوادو دجلبولو اوملاتړ به برخه کی دکارتر بی وزلی او زاری ته اشاره وشی چی خرنګه دانګلستان دټولو له املـه پـه دجایان دکابینی درنګیدو له امله حیران شو .له ایران سره د اتریش ،سویدن اواسپا نیا به پټو معاملویی خواشینی نشکړه کړه اوترکیه یی له امریکا سره دیوځی تړونونو تمویلو لو نه مجبورکړه .دافغانستان دوفاع به بامه یی خپلی لښکر ی تاـ کستان ته ولیږلی .اندوالسادات ته یی لار ښودنه وکړه چی د امریکا دهوایی قواوو هر کنی وکړی .

د سلطان قابوس دیار ه د آسانتیاوو به فرض یی هغه له غوسه شو.

(۷مج)

پشتیبانی مشران مـو سـی خیـل از اهـداف انقلاب ثور

کابل ـ فیض محمد وزیر امور سرحدات دیروز نیز در دفتر کارش یاغه یی از مشران و نمایندگان قوم موسی خیـل منگل ملاقات نمود .

طی این ملاقات مشران قوم موسی خیل هرنوع همـکـاری وپشتیبانی شانرا در راه تحقق اهداف انقلاب شکو همند ثور ابراز نموده وعده دادند کـه در دفاع از خاك مقدس خویش در مقابل دشمنان انقلاب ثور وهمیشن عزیز دوشادوش قوای مسلح قهرمان خویش خواهند رزمید.

(ب)

ابراز نظر پیرامون یازدهمین کنفرانس اسلامی

وزارت امور خارجه جمهوری دموکراتیك افغانستان ـ کابل ۷ جوزا سال ۱۳۵۹

کابل ـ ابراز نظر هابیرامون موضوعات مورد بحث در یازدهمین کنفرانس وزرا ی خارجه ساز مان کنفـرانس اسلامی :

در نظر باید داشت کـه کنفرانس وزرای خار جـه کشور های اسلامی در حساس ترین لحظات تاریخ جهـان اسلام و منطقه ، شرق نزدیك و میانه انعقاد یافت . این وضع خطر ناك و تراژیك ناشی ازتلاش مذبو حانه نیرو هـای امپریا لیستی و صهیونیستی است که میکو شند جنبش های آزادی بخش ملل اسلامـی را سر کوب نموده کنترو ل خود را بر منابع طبیعی آنها اعاده نمایند تا به این ترتیب حیاو لگری ثروت های آنان را لجام گسیخته ادامه دهند .

بدین منظور امپریا لیستزم بخصوص امپریالیزم امر یکا به ایجاد شبکه پایگاه هـای نظامی در بحر هـسـتـه ، در کشور های شرق نـزدیك و شرق میانه و افریقا پرداخته است .

ایالات متحده امریکا پسك نیروی بزرگ بحری خود رادر بحرهند وخلیج فارس متمرکز ساخته است .

با وجود این تنظیم کنندگان کنفرانس این وضع خطر نا ك را نادیده گر فته با الهـسـام از امپریا لیزم ایالات متحده

http://rahpartcham1.org

نگاهی به مسایل داخلی ... کورنیو مسائل ته یوه کتنه

عبدالله نایبی

نقش ومقام مرکزیت دموکراتیک درزندگی احزاب طراز نوین

(قسمت دوم)

برای آنکه مرکزیت مفهوم دا شته ، کارا باشد، تبعیت مقام های پا یینی ازمقام های بالایی امریست ضروری ، رهبر پرو لتاریا ی جهان در زمینه میگو یـــد : «امتناع از تن در دادن به رهبری ارگانهای مرکزی معنا یش امتناع از عضو حزب بود ن است . معنایش ویرانگری حزب است .» تن در دادن به مقام های رهبری واجرای تصا میم ارگانهای بالایی انضباط آگا- ها نه حز بی را می انگارد .

در احزاب طراز نوین تبعیت از مقام های بالا کور کورا نه وا جباری نیست بلکه آگا هانه ودا و طلبا نه است. و قتی یك انقلا بی داو طلبا نـه در صفو ف حزب میرزمد وبخاطر رها یی توده های زحمتکش جا معه از یوغ ستم و بهره - کشی پیکار میکند ، آگا ها نه شرا یط عضو یت در حزب را میپذیر د از شرا یط او لیـه حزبیت قبول انضباط آهنین است .

ولی انضباط تنها در پذیر ش عضو یت بدست نمی آیـــد بلکه در وجود انـقـلابیـون درصورتی پر و ر ش مییابـد که حزب خصلت پرولتری دا شته ، مشی سیا سی آن در ست ور هبری آن سا لم پا شد .

رهبر پر و لتاریای جهان درین باره میگوید :

«بیش از هر چیز ایـن سوال به میان می آید کـه انضبا ط حزب انقلا بی پرو - لتاریا برچه بنیادی استـوار میگردد؟ باچه وسیله یی محك آز ما زشی گدا شته میشود؟ با چه نیرویی تقویت میپذیرد؟ اولا بر بنیاد آگا هـــی پیشا هنگ پرو لتری، وفا - داری آن به انقلاب ، بردباری، جا نفشا نی وقهر ما نی آن ، ثانیا به وسیله مهارت ایـن پیشا هنگ در بر قـراری پیو ند و نزد یکی وتا جدودی حتـــی در آمیختـــن بـا انبـــوه ترین تـــو ده های زحمتکشان. البته‌در درجه اول باتوده پرولتر و همچنان باتوده ، های زحمتکش غیـر پرولتر ،ثالثا به نیروی صحت رهبری‌سیاسی وصحت ستـراـ تیژی وتا کتیك سیا سی این پیشا هنگ وآنهم مشرو ط بر آنکه انبوه‌ترین توده هاپا تجربهٔ شخصی خویش بـه صحت آن یقین حاصل کند. بدون وجود این شرا یـــط بر قراری انضباط در یـــك حزب انقلا بی که وا قعـــا پیشـــوا نـــد نقشی ، حزب طبقهٔ پیشتاز قادر بـه سر نگو نی بـــروز وازی و دکر کونی سرا سر جا معه را ایفا کند، تحقق یا بـــر نخواهد بود. بدون وجود این شرایط تلا شی برای ایجا د انضبا ط حتما تلا شی بوچ؛ جمله بر دا زی واداوا طوا ر از کار در خوا هد آمـــد . ولی از سوی دیگر با ید د ر نظر دا شت که این شرا یـط هریکباره بدید نمیگردد . این شرایط فقط از طریق کسا ر طو لانی و تجار ب سخـــت فراهم می آید وعا ملی کـــه مو جب تسهیل ایجاد آنهـــا میگردد تیرو ی انقلا بـــی صحیح است که آن نیز بـه تو یه خود جزم نیست بلکـه فقط در پیو ند استوار باقعا- لیت عملی جنبشی وا قعـا توده ای ووا قعا انقلا بـــی شکل نیا یی بخود میگیرد .»

دا شتن انضبا ط آهنیـــن در درون حزب از خصلت‌های عا لی انقلا بیون اصیل است، انضبا ط اگر از یکسو سازـ ما نهای حز بی را تیـــرو و استحکا م بخشیده نقـــشی سیا سی ـ اجتما عی حـز ب را بر ا زنده تر میسا زد ، از جـــانب دیگـــر فروتنی انقلا بی را در رز مندگان حـــز ب رشد میه هـــد . بدون انضبا ط تحقق اهدا ف هر ا منا مه وبر نا مهٔ حـــزب نا ممکن است . رهبـــر زحمتکشا ن جهان میگو ید : «به یقین اکثو ن نفر بیـــا بر همه کس رو شن است که که اگر در حزب ما انضبا ط اکید ووا قعا آهنین حکمفر ما نبود واگر فا طبقهٔ طبقهٔ کارگر و بـــه پیـــا ن دیگـــر تمام نیـــرو های متفکـــر ، یا کد امن، فدا کار ویا نفو ذ این طبقه که قادر اســـت قشر های عقب مانده را باخود همگام سازد یا به شوق پر - انگیزد ، از حزب ما بشنیبانی کامل وبیدریغ نمیکـــرد . (ما) نه اینکه دو سال ونیم بلکه دو ماه ونیم هم بر سر حکو مت دوام نمی آورد .»، در اساسنامه ح.د.خ.ا آمـده است:«عضو حز ب با یـــد اسا سنا مه، مقـــررا ت و انضبا ط حز بی را رعا یـــت کند ...»

(مادهٔ۶)

ولی مر کز یت بـــدون دموکرا سی پیو نه هـــا ی حزب را از توده ها بریـــده، به یك گروه نظامی شکـــل تبدیل شده سر انجام از بین میرود . از آنجا ییکه حـز ب ساز مان وسیع اجتما عـــی است و عضو یـــت در آن داو طلبا نه است ، دموکرا - سی به مثابهٔ اصل و خصلت توده ای بود ن حزب طر از نوین تبارز میکند. حزب در صور تی قدر ت حل مسا یل جنبش و انقلاب را دارد کـه اعضای آن روی تمام ایـــن مسا یل بحث های عمیـــق و گستـرده انجـام داده ، در تصمیم آن اند یشه هـــا و نظریات خود را آزادانه بیشس گذ ارند .

نظری به دستاوردهای دومین پلینوم کمیتهٔ مرکزی حزب دموکراتیک خلق افغانستان

سرور ماموند

دافغانستان ددموکراتیك جمهوریت اساسی اصول دهیواددزیارایستونکو

دمصون اوسو کاله‌ژوند تضمین کوی

د ۱۳۵۹ کال دحـــمل د میاشتی په ۲۴ نیټه‌دافغانستان دخلك ددمو کرا تیك کو ند د هیواد دکارگری طبقی او تولو زیان‌ایستو نکو دمخکښی دوهم تاریخی پلینوم‌ډاډر شو چـی پولې سټری‌برېکړې یکی‌وشوی ددغه‌تاریخی‌پلینوم‌اهمیت یدی کی‌دی‌چی‌داوسنی‌تاریخی‌مرحلی دمسالم درك پر اساس یکـــی دکونډی او دو لتی ژوندا نه د سمون په خاطر ارزښتنا که غوخ تصمیم نه و نیو لشول داورددر تمیز‌انقلاب دښپړ تیا دوهم پړاو هغدو نه مشخص او په هیواد کی دنظـــم او قانونیت دایجاد او تثبیت‌لپاره دافغانستان ددمو کرا تیـــك جمهوریت اساسی اصول چی په اوسنی هر حله کی داساسی قانون حیثیت لری تر غـور او بحث خخه‌ورومته‌تاییمشول‌چی دورو ستی تصویب پغړ ش دافغانستان ددمو کرا تیـــك جمهوریت انقلابی شورا تـــه وړاندی شول .

دحمل دمیاشتی په ۲۵ نیټه دافغانستان ددمو کرا تیـــك جمهوریت دانقلابی شـــورا مستوی تاریخی غونډی تـــه د ا.خ. د. ک ث د مر کزی کمیټی عمومی منشی د ا.د.ج‌دانقلابی شورا رئیس او صدراعظـــم ببرك کارمل په خپله علمی‌ډینا کی وویل:

«دافغانستان ددمو کراتیك جمهوریت دمو قتی اسا سی اصولو اعلام او تسوید دتـور دانقلاب دارزښتو نو دتینګښت د هیواد دملی او دمو کرا تیکی ودی او دافغانستان دراتلونکی اساسی قانون‌دجوړولودښت په توګه دافغانستان ددموکرا- تیك جمهوریت که عالی شورا سره دلویی جر گی دچو ډیدو تر و خنه پوری دنوی دموکرا- تیك نظم دتینګښت لپاره د افغانستان ددمو کرا تیـــك جمهوریت سیاسی نظام پا کی زموږ د هیواد دتاریخ په سر - نوشت کی خا ص ا هـــمیت لری .»

زموږ د هیواد زیار ایستو- نکی جی ببړی ببړی پـــی دغیودالی تسلط ترچ لاندی ژوندکړی دی‌او په خانګړ ی ډول پی دیجی دکور نـــی د وحشیانه دوران زیانی ناخوالی او ظلمو نه کالی دی . دلـور دملی او دمو کراتیك انقلا ب به برکت سره یی دامید لـــو دغو تیو دمو‌ډیدو دوران پیل شو او به پوره خو نبی اومینی سره یی په لومړنیو او خـــو کی دخپل انقلاب ملاتړ وکړ . ولی لږه موده لانه وه تیره شوی چی دامریکا امپریا لیزم دمرکزی استخباراتو سی.آی. ای استازی حفیظ الله امین‌دلور دملی او دمو کراتیك انقلا ب غوره ایدیالو نو ته دخیا نـــت او به پر ګو کی دهغه داهمیت او محتوی په یه تا مو لوسره انقلاب دانحراف به لـــو ری سوی کړ . په وګړو باندی یی دآرام او سوله پیر ژوند فضا هغسی را تنګه کړه چی‌هیڅ‌ډول محکمی تصور هم نه درلود . به هیواد کی دخکړو قانونی‌حقوق تر بندو لاندی شول . دګرونه صفونه خورا کمزوری او دولتی سیستم یی دخپل باند دغـــرو پوسیله وړخ به وړخ دهیواد- والو دروحی شکنجی بـــســـر سپستم باندی بدلولو .

د افغانستان د خلـــك دمو کراتیك پو مولی کو ډجی زموږ په لرغو نی هیواد کی‌یی دیوری عادلانه او پر انسا نی اسلوو باندی دولاړی تو لنـــی شعار دلیږمی خل لپاره پـــه علمی او آگاهانه تو که پور ته کړ ، همیشه یی دیر کنو د غو بندو سره‌سم گام پور ته کړی دی او دچایرو ستمگرو پر ضد یی مبارزه خپل شعار گرځولی دی گله چی خالـــن امین دخیانت له امله د هیواد د خاوری تما میت ملی‌استقلال او دلور ملی او دمو کرا تیـك انقلاب له ستر خطر ســـره مخامخ شو دافغانستان د خلك دمو کراتیك کو ند دلور ملی‌او دمو کراتیك انقلاب یی بریالی کړی وهغه شان یی دجـــدی دمبارزی دشپږمی نیټی پـــه وسله وال ملی‌او خون سره هیواد ، خلك او انقلاب‌دناکامی خخه وژغورل .

دلور انقلاب ددو هـــم پشپړ تیا‌یی پړاو دمو‌کراتیکو آزادیو دتامین او دټولو ملی‌او دمو کراتیکو خوا کو نو دیو- والی او کډی مبارزی لپـــاره شرایط مساعد کړل چـــی د افغانستان ددمو کرا تیـــك جمهوریت د اساسی اصولـــو تصویب هغو نه عملی جا مه اغو ستلو په اساسی اصو لو کی به دی باندی ښکارشو‌چی چی دافغانستان به دمو کرا - تیك جمهوریت کی دو لتـــی قدرت به زیار ایستو نکو‌بوری اړه لری او دزیار ایستو نکو دمصؤ نیت او سو کاله ژ وند دتامین لپاره انقلابی دو لت هر اړخیزی هلی ځلی کوی .

دافغانستان ددمو کرا تیك جمهوریت‌پهاساسی اصولوکی دلومړی خل لپاره پـه پوره صراحت او غوخی ازادی سره دټولو ملی او دمو کرا تیکو فو نو دیووالی دتا مین یه مقصد دپلا ر وطنـــی ملـــی ارا خـــی جـــهـــی به جوړ یدوچی دلور دانقلاب دپشپړ تیا ددو هم پـــړاو دستړو اپتکړونو اوالـدامانو پوه بیلکه ده تاکید شوی چی انقلابی شورا دزړښت دپړاندی کړلو به وخت کی دافغانستان د خلك ددمو کرا تیك کو ند دمرکزی کمیټی عمومی منشی‌د انقلابی شورا رئیس او صدراعظم ببرك کارمل په خپله ویناکی دی پکی ته داسی‌اشاره کړی ده :

«د افغانستان د خلـــك‌د- دمو کرا تیك گو ند دسیا سی تکت لاری داساسی مـــوا دو په نظر کی نیولوسره داساسی اصولو له مسوده کی اعلامیری چی دافغانستان به دموکراتیك جمهوریت کی دزیار ایستو - نکو قدرت دپلار ی وطن پـه ملی براخی جبهی باندی منکی دی چی د هیواد ټول متر قی دمو کراتیك او وطنیا ل قوتونه د افغانستان دخلك دمو کرا- تیك گو ند په مشری دمتر قی آزادی او دمو کرا تیکی نو ی تو لنی دجو ړولو دمعو مـــی پرو گرام له مخی یو لاس او یو موټی کوی او هم‌بدو لت او ټو لنه کی دپلار نی و طن دملی جبهی مقام ټاکی .»

اوس چی دافغانستان پـه دمو کراتیك جمهوریت کـــی دټولو اتباعو انفرادی او ټولنیز حقوق محفوظ دی او دتصو یب شوو اساسی اصولو پـــه وسیله تضمین کیږی تو دټولو هیواد یالو نکو وظیفه ده چی دډغو دمو کرا تیکو اصو لوپه جو کاټ کی دکړان ټاټو بـــی افغانستان‌دآبادی اوسمسموراتیا په خاطر د ښمن پرضد سره یو موټی او دافغانستان د خلك دمو کراتیك گو ند تر رهبری لاندی په یوه پرا خه مـلـی او دمو کراتیکه جبهه کی سره راغونډ شی .

دا چی نړی وال‌امپریالیز م او دمسمی ثور مخی ارتجاع به پوره بیشرمی سره لاس او پښی وهی ، خپل پر یکی به صراحت او غوخی ازادی سره دټولو ملی او دمو کرا تیکو فو نو دیووالی دتا مین پـه مقصد دپلا ر وطنـــی ملـــی ارا خـــی جـــهـــی به جوړ یدوچی دلور دانقلاب دپشپړ تیا ددو هم پـــړاو دستړو اپتکړونو اوالـدامانو پوه بیلکه ده تاکید شوی چی انقلابی شورا دزړښت دپړاندی کړلو به وخت کی دافغانستان د خلك ددمو کرا تیك کو ند دمرکزی کمیټی عمومی منشی‌د انقلابی شورا رئیس او

دولت جمهو ری دمو کراتیك افغا نستان ایا می ورژند زیرا با اینکار این مو ضوع که زیر ماسك دفـــاع از استقلا ل یك کشور کوچك تلا شی برای باز گشـــتن به موا ضعاز دست رفته استعمار ی نیوشه است افشا می شود وا فشای این حقیقت مـــی تواند برای پلان های بلیـــد امپریا لستی سخت مهلك واقع گردد واین آن ین بـــی جمهوری هلی ځلی کوی .

دافغانستان ددمو کرا تیك جمهوریت‌پهاساسی اصولوکی دلومړی خل لپاره پـه پوره صراحت او غوخی ازادی سره دټولو ملی او دمو کرا تیکو فو نو دیووالی دتا مین پـه مقصد دپلا ر وطنـــی ملـــی ارا خـــی جـــهـــی به جوړ یدوچی دلور دانقلاب دپشپړ تیا ددو هم پـــړاو دستړو اپتکړونو اوالـدامانو پوه بیلکه ده تاکید شوی چی انقلابی شورا دزړښت دپړاندی کړلو به وخت کی دافغانستان د خلك ددمو کرا تیك کو ند دمرکزی کمیټی عمومی منشی‌د انقلابی شورا رئیس او

م.ح- رشیق

ضرورت کاهش تشنج درمنطقه

اخیرا دو لت جمهو ر ی دمو کرا تیك افغا نستا ن طی اعلا میه یی اینکار کو ششس برای کا هش تشنج در منطقه راکه در اثر تحریکات جنگ طلبا نه امپریا لیزم بو جو د آمده است ، بدست گر فت دبرای همسا یگان خـــو د پیشنهادات مشخصی به ایـن مقصد ارائه کرد . دراعلامیه دولت جمهور ی دمو کرا تیك افغا نستان علاوه بر تا کیـد به ضرو رت عا دی سا ختن تنا سبا ت میان کشور های ین منطقه ، راه های تیـــل به آن نیز صر یحا بیـــا ن گردیده است .

اعلا میه پیا نگر خوا ست بر حق مردم افغا نستـــا ن در تصمیم صمیمانه دو لـــت جمهوری دمو کرا تیکـــك افغا نستان برای یا فتـــن یك راه حل سیا سی برا ی ختم کا مل و تضمین شـــد ه اعمال تجاوز کارا نه ومدا - خلا ت آشکار خار جی درامور دا خلی کشور محبوب مـــا - افغا نستان است .

امپریا لستهای مداخله گر که مد یو حا نه می کو شنـد ثبات و امنی خو یش را در منطقه و جهان از انظـــستان جوا مع بشری بر شیـــد ه نگهدارند . در توجیه اعمال جنایتکارانه خویش بر علیـه جمهوری دمو کرا تیك افغا- نستان حضور قوای شورو ی رایه بهانه گرفته ، لجو جانه کوشش میکنند تا ازیـــن امر که قوای محدود نظا می اتحاد شورو ی مد تها بعد از آغاز جنگ اعلام نا شـــد ه و پلید آنها بر علیه مردم ودو- لت فا تو نی افغا نستـــا ن وبمقصد مبارزه با عوا قب نا شی از آن به کشور مـــا امده اند ، انکار ور زنـــد . آنها همچنان سعی می کنند تا پنهان نمایند که گو یـــا دست های خو نین آنهـــا در اخلال امنیت کشـور مـا در زند گی صلح آمیز مردمان آن دخیل نیست. از ین جهت اعلامیه، این دعاوی سالـو - سانه را بمبارزه می طلبـد و از مد عیان آن میخوا هد تا از صحت ووا قعی بود ن آنهـا دفاع نمایند .

اگر امپریا لستها وا قعـا می توانند به حق مسلم‌مردمان کشور ما در تعیین وانتخا ب مستقلا نه راه و رسم زند گی ملی خو یش گردن نهـــد واگر حا ضر اند دست از تحریکات ، تجاوزات و مداـ خلات بیشر ما نه در امـور دا خلی ما بردارند وا گـــر می توانند از ین آماد گـــی خویشس تضمین بد هـــد ، آنگاه دیگر دلیلی برای دوا م حضـــور قوا ی محـــدود نظـــا مـــی اتحاد شو روی که طبق خو امست مکرر دولت قانونی افغا نستان به ایـــن کشور آمده اند، با قـــی نمی مانند و آنها بلا درنگـــ رهسپار میهن صلح دو ست خو یش خواهند گشـــت . در غیر آن ، یعنی در صور - تیکه آنها قادر به دادن چنین یك تضمین نباشند ، دیگـر تمام تبلیغا ت ضبطا نـــی‌و صا لو صا نه آنها ومحـدا ن شان در باره حـضور قـوا ی شورو ی در افغا نستان‌ارائه کسی بجز فروخته شـــد ن را فریب ید هند .

آنگو نه که گزارشات خبر ر- عا مه از زد صر بح اعلا میه صا لی ها نشان مید هـــد تا کنون دو نوع وا کنش در برابر اعلا میه دو لت جمهوری دمو کرا تیك افغا نستا ن بو جود آمده است . آنهاییکه به اصول همز یستی مسا - لمت آمیز میان کشور هـــا ، وبمسا فع صلح و امنیت جهان می اند یشند، در تایید از اعلا میه بر خا سته واز آن پشتیبا نی بیدریغ نموده اند. و لی محا فل امپریا لستـی غرب وکلیه آنها ییکـــه منا فع آز منداً نه شان د ر حفظ کانون گرم وخطر نا ك تشنج تهفته است مایو سانه تلا شی ور زیده اند با منفی- بافی های متعنو ی در برا بر ر شسی های صلح جویانه، اهمیت اعلا میه را دست کم بگیر اند .

این اعلامیه دشمنان خارـ ی ایفا ء نقش مارا دچار سوا - سوءتفاهم کرا ن سا خـــته است. امریا لیستها ومتحدان شان از تر مس باز گردید ن مشت شان در برا بر ا ر ادهٔ ملی خود را از جمله همسا یگان خود را

(ص۷)

http://rahparcham1.org

(بقیه ص اول)

متن بیانیهٔ ببرک کارمل خطاب به فعالین ...

وظایف جوانان‌خود رابرجسته سازیم.

در صحبت من توجه ودقت عمیق بوظایف سنگین وعظیم نسل جوان افغانستان در شرایط جمهوری دموکراتیک افغانستان، در شرایط انقلاب ملی ودموکراتیک ضد فیودالی وضد امپریالیستی وضد کمپرادوری مردم افغانستان تا به سرحد نهایی و سرانجام نیل به جامعه فارغ از ستم واستثمار معطوف میشود. علی الرغم تمام دشواریها ، علی الرغم تمام کج روی ها واشتباهات و توطئه ها ودسایس، حزب دموکراتیک خلق افغانستان نقش‌بینظیر تاریخی‌خودرابامرنگون ساختن رژیم استبدادی سابق ایفاء کرد و حاکمیت زحمتکشان افغانستان را استقرار بخشید.

خبر نگار پاختر آزاد نسیم علاوه میکند که ببرک کارمل، در بیانیهٔ نیمهٔ شان افزود نده :

این وظیفهٔ عظیم ایفاء گردید، ولی‌این سر آغاز امر بزرگ ملی وتاریخی ما ست برای این امر پیشاهنگان طبقه کارگر و همه زحمتکشان افغانستان یعنی حزب دموکراتیک خلق افغانستان وظایف خودرا ایفاء میکنند ولیکن شما که نسل جوان هستید برادران بزرگ شما با پدران شما برای همیش با شما نه خواهند بود ، تمام مسوولیت ساختمان آینده جامعه نوین به شانه های شما وبعهده‌شما گذاشته خواهد شد .

از این جا ست که ما باید درک کنیم برای ایفای این وظیفه بزرگ نخست‌چه‌باید کرد ویا بعبارهٔ دیگر نخستین وظیفه ما چیست ؟ پیش‌ازاینکه وظیفه جوانان مشخص‌و بر جسته گردد با صراحت اعلام میداریم که درپیشاپیش وظیفه بزرگ وعظیم ما دو اصل مهم وتعیین کننده در سر نوشت انقلاب ودولت ما وسا ختمان جا معه نو ین ما منحیث وظیفه مبرم و بر جسته مو جود است .

نخست رو ی شر فو خرد تا مین عام ونام و حدت حزب دموکراتیک خلق افغانستان از وظایف عمده ومبرم ما ست نسل جوا ن ما با قدرت و حدتِ آهنین و یکپارچگی باید اصو لی تر ین فشار و مر کز تفل و ظایف خود را باین امر متمر کز کند که سازمان دموکراتیک جوا نا ن افغانستا ونتمام اعضای حزب دموکراتیک خلق افغانستان از پا ئین تا به بالا ازبالا تابه پائین باید بمثابه یک مشت پولا دین وحدت پولا دین را تا مین کنند .

به‌اساس این و حدت مقد مس ترین و ظیفه مادفاع از دست آورد های انقلاب ثور با سلاح وحدت حزب و همبستگی خلقها ی افغانستان و همچنان دفاع از دولت جمهوری دموکراتیک افغانستا ن، ریشه‌کن ساختن وطرد تمام دشمنان انقلاب ثور در عرصه داخلی ، منطقه وبین المللی میباشد .

ببرک کارمل علاوه کردند: از اینجا ست که نسل جوان ما با شجاعت ودلیری چه در مدرسه و مکتب و چه در سنگر های نبرد گرم سلاح بر شانه چه در میان توده های مردم اعم از کارگران ودهقانان وتمام اقشاروطبقات دموکراتیک وملی با نیروی‌پر قدرت ساز ماندهی وتیلیغاتی در پیشاپیش حزب در پیکار سرد و گرم به پیش میروند .

نخستین وظیفه جوانان یک کشور بخصوص وقتیکه قدرت حاکمه طبقات حاکم استثمار گر وستمگر سرنگون گردیده است وقدرت بدست زحمتکشان وحزب‌پیش آهنگ آن ومتحدین آن قرار گرفته است عبارت است از آموختن این وظیفه اول ودر سراولی است که‌به تمام جوانان بشر یت مترقی توصیه‌جدی شده است ، ولی چه را باید آموخت؟ برای چه آموخت؟ وچگونه آموخت ؟ این سوال نهایی است که باید نسل‌جوان کشور ما آنرا عمیقاً فرا گیرد درک کند و از آن آگاهی داشته باشد ، بنا بر او ضاع وا حوال خا ص طوریکه در اسا سنا مه حزب دموکراتیک خلق‌افغانستان تذکار یافته باید تیوری‌علمی را فرا گیریم ولیکن سوال درینجا ست که تیوری‌انقلابی را چگو نه فرا گیریم ؟ یا از روی کتاب یک سلسله جملات ویک سلسله دگرجملات طور طوطی‌وار به حافظه خود بسپاریم و بعد نعره بازی کنیم و شعار بد هیم و خودرا یک انقلا بی بیشا هنگ طبقه‌کارگر بنامیم ؟ اگر چنین کنیم مر تکب اشتباه بز رگی خواهیم شد .

اینجا ست که صرف ازروی کتاب فرا گرفتن تیوری انقلا بی بدون طی برو سه دیگری در تعلیم و تربیت ما میتوا ند همچون ماوئیزم، ترو تسکیزم و ا ر نا و شیزم تبدیل به فجایع گردد .

رئیس شورای انقلابی وصدرا عظم گفتند :

ساده سا ختن تیوری علمی ودر حا فظه سپرد ن چند اصل آن و آنرا به صورت میکانیکی وا حسا سا تی ونا یخته در پیشگاه مردم انداختن اشتباه ها تی را بار می آورد که فاجعه انگیز است، ما چنین شیوه و روشی را با تا سف در حیات ۱۵ سا له حزب دموکراتیک خلق افغانستان نه تنها با پوست‌وگوشت‌خود وا حسا سا تی ونا یخته در رنجهای مردم خود احساس کردیم، پس وظیفهٔ باز هم عمده وجدی نسل جوان ماکه در شرایط حاکمیت زحمتکشان جمهوری دموکراتیک افغانستان زیست می کنند اینست که با ید تیوری انقلا بی را عمیقا فرا گیر ند وآنرا هضم وحلا جی‌نمایند .

هنوز هم در مراحل صنوف اول تیوری ا نقلا بی همیتهم باز هم باید به پیش رویم. تیوری انقلا بی را بنیادگذار ا ن تیوری علمی ازجامعه ا ز ژند گی واز پیکار وعمل فرا گر فته وفا نو لمند ی تکا مل جا معه را کشف‌کرده وآنرا در عمل بیاده کرده اند باید نسل جوا ن ما وحتی اعضای ار شد حزب دموکراتیک خلق افغا نستان بر مبنای این میتودولو ژی تیوری انقلا بی را فرابگیرند ودا نش خودرا غنی ساز اند وآنرا بشکل ژنده‌ویر تحرک در عمل بیاده کنند ماهنوزهم در صنوف پا یین هستیم باز هم باید به صنو فبالا تر ار تقاء کنیم تاوا فعا وظایف خود را و ظایفی‌که تا ریخ به حکم ز ما ن به عهده حزب دموکرا تیک خلق افغانستان وطبقه کا رگر و ما یر ز حمتکشا ن و باعهده نسل جوا ن برو منه کشو ر سپرده است، بصورت انقلابی انجام داده پا شیم .

مر حله دیگر وظیفه ما اینست که ما باید تیوری انقلا بی را بصورت خلاق در شرا یط مشخص جا معه پیاده کنیم ، هر گاه ما جامعه خودرا نشنا سیم ولو که تیوری را عمیقا فرا گر فته با شیم باز هم مر تکب اشتبا هات، فجا یع و حتی جنا یات بزرگ خوا هیم شد.

بدین جهت است که تیوری انقلا بی بصورت خلاق حکم میکند که حزب طبقه کارگر و ساز ما نها ی مربوط به‌آن یعنی ساز مان جوا نان بصورت اخص‌وتمام ساز ما نهای اجتماعی با ید تمام خصو صیات وگر کثر جا معه خودرا بصور ت‌عمیق و همه جا نبه در ک ونشخیص دهند .

ببرک کارمل خطاب به جوانان گفتند :

رفقا جوانان! اینکه درکوتاه ترین زمان، حزب دموکراتیک خلق افغا نستان طی ۱۵ سال در یک جامعه فوق العا ده عقب مانده چگو نه توا نست حا کمیت زحمتکشا ن را استقرار بخشد ؟ این را نسل جوان ما ، نسلهای آینده ما با افتخارا ت یاد خوا هند کرد .

و لی شجا عت درینست که یک حزب انقلا بی اصیل به پیشگاه نسل جوان خود برای‌اینکه‌فردا بازهم‌اشتباهات فاجعه‌انگیز ی مرتکب نشو د باید از خود انتقاد کند و اشتبا هات خودرا رفع سازد.

بعد از انقلاب بر شکو ه ثور به موا زا ت خد ما ت بزرگ وشا یسته حزب ما مر تکب اشتبا هات بز رگی شد که مشکلا ت عظیمی نا شی از آن اشتبا هات بزرگ پدو شس حزب، دولت وجوا نان ما افتاده است .

یکی از علل عمده وبر جسته این اشتبا هات چه بود ؟

طور یکه قبلا گفتیم حزب ما تیوری انقلا بی را در دست فرا نگر فته بود این یک پهلوی قضیه است، رفقا کتا بی آمو خته بودند وصحیح فهمیده وشا خته نشده بود، خصلت وخصوصیت قیبلوی جامعه ما درک نه‌گردید خصوصیات ، عنعنات ورسوم مردمان کشور درنظر گرفته نشد .

در کتاب خوا نده شده بود که در هنگام انقلاب جسور وبی‌باک باید دشمن را تعقیب کرد ولی مرز بندی در ست بین دوست ودشمن صورت نگر فت. حتی در برابر وحدت حزب رحم و عا طفه نشان داده نشد با بیر حمی در برا بر وطنپرستان و در برابر همرز ما ن حزبی با دسیسه و تو طئه بر خورد صورت گرفت زیرا در دست تیوری انقلا بی درک و هضم نشده بود ما جا معه خودرا نشنا خته بود یم . حزب با تمام خصو صیات عقب ما ند گی طبقا تی وعدم در ک از تیوری و عدم شنا خت جا معه یک امر عظیم تاریخ را بعهده گر فت.

حفیظ الله امین ایشان اجنت معلوم الحال ساز مان جا سو سی امپریا لیزم امریکا وباند سیا هکار شس با سیا ست شد دموکرا تیک وجنا یتکارانه خود حزب را با مشکلا ت عظیمی رو برو سا خت. این یک حقیقت تلخ برای چندین نسل آینده ما خوا هد بود .

منشی عمو می کمیته مر کزی حزب دموکرا تیک خلق افغا نستان گفتند :

جوا نان عزیزا ! ز یسن تد کار در سی عظیم دیگر ی باید آمو خت جوا نان ما بموا زا ت شنا خت جا معه عشق بو طن، عشق بمردم ، باید یک انتر ناسیو نا لست صدیق یا شند به صرا حت لهجه بشمامیگویم که‌بایدنسل جوان ما دو ستان صدیق ووفادارپشریت مترقی باشد.

ببرک کارمل افضا فه کردند با ید جوا نان ما همچنین حز ب ما نجاد ب تمام احزا ب کارگری وانقلا بی و جنبشها ی آزادیبخش ملی را فرا گیر ند ، همچنان ، تاریخ نهضت انقلا بی کشور خود تاریخ حزب خود را فرا گیر ند نسل جوا ن ما با ید تاریخ نهضت انقلا بی جوا نا ن افغا نستان را که در طی تاریخ علیه استبداد ارتجا ع وامپریا لیزم قهر با ت مرکبار وارد کرده است بیا موزند .

آیا جوا نان مو جود ما میدا نند که جوا نا ن قهر مان ما طی قرن ۱۹ در سنگر های گرم پیکار جا نیا زانه دو ش بدو ش برا دران و پدرا ن خود چگو نه علیه استعما لگران وا ستعمار گران جنگیده اند .

ایا نسل جوا ن ما آگا هی دارد که چطور در و قت استبداد امیر عبدا لر حمن بخصو ص با صطلاح تاریخ سیاسی ما، مشرو طیت اول در زمان امیر حبیب الله جوا نان ما از خود قهر ما نی های عظیم وبر افتخار نشان دادند . چطور شجاع ودلیر به پیشگاه مر گ شتا فتند .

تا علیه ظلم و استبداد رذیلانه سلاطین و قت و طا یف وطن پرستا نه نه خود را انجا م دهند .

آیا تو جوانا ن ما باصطلاح تاریخ نویسا ن دیرو ز اطلاعاتی از جوانا ن دو ر ۱ امانی دارند ؟آیا خبر دارندکه تو جوانا ن ما چطور با شهامت باقیو ل از خودگذری وجانبازی به مبارز ه قهر ما نانه به پا خاستند تا وطنرا ا ز چنگا ل دود مان جنایت کار نادری واز یك رژیم سلطنتی مستبد وابسته به استعما ر و امپر یالیز م نجا ت دهند خاطرا ت پیکا ر جا نبا زانه آ ن قهر ما نا ن شهید رز مند ه و شجا ع پیوسته در تاریخ جنبش‌های انقلا بی کشور ما میدرخشد.

ببرک کار مل به ادا مه اظهار ات پر شو ر شا ن گفتند .

من شاهد چند مر حله مبارزا ت قهر ما نانه جوانا ن کشور خود بوده ام آیا تو جوانا ن ما باصطلاح تاریخ نویسان سیا سی دیروز مبارزا ت تو جوانا ن و محصلین دور ه هفت شورای ملی را بخا طر دارند که برای نخستین بار در تاریخ کشو ر تظا هرا ت بیش از چهارده هزار نفر ی را به پیش آهنگی محصلان جوا ن ونسل جوان‌ما براه ا ندا ختند ودر استبداد سلطنتی نظا هر شا هی را بلرز ه افگند ند و باشما ست قهر ما نانه د ر حدو د هجد ه سا عت دلیرانه مقاو مت کردند .

بعدا جوانا ن ما در دور ۱ استبداد صدار ت محمد داود برای نخستین بار هسته ها ومحا فل متر قی و انقلا بی را ایجاد کردند و بعدا د ر دور ۱ دموکراسی تا جدا ر دهه دکتاتور ی ظا هر شا ه تو جوانا ن ما شجا ع ودلیر در برابر دز های استبداد و سلطنتی پیو ش برد ند واز آن پس بخصو ص جوا نا ن پیکار جو و قهر مان ما با قهر ت‌خلاق و بی نظیر د ر سنگر های گرم علیه باند ید های صا در شده از خار ج‌از خود قهر مانی های عظیمی نشان دادند .

همچنان در دورهٔ سلطهٔ ترور و اختنا ق طر ا ر قاشیستی امین بخش دیگری از رفقا ی جوا ن ما در شرایط مبارز ه مخفی ا ز خو د قهر مانی های بز رگی نشان دادند . خاطرا ت آنها با قی است اشخا ص ز نده موجود است که چگو نه پیشس از یك ونیم هزا ر اعضا ی ساز مان دموکرا تیك جوانا ن افغانستان واعضا ی حز ب دموکرا تیك خلق افغانستا ن قطع نظر از اینکه در جبها ت از عقب زد ه شد ند بنابر تو طئه اجنت سیا امین وبانده و ی به قتلگاه کشا نیده شدند .

رفقا وجوانان رزمجو ی ساز مان دموکرا تیک جوانا ن و حز ب دموکرا تیک خلق افغانستا ن در سنگر گرم علیه با ندید هاشجا عانه پیکا ر کرد ه باشما ن ظر ، زند ه باد انقلاب ثور و حز ب دموکرا تیک خلق افغانستا ن جام شهادت مینو شیدند .

رفقا ! وقتیکه صدها تن از جوانا ن مبار ز و انقلا بی ما به قتل گا ه ها کشا نده می شدند جلادا ن امینی با قساوت و حشیا نه با هاشیدار با های شا ن را هدف قیر قرار میداد و لی آنها در یاد میکشید ند که تا مردا ن جرا قلب‌و مغز مارا هدف قرار نمیدهید و باز هم فریاد میکشید ند ز نده با د انقلاب ثور ، ز ند ه باد حزب یك بار چه ووا حد دموکراتیك خلق افغانستا ن .

رفقا ، جوانا ن ! آیا حق نداریم که‌بگو ییم حزب ما حزب قهر رمانا ن و حز ب شهیدا ن است ساز ما ن جوانا ن ما ساز مان جوانا ن قهر مان و شهیدا ن مربو ط به حزب دموکرا تیك خلق افغانستا ن است .

لهذا بر اساس تیوری انقلا بی باید جوا نا ن با الهام از پیکا ر انقلا بی قهر مانا ن و شهیدا ن ما همیشه با احساس خو شبینی انقلا بی با شجا عت‌وقهرمانی بپوسته به پیش برو ند ودر برابر تما م دشوار ی ها و مشکلات چو ن کو ه استوا ر قرار گیر ند .

رئیس شو رای انقلا بی و صدراعظم گفتند :

رفقا ، جوانان! ساز مان دموکرا تیك جو انا ن افغانستا ن بدو ن ر هبر ی حزب دموکراتیك خلق افغانستا ن هر گز نمیتوا ند وظایف خود را ایفا کند مهمتر از همه جوانا ن ما که در آخرین تحلیل و در ما هیت خود قشر ی بشمار میرو د و در و قت حا کمیت پیشس آهنگ ز حمتکشا ن پانیور ی انقلا بی مسلح و مجهز می گردند با ید در پیو ند نزدیك و نا گسستنی با طبقه کار گر و دهقان قر ار گیر ند جوانا ن ما بدو ن پیوند باطبقه کارگر و دهقان بر هبر ی حز ب دموکرا تیك خلق افغانستا ن در واقعیت امر نه تنها و ظایف خود را ایفا کرده نخوا هد توانست بلکه در تحت تاثیر ایدیو لوگ های بورژ وا ز ی قرار گرفته حتی ممکن است یك بخشس از نسل جوان عمال در جبهه دشمن قرار بگیرد .

جوانا ن افغانستا ن شامل کدام اقشا ر و طبقا ت می شوند؟ جوا نان ما که مشکل از کار گران ،دهقانان پیشه و را ن، روشنفکر ا ن شاگردا ن و محصلا ن اند از اقشا ر و طبقا ت دموکراتیك جامعه نمایندگی میکنند ، بدین جهت عمد ه تر ین وظیفه ساز ما ن دموکرا تیك جوانا ن افغانستا ن است، تا با استقلال تشکیلا تی و سازمانی خود دوش بدو ش دیگر ساز ما ن های اجتما عی اعم از اتحا دیه های کارگر ی ودهقانی سا ز ما ن دموکرا تیك زنا ن و دیگر ساز ما ن های فر هنگی و اجتماعی و صلح همه د ریك جبهه وسیع ملی پدر وطن تحت رهبر ی حز ب دموکرا تیك خلق افغا نستا ن وظایف بز رگ تا ریخی خود را د ر راه آز مان های انقلاب حزب و دولت بصورت درست ایفا کنند .

در اوضا ع و احوال‌موجود جوانا ن ما باید در چند بن جبهه در پیکا ر با شند و به کمال سربلند ی و افتخا ر در پیکار هستند امر وز نسل جوا ن ما باید پیشس از پیشس در جبهه آموزش تعلیم‌وتربیت در جبهه تفنگ بر شا نه ،در سنگر های گر م و آتشین علیه دشمنا ن ، استقلا ل نما میت ار ضی و حا کمیت ملی افغا نستا ن ، در جبهه کار، در جبهه خدمت به مردم ودر دیگر جبها ت قر ار بگیر ند .

من خود هر روز شا هد کسانی هستم که در سنین هجد ه و نزد ه با یونیفورم نظا می در دست شان کتا ب وبر شانه شا ن سلاح دارند شب بهر ه میدهند ، رو ز دیگر بیل بدست باز حمتکشان کار مینما یند .

ببرک کار مل گفتند :

رفقا ، جوانا ن !

وظایف شما آنقد ر همه جانبه و سیع و عمیق است که درین لحظات کلا تا می که در برد گرا م برای من تعیین شد ه است ، ممکن نیست که همه آنها را به پیشگاه شما تو ضیح کنم و لیکن با ینه گفت : شما

جطور میتوانید یك کشو ر فقیر و عقب ماند ه رابیك کشور غنی و سر بلند تبدیل کنید ، جطور میتوانید یك کشور بیسواد و فقیر رابیك کشور با سوادو پیش رفته تبدیل نما یید ؟ لذا وظیفه هر جوا ن انقلا بی ماست که خود بیا مو ز د و در حدو د امکا ن با استفا ده از کو چکترین ز مان فا ر غ خود در سواد آموز ی زحمت کشا ن در جلب و جذ ب

http://afghanparcham1.org

ساز ما ند هی طبقه کار گر در را ه ارتقا ی سطح شعور سیا سی و طبقا تی طبقه کار گر و تمام ز حمت کشا ن افغانستا ن در د ه و شهر کار و بیکار نمایند ،باید جوا نان ما در و قت درو ، در وقت جوی کنی ، در و قت کار های دیگر مردم بمثا به یك جوا ن انقلا بی‌در خد مت مرد م خود قرارگیرند باید جوانا ن ما میا ن‌کو چی ها ، میا ن قبایل ، در دهات اعتما د و پشتیبا نی رانسبت به حزب ، دولت‌و طن وانقلاب ثور جلب نمایند .

ببرک کار مل در پایان اظهارات شان گفتند:

رفقا ، جوانان !

این‌بود شمه‌یی از و ظایف عظیم و سنگین شماو حز ب شما ، وظیفه بسس مقد مس ساز مان دموکرا تیك جوانان افغانستا ن که یك نگا ه سطحی بر آ ن صورت‌گر فت وگر نه وظا یف ما باز هم عظیمتر بیکرا نتر و عمیق تر است ، اید یالو گ ها ی بورژوازی‌وسایر دشمنان‌ماصه ها اتها مات بیشتر ما نه و جعلی را علیه ما وارد میکنند،

از جمله میگو یند حزب و جوانان ما که معتقد و مو من به‌تیوری ا نقلابی هستند از خود ا خلاق ومعنو یات ندارند تو جه کنید عا لی‌ترین اخلاق بشر ی ، عا لی ترین‌معنویات از آ ن بیشس آ هنگا ن طبقه کار گر ، از آن جوانا ن مربوط به بیشس آهنگ طبقه کارگر است می با شد و جاو یدا ن خواهد بود ، ما با داشتن اخلاق طراز عا لی انقلا بی و فر هنگ متر قی پیوسته می توا نیم بگوییم‌که ما واقعا فر زندان اصیل زحمتکشا ن کشور خودهستیم یکی از ارزش های عا لی اخلاق متر قی عمبار ت ا ز خصو مت آشتی نا پذیر در برابر تمام اشکا ل و انوا ع استثمار ،ستمگری ،ظلم‌وستم ملی و اجتماعی واستثما ر طبقا تی میباشد ، عا لی‌ترین اخلاق‌و معنو یا ت تما م ساز مان های جوا نا ن دموکرا تیك جها ن که در پیو ند و همبستگی نزد یك با احزا ب طراز نو یـن وجنبشس های انقلا بی خلق های جها ن به پیشس میروند عبار ت از آشتی ناپذ یری در برابر طبقات فیو دا لی وبورژ وازی ، ا ر تجاع وامپر یا لیزم است امروز عا لیترین مظهر اخلاق ومعنو یات‌نسل‌متر قی‌بشریت دروجود ساز ما نهای دموکرا تیك یا نا مهای دیگر عبارت‌است از: مبا رزه بی امان ، پیگیر ،همبستهو متحد در عر صهٔ ملی و بین‌المللی علیه تمام اشکال‌و ا نواع ارتجاع ، استبداد ، استعمار، استعمار کهن‌ونوین،امپریالیزم صهیو نیزم ،فاشیزم ،راسیزم

ابار تاید و انواع و اشکال بیعدالتی دربنجا ست‌که سخن‌های خودرا به این اصل خاتمه میدهم که :

ساز مان دموکرا تیك جوانا ن افغانستا ن با گرفتن درس عبرت ا ز دیروز با مشعل فر وزا ن تیو ر ی انقلا بی در دست و با الهام از تجا ر ب جنبشس ها ی انقلا بی جوا نا ن پیشتا ز جها ن که چه در سنگر پیکار انقلا بی ضد ا ز تجا ع

(بقیه ص اول)

ابراز نظر پیرامون یازدهمین کنفرانس اسلامی

هژمونیزم پیکنگ با شامل ساختن به اصطلاح مساله افغانستان در اجندای کنفرانس و استفاده از آن برای وارد نمودن اتهامات زهر آگین بر جمهوری دموکراتیک افغانستان و اتحاد شوروی بهتر دانستند تو جه جهان اسلام را ازاین مسایل داخیکه منافع ملی بسیاری کشور های مسلمان رابه مخاطره انداخته منحرف نمایند .

باتوجه باین مطلب لازم است مو قف افغانستان در برابر مو ضو عات مطرح شده کنفرانس توضیح کردد .

۱ـ امپریالیزم امریکا فشار هر چه بیشتر رابر مردم برادر جمهوری اسلامی ایران وارد می نماید در واقع ایالات متحده امریکا که نیمخوا هد سقوط ایجنت خود یعنی شاه را بپذیرد جنگ اعلام نا شده را بر علیه ایران به پیش میبرد آنان همسایه ما را تحت تحریم شدید اقتصادی قرار دادند تابه انقلاب ایران صدمه بزنند. چند هفته قبل امریکا کوشید یک عمل نمایان تجاوز نظا می را علیه ایران مر تکب شود .

حکومت و مردم افغانستان این دخالت آشکار امریکا را در امور داخلی ایران وایـن تحلی بیسا بقه را بر تما میت ارضی و حاکمیت جمهوری اسلامی ایران به شدت محکوم مینماید .

ما همبستگی خویش را با مردم برادر ایران در مبا رزه علیه امپریالیزم امریکا وبخاطر آزادی و استقلال ابراز می نمائیم .

آشکار است که حکو مت امریکا از ناکا می ما جـرای تجاوز نظامی خود در ایـران درس عبرت نگر فته است ، حکومت امریکا به استحکا م مو جودیت قوای بحری ونظامی خویش در سواحل ایران بـه پیمانه بی سابقه بی ادا مـه میدهد .

طبق اظهارات منابع وزارت دفاع امریکا کشتی های حامل راکت های اتومی ایالات متحده بشمول چهار کشتی طیاره بر دار که حامل ۴۰۰ طیاره و ۱۵۰۰ نفر افراد نیروی بحری میباشند در سواحل ایران به گرمه مصروف است تعـداد مجموعی عساکر امریکا که در این ساحه متمرکز میبا شند به سی و چهار هزار نفر می رسد . پنتا گون اعلام نمـوده است که در نظر دارد بـه رودی نیروهای بحری بیشتری را در خلیج فارس متمر کـز نماید . فرستاده های خا ص پنتاگون ووزارت خار جـه امریکا برای یافتن پایگاه های نظامی جدید و محل ذخیـره اسلحه در منطقه شرق میا نه در گشت و گزار میباشد .

واشنگتن در صدد است این اقدامات خود را عکس العملی در منازعه آنکشور با ایـران پیش آمد های افغانستان قلم داد کند اما این ادعا غیر از بهانه برای افزایش مو جودیت نظامی ایالات متحده در منطقه خلیج فارس که دارای ذخایر عظیم نفت است چیز دیگری نمیباشد .

نکته مهم اینست که ایالات متحده امریکا تصمیم گر فتـه است که شبکه بی از پایگاه های نظامی را در بحر هند، در کشور های شرق نزد یـک شرق میانه و افریقا ایجـاد نماید . امپریالیزم امریکا مایل است این کشور ها را تحـت تسلط عزمونیزم خویش درآورد تا بتواند ثروت های آنان را همچنان به یغما ببرد .

۲ـ یکی از مو ضو عـا ت پس مهم جهان اسلام مسا له مبارزه علیه تجاوز اسرائیل و اشغال سر زمین های عـرب میباشد که در سال ۱۹۶۷ در تصرف اسرائیل در آمده است افغانستان معاملات جدا گانه و پشت پرده میان ساداتاین تاجر منافع اعـراب و دار و دسته صهیو نستی اسرائیـل را قاطعانه محکوم مینمایـد . روش تسلیم طلبانه رژیـم سادات و پیمان جدا گانه وی موانع جدی در راه رسید ن بیک صلح عادلانه و دوامدار در شرق میانه ایجاد کرده است ایـن معاهده به داعیه استقلال ملی مردمان عرب و افریقا و درراس مبارزات عادلانه مردم عر بی فلسطین که به خاطر استر داد حقوق حقه و انعطاف ناپذیر شان مبارزه مینما یند به شدت صدمه میزند .

معامله جدا گانه وخائنا نه سادات ـ بیگین نه تنهامغایر منافع کشور های عربی میباشد بلکه حل عادلانه مساله شر ق میانه را اگر نا ممکن نسا زد حتما مشکل میسازد و بـه وخامت بیشتر او ضا عدر آن منطقه منجر میشود . میدا نیم که امپریا لیستان همواره تلاش می ورزند که نهضت هـای رهایی بخش ملی و بخصوص صفوف اعراب را از هم متلاشی نمایند . آنان همیشه در بی یافتن ساز شکران ، تسلیم طلبان و خاینین هستند و این بار با یافتن سادات موقتا به آرزوی خویش رسیده اند . طرح آنان کاملا روشن است آنان میخواهند در میان اعراب نفاق بیفگنند . آنها را تشنه خون یک دیگر بسازندو چنان شرایط یک راه حل را بـر کشور های عربی یکی بعـد دیگری تحمیل نما یند که به مدان تجاوز گران اسرا ئیلی وامپریالیزم امریکا برا بـر باشد . اینگونه معاملات بـر تسلیم شدن یک جانبه سرپوش گذاشته و به نتایج تجاوزگری های صهیو نستی اسرا ئیـل شکل دایمی میدهد . تل ابیب که از پشتیبانی هر چه آشکارا تر امپریالیزم ایالات متحـده امریکا بر خور دار است زیر سر پوش مذاکره بیرا مـون باصطلاح خود مختاری تما مل غربی دریای اردن خاک ها ی اشغال شده اعراب رابه تصرف خویش در می آورد و نه تنها متاطق مسکو نی اسرائیلی یکی بی دیگری دراین خاک ها ایجاد شده و رهبران فلسطینی تبعید میگردند بلکه در حالیکـه یهودنشی غربی در بیت المقدس شرقی مسدود میگردد، مکاتب مذهبی یهودی در آنجا افتتاح شده میرود .

واضح است که هـدف نهایی ایالات متحده امریکا ، صهیو نیزم ورژیـم سادات ایجاد یک محور نظا می قاهره تل ابیب است که بحیث ستون فقرات منافع امپریالیزم ایالات متحده در شرق میانه به خدمت گر فته شود .

تاریخ دهه گذشته بدو ن شک به اثبات رسانده است که یک صلح عادلانه و دوا مـدار در شرق میانه تنها بر مبنای اساسات ذیل ایجاد شده مـی تواند .

اخراج کامل و بدون قید و شرط عساکر اسرائیل از تمام اراضی که درسال ۱۹۶۷ بـه وسیله اسرائیل تصرف گردیده بشمول بیت المقدس و امحا ی تمام آثار تجاوز اسرائیل .

احقاق حقوق انعطاف ناپذیر ملی مردم عرب فلسطین و اولتر از همه حق آنان برای خود ارادیت میتوانند تا سیس دولتی برای خود شان .

شناسایی سازمان رها یی بخش فلسطین منحیث یگا نه نماینده قانونی مردم عـر ب فلسطین و اشتـراک ا ن سازمان در تمام مرا حل راه حل شرق میانه .

قطع تجاوز اسرائیـل در جنوب لبنان که قربانی این تجاوز را افراد غیر نظا مـی وبناه گز ینان فلسطین تشکیل میدهند . جنوب لبنان کـه صد مات زیادی را متقبل گردیده از تجاوزات اسرائیلی محافظت کردد وتلاش آنان برای تجز یه لبنان با قاطعیت محکـوم گردد .

حیاتی ترین وظیفه حیا تی تامین به هم شفردگی و پسیج تمام نیرو هاییست که باروش تسلیم طلبانه یی شد عربی در امور شرق میانه مخالف بوده از مبـا رز ه یـی جا نبداری می کنند که به اعراب امکـان خواهد داد به فردای شـان اطمینان داشته باشند .

تبارز صریح اراده تـما م آنانیکه منافع تمام مردم عرب و داعیه صلح عاد لا نه وپایدار را در شرق میانه به دل مـی پرورانند باید تمام آنانیرا ته میکو شند این مشکل را از طریق بیراهه غیر نجیبا نـه معاملات جدا گانه حل نمایند با واقعیت ها روبرو نماید .

در روشنی این نکات است که افغانستان تصا میم جارمین اجلاس سران دولتی جبهـه ملی مقاومت و مبارزه را که از ۱۲ تا ۱۴ اپریل در طرا بلس دایر گردیده بود مورد تو جه قرار میدهد .

واقعا تیکه در منطقه عر ب از زمان تاسیس این جبهه در سال ۱۹۷۷ به وقوع پیو سته مو ید آنست که این جبهه به نقطه اتکای کشور های عربی در مبارزه شان بر علیه روش تسلیم طلبانه مبدل شده است افغانستان بـا سفار شات آخرین گرد همایی این جبهـه توافق کامل داشته از آن با قاطعیت حمایت مینماید . از تصامیم این گردهمایی مبنـی بر ایجاد سازمان های رهبری جبهه ملی برای مقا وست و مبارزه تشکیل رهبری عا لی (رهبری سیاسی) کمیتـه اطلاعات و تصمیم آ ن بـرای ایجاد نیروی های مسلـح مشترک و قو ماندا نی مشترک نظامی استقبال مینماییم .

۳ـ دستگاههای پروپاگندی امپریالیستی تبلیغـا ت زهرآگین بیشماری را علیـه انقلاب ثور وجمهوری دموکراتیک افغانستان بخش مینمایند بنابرین مفید خواهد بود اگر اطلاعاتی بیرامون مبداءوماهیت انقلاب خود ارائه نماییم .

انقلاب ثور یک قیام ملـی و دموکراتیک بود که رژیـم نیمه فیودالی و طرفـدار امپریالیزم را سر نگـو ن کرد .

هدف انقلاب ثور آن بود که تحولات عمومی دموکراتیک راکه عبارت بود از امحـا ی تمام بقایای فیودالی و ما قبل فیودالی در روابط اجتما عی و ملی ، تعیین حدود زمین داری وتقسیم زمین بدهقانین بی زمین و کارگران زراعتی ، انکشاف اقتصاد ملی ، ارتقای سطـح زندگی مردم ، توسعه تعلیـم و تر بیه ، امحای تد ریجـی بیسوادی ، حل دموکراتیک مساله ملی ، دموکراتیـزه کردن زندگی اجتماعـی و سیاسی در کشور ، امحا ی نفوذ و تمام مظاهر استعمار وامپریالیزم در کشور پیاده نماید .

در راه تطبیق این تحو لات عمیق انقلابی حزب دموکراتیک خلق افغانستان مشخصات تار یخی تکاملی جامعه افغانی، عقاید عمیق مذهبی مردم کشور و عنعنات گو ناگون ملیت هـا و اقوام افغانستان را در نظـر داشته و مورد احترام عمیـق قرار داد .

طی دو سال انقلاب ثـو ر بدو مرحله مشخص تقسیـم میشود در هر حله اول جمهوری دموکراتیک افغانستان اعـلام گردید و شورای انقلابـی و حکومت تشکیل شد . مطا بـق به مرام حزب دموکراتیـک خلق افغانستان و خطـو ط اساسی وظایف انقلابـی جمهوری دموکراتیـک افغانستان تحولات مهـم و مترقی سیاسی ، اجتما عـی و اقتصادی اعلام گردید و کـام هایی در جهت تطبیق آنها بر داشته شد .

اما چند ماه بعد از انقلاب حفیظ الله امین با توسل بـه توطئه ها و دسیسه ها موفق شد قدرت را در حـزب و حکومت غصب نموده و دربی آن گردید که ماهیت انقـلا ب ما را مطابق به طـرح ها و خواسته های خود و با داران خود دگرگون نماید .

اما با آغاز مر حله نو ین انقلاب ثور در ٦ جدی ۱۳۵۸ این تلاش های وی بوسیلـه نیروی سالم حزب و قـوای مسلح عظیم ما خنه شد .

مردم افغانستان به رژیـم منفور استبدادی امین پایا ن داده کشور را در مسیرانقلاب ملی و دموکراتیک و انجا م اصلاحات مترقی اجتما عـی و اقتصادی و سیا سی بر گرداندند .

با آغاز مر حله نوین انقلاب شرایط مطلو بی برای توسعه دگر گونی های انقلابی وازمیان بر داشتن عواقب ناگوار تخطی های جنایتکارانه امین وامینیان از قانون به میان آمد .

عفو عمومی اعلام گردید و به موجب آن هزاران تن کـه بصورت غیر قانونی محبو س گردیده بودند از زندان رهـا شدند . اقدامات مؤثری روی دست گر فته شد که مطابـق به آن حقوق و آزادی هـای دموکراتیک برای همه مردم ، احترام به معتقدات مذهبی و عنعنات سالم آنان و بالابردن سطح زندگی مردم تا میسـن گردیده مواد او لیه طـبـر ف ضرورت برای کتله های وسیع زحمت کشان کشور مهیـا گردد .

علی الرغم مبرات فر توت گذشته و مشکلات وپیچید گی ها در امر تلاش های قهرمانانه مردم ما رشد تولیدات صنعتی و زراعتی در سال ۱۳۵۸ تـه تنها ادامه یافت بلکه دربرخی از سکتور های اقتصاد حجم تولیدات نسبت به سال قبل افزایش یافت .

از ٦ جدی ۱۳۵۸ چند ماه محدود میگذرد اما مردم ما به مؤفقیت های سیاسی چشمگیری نایل آمده اند . یکی ازپیروزی های بسیار مهم مر حله دو م انقلاب ثور تصویب اصـو ل اساسی دموکراتیـک افغانستان از طرف شورا ی انقلابی میباشد . این اصو ل اساسی پایه های سیا سی ، اجتماعی و اقتصادی نظـام اجتماعی و اقتصادی مـا را تشکیل میدهد و سا خـمان دولت جمهوری دموکراتیک افغانستان و حقوق وو ظایـف اساسی اتباع افغان رامشخص میسازد .

اقدامات در جهت یک پارچه شدن مردم در اطراف حـز ب دموکراتیک خلق افغا نستا ن بر اساس جبهه متحد ملی پدر وطن در حال انجام است .

یک پیروی جدید ملی ودوستی به رنگهای سیاه ، سرخ وسبز به تصویب رسید که عنعنا ت ملی و سوابق تاریخی پرشکوه کشور مارا به خو بی منعکس میسازد .

چند هفته قبل دو میـن سالگرد انقلاب ثور به اشتراک وسیع مردم از رشته هـا و مشاغل گو ناگون تجلیل گردید این تجلیل تحکیم بیشتـر وحدت سیاسی و معنوی مردم افغانستان علایق نزدیـک آنا نرا با حزب دموکراتیک خلق افغانستان ، تصمیم قاطع آنانرا برای تطبیق کا مل اصلاحات مترقی اجتماعی و اقتصادی و تحقق آر مان های والای انقلاب به خو بی تمثیل مینماید. عیات های عالیرتبه حز بی وحکومتی بسیاری کشور های دو ست در این مراسم حضو گر فته بودند این امر به ذات خود تما هد پرستیژ رویه افزایش بین ـ المللی جمهوری دموکراتیک افغانستان میباشد .

باید یاد آور شد که صفوفا امین باسوء نیت وپاس نیرو های امپریا لیستی وارتجاعی در سر تاسر جهان رو بـرو گردید . این امر به ذات خـود به صورت قاطع نمایا نـگر ا یـن حقیقت میبا شـد که امین در خدمت جه کسانی قرار داشت بنابر این فایـل تعجب نیست که بعد از ٦ جدی ۱۳۵۸ این نیرو ها بـه تب و تلاش های بیسا بقه دشـت زده اند دربی آن شدند کـه مر حله دوم انقلاب ثور را بد نام بسازند .

هر ناظر بی تعصبی کـه پیش آمد های افغانستا ن را از آغاز انقلاب ثور با بیطر فـی دنبال نموده باشد ، قبـول خواهد داشت که آنا تیکه از قدرت وامتیازات شان محروم گردیده بودند بیکار نه نشسته و برای ایجاد مشکلات جدی در سر راه تحقق اهداف انقـلابی مردم افغانستان کـو شش نمودند .

عامل عمده تحر یک کنند، در پشت سر عناصر ارتجاعی وخاین امپریالیزم وهژمو نیزم چینی بوده و هنوز هم میباشد به زودی بعد از انقلاب ثـور امپریالیزم دست اندر کـار تشکیل گروه های خرا بکـار و دهشت انگن از میان نیرو های ضد انقلابی گردید و به وسیله آنان به عملیات تخریبی و تخویف و قتل مردم غیـر نظامی آغاز نمودند .

دامنه و تشدید روز افزون دخالت و تجاوزات خار جی نه تنها خطری را متو جـه دستاورد های انقلاب ثورنبود بلکه افغانستان را متحیـت یک دولت مستقل و دارا ی حاکمیت ملی مورد تهد یـد قرار داد .

این وضع بحرانی با عـث گردید که شورای انقـلا بی و حکومت جمهوری دموکراتیک افغانستان از قطعات محـدود عساکر اتحاد شوروی دعو ت بعمل آورد تابا مردم افغانستان و قوای مسلح افغانستان در امر طرد تجاوزات مسلحا نـه از خارج و دفاع از استقـلال حاکمیت و تمامیت ار ضـی افغانستان کمک نماینـد از عساکر اتحاد شوروی بـر اساس معاهده دو ستی، حسن همجواری و همکاری افغانستان شوروی و مطابق ماده (۵۱) منشور ملل متحد دعـو ت بعمل آمده است . به محوریکه عملیات تجاوز کرانه کـه از خاک بعضی از کشور هـای همسایه بعمل می آید متوقف گردد و تضمینهائی در مـورد تکرار نشدن اینگو نه عملیا ت تامین گردد عساکر اتحاد شوروی بیرون کشیده خوا هـنـد شد .

تبلیغات امپریا لیستـی انواع اتهامات غرض آلود را پیرامون مو جودیت قـطعا ت محدود عساکر اتحاد شوروی در افغانستان و پیرا مـو ن داشغال کشور به وسیلـه اتحاد شوروی، بخش نموده و ادعا دارند که عسا کر اتحاد شوروی خطری را متوجه اسلام نموده است .

ما این اتهامات افترا آمیز رابا قاطعیت رد مینمـاییم. مردم اتحاد شوروی به مردم ما و معتقدات مذهبی آنـان احترام کامل دارند و بـه هیچوجه در زندگی آنان مداخله نمی نمایند .

دراین جا باید تاکید نمود که مناسبات دو ستانه عنعنوی و همکاری به سود هـر دو کشور که میان افغانستان و اتحاد شوروی وجوددارد هرگز تحت تاثیر اینگو نه اتها ما ت غرض آلود قرار نخوا هـد گرفت .

اتحاد شوروی در طول ٦۲ سال تاریخ مناسبات ما بـه افغانستان کمک های شر یفانه وبیغر ضانه نموده و اکنون هم بدون هیچگو نه قید و شرطی به صورت روز افزون به کشور ما کمک مینماید .

این کمک ها در سا حات مختلف بشمول سا حه نظامی صورت گر فته و با استقبا ل وسیع مردم ما روبرو گردیده است . لو به هر که افغانستان به ناسی از خواست مـردم افغانستان همواره در گذ شته کمک های اتحاد شـوروی را بشمول کمک نظامی به تصویب رسانده است که شاهد گویای حمایت مردم ما از مسا عد ت های اتحاد شوروی میباشد .

باید تاکید نمود که برخلاف اتهامات تبلیغاتی امپریالیستی حکومت جمهوری دمو کراتیک افغانستان بر خورد کا مـلا محترمانه را در برا بـر اعلام بحیث یک دین مقد س تضمین نموده است . مـاده (۲۹) اصول اساسی جمهوری دمو کراتیک افغانستان، مـی گوید که جمهوری دمو کراتیک افغانستان ، آزادی کا مـل ادای مناسک دین مقدس اسلام و همچنان ادای مراسم مذ هبی برای پیروان سایر ادیان را مطابق به قانون تضمین مـی نماید .

همانطوریکه مسلما نـا ن واقعی در کشور ما به خو بی میدانند اصول اسلامی با ستم استبداد ، استثمار ، تحقیر تخطی از قانون و تخریـب صلح و آرامش مخا لـف میباشد . بعضی او قـا ت حلقه های ارتجاعی تـلاش میورزند که نام اسلام رابرای پیشبرد امتیازات شان وغافل ساختن مردم مورد سؤاستفاده قرار بدهند .

حکومت جمهوری دموکرا تیک افغانستان که به اصو لعالیه اسلام و آزادی و امنیت تمـام مسلمانا ن برای ادای مرا سم مذهبی احترام کا مل دارد با هر گو نه تلاش برای سـؤ استفاده از نام اسلام بـرای پیشبرد منافع غرض آلود ویا به مقصد گمراه نمودن مردم و استفاده از آن برای مقا صـد سیاسی قاطعانه مخا لـف میباشد .

٤ـ حکومت جـمهـو ر ی دمو کراتیک افغا نستان بار ها آمادگی و نیت خود را بر ای انکشاف روابط صلح و دوستی با کشور های همسایـه و بخصوص با ایران وپاکستان ابراز نموده است.

حلقه های امپر یا لیستی و پیکنگ میخوا هند مـا سبات میان جمهوری دمو کر ا تیک افغا نستان و پا کستان ومیان جمهوری دمو کرا تیک ا دغا نستان وایران را مغشـو ش نموده و میان کشور های منطقه بی اعتمادی منقا بله و خصو مت ایجاد نما ینـد. متاسفانه در این کشور هـا کسانی و جود دا رند که نقش همه ستان امپر یا لیزم را در تنظیم عملیات تخر یبی بر علیه انقلاب افغا نستـان با زی میناید. اینان از مـا یـل مذهبی بهره بر داری میکنند به جلسازی در باره «تحت ستم قرار داده شدن» مؤمنین در جمهوری دمو کرا تیـک افغا نستان میپر دا زند و بی اتفاقی ملی ایجاد مینما یند . ولی هر کسی که به کشور ما می‌آید می بیند که حکو مت افغانستان آزا دی کا مـل معتقدات مذهبی را تامیـن و تضمین نموه است.

ما معتقد هستیم کـه موجودیت ناآرامی درجمهوری دمو کرا تیک افغا نستان به نفع پاکستان که مردم آن میخواهند بامردم افغا نستان در صلح زندگی نمایند نمیبا شد.

تاجائیکه به مردم وحکومت جمهوری دمو کراتیک ا فغا ـ نستان مر بو ط است مخواهان داشتن روابط عادی حسـن همجواری با مردم پا کستا ن میبا شیم. علایق تاریخی کـه چند ین قرن قـدا مت دا رد وتشابه میان کلتور ها ما را بـه هم مربوط میسازد.

این حقیقت باید یکبار دیگر ورد تایید قرار داده شود کـه جمهوری دمو کرا تیک ا فغا نستان همیشه د ست دوستی را بطرف مردم پا کستان دراز نموده و در بسیاری مو ا رد به حکو مت پا کستان ا ظهار آمادگی نموده که به مقصـد عادی سا خـتن صلح آمـیـز مشا ـ ـ ـ

جوانان ، نسل بالنده وپرتوان ، خوانان ، نوی او ویاړلی خوان توکم جوانان ، نسل بالنده وپرتوان

چیه گپی

زموږ انقلابی دولت دځوانانو دهر اړخیزی ودی له پاره اساسنتیاوی برابروی

خوانان دټولنی هغه ویاړلی او غټسلی قشر دی چی دنوی ټولنی جوړ ولو او ټو لنیز عدالت ترقی او سولی دتامین په لاره کی دمبارزی لـه پاره نا پایه انرژی لری.

دهغو خوانانو دمتو به زور چی په علمی لړی لیه سمبا ل او دخاوری او خلکو سـر ه ریښتینی مینه ولری، کولای‌شو چی له هرراز ستم څخه دانسان دژغورنی اوبرمختک دمبارزی له لاری څخه هرراز خنډونـه لری کړو او دلوړ وانسپانـی هدفونو په تر لاسه کولو برى ومومو داخکه چی خوانان‌دمال، نه ستری کیدونکی، ځنځیـر ماتوونکی‌اودنویو کیوروپه‌یدو پلویان او دنوی ټولنی پهجوړ ولو کی فعاله ونډه اخـتلای شی.

داکتوبر دستر انقلاب لار ـ ښود دزیاراپستونکو په خوان نسل کی دنوی ټیپ گونـد د کارگری دوران چوړونکی گوند دنکیی خای اوزیرمه لیدله .د اکتوبر دانقلاب ستر لارښود په ویل:

«موږ راتلونکی گوند یاستو او راتلونکی په خوانانو پوری اړه‌لری «موږ دنوجاړو (مبتکـر انو)گوند یاستو اوخوانا ن‌تل په پوره خوښی سره په‌نوجاړو پسی ځی.«موږ دزړه ورستوالی په خلاف سر ښندونکی گوند یاستو اودغه راز سر ښند نی ته خوانان تر نورو مخکی‌ځی».

زموږ په انقلابی ټاټوبی کی دافغانستان دخلکو دموکراتیک گوند چی‌دهیواد کارگری‌طبقی او ټولو زیاراپستونکو گونـد دی دافغانستان دهغو خوانانو بشپړ ملاتړ ورسره دی چـی هغوی دخاوری او خلکو او د ټور دملی اودموکراتیک انقلاب او دهغه دوهم بشپړ تیاپـی

چیه گپی

خود کشی وعوامل آن

ولی‌البوال،سماغر

خود کشی یکی از اسرا رامیز ترین پدیده در زند گی اجتما عی بوده ومحصـــو ل‌او ضاع اشفته و در عـــم و بر هم جا معه و غوا مـــل وانگیزه های نا مطلو ب محیطی است . به هر اندازه کـــه محیط مخنق و بر اضـو ب با شد، به همان اندا زه‌افراد‌جامعه از زند گی دلســـر د وگریزان میگر دند . چنا نچه‌در احصا ئیه که در ســـا ل ۱۹۶۱ انتشار یا فت گرا ف‌خود کشی در آلمان غـــر ب نسبت به همه کشور هـــای‌گیتی بلند بود .

احصا ئیه ها نشان مید هدکه دو فیصد دو کـــو را ن انگلیسی از طریق انتحار وجود کشی به حیا ت خو یشی خاتمه میدهد .

در مورد کسا نیکه خـــودکشی میکنند در همه جوا مع گیتی بصورت یکسان قضاوت‌نکردیده و این قضـــا ر ت ـ ها در حوزه های مختلـــف‌و فرهنگی متفاوت است .

به عقیده امیل دور کـــم‌فرانسوی کسا نیکه متشـــکل مسـرولیت تشکیل خا نو ا ده‌نمیگر دند نسبت به کسا نیکه عهده دار مسـو لیت‌خانواده‌استند بیشتر در معر ض‌خطر خود کشی قرار می گیر نـــد‌از همین سبب است کـــه نو جوا نان نسبت به‌سالمندان‌بیشتر به این عمل اقـــدا م نمود ه وگرا ف خود کشی‌در دوره نو جوا نی نسبت به سایر دوره ها بلند است .

در بعضی موارد جوا نان‌برا یلم ها و مشکلات خیلی کو چک وبیش پا افتـــا د‌مرا که به سهولت و ساد گـــی میبنوا ن بر آنها غلبه کـــر دبزرگ ولا ینحل پندا شـــته و بمنظور نجات از شـــر آن‌اقدا م به خود کشی میکنند .

احصا ئیه که اخیـــر دریاریس انتشار یا فت نشان مید هد که در مد ت یکسا ل۴۶۶ نفر در اثر مشکـــل در عشق، در شهر پار یس‌به خود کشی اقدام نمود ه و یا استفاده از وسا یـــل مختلف «تفکیه، گاز پرتاب از عمار ت، پرتا ب دردریا ،نوشیدن زهر یات و تیـــره به حیا ت شان خاتمـــه داد‌اند .

بیماری های مختلف روا نـــی،افســر د گی های شد یـــد، اعتیاد به الکول ومواد مخدره نروا ، دلمردگی ، شرارت ، یاس ونا امیدی ،تیرگی روابطبا اطرا فیان شکست هـــا ی پی در پی و متوا لی، اردست‌دادن دو ستان و عزیـــزا ن نزدیک وبه جـــا ن پـــرابیر ،انبا مات پوچ وبی اسا ســـی، عدم توا فق ونا ساز گار ی‌با محیط ، نیا فتن راه معقول مبارزه با نارا حتی ها، رنج‌هاو مشکلات ، تلا شی برا ی رها ئی از ننگ ، نفـــر ت‌از خویشتن ، خـــود آزاری ، خجا لت ، ضعـــف اراده ،نداشتن جهان بینی و فلســـفه ازمان از جمله عوا ملیست که‌شخص را بطر ف خود کشـــی میکشا ند .

کسا نیکه آر مان وا میدی‌نداوند نا برا ی رسید ن به‌آن زند گی و مبارزه نما ینـــدبزرد ترین فر صت درما نده ونا توا ن گردیده ودر صور ت‌موا جه شدن با گو چکتر ین موانع ومشکلات دست بخـــودکشی میزنند .

هر گاه جوانا نیکه بـــه‌خود کشی اقدام کرده و لی به انتحار موفق نگرد یـــدمواز مرگ نجات داده شـــده اند در یک محیط گوا را و مسا عد قرار داده شو نـــد خیلی امکان دارد کـــه‌در آینده دست به انتحـــار نزنند . این ادعا را تحقیقات‌دا نشمندی به نام اتلینگـــر تائید میکند . اتلینگر ۲۲۷نفرکسا نیرا که به خود کشـــی اقدا م نموده و لی قبـــل‌از آنکه به خود کشی مو فق گردند از مرگ نجات یا فته‌بودند ملت ۱۲ سال مورد تعقیب و مطا لعه قرار داد.وی پس از ۱۲ سال مشا هده کرد که صدر ف ۱۲ فیصـــداشخا ص مذ کور در مـــد ت ۱۲ سال دوباره دست بـــه‌خود کشی زده و متباقی بـــه حیا ت شان ادامه دادند .

خود کشی محصول اوضاع‌آشفته و درهم برهم جـــامعه، است .

راتلونکی دخوانانو ده‌او خوانان باید دبی‌استثماره راتلونکی له‌پاره مبارزه‌وکړی

انقلابی دولت به‌نوکـــه ټـــو ل امکانات به کار اچولی او به دغه انسانی لارکی به نهستری کیدونکی توگه پر له بـــی مبارزه گوی دافغانستان دخو ـ ان نسل دژوند دهراړ خیزیمه والی له پاره‌یی هرخیل رسالت ندی هیرکړی اودایی پتیپلی ده چی خوانانو تـــه به دزده کړی اودهغوی معنوی‌اواخلاقی دتعلیم او مسلکی زده کـــړی امکانات برابروی ، دهغـــوی له پاره دکار دتامین به خا طر دمعنوی او اخلاقی روز نـــی جسمانی ودی او دټو لنی په جوړولو کی دبراخه اوخلاق گډون به منظور مر ستـــه کوی .»

دا چی دافغانستان دموکرا ـ تیک گوند دمرکزی کمیټـــی عمومـــی منشی داد. ح . داقلابـــی شورا رئیس او صدراعظم ببرك کارمـــل د دا.خ.د.ک دمر کزی کمیټـــی دووهم پلینوم دمصو بودتایید او تطبیق لپاره دکابل ښار او ولایت دکمیټی دافغانستا ن د خوانانو دمو کرا تیک سازمان دمعالینو او کدرونو په غو نډه روزنی او جسمانی ودی‌براخه امکانات برابروی چی د دولت دغه رسالت دافغـــانستا ن د دمو کراتیک جمهوریت پـــه اساسی اصولو کی چی بـــه اوسنی وخت کی زموږ پـــه هیواد کی دمو قت اسا ســـی قانون بڼه‌لری بهشپړ ویشتمه ماده کی‌داسی بیان شویدی :

«دولت د خوانا نو مواظبت به غاړه اخلی دهغوی له پاره انقلابی او جسمانی ودی‌براخه امکانات برابروی چی د دولت دغه رسالت دافغـــانستا ن د دمو کراتیک جمهوریت پـــه اساسی اصولو کی چی بـــه اوسنی وخت کی زموږ پـــه هیواد کی دمو قت اسا ســـی قانون بڼه‌لری بهشپړ ویشتمه ماده کی‌داسی بیان شویدی :

«دولت د خوانا نو مواظبت به غاړه اخلی دهغوی له پاره دمعالینو او کدرونو په غو نډه دخوانانو وظیفوته داشاره په‌ډرخ کی وویل:

« ... باید موږ تر ټولـــو دمخه دخپلو خوانانو وظیفـــی ارزښتناکی کړو .

زما خبری دافغا نستا ن د دمو کراتیک جمهوریت پـــه شرایطو کی دفیودالی ضد او امپریا لیستی ضد او کمپرا ـ دوری ضد ملی او دموکرا تیک انقلاب به شرایطو کـــی د افغانستان دخوان نسل درنغه او تر وروستی حده پوری د افغانستان د خلکو وظیفو اوپه پای کی له ستم او استثمـــا ر څخه خلاصی ټولنی ته رسیدو ته متوجه دی .»

دا دخوانانو رسالت دی‌چی دخپل انقلابی او ژغورنده‌گوند او د خلکو دکیو ر ښتینـــی ساتندوی دولت سره یو ځای له‌ستم او استثمار څخـــه د خلاصی تر ا ئی دجوړولـــو د سپیځلی ارمان له پارهمبا رزه وکړی . په دغه مبارزه کی تـــر نورو خوان نسل ته زیا تـــی ستر گی اوړی او خوان نسل ته دغه دستر گو او ښتل‌بیځی په ځای دی څخه خوانان دی‌چی دټولنی دنژدی راتلونکی‌جاری په غاړه اخلی او بر مجریبایی خوانان دی یمی یوه شـــی د ټولنیزو جاړو سمون او بر مج بیولو لپاره په له دوی سره تل ددوی بلروته ، سپین‌ږیری او مشران نه وی بلکه هرمرو دوخت به تیریدو سره پـــه انسانی زوندانه کی دطبیعـــی بدلونو له امله دغه جاړی‌دوی نه پاتی کیږی .

نو خوان ته‌لازمه ده چی په علمی لړی لیدغان سمبا ل او له خلکو او خاوری مـــره ریښتینی مینه‌ولری تر خوددغی بوهی به رڼا گی به را تلونکی وخت کی دژوندانه به‌ټولـــو جاړو کی دخاوری او خلکـــو خدمت وکړای شی .

جوانان اعم از دختر وپسر، کارگر ودهقان ،محصل واهل کسبه باید از طریق مطالعه سطح‌معلومات شانرابالابرند.

ترجمه ج

نـــقش جوانـــان در ساختمان جـــامعهٔ شوروی

«قسمت سوم»

عامل دیگر یکه فعا لیـــت کمسو مول را سر عـــــت می‌بخشد، اینست که از خود استقلال، دا رایی واملاك دارد ووظایف خویش را مطابق بـــه مقررات مر صو عه از بود جه خود بیش می برد، عا یـــدات کمسومول بیشتر از حـــق ـ العضویت، مفاد فر و شـــس نشرات و لاتری ها تا مییـــن میگردد، سا ختمان نزده کمپ توریست پسو یه بین ا لمانی در مناطق زیبای اتحادشوروی از بودجه کمسو مول تمو یل گردید، همچنان این ساز مان بنا هایی از قبیل جای شبانه روزی بر ا ی جـــوا نا ن ، دوزیم های یاد گاری مختلفی‌به قهرمانان کمسو مول و غیـــره را اعماز مینما ید .

کمسو مول از خودوسایل از نباط جمعی دا رد که شا مل سه مطبعه و۲۳۵ روز نا مه و مجله به تیراژ مجمو عی‌هفتاد وشش ملیون میباشد. درسال ۱۹۷۷ مطبعه (نگهبان جوان) ۳۵۲ نوع کتاب به تیراژ ۴۲ ملیون جلد‌چاپ کرد، همچنان برو گرام های جوانان ازطریق سه صد سر ویس را د یو و تلویزیون به همکاری فعا ل کمسو مول پخش میگردد.

اصول لنینی ساختمـــان کمسو مول، مخصو صا اصل مرکزیت دمو کرا تیک بحیث یك نیروی سازنده و مجهزدر عصر ما ثابت گردیده است. مرکزیت در کمسو مـــول ا ز دمو کرا سی معا نعت نمیکند. چه هر دو وجه یك واحد کلی هستند. مرکز یت ر هبر ی یاانتخاب تمام هیأتهای عمد ه دمپلین شدید با آزادی‌کامل، حق مباحثه آزاد برهمه مسایل بااحساس مکلفیت در ا مـــر تطبیق فیصله های اتخاذ شده بوجود می‌آید. مرکزیت د مو کراتیك، باعث گرد هم آ یی ملیونها عضو کمسو مول د ر یك سازمان واحد سیا ســـی میگردد.

مرکزیت رهبری فعا لیت اتحادیه جوان از طریـــــق کانگرس های کمسو مول‌تمام اتحادیه و بین کانگر سی ها ، کمیته مرکزی و هیاتهای عمدهٔ آن یعنی بیورو و دار الا نشاء اجرا میگردد، چوا نا نیـــکه شامل کمسو مول میشو ند ، تعهداتی را در برابر ساز مان حزب و تمام مردم شو رو ی منقبل میگردند. در ساز ما ن کمسو مول، نظریات در فضای کاملا آزاد ابراز میشـــود و اعضای آن تمام مسایل حیات کمسو مول را، آزادانه طر ح میکنند. انتقاد و انتقاداز‌خود بمنظور از بین بردن حا لیکاه ها وفراهم سا ختن و سایل آمو زش جوا نا ن ، تشو یق میگردد، این‌اصل در فعالیـــت های روز مره، تو سعه دا د ه میشود.

درساندن هر عضوه ا صل مهم دیگر کار ساز مـــــان کمسو مول را تشکیل‌میدهد.

کمسو مول همواره ازروحه ورهنمایی حزب بر خـــور دار بوده است واین حزب بود که کمسو مول را با برو گـــرا م عمل مجهز گر دانید.درتطبیق اصول مربوط به ساز ما ند می وگازآن را باری کـــــرد و سهمگیری عمـــلی آن را د ر مبارزه انقلابی و سا خیتما ن سو سیا لیزم تضمین نمو د، حزب همچنان اعضای کمسو مول و تمام جوانان را کمـــك کرد تـــا قـــوانین بیشرفـــت اجتماعی را بیاموزند.

در جا معه ر سیفه و ر شد کرده سوسیا لیست امـــروز، رهنمایی حزب از محتوی‌تازه ای بر خور دار است، دنیا ی معنوی جوانان غنای بیشتری یافته، فعا لیت فر هنگـــی و اجتماعی آنها و سیعترگردیده ونیاز مند یهای شان بیشتراز پیش متنوع شده است، افراد جوان شو روی در دور نما ی خود انتر نا سیو نا لیست هستند وما نند سایر انساج د ورو ی، سیا ست صلح آمیز خارجی شو روی را بادلچسپی اجرا مینمایند و در تعهدا ت مترقی و توسعه ار تبـــــاط با ساز مان های جوا نان‌سایر کشور ها سهم فعال‌میگیرند.

باالهام ازین گفتار لنین که «فکر خود را از همه گنجینـــه های دانش بشری غنی‌سازید» انسان معاصر از کسب‌دانش امروزی نا گزیر است. قبل‌از انقلاب اکتوبر، کلت نفـــوس روسیه از خواندن و نو شتن محروم بود واین و مـــــع مخصوصا در مناطق دورافتاده خرابتر بود، در اوایل سا ل بعد از انقلاب، باساس‌گزارش وزیر تعلیمات و قت،حکومت جمهوری جوان شو روی برای هر ۶۰نفر یك عدد بنسیـــل، برای ۲۲ نفر یك قلم‌خودرنگ برای پنصد شا گرد یك بورتل رنگ و برای فی نفر شا گرد یك کتابچه درطول سال تهیه مینمو ا ست، با وصف این، جهت محر ابسوادی مکا تب و صنوف رو به تا سیـــس گذاشت. کمسو مول‌درآنوقت اقدام کرد که هر عضوباسواد این ساز مان باید به یکنفـــر بیسواد ، صو ا د بیا مو زد . اعضای مذکور این صـــدا را لبیك گفتند، و لی نه یکنفر بلکه عدهٔ زیادی را با سو ا د میاختند، در تیمه سال ۳۰ ، بیش از چهل ملیون نفر ا ز نعمت سواد بر خـــور دار شدند ونا پایان سـال ۱۹۳۰ بیسوادی از اتحاد شو رو ی از بین رفت.

(ناتمام)

http://rahparchami.org

امین افغان ثبور

«هغوی چی ژوندی دی ...»

ـ « که زه پوهیدی چی دګو لیو د جنګیار په منځ کی نوخته داسی ملت و ژل کیږی، می ځان ور و رساوه ... یه‌زړه نوهغه به می هیو نه‌و پریښی می ځان ور و رساوه ... یه‌زړه چی زماله خوانه لری شی... باندی مسی غوږ کیښود ... خو هغه چی و لیدل یری زموږ ملګرو نه یی وویل چی‌اشراز مشغول و ساتی ، خو چی یه برخه شویدی تو له مو ږ نه هر خومره خیر شوم ، یه لرخه مخکی شو ... یه‌هدیره نوخته کی ساته جلیده . . . ګی یوه‌جاد دیوالی‌وه... «هغی پدی وخت کی ملګری لـــه نه و ر لژ دی شو ... ما غږ غرو نو خخه هم راکوژ شوی یری وکړ :

پروت و کړه اخو هغه زما غږ واته وریده او دستر ګوبه رب کی اشرارو له دریـــو خواوو نه دخیلو تورو اولتیـ کیو ماشینغارو نو یه وسیله ډزی یی وکړی ، ما دستر ګو یه رب کی داور دغه مکرو نی

هم و لیدی او د تو خـــه دمرګ نښه می هم ولیده.. لکه چی تاته لښته یه اورکی واچوی اوبه چخیاری سـره تاو را تاوه شی ، تو خنه هم دغسی تاو را تاو شو او بیا بر مخی و لویه ...

ما چی دا حال و لید نـــو غاښو نه یی و چیچل او جیغه می کړه، در واخلی د پهلوان توخنه قاتلا نو ط او دری واړه می دتوتانو په خیر وخندل... غوښتل می‌چی دیرمخنګ‌بولی ور کړم خو دتو خنه دمـــور سپار شتنه را بیاد شوه ...

دګو لیو د جنګیار په منځ کی نوخته داسی ملت و ژل کیږی، می ځان ور و رساوه ... یه‌زړه باندی مسی غوږ کیښود ... ملګرو نه یی وویل چی‌اشراز مشغول و ساتی ، خو چـــی هر خومره خیر شوم ، یـــه لرخه مخکی شو ... یه‌هدیره نوخته کی ساته جلیده . . . پدی وخت کی ملګری لـــه غرو نو خخه هم راکوژ شوی وو اومخ په اشرارو را روان وو ... اشرارو لیونـــی د ز ی ګو لی ... ما نوخته یه‌پولاس یه اوره کړ او یه بل لا س می دما شینغار لنډی لنډ ی

ډزی کولی ... همداسی یـــه تیښته او یه شاتګ کـــی و م چی احساس می کړه، دوا ړه پیښـــی ز مـــا نـــه ی او کین لاس چی هم نور کلاړ نه کوی او دتو خنه جسد می له اوری نه واویه ، او یـــه خپله هم بر مخی برپو تم ... د ږو آوازو نه‌می‌اوریدل خو داسی را نه ایسپد له چی خوب ویتم ...»

« غاښو » دا خبری وکړی اوبیا مر سکو نسو ... زه پوهیدم چی دهغه ځینګله یه ځان باندی خبری نه‌خوښیږی او پدی هم پوهیدم چـــی دا کیسه ته نور تفصیل هم

لری چی « غاښو» بی ما ته نه وایی ... غوښتل می چی یه خبرو یی راو لم ، چی پدی کی داکتر «س» کولی نـــه راتلوت .

داکتر «س» زمادیوهنتو ن ددوری ملګری ؤ. دداکتر ی ګوشك یی یه غاړه کی پروت و او سینینه چینه یی یه ځان کی‌وه... لاصونه یی وتکو ل یه‌خندا یی راته وویل:

ـ « تاسو زما مریضا ن آرام ته‌نه پریږدی... اودا پوره بی انضبا طی ده ...»

یوه شیبه ورومسته یـــی «غاښو» ته دامستر احت‌دستور ور کړ او زه یی له ځان سره خپلی کوټی‌ته‌بوتلم... اومخته وچی زه یوه شوم چی پـــسر «غاښو» باندی شه تیر شوی دی .

داکتر «س» را ته وویل:

ـ « دا غا ښو ل انسان نه دی یو نغر دی ، هغه پـــسر اشرارو باندی دامسی میدان تنګ ګړیدی چی زهو نه یی

دهمدغه دری رنګه بیرغ لانډی اشرارو پکوو ، دو مـــره به یی وتکوو چی بیخی ور ك شی ...

بیا به خیلو کلو تـــه ولاړ شو .... بیابه یه‌کروندوکی قو لی کوو ، بیا به للـــو ن کوو ، بیا به او به لګـــوو او بیا به لوونه کوو او درمندونه به جوړ وو... هو که خدا ی کول ... دیره نه‌تیندونکی روحیه لری ... هغه پدی یوه تیمه میاشت کی زموږ سیمه له ضد انقلابی ټولنمارو خخه پاکه کړه .

هغه دو لسوا لی پـــل د وروستی قهر ما نا تـــه جګړی یه نتیجه کی وساته ...

«دده به بر کت زمـــوږ دو لسوالی بز ګراتو ته تخم غم او سره ورسیدله ...

ماته ډیر لوی انســـا ن ښکاری ...»

او تر هغوی چی ما دا خبره ورسره تاییدوله کاته می چی

پوه بر ستار سر باز منډه کړه او ویې‌ویل :

ـ «داکتر صاحب غاښو ل ...»

او لایی دا خبره تـــه وه پښیره کړی چی ما او داکتر خیر کړه ... او د «غاښـــو» کوپی‌نه وررووان شوو...

هلته زخمی سر بـــازان ور خخه جابیر شوی وو اوبه کوکوکوکو یی ژړل ...

داکتر چی هر خه «غاښو» د مصوعی سا ورکړه ، خـــه ګیه یی وته رسوله .

او سر بازانو هما غســـی ژړل ... پوه نرمه ورمـــه جلیدله او د «غاښو» دکـــتـ دیاسه یی دری رنګه ملـــی بیرغ یه خپل سره ریاوه ... دهغه یه براخ ننډی باندی دو یاړ او افتخار یوه خـــلا بریښوده .

او بر شو ندو یی پـــوه مو سکا خبره وه زما تـــر نظره‌دامسی راتلل چی وایی : موږ به بیا هم یه خپلو کرونـــ وکی غو بل‌جوړوو او ... او... او خدا زده چی خو مره نوری هیلی ... خوګړنګ رابرښوتی او د عقاب‌مرګ مسی یـــه مستر ګو لیده ...

ناخابه می د « ژاندارمی قوم» ته یام شوچی او ژی یـــی دژړا له زوره بیوزیری او د غوایی یه خیر رمبای دهی: زما شریته ورووره ! ... زما شریته ورووره ! نور «غاښو» دنورو زر ګونو تنو شهیدا نو یه هدیره کی دیوه نـــو ی غاښو یه‌خیر او کیدلیو.

هرمانسام یوه نوری چـــی تنګی تنګی مستر کی او غټ مخ لری ، سر یی یه سپین‌ټیکری تړلی وی او «ګوبیجه» یـــی اغوستی وی سره له له یـــوه بنوسه د «غاښو» او پهلوا ن تو خنه قبرو نو ته راخـــی اوویوی ئی بلویږاو میوه‌یـــی خیرات کوی ...

دا دپهلوان تو خنه مور ده چی دو لس او بز ګرا نـــو د عقیدت کلان دحلکو دد غـــو قبرماتانو بر مـــزا ر و نسو باندی غوړوی .

او «غاښو» هما غســـی د سره بیرغ یه خیر رابیر ی لکه چی په خپل وزند کـــی رنبیده ...

کابل ـ د ۱۹۸۰ مـــی د مګروریان ۱۰۶ بلاك

اعـــلان ... اعـــلان ... اعـــلان!

هفته فستیوا ل فلم های چکو سلو ا کیـا

قرار است هفته فستیوال‌فلم های چکوسلواکیا در تالار کابل نند اری دایر گردد .

روز افتتاح آن به تاریخ‌دهم‌جوزا با محفلی مجلـل آغـاز میگردد . متعاقباً سلسلـــه نمایشات آ ن بـــه سینمای زینب ننداری طبق پروگـــرام‌زیر جریان خواهد داشت :

افتتاح فیستوال با نمایش فلم‌هنری آزادی پراگ البته بـا پیش فلمی «میین‌من» درسینماکابل ننداری .

۲ـ عالیترین فلم‌هنری بنام«یك پارچه نقره» باپیش فلمی بنام«قریه‌عصری» درزینب ننداری تاریخ نمایش (۱۱)جوزا.

۳ـ بزرگترین فلم داستانی‌بنام «را مردان» باپیش فلمی «روزهای عادی‌وروزهای‌جشن»تاریخ نمایش (۱۲) جوزا .

٤ـ برقدرت ترین‌فلم‌هنری‌بنام «وقایع نامه تابستان داغ باپیش فلمی «دیروز امروز وفردای چکوسلواکیا » تاریـخ نمایش (۱۳) جوزا .

٥ـ جذا ب ترین فلم هنری‌بنام «راهی که زنان برگزیده» باپیش فلمی «سده دهم هنـر نمایش (١٤) جوزا . چکوسلواکیا در پاریس»تاریخ

٦ـ شهکـــار عالی سینماچکوسلواکیا بنام «سایه های تابستان داغ» با پیش فلمی‌افسانه «زندگی انسان هـا و حیوانات» تاریخ نمایش (١٥)جوزا .

۷ـ هیچ ترین فلم هنـری‌بنام «تهدیـد باپیش فلمـی تسخیر ناپاور تاریـخ (١٦)جوزا .

نرخ گرفته‌شده

هفت قلم روغنیا ت موترقرار ذیل از فابریکه‌کاسترول وبازار نرخ گرفته است .

میلالل (٥٠ـ٢٠) انگلیسی(۳۰) گیلن فی گیـلن «۳٥۹» افغانی .

میلالل (٥٠) کاسترول پنج‌پیلر (٤٥) گیلنه فی گیـلـن (۲۳٥) افغانی .

میلالل (٦٠) کاسترول‌پنج‌پیلر (٤٥)گیلنه فـی گـیلـن (۲٤٠) افغانی .

گریس اطریشی٤پیلر پنجاه‌کیلویی فـی پیـلـر (۳٦٥٠) افغانی .

ویکم‌برك امریکایی (۲٥٠)قطی فی قطی (۷۹) افغانی.

سیا یل (١٤٠) کا سترول‌یك پیلر ٤٥ گیلنه فی گیلن (۳۱۰)افغانی .

تیل اتومات‌یك قطی فی‌قطی‌امریکایی (۱۲۰) افغانی.

موسسا ت یا اشخاصیکه‌آنرا بقیمت کمتر قسم‌قرارداد برسانند بتاریخ ۱۱ جوزا بـا تضمین تامینات و تذ کـــره بمدیریت تربیه، و خریـداری بوهنتون کابل مراجعه نمایند شرایط قـرارداد وقیمـات رامیتوانند ملا حظه کنند.

۱ر۲ر ۳۷٥

ایلام‌میشود

شرکت هوایی آریانا یك‌اندازه سامان دانه‌ه از قبیـل ظروف پلاستیکی والمو نیمی‌جاروب برقی ،بخاری ،قالین، چوکی وغیره والیلا م مینماید. اشخا صیکه خواهش خریداری آنرا داشته باشند بتاریخ۱۲ جوزا بمدیریت تربیه آ ر یانا مراجعه نمایند.

۱ر۲ـ۳٦٥

نرخ گر فته شده‌است

ریاست دستگاه ساختمانی‌هلمند رنگ تعمیراتی مـور دضرورت خود را ذیـلا نـرخ گرفته است .

رنگ پودری (۱۰۰)کیلـوگرا م ،ورنس (۲۰۰) کیلـوگرام ، گلگل (۲۰۰۰ کیـلـو گرا م ،برس رنگ‌مالی٤ـانچه دوصد دانه، برس رنگ‌مالـی۳ـانچه (۲۰۰) دانه بقیمـت مجموعی مبلغ (نودو نه هزاریکصدو شصت‌وشش افغانی)و شش پول از پسران حاجی عبدالرحیم واقـع حصه اول‌جاده میوند .

رنگ پلاستیکـی سفیـد(۵۰۰)قطـی بوز ن خـالـص (٥ر٤ـ کیلوگـرام) بقیمـت مجموعی مبلغ‌دوصدوسی هزارافغانی و رنگ روغنی (۵۰۰)قطی بوزن ٤ کیلوگرام‌بقیمت مجموعی مبلغ ٤ـصدو ده‌هزارافغانی از فابریکـه صنایـع کیمیاوی وانجنیری افغان.

اشخاص وموسسات داخلی‌کـه میتوانند کـمتر ا ز نرخ‌مذکور برسانند درخواستهای خود را بامـــریت عمـومی تدارکات در گذر گـــاه عقب‌لیسه حبیبیه سپرده خود،شان بتاریخ ١٤جوزا غرض‌داوطلبی مـــراجعه نمایند لستومشخصات را میتوانند دردفتر تدارکات ملاحظه نمایند مبلغ(سی هزار) افغانی تـامینات‌نقدا اخذ میگردد .

۱ر۳ـ۳۸۳

ضرورت دارد

ریاست مطا بع دو لتـــی‌به ده فلم رنگهای طبا عـــتی‌که جمعا (۲٥۸۰۰) کیلو گرام میشود به انوا ع مختلف‌ضرورت دارد .

تجار ،مؤسسا ت وکمپنی‌های داخلی وخارجی که‌کمتررسانیده میتوا نند آفر هـــای خو یشس را بمـــد یـر یـــت‌عمو می خد مات بسیار نـــدوخود شان بتاریخ اول سـر ـطان مرا جعه نما یند لسـت‌مشخصات را بمد یریت فرمایشات خارجی ملا حظـــه‌کرده میتوا نند .

۳ر۳ر۱۰

به‌اجاره داده میشود

مار کیت خر بوزه واقع کارته آریانا ومیرو یس میدان‌رامحمد امیر ، محمد رحیـــم نوعلی عبدا لصمد ،میر گـل‌وحکم‌خان به‌مبلغ (۲٦۹٥۰۰۰) افغانی بـه ا جـاره میگـیرد مزایده کنندگان بادوصدهزار افغانی پول تضمین بنار یخ ۱۱ جوزا بمدیریت‌مارکیتهای شاروا لی مراجعه نما یند شـرطنا مه رامیتوا نند ملاحظ‌کنند.

۱ر۲ـ ۳٥٤

زمین به‌اجاره‌داده‌میشود

الله نظر ،امـان ،هیئت مراد،روزی بای ،آستانه قل ،حاجی‌میرزافل، قابل‌دولت،عبدالستار محمدعظیم حاجی قادر ورحمان‌موازی (۲۱۹۸۷ر۱۸) جریب‌زمین مازاد نصـا ب مر بوط ولسوالی اندخـوی را درسال‌جاری جمعامبلغ (۱۹۰۰٦۷۹)افغانی به اجاره میگیرنـد. مزایده کنندگان‌ازنشر اعلان‌تایك هفته درخواستهای خودرابه مدیریت اصلاحات ارضی فاریاب وبابه آمریت امـلاك‌ولسوالی اندخوی بسپارند.

۳ر۳ـ۳٤۹

به‌اجاره ورکول کیږی

په روان کال‌کی دکنړونـوولاست دخولـی نسوار پـه‌اجاره ورکول کیږی. خولکی یی دفرار داد خیال‌لری‌دجوزادمیا شتی تر یا یه پوره دی دکـه ړونـو مستو فیت تـه ورشی

۳ر۳ر۳۷۲

قابل توجه موسسات ساختمانی

دافغان میوی سمون شرکت‌واقع پلچر خی یك باب تعمیردومنزله یخنه کاری را برای دوا ی بر بوطه خود با ساس‌نقشه وپر آور د مر تبه اعمارمینماید . مؤسسات ساختمـانی که خوا هش اعمار آن راداشته باشند آخر یـــن‌آفر خود راسر بسته تا تاریخ ۱۵ جوزا به‌شر کت بسیار ندوخود ویاو کیل شان بـــه‌تاریخ ۳۰ جوزا بمجلس مرا جعه نما یند نقشه ومشخصات‌واحجام او لیه تعمیـــر وشرطنامه رامیتواند بمدیریت اداری ملاحظه کنند به‌نرخ‌وافرخوب تر جیج داده میشود .

۳ر۳ـ۳۷۲

قرارداد مینما یند

الله اصغر ولد رسول دادچوب گول ضرورت سال جاری آمریت عمو می نما یند گـی‌دستگاه سا ختما نـــی افغا نی رادر کند هـــاربه قیمت ذیل قرار دادمینماید

چوب گول سه متره به سا یز۲۵الی ۳۰ سا نتی فـــی اصله به مبلغ (۹۳) افغا نـی‌چوب گول چار متره به سا یز ۳۰الی ۳۵ سا نتی فی اصلـه(۲۰۱) افغا نی ـچوب گـول پنج متره به سایز ۳۵ الی٤۰سا نتی فی اصله مبلغ(۳۲٦) افغانی ـچو ب‌گول شده به‌سایز ۱۵ الی ۳۰ سا نتی فی اصله به مبلغ ٥٤ـافغا نـی.مناقصه کنند گان بتار یـخ ۱۳جوزا جهت داوطلبی به‌آمریت عمو می دستگاه درکندهار مراجعه نمایند شر طنا مـه‌رامیتوا نند ملا حظـــه کنند تامینات طبق مقررات‌اخذمیگردد وهم اگر قرار داد ی به دوایر مسؤ و لیت داشته‌باشند رسما اطلاع داده‌شود.

۳ر۳ـ ۲٥۲

ضرورات‌ست

ریاست دستگا ه ساختمانی نی به نلهای فلزی‌مختلف ـ الـا یز و آهن تخته بـــه‌ضخامت پنج ملی متر، ده ملی مترو پانزده ملی متر به‌سایزها ی مختلف ضرورت دارد .

تجار و مو سسا ت دا خلی وکمپنی های خارجی که اجناس مذکور را میتوانند برسا نندآفر ها ی خویشرا الی تاریخ ۲۸ سرطان برياست بنا نـی‌بسپارند و خو دشا ن جهت داوطلبی به تاریخ مذکور بـه‌آمریت فرما یشات خار جـی مراجعه نما یند مشخصا ت رامیتوانند از آمریت فرمایشا ت خارجی اخذنمایند .

۳ر۳ـ ۲۷۱

افغان‌ننداری تقدیم‌میکند

به‌اشترا ک:

استاد بسمد ، طوبی ،قادرفرخ ،مزیده سرور ،حبیبـه عسکر ، ملیحه احراری ، پایاوهمه هنر مند ا ن ا فغا ن ننداری .

قیمت تکتها۲۰،۳۰و ۱۰افغانی‌وقت نمایش‌ساعت۱۷(۵عص) تکتها از سـا عت ۹صبـح‌در غرفه های کابل ننداری به فروش میر سد .

در ختم نمایش سرویس‌های ملی ...

فشردهٔ اخبار خارجی ، د بهرنیو خبرو ننولندیز

کابل ـ د شوروی اتحاد هیأت چې مشر یې د شوروی اتحاد د کمونست ګوند د مرکزی کمیټی د سیاسی دفتر غړی او د دهغه ډیوان د وزیرانو د شورا د رئیس لومړی مرستیال ګیکولای تیخانوف د پرون له ټن څخه خپل هیواد ته لاړ.

* * *

د هسپانیا د ځانګړه دوه سوه پنځوس لوبغاړی په د مسکو د المپیک د اړوې په د دوه ویشتمو لوبو کې برخه واخلی .

تاس له ماندریه خبرېږي ورکړیدی دغه تصمیم پرون د هسپانیا د سپورت د فدراسیون نو نو د مشرانو په جرګه کې نیول شویدی .

* * *

د سوریې د بهرنیو چارو وزیر عبدالحلیم خدام په دمشق کې د فلسطین د آزادتوب د موسسې د کانګرس کې د ډیوډ وینا په ترڅ کې وویل د کمپ د ډیوید موافقې اود مصر او اسرائیل ترمنځ خانګړې تړونونه د اړمیریا لستې پلان له لرلیه سره اړه لري چې اصلي مقصد یې په عرب سرګردو کې د بې اتفاقي اچول او په نژدې خنډ او منځنی خنډ باندې د امریکا د ستراتیژیکی تسلط تحمیلول دی.

* * *

د اردن پاچا ملک حسین د المجلی له جریدې سره چې په لندن کې خپرېږي په یوه مرکه کې ویلې دی چې د کمپ ډیوید معاملو سولې ته د رسیدو لپاره ټولې لارې بندې کړې او مصر یې له نورو عربی هیوادو څخه جلا کړیدی .

ده ټینګار وکړ چې له ۱۹٦۷ کال څخه را پدیخوا اردن د منځنی خنډ دجګړې په باب یو سم دریځ تعقیب کړی دی او هیڅکله به معنی معاملې ته ورګډ نه شی چې د عربو د ټیول شویو ځمکو او فلسطین د عربی خلکو د حقوقو پرضد دی.

* * *

د امنیت شورا پنځیلی ده چې د جولای په لوړو برخو کې د سوریې او اسرائیل ترمنځ داورینه به کرینه کې د ملګرو ملتو د سولې د ساتنې د ځواک د ځای ګرځېدو د موده مشرې ورزیا کړی.

په هغه بریکړه لیک کې چې وړمه ورځ د ملګرو ملتو د امنیت شورا له خوا تصویب شوی له ټولو شاملو اړخونو څخه غوښتل شوی چې د دې لاندې د سولې پیژن حل لپاره د امنیت د شورا پخوانی بریکړې تر اجراءاتو ونیسی .

* * *

د شوروی اتحاد د وزیرانو د شورا رئیس الکسی کاسیګین وړمه ورځ د سویډن د بهرنیو چارو د وزیر او لاسنن سره د ګرملین په ماڼی کې وکتل.

د بین المللی براېلمونو په باب د الکسی کاسیګین او لاسنن خبرې خرګندو ی چې د شوروی اتحاد او سویډن د ټولو نه لومړی د بین المللی حالاتو د ښوالی په برخه کې د اروپا په وجه کې د دیتانت د پروسې پیاوړتیا د وسلوالو لوبو د له منځه وړلو اوبې وسلې کولو ته به ژرتیا ارزښت قایل دی .

* * *

د سپیشل ۵ جمهوریت د حکومت د کوریا په جنوبی برخه کې د طالمانه ټکونو او ډله ییزی وژنی سره د اعتراض په نامه دهغه خای له حکومت سره خپل سیاسی اړیکې پرې کړی دی .

* * *

د کوریا د دمو کراتیک جمهوریت په مرکز پیونګ یانګ کې د کوریا په جنوب کې د نظامی مقاماتو دویرې اچولو سره د اعتراض په نامه سترې غونډې شویدی.

دغونډو برخه والو زوراچولی دی د کوریا په جنوبی برخه کې د امریکا د اوسیدو خونړیو پیشنو مسئولیت امریکا ته هم متوجه دی چې دهغو نظا می مرتجعو ډلو ملاتړ کوی چې د کوریا په جنوبی برخه کې یې قدرت په لاس کې نیولی دی.

* * *

د کوریا د کارګر ګوند د مرکزی کمیټی د نشر ا تسی ارګان رودونګ سیمون ورځپاڼه پدی یادونلی سره چې د کوانګجو په پیښو کې خه دیاسه زر تنه وژل شوی .لس زره ټیبان شوی او نژدې شل زره تنه پندیان شویدی لیکې د کوانګجو د خلکو دغه پاڅون د کوریا د جنوب د پوځی مشران چې غواړی د نویو دیکتاتورانو په توګه حکمرانی وکړی په ډارګی اچولی دی.

ورځپاڼې د امریکا متحده ایالات د کوریا په جنوب کې په لاس وهنی ټوټه کړی اودا سی نتیجه اخلی چې د امریکا متحده ایالات هیڅکله د کوریا په جنوب کې د دا شمیستی دیکتاتوری د رژیم دجوړولو د مسئولیت له پیښې څخه چې د روسنیو خونړیو پیښو د ترازیدیو سبب شوی ځان نشی خلاصولای.

(ب)

ابر از نظر پیر امون یازده همین...

(بقیه ص٤)

بناسی از همین موقف ما اظهار آمادگی نموده ایم که این مسایل را بارئیس‌جمهور پاکستان مورد مذاکره قرار بدهیم ولی تاحال هیچگونه پاسخ مثبتی در یافت نداشته ایم.

جمهوری دموکراتیک افغانستان دست دوستی را به سوی مردم برادر ایران هم دراز مینماید ما همبستگی خویش را با مردم ایران که به مبارزه شجاعانه بر علیه امپریالیزم ایالات متحده بر داخته واز دست آورد های انقلاب شان دفاع مینمایند ابراز میدارد. با رابطه به مساله آوارگان افغانی حکومت جمهوری دموکراتیک افغانستان خط مشخصی میان آوارگان واقعی و آنانی که به تحریکات اعمال تخریبی و تجاوز ات مسلحانه بر علیه انقلاب ملی دموکراتیک افغانستان و حکومت قانونی جمهوری دموکراتیک افغانستان میپردازند.

چنانچه به اکثر مردم معلوم است حکومت افغانستان از طریق یک اعلامیه رسمی که به تاریخ ۱۲ حوت ۱۳۵۸ به نشر سپرده شده است از تمام مهاجرین واقعی و حقیقی که در نتیجه فضای اختناق و دهشتی از کشور متواری گردیده اند که به تحریک دشمنان افغانستان بوسیله حکومت فاشیستی امین ایجاد شده بود دعوت نموده است که به کشور آبائی شان برگردند وبه شرط آنکه هر تکب عملی برعلیه منافع ملی و دولت نگردند آزادی وعفو نیت آنان بصورت کامل تضمین خواهد گردید.

باید یاد آور شد که بعد از اعلام عفو عمومی حکومت جمهوری دموکراتیک افغانستان به تاریخ ۱۱ جدی در اطراف یازده هزار خانوار آواره و بیشتر از پنجاه هزار خانوار کوچی به میهن شان برگشته اند و بصورت صلح آمیزی در ولایات کابل، پکتیا، غزنی، بر وان، پکتیا، ننگرهار کنر، کندهار، بادغیس، هرات، تخار و بغلان سکنی گزیده اند.

به تاریخ ۲٤ آور حکومت جمهوری دموکراتیک افغانستان پیشنهادات مشخصی را به مقصد انکشاف روابط دوستانه و همکاری های همه جانبه به نفع هر دو طرف جمهوری اسلامی ایران و عادی شدن روابط با پاکستان اعلام نمود ما پیشنهاد نمود یم که متکی بر اصول پذیرفته شدهٔ احترام متقابل به حاکمیت ملی یکدیگر آماده گی برای انکشاف روابط بر مبنای حسن همجواری و عدم مداخله در امور داخلی یکدیگر موافقت نامه های دو جانبه را طرح نمائیم. ما همچنان اظهار نظر نموده ایم که در این موافقت نامه هاتعهدات مشخص جوانب ذیدخل در مورد مجاز نبودن عملیات مستحاله و یا دیگر عملیات متعدا له از خاک یک کشور برعلیه دیگری گنجانیده شود.

تضمین مناسب موافقتنامه های دو جانبه میان افغانستان و کشور های همسایه از طرف بعضی دولت هایی که برای تمام جوانب موافقت نامه های دو جانبه قابل قبول باشد باید جزء لاینجرای چنین یک راه حل سیاسی گردد. از جمله تضمین کنندگان باید از اتحاد شوروی وایالات متحده نام گرفت.

در چار چوب چنین یک راه حل سیاسی است که مساله بیرون رفتن قطعات محدود نظامی اتحاد شوروی میتواند حل گردد. بصورت مشخص مساله بیرون رفتن عساکر اتحاد شوروی از افغانستان مربوط خواهد بود به حل مساله تضمینات موثر موافقت نامه های دو جانبه میان افغانستان وایران.

نظر حکومت افغانستان این است که کشور های دیگر هم میتوانند در راه فراهم آوری زمینه مذاکرات دوجانبه میان افغانستان و کشور های همسایه مساعد نمایند . بخصوص حکومت جمهوری دموکراتیک افغانستان از همساعی جمیله جمهوری کیوبا بحیث رئیس نهضت عدم تعهد استقبال مینماید.

حکومت جمهوری دموکراتیک افغانستان امید وار است که پروگرام وا قعبینانه حل سیاسی را که پیشنهاد نموده است با تفاهم لازم از جانب حکومت جمهوری اسلامی ایران رو بسرو گردیده و به آن مثبت داده شود . ما همچنان امید وار هستیم که پیشنهادات مشخص وسازنده ما برای عادی شدن مناسبات بایا کستان با بر خورد مثبت آنکشور رو بسرو گردد . این کار راه را برای حل مسایلی باز خواهد نمود که هنوز هم ما را از همدگر جدا نگهمیدارد عادی شدن مناسبات میان افغانستان و کشور های همسایه در تحکیم بیشتر همبستگی اسلامی سهم محسوسی ایفاء خواهد نمود.

تا آنجا که به مشخصات اساسی سیاست خارجی جمهوری دموکراتیک افغانستان از تباط پیدا میکند حکومت جمهوری دموکراتیک افغانستان به صورت کامل به اصول منشور ملل متحد ، همزیستی مسالمت آمیز، عدم تعهد مثبت وفعال وهمبستگی اسلامی پابند میباشد.

در روشنی این اصول عالیه جمهوری دموکراتیک افغانستان همراه با تمام کشورها و نیروهای صلحدوست از هیچ تلاشی در راه صلح و امنیت در جهان و منطقه دریغ نخواهد ورزید .

جمهوری دموکراتیک افغانستان برای تحکیم دیتانت وخلع سلاح و بر علیه استعمار استعمار نو واپار تاید، نژاد پرستی به شمول صهیونیزم و تمام اشکال ستم ملی و اجتماعی و استثمار اقتصادی بادرنظر داشت این حقیقت که همه این نیروهای شرافرین دشمن صلح و دیتانت میباشند به مبارزه فا طعانه خود ادامه خواهد داد.

«ب»

(بقیه صفحه اول)

ضرورت کاهش تشنج ...

خا رجی، خلقهای کشور خود را فریب به هند، آنها پیکه با قاتلان خلق مسلمان فلسطین واشغال کننده گان بیت المقدس وبدار پاره پاره ات اتحاد شوروی برای دست یافتن به آبها ی گرم این همه داستان سر هم بندی کردند ، اکنون بیا بند و تضمین بد هند که خود شان در قصه بخون خوا با ند ن دست آورد های انقلابی مردم ما شر کت نمی جویند، خود شان به اصل حسن همجواری پا بند هستند و مهم تر از آن قلمرو خود را به پا یگاه مداخلات امپریا لستی بر علیه وطن ما تبدیل نمی ساز ند .

دستیا ران امپریا لیزم در منطقه نمی توا نند بنا م اسلام و بنام کمک به مردم افغانستان ومبارزه یا تنها جم تهارد ، آنها پیکه در بار ه خطر تو سعه طلبی اتحاد شوروی از طریق افغانستان بسوی بحر هند افسانه ها سا خته . ودر باره پلان اتحاد شوروی برای دست یافتن به آبها ی گرم این همه داستان سر هم بندی کردند ، اکنون بیا بند و تضمین بد هند که خود شان در قصه بخون خوا با ند ن دست آورد های انقلابی مردم ما شر کت نمی جویند، خود شان به اصل حسن همجواری پا بند هستند و مهم تر از آن قلمرو خود را به پا یگاه مداخلات امپریا لستی بر علیه وطن ما تبدیل نمی ساز ند .

دستیا ران امپریا لیزم در منطقه نمی توا نند بنا م اسلام و بنام کمک به مردم افغانستان ومبارزه یا تنها جم

(بقیه صفحه اول)

گشایش هفته...

خوانده ،تحکیم و گسترش روابط فرهنگی وهنری را بین مردمان برادر هردو کشور آرزو کردند .

بدعوت وزارت اطلاعات و کلتور وسفارت کبرای جمهوری سوسیالیستی چکوسلوا کیا مقیم کابل بعضی از اعضای کمیته مرکزی حزب دموکراتیک خلق افغانستان ، بعضی از اعضای شورای انقلابی وشورای وزیران جمهوری دموکراتیک افغانستان، کدر های حزبی کارمندان عالیرتبه دولتی عده از سفرای کشورهای دوست مقیم کابل باخانم های ایشان درمراسم آغاز فستیوال فلم های چکوسلواکیا اشتراک ورزیده بودند.

خبر نگار باخبر اضافه میکند بعداز ایراد بیانیه هادسته های گل بعنوان سینمای چکوسلواکیا اهداء گردیده متعاقبا فلم های مستند اخباری مراسم برافراشتن بیرق جمهوری دموکراتیک افغانستان قلبی مستند بنام میهن من نمایش ودراخیر فلم هنری آزادی براک به نمایش گذاشته شد .

(دلومړی مخ پاتې)

تهران رادیو...

سترګی یې کړی خو هیڅوک حق نلری دغه رازبی رحمه تیری کوونکی نومړه ژبه پاڅګری . او به مقابل کی که چیری ایران وغړاوی نړی نه اعلام کړی چې تشوکولای سمندری تو پک لرونکی اوجاسوس نه دیبلو ـ مات وو ایو اوپو سفارت د حاموسوسی برخای بدل کړو هغه وخت ایران تیری کوونکی دی او شاغلی کارتر پاک اوبی ګناه

(ب)

(بقیه صفحه اول)

جالب وخوانړنې... په زړه پورې...

هر فرانسوی په کال کی ۱٦ لیتره الکول خښی

د فرانسې خلک په منځنی توګه د الکولو د لګښت په لومړی کرښه کی دی. دهغو احصائیو له مخی چې اخیستل شوی هر فرانسوی په کال کی په منځنی توګه شپاړس لیتره سوچه الکول خښی .

په هرکال کی دپخلسو څخه تر شل زره تنه یوری د الکولو د خښلو د اغیزی له امله مړه کیږی اودغه راز په سلو کی پنځه اتیا ناوړه ترافیکی پیښی د الکولو د خښلو له امله منځ ته راځی .

همدغه راز په کال کی پنځلس پیښی او په سلو کی اوه لس له قوانینو څخه سر غړونی د هغو کسانو لخوا کیږی چې په الکولو اخته وی.

په فرانسه کی په الکولو باندی اخته کسانو نسو په روغتونو کی په سلو کسی پنځوس پسټری نیولی دی .

د زړه ترجمه

دچکوسلواکیا دفلمونو اوونی دخلکو لار

دغه فلم نکل د لیری جګړی دیو لړ پیښو په هکله تهیه شوی دی . یه هغه د خت کی یوی ډلی زموږ ته سیمه ایزه ناندی پر غلوکړ . دغه ډله دپیر له خوا حمایه کیده له او به برا خه پیما نه پیملانو کیده خو د کړا ی شی دګوند ی فما لینو نسو خخه مخنیوی وکړی. نوموړی پیښی دشما لی مور وا پسه غرنی سیمه کی چې دمیز لیس دواړه برګری کلسی اووا دی په منځ کی برته ده، منځ ته را غلی. نو موړی و ژو نکی یانه او ترو ریستی ډله پسه دغو غرو نو کی پټه شوی وه.

او تر وسه و سه یی زیا ر ایسته هغه بزګران چې پسه نوی تا سیس شوی کورا ـ تیفی کیست کی په کار بوخت وی تهدید او ووریو ی دی دهغی سیمی او منطقی د کوند مشر په قتل رسوی. وروسته له هغه دهغه خای دهو ټل تو موړو یانه پستا نسو او وژونکی ډلی غړی د ددو لت دمخفی ساز مان یو ګړ من په وژنو تهدید وی. ګړ من «لنکا» غو ښتل چې دوی وتیسی او دو لتی مقا مانو ته یی به لاس ورکړی، ده تصمیم نیولی و چې پهپوازی تو که دد غو انسان وژو نکو دنیو لو هخه وکړی اود هغوی سر ه حساب تصفیه کی . وروسته تر یو لړ خیږ نو او پلټنو ده وکړی شو چې دنو موړ ی یانه دوه تنه غړی و لیسی اود هغوی په وسیله د ترو ـ ریسا نو د مسا زو غړ و جلو او واګی به لاس کی وا خلی. مخفی یو لیسو خپل نفر د غره نه شاو خوا باندی وویشل او ثبت یی کړ ل. په هغوی اسا سی دوی دپیر خخه دیوه اجنټ غو ښتنه وکړه چې دمیز خه خخه په نیر یدو کی ددوی سر ه مرسته او همکاری وکړی. نوموړی جاسوس په پراګ کی ونیول شو او په غو ښتنه یی پګر من لنکا ولیسل شو وروسته د پولې زیا نو خطرونو د تیریدو خخه او ویرو نکو او خطر ناکه عملیاتو دتر سره کولو خخه چې دده دزوند په جریان کی سر ته ورسیدل ، ګړ من لنکا دټر لی تروز سنی ډلی پسه نیو لو بریا لی شو .

دغه فلم ډاير کتر اوستلـ ریست چې دولتی جایزه یی هم ورې ده د ۱۹۲٤ کال د مارچ دمیا شتی په لسمه نیټه په پراګ کی ژیړیدلی دی.ده

مخکی له دی چې دفلسفی پسه خانګه کی فا کو لته ولو لی ، د سینما په ژړی کی یی پسه عملی کارو نو لاس پوری کړی دی ده نوموړی فاکو لته دپراګ د چارلس پسه پو هنتون کی سر ته رسولی ده.ده په یو شمیر زیا تو کو چنیو فلمو نو کی لکه «یوروپ زمنیزه» د ډاير کتر دمر ستیال په تو که و ملپله سرته رسولی ده ده پر میړه پردی د «جورژ ایوتس» سره په یو شمیر عا لمی او مستندوفلمونو کی پسه یو ګو سلا ویا او یو لینه کی، کار کړی دی .

ده په خپله هم یوشمیر لنډ فلمو نه په یوازی ډول تهیه کړی دی ده هغه لومړ نسی فلم جی دیو لړ خا تکړ و خښو صیا تو لرو نکی و «دمیرلی کاره» نومیدی چې په ۱۹٤۹ کال یی دو لتی جایزه وګټله. دغه راز ده دچکو ـ سلوا کیا په عسکری فلمو نو جوړ و تکی سهه یو کی کار کړی او ووو سته یی دفیچری فلمو نو په تهیه کو لو پیل کړی دی خکه چې اوز پسی د مستندو فلمونو له جوړ ولو سره علاقه نه ښودله .

دخلکو لار، دفلم یوه صفحه

دنیودلو ورځ :دجوزا (۱۲)
د ښودلو ځای : زینب ننداری

http://rahparcham1.org

حقیقت انقلاب ثور
ارگان نشراتی حزب دموکراتیک خلق افغانستان
(۱۶) رجب المرجب ۱۴۰۰هـ.قیمت یك شماره دو افغانی

استقبال از اصول اساسی ج. د. افغانستان

فیض آباد سپا برگزاری محفلی اعضای سازمان دموکراتیك زنان ولایت بدخشان پریروز در محوطهٔ لیسهٔ مختلی در مرکز آنولایت از اصول اساسی جمهوری دموکراتیك افغانستان استقبال کردند.

در آغاز محفل چند آیت از قرآن مجید قرائت گردیده بعداً منشی سازمان دموکراتیك زنان آنجا پیامیه پیرامون مبارزات زنان افغان ونقش سازندهٔ آنها در تحقق اهداف والای انقلاب شکوهمند ثور ایراد نموده به نمایندگی از اعضای سازمان جانبازی خود را در راه حمایت وپشتیبانی از مرحلهٔ نوین انقلاب ثور ابراز داشت.

سپس والی بدخشان در بارهٔ اصول اساسی جمهوری دموکراتیك افغانستان واهمیت آن در حیات اجتماعی مردم مامطالبی بیان داشته وظایف زنان را در اعمار افغانستان عزیز در پهلوی برادران شان مفید و ارزشمند خواند.

همچنان چندتن از شاگردان آن لیسه پیامیه هایی به ارتباط موضوع ایراد نمودند.

طبق یك خبر دیگر روحانیون ومردم شریف قرای گردان بغلان قدیم واقوام کاذی، نورانی ومرکز ولایت بغلان بخاطر تکوهش اعمال خائنانهٔ دشمنان انقلاب ثور ودشمنان مردم آزاده کشور روز پنجشنبه در لیسهٔ دختران مرکز آن ولایت اجتماع نمودند.

در این اجتماع والی بغلان پیامیه‌یی درباره جنایات واعمال خصمانهٔ نیرو های ضد انقلاب وضد ترقی اجتماعی ایراد کرده همبستگی مردم وطنپرست و آزادیخواه کشور را در امر نابودی کامل دشمنان میهن ارزنده تلقی کرد.

یك خبر دیگر حاکیست که روحانیون، موسفیدان، سربازان، کارمندان، معلمین و شاگردان مکاتب ولسوالی تیورهٔ ولایت ثور روز ۸ جوزا طی گرد همایی ضمن استقبال از اصول اساسی جمهوری دموکراتیك افغانستان مبارزه‌یی امان ناشناس علیه دشمنان معلوم الحال انقلاب ثور ابراز داشتند.

(ب)

گاونډیانو ته د افغان د حکومت د پیشنهاد هر کلی

کابل ـ شوروی اتحاد دسولې په لاره کې هلې ځلې کوي. دغه کار دهغه هیواد تاریخ او دېرېږنې سیاست نوښتونو چې همدا اوس عملي کیږي ثابت کړیدی.

دغه یکې د فرانسې دکمونست ګوند عمومي منشي ژورژ مارشې وېره ورځ دپاریس په شاو خوا کې دمالاکوف په کلي کې خرګند کړ.

ده په نړیواله پیمانه دلالمان دېموکراتیك جمهوریت په خاوری خخه د شو روی د ځلو زر عسکرو، زړو پانکونو او پوی زیاتې اندازې بوځې هیمانو دپه اړخیزې ایستنې په برخه کې د شوروی اتحاد د کمونست کوند دمرکزی کمیټې د عمومي منشي دعالي شورا درئیسه هیات د صدر لیونید بریژنیف وینا د دوهم ساعت د عملي کولو لپاره دشوروی اتحاد دهلو ځلو په توګه وبلله.

ژورژ مارشې خرګنده کړه چې په دې وروستیو وختو کې دوارسا دتړون غړو هیوادو د لانجمنو سیمو دتله مینځه وړلو اود جګړې دمخنیوی دمربوطو مسائلو دشپږلو لپاره دولتونو دمشرانو دېوی جرګې جوړیدل پیشنهاد کړل.

عمدا راز دفرانسې دکمونست ګوند مشر دښه ګاڼه پشوب اود یوبل په کورنیو چارو کې دنه لاس وهنې داصولو نه مخې له ګاونډیانو سره د مسائلو د سیاسي حل په برخه کې د خبرو لپاره دافغانستان دحکومت دپیشنهاد هر کلی وکړ وبل:

دغه شان یو سیاسي حل به سیمه کې دملو وړ سولې درلا مینځته کول ممکنوی.

(ب)

دواشنګټن او پیکنګ په پوځي تړون باندې دپرا او دانتقاد

کابل ـ د براونا ورځپاڼې، لسه امریکا خخه چین ته دپوځي تجهیزاتو دلیږلو په باب دواشنګټن او پیکنګ ترمنځ دموافقه لیك به لاس لیك کیدو باندې په ګلکه انتقاد کړیدی.

ورځپاڼه لیکي، د امریکا حکومت غړو اړې دچین ولسي جمهوریت دنړیوال زاندارمه‌یه سیاست کې چې دامریکا دمتحده ایالاتو امپریا لیستي ټولنو دغه سیاست بیا به کار اچولی په‌یو فعال شریك بدل کړي.

واشنګټن اوس هڅه کوي داسې وښيي چې دغه معامله چې د چین دولتي جمهوریت دټولنې شورا دصدر اعظم دمرستیال چنګ پیاو دسفر په وخت کې په واشنګټن کې لاسلیك شوي دریم هیواد پر خلاف نهه.

دیراودا ورځپاڼه زیاتوي، په حقیقت کې دغه معامله دچین په پوځي کولوکې سنره برخه‌ئې، په عین وخت کې چین خپلې دروازې دهغو امریکا یي شرکتونو دپاره برانیزي چې غواړي دچین په خاوره کې دنه پوځي تولیدي موسسې جوړې کړي.

دغه راز دسوویت یسکا پاره سیا ورځپاڼې ځر ګنده کړیده چې چین به‌فقط‌او‌یو‌به دواشنګټن ماجرا غوښتو نکی سیا سنت خصوصیتونه تاثیدوي.

دغه ور ځپاڼه زیاتوي، تو کیونه دخوا کوفنګ دصدر د هغه‌ونو په نظر کې نیولو سره دغه ټولې بېړنې سولې اودریتا لمت نه ریښتینې ګواښونه دي.

(ب)

موقف مشترك کارګران افغانستان و لبنان

کابل ـ هیات اتحادیه های کارګری افغانستان تحت ریاست ستار بر دلی رئیس شورای مرکزی اتحادیه های کارګری کشور مسافرت خودرا در لبنان خاتمه بخشید.

در اعلامیه یی که در ختم مسافرت این هیات در بیروت انتشار یافت گفته شده که هیات طی مذاکرات خود با جانب لبنانی روی یك سلسله مسایل مورد علاقه تبادل افکار نمودند.

طرفین در مورد اوضاع لبنان خاطرنشان کرده اند که تشنج دراین کشور در نتیجهٔ حملات امپریا لیزم، صهیونیزم وارتجاع در منطقهٔ شرق میانه و نزدیك بمیان آمده است.

هر دو جانب ابراز عقیده کردند که تلاش های تجاوزکارانهٔ اسرائیل بر لبنان به منظور از هم پاشیدن وهجو استقلال آنکشور صورت میگیرد.

طرف لبنانی حمایت کامل خود را از مبارزهٔ مردم افغانستان علیه فعالیتهای تخریبی امپریا لیزم وارتجاع ابراز نمود.

در اعلامیه خاطر نشان شده که اتحادیه های کارگری لبنان انقلاب افغانستان را بحیث پیروزی جدیدی بر نیرو های امپریا لیزم وارتجاع ارزیابی میکند.

(ب)

گشایش کودکستان

کابل ـ کودکستان مکتب ابتدائی گوهری عصر دیروز ضمن مراسمی توسط فضل الحق معین دوم وزارت تعلیم وتربیه افتتاح گردید.

در مراسم افتتاح کودکستان رئیس تعلیمات ابتدائی، رئیس اداری، رئیسهٔ کودکستانها، معاون سازمان دموکراتیك زنان، مدیر ناحیهٔ عمومی مکاتب وزارت تعلیم وتربیه، استادان و متصدیان مکتب گوهری اشتراك ورزیده بودند.

در جریان این مراسم یك تعداد البسه وسامان بازی از کمك های سازمان دموکراتیك زنان چکوسلواکیا که به سازمان دموکراتیك زنان افغانستان داده شده است توسط سازمان دموکراتیك زنان افغانستان برای استفادهٔ این کودکستان به آمره مکتب گوهری اهدا شد که با تشکر قبول گردید.

کودکستان مکتب گوهری که بمقصد رفع مشکلات معلمان این مکتب از نگاه نگهداری اطفال شان تاسیس گردیده است فعالاً ظرفیت پرورش پانزده طفل را داشته که با وسایل ابتدایی طرف ضرورت یك کودکستان مجهز میباشد. (ب)

افتتاح کودکستان مکتب گوهری توسط معین دوم وزارت تعلیم وتربیه. (عکاسی باختر)

پشتیبانی مردم ارچی از مرحلهٔ نوین انقلاب

کندز ـ هزاران نفر از مردم زحمتکش و لسوالی ارچی بخاطر حمایت وپشتیبانی از دستاوردهای مرحلهٔ نوین تکامل انقلاب ثور ودفاع از ناموس وطن پریروز محفل باشکوهی برگزار کردند.

در آغاز آیاتی چند ازقرآن عظیم الشان قرائت گردیده بعداً والی کندز خطاب به مردم ارچی بیانیهٔ مفصلی ایراد نموده گفت: امروز دولت ملی ومردمی ما بخاطر تامین رفاه وآسایش هردم ستمدیده ورنجدیدهٔ افغانستان آزاد و سر بلند از هیچگونه سعی وتلاش دریغ نورزیده در صدد است تاهرچه زودتر جنان زمینه‌یی رامساعد سازد که درآن مردم رنج کشیدهٔ ما بتوانند دریك فضای آرام وصلح آمیز زندگی نمایند و افغانستان عزیز را آباد و شگوفان سازند.

مقابلتاً چندتن ازعلما و روحانیون به‌نمایندگی از مردم آنولسوالی وعدهٔ هر گونه فداکاری واز خود گذری را در راه امحای دشمنان انقلاب ثور و دفاع از دستاورد های آن دادند.

دشوروی اتحاد او مجارستان د کازمیکی پیلوتانو علمي ګډې تجربې

کابل ـ ٦٥ سالیوت ٣٥ سیوز او ٣٦ سیوز به فضائی مرکز کی دشوروی اتحاد او مجارستان دکاز میکی پیلوتانو علمی ګډې تجربی دوام لری.

به دغو تجربو کی دانسان دوجود دسلولو نو به تشکل باندی دفضائی الوتنو دعواملو داغیزی څیړنه هم شامله ده.

سر ښیره پردی دشوروی اتحاد او مجارستان کازمیکی پیلوتان به فضا کی دمکروبی رنځونو برضد دیشری ارګانیزم تیزم سانته څیړی.

د شوروی اتحاد او مجارستان کاز میکی پیلوتانو کوبا سوف او فرکاس له‌مغوسایلو خخه‌به ګډې اجیتلو سره چې ٣٦٥ سیوز بیړی له خانه سره فضا ته وړی دفضا ئی مرکز به پیلو بیلو برخو کی دفضائی وړانګو دوروتو دویش داندازی لپاره خپلی تجربی سرته رسوی.

ددغو څیړنو هدف دادی چې داوږدو مودو به فضایی الوتنو کی به انسانی ارګانیزم باندی دوړا نګو داغیزو دخیړنی به پاره کی معلومات لاس ته راشی.

دکنترول له‌مرکز خخه‌دناسا دریوټ له مخی دا خلورمه وړځ ده چې کازمیکی پیلوتان دانترکازموس له پروګرام سره سم خپلو ورسیرال شویو وظیفو ته به‌عادی توګه دوام ورکوی.

(ب)

د شوروی اتحاد او مجارستان دکازمیکی پیلوتانو ګډې علمي تجربی دوام لری.

«بقیه‌ص ٣»

متن بیانیه ببرك کارمل...

افغانستان، حزب طبقه کارگر و تمام زحمتکشان افغانستان شجاع و دلیر بااخلاق، سجایا و معنویات عالی در راه دفاع از انقلاب ثور محو و نابودی تمام دشمنان افغانستان انقلابی ودر راه ساختمان جامعه دموکراتیك وسپس جامعه فارغ از ستم و استثمار استوار، محکم، فشرده و متحد به پیش میروند.

امپریالیزم و فاشیزم وجه در راه ساختمان زندگی نو در پدترین و سخت ترین شرایط رزمیده اند.

علیه دشمنان انقلاب افغانستان و ساختمان زندگی نوین مردم افغانستان شجاعانه پیکار می نمایند.

ما ایمان راسخ داریم که ساز مان دموکراتیك جوانان افغانستان تحت رهبری حزب دموکراتیك خلق

ضروری معلومات ، معلومات ضروری

تلویزیون

٦٠٠ دتلویزیون اړیم اودهیرونس معرفی

٦ـ٢ موسیقی

٧ـ٦ دکوانانو نړی

٧ـ٢٠ موسیقی

٧ـ٠٠ دری خبرونه او تبصره

٧ـ١٥ کرنه او مالداری

٧ـ٤٥ موسیقی او اعلانونه

٨ـ٠٠ پښتو خبرونه

٨ـ١٥ موسیقی

٨ـ٢٠ تلویزیونی سریال

ملی سرود اوختم

رادیو خانه ونوکریوال

شعبه نمبر: اول دابن سینا دمملکتی ٤٤٢٥٦ کارته ٤

شعبه نمبر دوم ٢١٥٥٤ متصل کلینیك دتلفان

شعبه نمبر سوم ٢٢٨٦٠ سینما پامیر

شعبه چارم ٢٠٠٧١ وزیر اکبرخان

شعبه نمبر پنجم ٢٢٠٧٠ متصل موسسه نوبر کلوز

شعبه نمبرشم ٢١٢٤٩ ملالی ژړتون

شعبه نمبر هلتم ٠٠٠ غیرخانه مینه

شعبه نمبرهشتم ٤١١٤٨ پوهنتون کابل

شعبه نمبر نهم ٠٠٠ سید نور محمد شاه مینه

شعبه نمبر دهم ٠٠٠ سالنګ وایی

شعبه نمبر یازدهم ٠٠٠ کارته پروان

در ملتونیای شخصی

تیموری ٤٠٩٧٦ چمال مینه

حیدر ٤٢٩١٩ دهمزنګ

اسلمی ٣١٨١٦ باغ بالا

ستور ٢٠٤٩٤ جاده اندرابی

ظفر ٠٠٠٠ غیرخانه مینه

شعبه عباسی ٢٤٣٥٣ میوند وایی

شریف ٢٦٧٣٩ شاه شهید

قرازی ٤٠٥٣١ پل سوخته

پروازطیارات

پرواز های داخلی:

ساعت ٧ـ کابل ـ خوست ـ کابل

ساعت ٧ـ کابل ، جلګران ، هرات ، قلعه نو ، هرات ، میمنه

پرواز خارجی:

ساعت ٨ـ کابل ، استانبول ، فرانکفورت ، لندن

سینما

سینما اریانا: هندی زهریلا انسان

٣ـ١ـ٤ ـ٦ـ٩

بریکوت: هندی رلوجکر

١٠ صبح ١ ـ٣ـ٦ـ٩

اریوب: هندی رلوجکر

٢ـ٥ـ٧

ملی: هندی رلوجکر

١ـ٤ـ٧

پامیر: هندی لیدو

١ـ٤ـ٧

زینب ننداری: فلم ایرانی بشام

سلطان قلبها

١ـ٣ـ٥ـ٧

بیژه: پښتو ښځلی

١٠ـ١ـ٤ـ٧

میرویس: پښتو دیوی شیی ناوی

٢ـ٤ـ٧

پارك: ایرانی شب یلدا ٢١ـ٤ـ٧

٤ـ٧

میوند: پښتو، بدنام

تلفونهای ضروری

دجمهوریت روغتون ٢٥٨٨١

دوزیر اکبرخان روغتون ٢٦٧٥١

دعلی آباد روغتون ٤٠٢٤٤

دمحترم درودتیا موسسه ٢٢٨٤١

دمیکر سعادتزیم ٤٢٧٤١

نوکریوال بانك خون ٢٥٢٨٥

دمیر مور روغتون ٢٠٢٥٨ـ ٢٠٢٤٢

ملاتی ریاستون نوکریوال ٢٠٢٥٨

قومانداني امنیه ولایت کابل ٢٠١٠٠ـ ٢٠٣٠٠

آمریت جنایی ولایت کابل ٢٢٦٠٠

نوکریوال قوماندانی غارنعدی ولایت کابل ٢٠٧٠٠

آمریت امنیه ولایت کابل ٢٠١٢١

نوکریوال امنیه (١٣)ـ ٢٠١٢٣

شکایت وزارت مخابرات ٢٩

٢١١١١ ـ ٢٢٢٢٢

تیلفون مخابره ولایتی صفر (٠)

ریاست باختر آژانس ٢٠٤١١

موجیورد رادیو تلو یزیون

٢٥٢٤٦ـ٥

هیات تحریر: صدیق رهپرچه مدیرمسؤول، سلیم سلامت معاون، عزیز پوهنی سکرتر مسؤول ● محرران: ضیاء عابدی، عبدالرزاق فانی، آصف فکرت ● تلفونها: مدیرمسؤول ٢٦٤٥٨ ● خبرنگاران ٢٦٩٤١ ● شکایات ٢٦٨٥٩ ● مطبعهٔ دولتی

http://rahparcham1.org

حقیقت انقلاب ثور

ارگان نشراتی مرکزی جمهوری دموکراتیک افغانستان

دوشنبه ۱۲ جوزا ۱۳۵۹ — دورهٔ دوم شماره (۱۲۸)

کودک امروز، سازندهٔ فردا

کودک این موجود زیبا که‌سمبول تداوم‌زندگی‌و پایداری جامعه انسانی است از همان لحظه هاییکه پای های لرزانش رابر جاده نا هموار زندگی می گذارد ، به دست‌پرعطوفتی نیاز دارد که وی را در این کوره راه حیات «مشق رفتن» بیاموزد و آن رابه سوی افق‌های روشن و تابناک که به شهر خور شید ها منتهی می‌شود ، بکشاند .

آنچه که برای آینده طفل‌بحیث «موجود» که روان لطیف آن به شدت حساس ورشد پذیراست مهم وتعیین‌کننده می باشد ایجاد یك محیط‌سالم‌است که بتواند کودك در آن رشد سالم نماید،زیرا برای‌اینکه سجایای انسانی رشد نماید باید محیط انسانی رابه وجود آورد و در غیر آن هر قدریکه نظام عالی تربیتی‌هم به وجود آوریم نمی توان از آن اثر درستی را انتظار داشت .

برخی استدلال می کنند که‌چار چوب خانواده سر نوشت ساختمان شخصیت ایشان ه‌کودك را می سازد ولذا تمام توجه در همین بخش صورت‌گیرد ولی تجارب نشان داده است که چار دیوار خانواده‌به‌مثابه قلعه بلند بالاوجدا از همه چیز و همه جا نیست که‌بتوان در درون آن همه چیز رابرای تربیه سالم یك کودك مهیا ساخت زیرا کودك‌همینکه پای های لرزانش رابه کار می‌اندازد ، درب دیوار این‌قلعه، به رویش بازمی شود و بسه‌محیط بزرگتر از آن که ساختمان شخصیت آینده‌کودك‌را «همینجا» می سازد ، گام‌می گذارد .لذا باید این محیط‌را انسانی ساخت .

لذا کودکان راکه چرخ‌فرداوآینده این سرزمین چه ما بخواهیم و چه نخواهیم ، بادست های ایشان به حرکت خواهد آمد از همین اکنون‌طوری تربیه کنیم که بتوانند بار سنگین این مسوولیت رابه‌دوش بکشند و فردای‌شکوفان را برای جامعه ما بسازند .

در سر زمین ماکه تاریخ‌آن روز های بر از نشیب و فراز را زیاد دیده است ،امسال روزطفل را در چنان شرایطی بر گذار می کنیم که‌از یك سو محیط زندگی ما شانه هایش رااززیربارسنگین‌ترین استبداد طراز آسیایی که امین و باندش در دورا نفرمانروایی ظالمانه خویش بر کشور بلا کشیده‌ما پمن نموده‌بود ، رهایی داده واز طرف دیگر داغ ناسوری که این‌ستمگران بر دل کود کان پاك معصوم و بیخبر از همه جا بامرگ پدران و مادران شان‌با وحشیانه ترین طرز وفجیع‌ترین شیوه ، به جای‌گذاشته اند ، لطیف ترین احساس‌بشری را جر یحه دار می سازد .

هم اکنون کود کانی از زیرساطور این دژخیمان جان‌سالم بدر برده‌اند که هنوز هم چارچشمی «انتظار» آمدن پدران ومادران خویش را می کشند‌راه انتظاری که هرگز پایان نخواهد یافت و به ابد پایان می یابد .

پس بر خاش بر نفر این‌تمام کودکان بلا کشیده ما بر این دژخیمان انسان کش !

هم اکنون که شما این‌سطور را که به خاطر بزرگداشت روز کودك ، این‌موجودی که سرا پای آن را احساس لطیف‌عاطفه پوشانیده‌است ، می خوانند در کوره خاکی‌ما بیش‌از ۶۰۰ملیون‌کودك‌توجه کنید ۶۰۰ ملیون کود ك در ناداری به سر می برد ولادت یك وقت شکم سیری را نچشیده اند.

در برابراین رقم توجه کنیدکه سالانه چار صد ملیون دالر ، یعنی برای هر کود ك‌تقریبا یك ملیون دالر یاچهل ملیون افغانی صرف ساختمان‌سلاح مرگبار می شود .

جالب است . شکم سیری ناپذیر انحصارات اسلحه‌سازی کشور های سرمایه داری باصرف این چار صد ملیون‌دالر هم نیسندیده ومی خواهد به‌بهانه «عیش و گرگ»برتوسن مسابقه های تسلیحاتی لگام بزند تابیشتر بتواند جیب گشادش رابریول نماید .

پس بر مادران ، این‌بر عطوفت ترین آغوش و پرورشگاه کودکان ضرور ی‌است تا با «نه» بزرگ در برابر این جریان بیا ستد ونگذارد فردای کود کش را بیازی بگیرند .

د ماشوم نړیواله ورځ په مرکز او ولایاتو کی ونمانځل شوه

کابل- د ماشوم نړیواله ورځ برون د هیواد به هرګوز او ولایاتو کی ونمانځل شوه.

په هغه سترګه غوښه کی چی برون د ماشوم د نړیوالی ورځی له امله د کابل‌ننداری په تالار کی وشوه د افغانستان دخلك د دموکراتیك گوند د مرکزی کمیټی غړو، د انقلابی شورا او د وزیرانو د شورا پو شمیر غړو، دولتی لوړ رتبه کار کوونکو به کابل کی دلسوګن سفارتونو څښتنو غړو له خپلو میرمنو سره گډون کړی ؤ .

مراسم د قرآن پاك د څو آیتونو په تلاوت سره پیل شول او وروسته له هغه چی د افغانستان دمرکزی ټیټ جمهوریت ملی سرود خپور شو د وړکتونونو رئیسه جمیلی اکبر د پوی وینا سره ترڅ کی ووېل ماشومان دپوی ټولنی ارزښتناکی خزانی دی او باید به سالمه توګه وروزل شی وګولای شی د خپلو خلکو او ټولنی به وړاندی خپل‌مسئولیتونه به‌ښه‌ښیوالی میړانی او زړورتیا سرته ورسوی .

د وړکتونونو رئیسی سره تیرو وختو کی دهیواد دماشومانو د حالت او هغو پامځرنو د پیاوړتیا له کار کوونکو به کابل کی دلسوګن سفارتونو څښتنو غړو له خپلو میرمنو سره گډون کړی ؤ .

مراسم د قرآن پاك د څو آیتونو په تلاوت سره پیل شول او وروسته له هغه چی د افغانستان دمرکزی ټیټ جمهوریت ملی سرود خپور شو د وړکتونونو رئیسه جمیلی اکبر د پوی وینا سره ترڅ کی ووېل ماشومان دپوی ټولنی ارزښتناکی خزانی دی او باید به سالمه توګه وروزل شی وګولای شی د خپلو خلکو او ټولنی به وړاندی خپل‌مسئولیتونه به‌ښه‌ښیوالی میړانی او زړورتیا سرته ورسوی .

د وړکتونونو رئیسی سره تیرو وختو کی دهیواد دماشومانو د حالت او هغو پامځرنو د پیاوړتیا له کار کوونکو به کابل کی دولتی لوړ رتبه کار کوونکو به ترڅ کی چی زموږ انقلابی او مترقی دولت‌دتور انقلاب دپلس‌تمایی نوی براو له بری وروسته دهیواد د ماشومانو د روغتیا او سلامتیا د تامین اودهغوی دسالمی روزنی به لاره کی کړی دی او کوی یی توضیحات ورکړل .

وریسی د عامی روغتیا د وزارت دماشوم او مور دسالمی رئیس ډاکتر حسام (مل) د ماشوم دنړیوالی ورځی به ارتباط به یوه وینا کی د پولو اړخامو او احصائیو د وړاندی کولو به ترڅ کی وویل زموږ مترقی دولت دهیواد ماشومانو ته د طبی خدمتونو به ګډ کی د عامی روغتیا د وزارت به جرګاکی د ماشوم او مور د ساتنی نوی ریاست منځته راووړ چی دهیواد د ماشومانو د روغتیا او سلامتیا مسئولیت ور به غاړه دی .

دغه ریاست په خپل څو میاشتنی لنډه کی پوره علمی پروګرامونه تر لاس لاندی نیولی چی اړماشومان دوقایی معالجی او خوراکی مواد و د وړاندی کولو له نظره به خپاو پولو کلنیکونو کی تر څارنی لاندی ونیسی .

ډاکتر آزانس خبریال زیاتوی چی‌به افغانستان کی د یونیسف استازی هنس ارنرولا هم به دی غونډه کی وینا وکړه.

ده دنړی له حکومتونو او هیوادو او له هغو خلکو د افغانستان له دموکراتیك جمهوریت سره د روغتیا (نفلی) ښوونی او روزنی او ماشومانو ته د نوړ خدمتونو د ښه والی دپاره د هغوی (۸ مخ)

د ښوونی او روزنی وزیره ـ کتور ناهیتاراتب زاد کله‌چی به کابل ننداری کی‌دماشوم‌نړیوالی ورځی دتمانلو په‌مراسمو کی یوماشوم ته سوغات ورکوی .

دبامیانومتد ینو خلکو دبیرك کار مل په مشری دهیواد دلوړتیاپه هیله دعا وکړه

بامیان ـ دبامیانو ولایت‌دمرکز دیتدارو اومتدینو خلکو دهیواد ددښمنانو دتیری له منځه وړل چی دامیر یالیسنانو په لمسون او لاس‌بوکولو سره یی په وراتکاربو ترور او گډوډ یو لاس پوری کاوه اود هغه‌ولایت دکریدلو خلکو آرام‌او سوله ـ بیز ژوند یی گډوډاوه دهمه‌ورځ دبامیانو ولایت د درگز په نګه خانو کی دجلا جلا غونډو په ترڅ کی ونما نځلی .

په دغو غونډو کی چی دهغو په ترڅ کی دهغه‌یی دوستو او عنعناتو له مخی خیرات او صدقه ورکړی شوه خو تنو واعظانو او خطیبانو دخاشو د (۸ مخ)

دمرکزی قول اردو د سیاسی مرستیالانو کورس پرانیستل شو

کابل- د گوندی کدرونو او فعالینو د روزنی لپاره دمرکزی قول اردو په چوکاټ کی د سیاسی مرستیالانو کورس پرانیستل شو.

دمرکزی کمیټی غړی دانقلابی شورا غړی اود وسله وال ځواك د سیاسی چارو لومړی مرستیال ډګرمن محمد هاشم به هغه غونډه کی چی له دی امله شوی وه وینا وکړه.

دغه راز یدغه غونډه کی دمرکزی قول اردو د سیاسی آمر د کورس د اهمیت او دهغه دکار د پروګرام په باب رپوټ وړاندی کړ .

دغه کورس پنځه میاشت دوام کوی او د مرکزی قول اردو د سیاسی څانګو د فعالینو او کار کوونکو له خوا لو ست ور کول کیږی. (ب)

د ا . د . ج . له اساسی اصولو څخه دفاریاب دخلکو ملاتړ

میمنه ـ د فاریاب ولایت دمرکز د میمنی د ښار روحانیونو، سپین ږیرو او زیار ایستونکو خلکو ورمه ورځ دمیمنی د شاروالی په تالار کی د پوی غونډی په ترڅ کی ولوراتقلاب د پشپړتیا له نوی براو د افغانستان د دموکراتیك جمهوریت له اساسی اصولو سره خپل بی دریغه ملاتړ څرګند کړ او دهغی به ترڅ کی یی دسپین دارتجاع د اندریالیزم د نوکرانو او د هغو داندیوالانو هغه خائینانه وراتکاری چی د ثور انقلاب دارمانونو په لاره کی یی ډیری اجوی په کلکه وغندلی .

په دغه غونډه کی دفاریاب والی د ولایت د ښمنو خلکو د انقلابی او وطنپالی روحی ستاینه وکړه او د وینا په ترڅ کی یی دافغانستان د آبادی او دهیواد د خلکو د سوکالی او آرامی په لاره کی د ثور انقلاب د پشپړ نیا دنوی براو مترقی هدفونه څرګند کړل . (ب)

په‌راتلونکو پنځو کلونو کی :

یونیم ملیارد افغانی دمرکز او ولایاتو د رسولو دپروژو په پراختیا کی لګول کیږی

کابل- دراتلونکو پنځو کلونو په ترڅ کی ټولی څه دپاسه یو نیم ملیارده افغانی دمرکز او ولایاتو داوبو رسولو دپروژو په چوړولو «براختیا اوپشپړ- تیا کی لګول کیږی .

د انشارو داوبو رسولو اوداوبو لوګر د سمینه دنګ لوری داوبو رسولو دپروژو په پشپړیدو او زره تنه دخپلو دروغتیایی‌اوبو خپه کیه اخلی .

دیر مخنیا یی پلان له مخی به کابل کی داوبو رسولو دغه پروژی دتطبیق‌اوکړ اجیستو لاندی ټول کیږی .

دشاه شهید ،خوشحال‌مینی، وزیر آباد ،چمتنی واټ دریمی کاناتی ،خنورمی‌کاناتی، آریانا- کاناتی اوپنجاب مینی داوبو رسولو پروژی او دغه راز د لوګر دسمینه دنګ لوری داوبو رسولو د پروژی دوهم پړاو.

خیر خای زیاته کړه .

اوس دهرات ،کندهار، هزار- شریف ،جلال آباد ،غزنی او لغمان به ولایتونو کی ځمکو باسه دره سوه زره تنه د خپلو د روغتیایی اوبو څخه کیه اخلی، همدا رنګه دکندز ،بغلان، خان آباد ،چار یکار و دولایتو او کلای نو داوبو رسولو د پروژو په تطبیق ، پراختیا او پشپړیدو سره به دبرمخنیایی پلان به پروګرام کی شامل دی په راتلونکی وخت کی دوه سوه زره تنه دخپلو دروغتیا یی اوبو څخه کیه اخلی .

(ب)

اعتراف آشکارا به مداخله در افغانستان

یك مامور عالیرتبه حکومت ایالات متحده امریکا اعتراف نموده که‌آن‌کشور ازنیرو های ضد انقلاب در افغانستان حمایت میکند .

آژانس خبرسانی اسو ـ شیتدپرس امریکا ضمن‌راپور این مطلب خبرمیدهدکه‌مامور موصوف روزجمعه گذشته در وزارت خارجه‌آن کشور به‌خبر نگاران گفت:امریکا تلاش دارد باعناصر ضدانقلاب افغانستان ازهرراه ممکنه مساعدت کند .

آژانس مذکور همچنان گفته است که‌این آشکارترین‌اعتراف یك عضو حکومت امریکا به ارتباط به‌مداخله آن کشور در امور افغانستان میباشد .

(ب)

په کابل او پکتیا کی :

۳۴۰۰ تنه‌نور دشوروی اتحاد د مرستی له مواد و څخه مستفید شول

کابل- د انغان دکیمیاوی سری شرکت دخوشحال خان لیسی او د پگرامیو دساچی د فابریکی او د ده سپیس دولسوالی د مربوطاتو څخه دپاسه دوه زره او سلو تنو کار کوونکو او متسوبینو پرون د شوروی اتحاد د مرستی له مواد و څخه استفاده وکړه.

د شوروی‌اتحاد استهلاکی

http://rahparcham1.org

نگاهی به مسایل داخلی ... کورنیوم مسائل ته یوه هتنه

عبدالله نایبی

نقش و مقام مرکزیت دموکراتیک در زندگی احزاب طراز نوین

د هـو کـرا سـی دروس حزبی در اساسنامه ج.د.ج.ا. چنین انعکاس یافته است : «هر عضو اصلی حزب حق دارد که :

۱ـ در انتخابات مقامات حزبی به جهت انتخاب کننده و انتخاب شونده اشتراک کند .

۲ـ در مباحثات و حل مسایل مربوط به سیاست وفعالیت عملی حزب درجلسات ومطبوعات حزبی و دولتی تا هنگامیکه مساز ما نهاد مقامات مربوط حزب روی موضوع مورد بحث کدام تصمیمی اتخاذ نکرده باشند، فعالانه اظهارات وآزادانه اظهار نظر نماید .

۳ـ پیشنهادها ، انتقادات سالم وسوالات خودرا به مقامات حزبی به شمول کمیتهٔ مرکزی بسپارد . در داخل جلسات سازمانها نهای حزبی شیوه و طرز کار مقامات حزبی و مسوولین حزبی را انتقاد اصولی نماید .

۴ـ در کلیه جلسات سازمانها نهای کمیته های حزبی که طی آن در بارهٔ اعمال و کردار وی رسیدگی میشود سهم بگیرد . هر گاه فیصلهٔ سازمان و یا مقام حزبی رادر مورد خود عادلانه واصولی نداند وبه آن اعتراض داشته باشد میتواند شکایت خود را به مقامات بالاتر حزبی به شمول کنگره تقدیم نماید .» (ماده ۷)

در واقع نمایندهٔ حزب بی قادر به پیچ توده های زحمتکش جامعه است که سرنوشت عینا دموکراتیک داشته باشد .

تلفیق دیالکتیکی سانترالیسم ودموکراسی تنها در حزب طراز نوین طبقهٔ کارگر امکان پذیر است. در اساسنامهٔ حزب دموکراتیک خلق افغانستان درین باره آمده است : «ساختمان تشکیلاتی حزب بر اصل مرکزیت دموکراتیک استوار است که اجرای آن قرار آتیست :

۱ـ انتخابی بودن مقامات رهبری حزب از پایین ترین تا بالا ترین .

۲ـ تقدیم گزارش از جانب مقامات حزبی به مرکز حزب بی طرف و وظیفه سازمان ما نهای هر بوط وبه مقامات بالا تر حزبی .

۳ـ تابعیت اقلیت از اکثریت ، اجرای تصامیم و دستاور های دوره ها ، رعایت جدی انضباط حزبی توسط همه اعضای حزب بی طرف مقامیکه باشند .

> نظری به دستاوردهای دومین پلنوم کمیتهٔ مرکزی حزب دموکراتیک خلق افغانستان

۴ـ رهبری جمعی و مسوولیت فردی .» (ماده ۸)

تلفیق مرکزیت با دموکراسی تنها در سایهٔ عملکرد سازمانها و اعضای حزب در جریان مبارزهٔ طبقاتی

(قسمت سوم)

سازمانهای حزب بی طرف مقامات بالا تر حزبی .

۳ـ تابعیت اقلیت از اکثریت ، اجرای تصامیم و دستاور های حزب بی طرف مقامیکه باشند .

۴ـ رهبری جمعی و مسوولیت فردی .»

تلفیق مرکزیت با دموکراسی تنها در سایهٔ عملکرد سازمانها و اعضای حزب در جریان مبارزهٔ طبقاتی ممکن است. زیرا این دوقطب زندگی سازمانهای حزب بی طرف در پروسهٔ عمل انقلابی قابل آمیزش دیالکتیکی اند . اگر عمل مستمر انقلابی نباشد رهبری حزب خواهان به هیجار مطلق کردن مرکزیت میشود ، در حالیکه گرایش صفوف حزب به سوی حاکم ساختن دموکراسی وفضای بی مباحثات وجر وبحث های طولانی خواهد بود که گرایش اولی حزب را به بیروکراسیسم وگرایش دومی آنرا به انارشی و نشتت می کشاند . اگر مشی و سیری در سمت باشد تنها درعمل انقلابی به خاطر به سر رسانیدن اهداف و وظایف حزب است که همزمان جلو گیری بروز این دو گرایشی را به مبارزهٔ دو مرحله سازمانها می کردد.

در تلفیق مرکزیت با دموکراسی تنها بدینصورت است که گویا هر یك آنها پنجاه در صد از رشش دارند . چون تیزر دو طبقاتی نی هیچگاه همگون نبوده بیوسته ، نظر به شرایط درونی و بیرونی جنبش ، اشکال متنوع بخود میگیرد ، یکی ازدوقطب مرکزیت دموکراتیك تیزر بردیگری بر جستگی کسب کرده یا سخگوی نیاز مندی های حزب وجنبش کارگری میشود .

در شرایط کنونی حزب وانقلاب ما که از تجاوز داخلی یا همدستی امپریالیسم امریکا و دستیاران چینی ومنطقوی آن به انقلاب ومیهن ما حمله میکنند ، مرکزیت بردموکراسی برتری جسته انضباط آهنین و خدشه ناپذیر را خواهان است . پیروزی نهایی انقلاب ثور به یکبارچگی ح.د.ج.ا که تنها با کار بست تاز ست تصامیم حزب ، بارعایت جدی وبدون قید و شرط دستاور اگر نهای بالایی و برتر شن وامتحکام انضباط انقلابی امکان دارد ، وابسته میباشد. رفقای که در پای انقلاب ثور سوگند دیرینه خورده اند باید در تحکیم انضباط آگاهانه حزبی تلاش پیگیر کنند تابا شد وحدت ویکپارچگی حزب را تامین کرده انقلاب را به پیروزی نهایی یعنی اعمار جامعهٔ نوین ، برسانند .

اینست رسالت تاریخی انقلابیون را سنین ورزشکاران ح.د.ج.ا.

(خلد)

دد ولت اساسی اصول او زموږ په هیواد کی د بشر حقوق

بری

حفیظ الله امین ، دامریکی دامپر یالیزم د استخبارا تو دجهنمی اداری مستقیم اجنټ او دافغانستان به انقلابی نهضت کی د خیانت ژاندارم ، صادر شوی او استثمار شوی مزدور ، دخپل غیر انسانی او استبدادی اقتدار په شرایطو کی دافغانستان په دموکراتیک جمهوریت کی دانسانی حقوقو ډیر لوی مړ ی موازین او پر نسیپو نه هم تر پښو لاندی کړل او د بشر دحقوقو په اعلامیه کی یی ګول مندرج اصول نقض کړل .

حفیظ الله امین نه یواځنی داچی زموږ وطنوال وخوروول او وکړل همدا شان یی هم دټولو په سترګو کښی خاوری واچولی او دملکرو ملتو په منشور او دبشر د حقوقو په اعلامیی پورې ی بی ملنډی وو هلی .

حفیظ الله امین داسی حالات او شرایط زموږ په هیواد کی زموږ پر بیګاه او بی دفاع خلکو او ولس باندی تحمیل کړل چی له تر یوا لو خخه بی دجیالی د بیتو جست اود جنوبی افریقا جان دور ستر او د امیرا نیلو موشه دا یان میر کړل .

دسی . آی . ای د غسه مشهور اجنټ چی زموږ د دوطنوا ل انسا نی سره دژوه له کومی کر که در اوده اود انسا ن دوینو د خیښلو تږی و، نو د افغانستان په رژیم کښی ګومارل شوی و او له هغه راو روسته دوغه ګونو تنه وطنپا لو نکی خلك کارګرا ن ، بزګرا ن، منورین روشنفکرا ن ، کو ندی غړی سر بازا ن او افسرا ن، پوها ن ، لیکوا ل ، شاعران، ژا کنرا ن ، انجنیرا ن اود دین پټهن عالما ن جیلو نسو ته ورژیل زعل او په ریسا کارانانو که یی ورو سته تر دغو سو ی پر یښ یدو نسو خپلو انسان دښمنو او وطن دښمنو اعمالو ته د «هسو نیت ، قانو نیت او عدالت» رنګ ور کړ او په ډیره بی شرمی او گستا خی سره یی ژټو ور ه وګړه چی گوا کی په افغانستان کی د بشر دحقوقو موازین عمل او رعایت کیږی .

که چیری مسفا ك امین به افغانستان کی د بشر د حقوقو د موازینو او بسر نسیپو نو رعایت کاوه ،نودا چی به هره گوره ئی ئی ئی ویږدی ، د چا پلار نشته ،د چا مور نشته ، د چا ورور ورك دی ، خو ك دخپل اکابه ویرنی ناست دی ، خو ك دخپل ماما د تشنوا لی پەغم زاری او د چا بیغلی خویندی تر ئن ور ځی بور ی خپلو کورونو ته ئنډی سنتی شوی، دا د څه لباره ؟

حفیظ الله امین به افغانستان کی د بشر د حقو قو دنفس کو لو له نتیجه کښی دافغانستان ډیر ښه زا هن له منځه یوړ ل چی اصلا د خاوری واچولی او دملکرو ملتو په منشور او دبشر د حقوقو په اعلامیی پورې ی بی ملنډی وو هلی .

حفیظ الله امین داسی حالات او شرایط زموږ په هیواد کی زموږ پر بیګاه او بی دفاع خلکو او ولس باندی تحمیل کړل چی له تر یوا لو خخه بی دجیالی د بیتو جست اود جنوبی افریقا جان دور ستر او د امیرا نیلو موشه دا یان میر کړل .

دسی . آی . ای د غسه مشهور اجنټ چی زموږ د دوطنوا ل انسا نی سره دژوه له کومی کر که در اوده اود انسا ن دوینو د خیښلو تږی و، نو د افغانستان په رژیم کښی ګومارل شوی و او له هغه راو روسته دوغه هغوی د دشتنوا لی جیبیره جو ړ له نه شی کو لی .

په داسی حال کی چی د بشر د حقوقو اعلامیه وایی

چی «ټول انسانان په طبیعی توګه آزاد زیږیدلی او د مساوی حقو قو او امتیازاتو

خاو ندان دی . دوی باید دیو پل به مقابل کی د وروری احساس وګړی او یو بل نه احترام و کړی » ، غدار امین چی زموږ دو طنوا لو تر منځ د وروری د منځ ته راو ستلو ادعا هم کوله ، زموږ د وطنوالو سیکډوی یی وکړ او عموری یی جینو تر ته داچولو سره د آزاد ژو ند له حق خخه یی بر ی کړل .

(لوړ بیا)

زموږ ځوانان دمبارزو درنده ځنګنه لری

دورخرانی سیمور

ځوا نی او زلمیتو ب زموږ په وطن کی خا ص ځای لری. ځوانا ن زموږ پر یه ګران هیواد کی دیل هر قشر او هر قوت څخه زیات دمبارزی او سرښندنی ځنګنه لری. زموږ پر دخلکو ملی آزادی بنو ټکی تور ځنګل ځه که دیرنا توری استعمار پر ځمه وو، خه که دکور نی او تجاوز او مرکزی استبداد پر ښه دو طن دزلمیو دمسنی او بیبا که مبارزو مر هرن دی .

زموږ پر یه هیواد او زموږ پر دخلکو به فر هنګ کښی د مبر نو، ځوانمردتا نومغفاهیم، دوطن د ځوانانو او وطن پرستانو ځامو د استبداد ضد روحیی نمایندګی کوی .

دو طن هور په باکه لمنه د استعمار ګرو، انګریزا نو ، او یه ډیره دمغه دلاس پر خو کو را ګی زژیمو لو پر ضد دمبارزو له ستدیدو نکی مبارزو د ځوا نی له جوشه د کسی مر حلی نماینده ګی کوی .

دافغا نستان دمو کر ا ټیک استبداد ی دو لنو نو پسر ځمه به تیره دادیر خسا ن د ترور او اختنا ق به دوران کی د ځوانو افغانانو زړوری مبارزی د داو سنی تهیدست مبداء او بیل ګون کیسر ی. همدا رنګه د کابل د هغه وخت به ښوونځی او مدرسو کی دژوروو افغا ن ځوا نا نو صبار ت او میړا نه زړه ور د ځوانا نو دډمو کرا ټیسك ساز مان دوریا ړو نو پوه برخه ده .

دافغا نستان دخلکك دموکرا ټیك ګو ند مشری جسی د ځوا نی ډیره توده مر حله یی دمبارز و به ناوده سنګر کی تیره کړی د ځوا نا نو دمبارزو بل وپاړ دی. دافغا نستا ن دسلطنتی استبداد پر ضد د ځوانا نو به ویښو رنګیدو ی، او تل به زموږ د وطن خلك ددوی مبارزه ستا یی.

او سس چی زموږ تر لرښه نوی چوړ بست ته اړه لری، تهیدست به بیاړ تیا کښی دځوانانو لویه وټاه احساس دویاړ وړ ده .

دافغا نستان د ځوا نا نو دمو کرا ټیک ساز مان دوطن دزلمو د شعور ی او اګاهانه متشکلی مبارزی همه ځا لی پراو ئمیلو ی چی ریښی یی له پوی ځوا د ټو لنی پەدنه او له بلی ځوا دو طن د ځوا نانو ددمو کرا ټیکومبارزو به تاریخ کی ځغلید لی او له هغه ځا یه قوت اخلی .

دځوانا نو دمو کرا ټیک ساز مان چی دامپیریا لیزم او دمی.آی.ای د جواسیسو پر ضد مبارزه کړی دو طن دز لمو شمله چکه سانانسی او دمبارز ی افتخار لری ، دجمهوری دشمن می نیمی دافغانیو یا ځسوو د وطن د زړورو خوانمر دانو به وینو رنګیدو ی، او تل به زموږ د وطن خلك ددوی مبارزه ستا یی.

او سس چی زموږ تر لرښه نوی چوړ بست ته اړه لری، دخوانا نو دسر ښندنو او مبارز ی شرو ورت جو ښه ه زیات شوی او پدی لاره کښی خوا نی ولو لی درا تاو نکی چوړ بست دناره دمبارز ی د ناوده دګر دیر یو پیغا م دی.

دافغا نستان دخوا نا نو دمو کرا ټیك ساز مان دوطن دمبارزو ځلمو دمبارز ی د مد رسی به تو که سنګر رسا لت لری، او د غدرسالت یی پیژند لی دی، همدا سبب دی چی دافغا نستان دخلکك دمو کرا ټیك ګو ند دمسل د ترون څخه زیات دځوانانو د ر کرا ټیك ساز مان به د ارا ډیکتاتور کوی، دو دی تاریخی رسا لت ، دمبارز ی عمنه اود را تاو نکی اساره دتر لاسه کو لو دو ویا ویاړه ټول همه حقا یق دی چی داد افغا نستان دخلك دموکرا ټیك ګوند دمرکزی کمیټی عمومی منشی وانقلا بی سوراز انیس او ضامرا عظم ببرك کارمل تهیدست به بیاړ تیا کښی دځوانانو لویه وټاه احساس دویاړ وړ ده .

دافغا نستان د ځوا نا نو دمو کرا ټیک ساز مان دوطن دزلمو د شعور ی او اګاهانه متشکلی مبارز ی همه ځا لی پراو ئمیلو ی چی ریښی یی له پوی ځوا د ټو لنی پەدنه او له بلی ځوا دو طن د ځوا نانو ددمو کرا ټیکومبارزو به تاریخ کی ځغلید لی او له هغه ځا یه قوت اخلی .

دځوانا نو دمو کرا ټیک ساز مان چی دامپیریا لیزم او دمی.آی.ای د جواسیسو پر ضد مبارزه کړی دو طن دز لمو شمله چکه سانانسی او دمبارز ی افتخار لری ، دجمهوری دشمن می نیمی دافغانیو یا ځسوو د وطن د زړورو خوانمر دانو به وینو رنګیدو ی، او تل به زموږ د وطن خلك ددوی مبارزه ستا یی.

او سس چی زموږ تر لرښه نوی چوړ بست ته اړه لری، دخوانا نو دسر ښندنو او مبارز ی شرو ورت جو ښه ه زیات شوی او پدی لاره کښی خوا نی ولو لی درا تاو نکی چوړ بست دناره دمبارز ی د ناوده دګر دیر یو پیغا م دی.

دافغا نستان دخوا نا نو دمو کرا ټیك ساز مان دوطن دمبارزو ځلمو دمبارز ی د مد رسی به تو که سنګر رسا لت لری، او د غدرسالت یی پیژند لی دی، همدا سبب دی چی دافغا نستان دخلکك دمو کرا ټیك ګو ند دمسل د ترون څخه زیات دځوانانو د ر کرا ټیك ساز مان به د ارا ډیکتاتور کوی، دو دی تاریخی رسا لت ، دمبارز ی عمنه اود را تاو نکی اساره دتر لاسه کو لو دو ویا ویاړه ټول همه حقا یق دی چی داد افغا نستان دخلك دموکرا ټیك ګوند دمرکزی کمیټی عمومی منشی وانقلا بی سوراز انیس او ضامرا عظم ببرك کارمل

(۷ مخ)

له خوا دوغه ساز مان دفعا لیتو ، به ورو ستی خو نه شی ګر ځ شو یدی .

پیرك کارمل چی دخوا نی له مر حلی دو طن در لمو دنهضت پو ستر انسا ن دی دو طن د ځلمو له مبارزو احسا ساتو او زوور نسو ب سره ښه پلد لیا لری. دهمدی اصل او تجر بو پر بنسټ یی په حسنه ویناا کی وویل :

«باید به خا صین ورك د افغانستان د ځوانانو ددمو کرا ټیك ساز مان تاریخی او ملی وظا یفو یا ئدی د قدر ګړی، ځکه به ورو ستی تحلیل کی داوی اولسی دجوړ ښت ټول مسوو لیت خوا نی نسل نه غاړه دی ځکه له هر څه لو مړی، یا ید مو ږ د دخپلو خوانا نو وظایف غږه کړو. مطلب دافغا نستان دمو کرا ټیک جمهوریت د ځوا نا نو

(۷ مخ)

د انعکاس یك نامه

کابل افغانستان ۱۶ ـ انصاری واټ

روزنامه حقیقت انقلاب ثور

در شمارهٔ ۱۲۵ این روزنامه نامه ای دا شتیم از یکی از خوانندگان خود بنام احمد الله از ناحیهٔ دوم شهر کابل ایشان در نامه خود ضمن شکایت از نحوه تحویلدهی بول دست اشخاص که توسط شعبات مربوط ریاست تصدی آبرسانی و کانالیزاسیون صورت می گیرد چنین برداشته اند . «محصول آب نل از تمام نقاط شهر باید به شعبه شهری بانك مکروریان تحویل گردد ، شما میدانید که شعبه شهری در نقاط مختلف شهر کابل وجود دارد و از طرفی مکرر یان برای بیشتر تواضی شهر کابل دور است و آسان به آن رفت و آمد نمی شود .

اگر کاری می شود که در شعبات دیگر شهری بانك نیز پول محصول آب نل را تحویل بگیرند هم برای مشترکین وهم برای مراجع مسوول مفید تر خواهد بود .»

رابور تر روز نامه به ارتباط موضوع به شعبات مربوط ریاست تصدی آبرسانی و کانالیزاسیون تماس می گرفته وموظفین مربوط در جواب شکایت این خوانده ها چنین نگاشته اند که پیشنهاد شما نمیکنیم .

ریاست تصدی آبرسانی و کانالیزاسیون همیشه کوشیده ومیکوشد تاتسهیلات بیشتر را برای مشترکین نل آب فراهم سازد که ازآن جمله سیستم توزیع بل محصول بەمشترکین میباشد.

چون محصول هزارها از مشتریان طبق پروگرام معینه توسط مامورین بل رسان موظف بمنازل شان تسلیم میشود تا اوشان محصول آب نل مربوطخودرابه نزدیك ترین شهری خانگیمشترك خودتحویل نماید تصدی آبرسانی برای جمع آوری عواید محصول نل آب در (۹) شهری خانگیه افغانستان بانك در شهرکابل حسابات آنی را به همچین منظور افتتاح نموده است.

۱ـ حساب شهری اول ۳۱۰۱۲۱ واقع آسمایی واټ.

۲ـ حساب شهری د دوم ۳۲۲۵۲۶ واقع مقابل وزارت داخله.

۳ـ حساب شهری سوم ۳۲۰۰۶۷ واقع د همز تگ.

۴ـ حساب شهری چهارم ۳۴۰۰۵۴ واقع چوار گمبرك کابل.

۵ـ حساب شهری پنجم ۳۵۰۰۱۱۲ واقع سینما پامیر.

۶ـ حساب شهری ششم ۳۶۰۰۴۹ واقع جاده میوند.

۷ـ حساب شهری هفتم ۳۷۰۰۵۴ واقع کارته ماموریین

۸ـ حساب شهری هشتم ۳۸۰۰۲۲ واقع مکرو د ریان.

۹ـ حساب شهری نهم ۳۹۰۰۲۵ واقع خیر خانه هینه

بەبرابر مبلغ مشترکین نل آب میتوانند محصول نل آب شانرا به نزدیکترین شهری خانگه واقع مشترکخویش تحویل نمایند اما ازینکه یك تعداداز مشترکین محصول آب خویش را در شعبه شهری هشتم افغانستان بانك که درمکروریان موقعیت دارد تحویلمیکنند علت آنست که بعضی از مشترکین

به محصول نل آب شامل بل ارائه شده قناعت نکرده موجبت فراهم آوردن قناعت خود پیش بمرکز ریاست مراجعه میکنند البته بعد از قناعت محصول نل آب را در شهری هشتم که نزدیکترین شهری بەوقتی آبرسانی میباشد تحویل بل می نمایند.

مدیریت عمومی آبرسانی مرکز .

http://rahparcham1.org

گزارشها و گفتگوها رایپورونه او مرکی

... و کتابها نیز زندانی شدند

امین و امینی‌ها بیشرمانه برگنجینه های علمی کشور ما یورش بردند...

(قسمت سوم)

همچنان کتب علمی و با ارزش تا لا ر مطالعه جمع آوری گر دیده یك تعداد آن به شعب مختلف تقسیم شد و تعداد دیگر آن‌به مخزن انتقال داده شد ه و محبوس گردید که در نتیجه تالار مطالعه مسدود و باعث آن گردید تا علاقمندان‌کتب بی مطالعه را رها کرده و حیا ت خود را از شر یاند بی معرفت امین نجات بد هند .

تالار رفر نس که یکی از تالار های قدیم کتابخا نه‌بوده و مواد موخذ در آن قـرار داشت کتب آن نیز را عـی مخزن گردیده و در عو ض مواد و مطالبی در آنجا گذاشته شد که نیاز مندی مردم را بر آورده سا خته نمی توانست .

واما بعد از قیام ظفر مند ششم جدی ، دولت جمهوری دمو کرا تیك افغانستان با توجه به علم و فر هنگ در امر احیای مجدد کتابخانه اقـدام نمود که هنوز هم کار آن‌جریان دارد .

طی این مدت محـدود توانسته تا شعب رفـرنس ، مطالعه و افغانستان شنا سی رایه اساس میتود علمی کتا ب داری دو باره تنظیم و احـیا نماید هم اکنون شعبه مطالعه با مواد ارزشمند علمی به زبان هـا ی معتبـر جـهـا ن

گوشهٔ دیگری از اتاقیکه نامش رامخزن گذاشته بود و کتاب ها در آنجا زندانی‌شده‌بودند .

مجهـز گـر دیـده اسـت‌مجله کتاب نشر یك سلسله همچنان کتب مربوط بـه افغانستان از مخزن و شعب مختلف جمع شده و در تا لا ر شعبه افغانستان شنا سـی گذاشته شده است که با تعمیل این امر کتابخا نه تا اندازه یی مراجعین قبلی خود راجذب نموده است . هکـذا شعبه‌مجلات که‌حاوی کلکسیون های مجلات و روز نامه هـای داخلی وخارجی میباشد مجدداً آماده استفاده مراجعین گردیده است به همین ترتیب شعبه توزیع که دارای کتب مختلف علمی به زبان های دا خلی و خارجی میباشد در معر ض استفاده کسا نیکه کـار ت کتابخانه رابا خود دارند و می خواهند کتب رابا خودبیر نه قرار دارد .

آمر کتابخانه های عا مـه در جواب سوالی گفت :

کتابخانه عامه کابل جها ر کتابخانه فر عی در نقاط‌مختلف شهر کابل دارد که عبارت اند از کتابخانه جوانان که در بارك زر نگار واقع بوده و کتب بـه سویه های مختلف و زبـا ن های مختلف در معر ضـی استفاده جوانان قرار دارد ،در پهلوی کتابخانه جوا نـان کتابخانه اطفال نیز مو جود است که درین کتابخا نـه مخصوصا کتاب های مصور و داستان های مربوط به اطفال گذاشته شده است .

همچنان در خیرخانه مینه د و کتابخانه مو جـود است ، کتابخانه اولی در حصـه‌او ل خیر خانه مینه واقع شده که‌در حدود سه هـزار جلد کـتا ب مختلف علمی دارد و در نظـر است که محتوای کتابخا نه با آثار تازه و مفید تقویه گردد و کتابخانه دومی در قسـمت بنجشد ا میلی خیر خا نـه واقع است که در حدود چها ر هزار جلد کتب مورد مطا لعه در آن مو جود است ودر نظر است که این کتا بخانه نیزبا کتب مفید و مترقـی تجهیز گردد .

آمر کتابخانه های عا مـه کابل در جواب سوالی بـه خبرنگار ماگفت: در جوکا ت کتابخانه های عامه کا بـل یك مه پـریـست نشرات نیز مو جود است که مجله کتا ب ازین طریق هر سه ماه یکبار منتشر میگردد ، منظوراز نشر نشرات مجله کتاب معر فـی گردد .

آمر کتابخانه های عا مـه کابل گفت :

از آنجا که دولت جمهوری دمو کراتیك افغانستان بعد از تحـول شش جـد ی د ر گستر ش بخش فـر هنگی توجه خاصی مبذول داشتـه است کتابخانه عامه در تـلاش است که‌ازطریق‌مجله‌کتاب‌روابط فرهنگی خود رابا مراکـز نشراتی و فر هنگی مما لـك دوست و کشور های همجوار قایم نماید .

کتا بخا نـه عامه کابل که فعلا بیشتر از دو صد هـزار جلد کتب در دسترس داشته‌و در حـد و د (۸۰۰۰) متعلم ، محصل و کار منـد دولت و غیره اشخاص کار ت

(ص ۷)

تالار مطالعه مجدداً مرتب‌گردیده و مطا لعه کنندگان خودرا دو باره جذب کرده‌است

رایور از : حسن بیژن

تدویر کنگرهٔ معلمان به‌مثابهٔ گامی در راه ایجاد تعلیم و تربیهٔ مترقی

(قسمت سوم)

باید یاد آور شو م که دائر شد ن اولین کنگره معلما ن افغا نستا ن قد می ارز نده ومهمی بود که نتایج ثمـر بخش با خود خواهد داشت. جهت انتـرا ك درین کنگره‌ما با د اجـیی خا ص به کشور افغا نستان آمـد یم ودر آن حصه گر فتیم .

ما خوشبخت هستیم که شاهد برگزاری او لین کنگـرهٔ بودیم که بصورت مو فقا نه ودر فضای پـر ا ز صفـاو صمیمیت در مر حلهٔ تو پـس انقلاب ثور دا ئر گردید . به نظر من این کنگره از یـك طرف به وقت خو ب دا یرشد واز طرف دیگر به شکـل بسیار عالی تنظیم گر دیـده بود . این کنگره وا ضـح سا خت که انقلاب ثور یـك روش جدیدی را در ابتـدا گر فته که برا ی از بین‌بردن بیسوادی خد مت می کند .ما با تاریخ افغا نستا ن آشنایی دا ریم . ما به آزاد ی ، غرور عظمت ، دلا ور ی وبزرگـی مرد م افغا نستان احـترا م عمیق داریم. شا نـد ور ـ بیتوفی شا عر بز رگ ملـی مادر قرن ۱۹می نویسد :

«جنت واقعی و فتی بو جـود می آید که در هر خانه‌روشنی سواد و دانش بدر خشد »

به استناداین گفته شاعربه عظمت افغا نستا ن انقلابـی وقتی جها ن خو ب تر آگا ه خواهد شدکه مرد مافغانستان بتوانند بیسوادی را از کشور خـو یشش محو سازنـد و مـر د م ا فـغا نستـان زمانی درین کار مو فق‌خواهند شدکه نتایج حا صله ایـن کنگره وکنگره‌های بعدی‌رامویه مو عملی‌کند.آرزومند هستم که مردم افغانستا ن خوش ـ بخت ،باسواد وآرام باشند .

وی در مورد اینکو نه گرد هم آیی معلمین کشور مربوطه به خود اجتما عا ت رانشکیل داده و مو ضو عات درسی را در اول ودر اخیرهر سال مورد بحث‌قرار می‌دهند.

(ناتما م)

معین وزارت تعلیم وتربیه‌چکو سلوا کیا در حال گفتگو با خبرنگار روز ناه

کشور خود شان گفت :

در کشور ما اجتما عـات معلمین به شکلـی کـه در افغانستان صور ت گر فـت دایر نگردیده و از آن فر ق دارد . در هنگری در هرناحیه شهر در شرو ع سال تعلیمی تمام معلمین جمع می شوندو پلان های درسی مکاتـب را مورد بحث قرار می د هند. همین قسم در اخیر هر سا ل از همه مکاتب معلمین کـه مسوول امور هستند جمع‌شده ومودو عات سا لانه تعلیمی وتربیوی را بر رسی می‌کنند. مادر مکاتب‌ابتدایی‌ومتو سطه بیشتر از صد هزار معلـم داریم . اما جمع شدن تـمام آنها دریك محل امکان ندارد. در گرد هم آیی معلمین کشور هانمایندگان‌معلمان‌درناحیه‌های

خبریال : مینه ناك

په کابل کی دسبو دزیاتوالی پروگرام ترلاس لاندی دی

په کابل ولایت کی داصلاح شوو تخمو نو دزیات تکثیر او ویش په اثر به دسبز یو دتولید اندازه سلوکی ۲۵ زیاته شی .

دنرویج او زراعتی تولیداتو دلوی ریاست یوی منبع دد ی مطلب د خر گندولو په ضمن کی‌وویل:

دسبو دحاصلاتو دزیا توا لی پرو گرام دتری دخورا کی‌موجود دموسسی په وړ یا مر سته‌تر لاس لاندی نیول شوی او بـه لو مړی گام کی ایجا بـو ی چی : داو وړ گمیسیونخه پوه اندازه اصلاح شوی خا لص تکثیر کی فعاله و نـیـه داخلی .

منبع زیا ته گره: به کابل ولایت کی دسبو دتولیداندازی به زیاتیدو سره به دمسوو لو وزارتو نو له لاری د هغـو دخرخلاو بازارو نه والیـسو ل شی .

ددی برو گرام وړ و سته‌تـی پراو دیودجوی امکانا تو بـه صورت کی دبشاروالی او نورو علاقه لرونکو موسسو له لا ری دسبز یجاتو دخپنو ولو نـو دساتنی دپاره دگدا مو نـو او هدف دولتی مسوولو او علا قه لرونکو موسسو دمستقیمو او غیر مستقیمو خد ماتو خخه بـه استفادی کولو سره دسبزیجاتو دتولید داندازی لوړولا ی دی . (نوزیبا)

پا بپای خبرنگار ما در ولایات

در گذشته نمی‌گذاشتند کس حقیقت را بگوید

(قسمت سوم)

دکابل بنار دسبو دمارکیټ‌پوه ځنډه

تخم و بیرودل شی او هیواد ته راوړل شی . به نظر کی دغه تخم داصلاح شوو تخمو نـو شر کت به والك کی ورکړ شی ترڅو هربوط ریاست دفتی او تخنیکی شرایطو له مخی هغـه تکثیر کړی .

همدا راز داصلاح شووتخموتو به تکثیر کی به ددولتی‌فارمو نو خخه هم کار واخستل شی او دزراعتی کو برانیف غـړو او نورو تکړه سبو کرونکو ته به موقع ور کړ شی چی دکر ئی‌تخم یخوخونو د جو ړولو خـخـه عبارت دی چی د ضرورت نـه زیات سبز یجات به ناکلی‌موده کی و ساتل شی .

دسبز یجاتو دحا صـلا تو دزیا توا لی برو گرام خه ناخـه دیری میاشتی راهسی پیـل شوی او هغه ماتی چاری یی تر لاس لاندی دی .

منبع ددی تشد یدی‌برو‌گرام هدف داسی‌وښودد:ددی‌برو‌گرام

پا بپای خبرنگار ما در ولایات

در گذشته نمی‌گذاشتند کس حقیقت را بگوید

(قسمت سوم)

چون روز بازار بود بخاطر اینکه ما نع برای پایه ایجا د نشده یا شد یا او خداحافظی کرده بدا خل بازار به گردش ادا مه دا ده .

یامردی نسبتا مسن بر ـ خوردم که‌خرده فروشی‌داشت. تا مرا دید بلند شد واحوا ل پرسی کرد.

پرسید م :

«چطور است بازار؟»

گفت :

«فضل خداو ند حالا خرید وفروش شی خوب است. خر ج مامی برآید وحتی کـه‌بود ه روز بازار از صبح تا شـام دو نفر سودانمی خریدند . کسی ده بازار چیزی نمـی آورد . »

گفتم :

«آرزو دارم ازین هـم خوب تر شود. و قتی از ا و خدا حافظی کردم چشمم بـه چند جوا نی افتاد که تفنگ ها بشا نه های شان دید ه میشد و معلوم بود که درحفظ نظم وآرا مش با زار سهـم گرفته بودند . از یکی شـان پر سیدم :

«شما چه وظیفه داریـد؟»

در جوا ب گفت : «ما ازطرف کدا م منبع رسمی و ظیفـه نگر فته ایم بلکه بخا طـر نابود ساختن ماجرا جویـان ، تا زند گی آرام مـردم ما را اخلال نکنند و بخا طر دفا ع از تا مو س وطن ودفـا ع از آر ما نهای دو لت مرد می ما داو طلبا نه حا ضر بـه این کار شدیم .

دفاع از نا مو س وطـن یك معا مله نیست. آنطوریکه دشمنان وطن ما ازیاران خود برای ایجاد دهشت و خون ـ ریزی پول می گیر نه، بـر خلاف کسا نیکه در سنگـر دفاع از وطن قرار میگیر نـد و حاضرند به خا طر ایـن امر جان شر یر خود راازدست به هند بسیار فر قـی است زیرا برای آنها پول‌همه چیز است ویرای ما و طـن ونا مو س وطن .

ما حا ضر نیستیم ایـن وظیفه مقد سی را به هیـچ قیمتی عو ض کنیم .

شا ید باور نکنید ، اگـر بگو یم یك مد نی با همیـن تفنگ بر علیه دو لت کـنه در رأس آن امین این د شمن آرا مش وانسا نیت قـرار داشت می جنگید یم. آنوقت هم جنگ ما بر علیه ظلـم وبی عدا لتی بود ما گنهگا ر نبود یم .

چون با قیام پیروز منـد (٦ جدی ۱۳۵۸) امین ویا ند جنا یتکار نس سر نگون شدند وما در یا فتیم که پیروز ی قیام ٦ جدی پیروز ی ماست،

(ص ۷)

جریان گفتگوی خبر نگارما با یکعده از فرو شنده های بازاردهنه غوری

http://rahparcham1.org

رخدادهای جهان ... دنړی سپینې

زندانیان سیاسی فلسطین: چگونه ازپشت میله های آهنین مبارزه کردیم

ترجمه ع . نسیمی

خالد عبد الرحیم علی

(قسمت بیست ویکم)

بعد از آن ، بشمول خودم چهل نفر از اعتصاب کنندگان به زندان «بیت لیده» تبعیدشدیم در چهل وپنجمین روز اعتصاب آمر زندا نها آمد ووعده داد که اگر به اعتصاب خو یش پایان بد هیم، خوا ست های ما ر ا بر آورده خوا هد شد سپس ما را به زندان اشکیلان انتقال دادند که در آنجا همه ی ما به خـــــم اعتصاب گر سنگی موافقـــه کردیم .

وعده نا در ست :

یك هفته بعد آمر زندان آمد ودر حالیکه زهر خندی برلب داشت با نگاه فر یب دهنده ای بطرف ما میدید ، چنا نکـــه گویی اظهار میدارد :

«شما رابرشخند کردم.» در نتیجه ما تصمیم گر فتیم بار دیگر اعتصاب گر سنگی را از سر بگیریم واین اعتصـــاب بتاریخ بیست و چهار فبروری ۱۹۷۷ آغاز شد .

مقا مات زندان جواب ما را با اعمال روش ظا لمانه ، لجـ ـجوب وتغذیه ای اجباری داد ـ. آنها عده ای را که من هرشامل آن بودم ، «طور انضباطی» به زندان جلعمی انتقال داد ندکه در آنجا اعمال وحشیانه تری انتظار ما را میکشند . بعد از گذشت بیست و دو روز از این اعتصاب جدید ، قسمتـــی از خوا ست های ما را پذیر فتند. برای هادوشکهای اسفنجی ،که پنج سانتی ضخا مت دا شـــت تهیه گردند .تفریح روز انه به دو ساعت افزایش یافت وهم چنان از روز نا مه ای انگلیسی «یورو شلیم پو ست» استفاده میتوا نستیم .

ولی حقیکه ما از شکجه هـــا واعتصا بات د شوار خو یش دریافتیم ، هنگا می فسخ پیشه که مقا مات زندان با بعد شاری ما مواجه میشد ند .

کنگوری «ج» :

مقا مات صهیو نیستی ، زندانیان را به کنگور پیـــ ـای «الف» «بی» «ج» تقسیـــم میکنند . کنگوری او لـــی را با شد گان عادی ، دو می را جانیان و آنعده ایکه درجنامه‌ای آنها در طبقه ای با پین قرار دارند ، و سو می را مبارزین فلسطینی تشکیل میدهـــد. دجستر تبعید، مدیر زنـــدان ، همواره با ما در کنگوری اجیر رفتار مینمود .به آنها میگفتیم: «به ما حقوق را بد هید کـــه دولت شما به جنا یتکاران جامعه خود تان میدهد.»ولی در رفتارش نسبت به ما، وی هیچگاه سعی نکرد خارج از نظر شـــی ور، برابر ما بحیث د شمن پیش آمدی داشته باشد و نفـــرت خویش را در مورد ما ابـــراز میکرد .

شرایط نمایشی :

هر کس که تازه وارد زندان اشکیلان میشود وضع ظاهری آن در مرحله اول تو جـــه او را بخود جلب میکند و چنین تصور میکنند که همه چیز مطلـــوب است . به تازه وارد یك میدان باسکتبال ،یك میدان والیبالو یـــك میـــز تینس نشـــان دا ده میشود، ولی تصور اینکه جکونه بیجنبـــد نفر زندانی میتوا ند در طول سی دقیقه به نفر یح روزانه شان از ین وسایـــل ورزشی استفاده کند،حقیقت رانزد بیننده مجسم میسازد .

(تاتمام)

دنیو تایمز خخه

دکمپ دیوید دتړون په مقابل کی دفلسطینیانو مبارزه روانه‌ده

دامن الله محك ژباړه

په زر گونو فلسطینیا نـو دړا مالا، تا بلو سی او بر دو لویدیخو سا ر و نـــو پـــه سر گونو کی دولونـــو د لـ مارشونه و ایرن د اسرا ییلـــر به ضد یی شعارونه ورکو ل او به اسرائیلی بو لیسو یی دیری اور ولی، بو لیســـو دیو یکو دزی ور یا نـــد ی پیل کړی او ژبات شمیـــر ښار یان یی به نلفات ورسول. خو مظا هرو به هیا غه شا ن دوام در لود او فلسطینیا نو دکمپ دیوید یو اړ خیز ټړون به کنکه محکو ماو .

دا حقیقت او سی هر چاته خرگند شوی چی دامو م پ ی ټړون خخه مقصد دادی چـــی داصلی لانجی یعنی دنیول شوو سیمو خخه داسرائیلو و تـــن و دفلسطینیانو روا حقـــو قو بیز ندلو په باره کی دنړ ی‌والو اذهان بلی خوا تـــه واړوی .

دروان کال دفبروری پـــه میا شت کی دتل ابیب دپـ ـپلان (اوتونو) پاداری چا رو د برخی تشکیل د چوړ پدوله محی به اشغالوو تکی اشکر ی دلویدیځ غاړو پـــه سنراتیژ ـ یکی بر خو تر تا معلو مه وخته پوری پا تی شی . په اداره ـ گورنکی یوخ کی به دتل ابیب له جوا ب وسله ممبال شوی بو لیسی هم و جود ولـــری.

په عر بی سیمو کـــی د اسرائیلو د میشته کیدو و حق چی دکمپ د یوید د ټرو ن له محی تثبیت شو پـــه ی اسـرائیلی مشران وزبانـه ی پرله پسی ټینگار کـوی چـی اسرائیل به نور هـم د نـور سیمو دمیشته کیدو پـــه پا لیسی کی وړاندی تگـــه وکړی . د(۱۹۶۷) د یر غـل خخه روومسته د غـا ز ـ استریف په لویدیخو غـا ړ و کی تر ۹۰۰ استو گنځایو نو زیا ت جوړ شد یدی، دنورو پنځو کلو تو به او ږدو کی‌به یوازی به لویدیځو غـاړو کـی ۲۷۰۰۰ یهودی کور نیسو د میشته کیدو له پـــاره (۸٤) هستو گنځا یو نه جوړ کړی شی .

دکمپ دیوید دتړون عا ملین داسرائیلو پـه ملا تـړ پـه فلسطینیا نو کی دد ا ســـی همکا رانو د مینه لو پـــه لټه کی دی چی دخنگـــو د منگو مت دپاره انتخا ب او د عربو دنیو ل شوو سیمو ر را تلو نکی باندی خبری اتری

بی له شرحی

کارتون له فلسطین خخه

بقلم حسن نیر

سیاه‌پوستان امریکا دربرابر روش‌های تبعیض حکومت کارتر اعتراض می کنند

جیمی کار تر که خود را یکی از هوا خوا هان حقـــو ق بشر جـــا میزند در نخستین بیا نیه اش بحیث رئیســـ ـجمهور د امر یکا بتاریخ بیستـــم جنو ر ی ۱۹۷۷ گفت «لازم است مرد مـــا ن همه کشور ها برای تا مین آزاد ی و احترام به کرا مت انسا نی با امریکا یکجا سعی وجدا هدت نمایند .» در یـك بیا نیه بعدی کار تر اعـلام نمود که «امریکا وسا یـــر قدر ت های جهان با ید برای شکل دادن به جها ن نو یـــن عدالت ـ مساوا ت که در آن حقو ق بشر تا مین شود کمك کنند .»

اما واقعات میا مـــی در دو هفته گذ شته نشا ن داد که حکو مت کارتر نه تنهـــا در راه تامین حقو ق بشر حتی در کشور خود شی گا مـــی برنداشته بلکه زنجیرتبعیض واذیت سیا هان را بر گلو ی آنها تنگتر سا خت در دوران حکو مت وی نه تنها سیا هان امریکا از حقوق مساو ی یا سفید پو ستان آنکشور بر ـ خوردار نشد ند ودر مو ر د شان عدالت وگرا مت رعایت نشد بلکه تبعیض و شکنجـه وآزار زیادتر بو ست واستخوان شا نرا سو خت تا آنکســـه آتش قهر و خشم شان علیه دستگاه های عد لی و لیسی حکومت کارتر زبانه کشیـــد وآواز اعترا ض و احتجـــاج شان تو جه جها نیان را بـــه مجسمه عاز ی از روح آز ادی در امریکا خیره سا خت .

هر کس این سوال را بر ـ بان دا شت که این مجسمـــه نمو نه آزادی برای چه‌کسانی بوده میتوا ند؟ برای بیرایان ومستضعفا ن یا برای ثرو ـ تمندا ن و انحصار گرا ن ؟ همه پاسخ خود را از سیاهان خشم آلود در ایا لت فلوریدا دریا فت کردند که مـــی گفتند ـ این سمبول ، آزاد ی دستان مستکبرا ن وقدرتمندان است.در غصب ویا مال کـردن حقو ق دیگـرا ن ـ آزادی دستهای همـا ن قدر تمندا ـ تیکه ایـر انیل را در بمباردکردن هایشس علیه مردم عرب یاری میکنند . آزاد ی دستهـــا ی انحصا ر گرا نیکه افر یقا ی جنو بی را در خو نریزی و تبعیض علیه سیا هپو ستان افریقا عقد میرسانند .

کار ترکه در مبارزاتانتخا باتی به را یی سیا هپو ستان نیاز دا شت وزیاد ترییـــن آواز را هم در مقا بل خرا له بوده میتوا ند؟ برای بیرایان ومستضعفا ن یا برای ثرو ـ تمندا ن و انحصار گرا ن ؟ همه پاسخ خود را از سیاهان خشم آلود در ایا لت فلوریدا دریا فت کردند که مـــی گفتند ـ این سمبول ، آزاد ی دستان مستکبرا ن وقدرتمندان است .

به هر حال اخراج سه تن از رهبـــران فلسطینـــی وکو شش های نظیر آن صرف برای محروم سا خت فیا م جهه عرب فلسطین از جبهه‌ها ی رهبری آن است .رهبرانی که بصور ت بیگیر با کمکو ـ های به اصطلا ح صلح ، میان سادا ت و متجاوزا ن صهیو ـ ایالات متحده‌امریکا وامرائیل علیه ما کمپت . امنیت‌واتحاد ملت عرب بی اثر سازد .

مقاو مت های روز افزو ن

در اصل قیام گستـــرد ه عرب درسر زمین های اشغالی جلنج نیرو مندی به مقـــی مقا مات صهیو نیزم تبعیض ـ گر است ودر عین حال ندای صمیما نه و پاور مندی است برای رد طرح تسلیم شو ندد کمپ دیوید. ود سیسه خـود مختار ی که می خوا هند بر ملت عرب تحمیل کنند .

چنین مشی نشان می دهد که بمو ن شك سا ز شکاری های کمپ دیوید چیز ی جز ـ ما نور های پوچ دیـ‌وما نیـك عاصبا ن که هرگز اراده عملی کردن آنرا نداشتند نه بوده اند .

به هر حال اخراج سه تن از رهبـــران فلسطینـــی وکو شش های نظیر آن صرف برای محروم سا خت فیا م تیـــی مخا لفت ور زیـــده الله. چنین اعمال جا یرا ســـ انتخا لگرا ن صهیو نیســـی این عد ف را نیز پیش ر و ی دارد که هر گو نه مخا لفت عرب در برابر صهیو نیزم و وشنیا نی نیرو های مترقی جهان ازداعیه حقه فلسطینی‌ها روز گا ریست که افسا نـــه کنداهایر را که هی گفتنـــه «مردم فلسطین» وجود ندارند بی اعتبار سا خته اســـت . فلسطینیا ن علی الر غـــم آنکه از منزل و مازای خو یش آواره گردیدند ، به اتحـــاد همیستگی ادا مه داده پراکنده ومتفر ق نشد ند ، فلسطینیان حق انسا نی خود را دیـــ وا قعی دارند و فلسطیـــن آزاد است که صلح و عد الـ را در صفحه بوجود می آورد

از نشر به های جهان

جهه عرب فلسطین از جبهه‌ها ی رهبری‌آن است .رهبرانی که بصور ت بیگیر با کمکو ـ های به اصطلا ح صلح ، میان سادا ت و متجاوزا ن صهیو ـ

د جرس ژباړه

دچین تیری نړیواله سوله تهدیدوی

(دریمه برخه)

سی ،آی ،ای ،سیا، لـــه ډیری مودی را هیسی دډغـی دو خت زار سیدو په انتظار کی‌وه .دسیاگو را گیا نـــو چی د چین دبنوی عنا صـــرو سره به نژدی تما سی کی و ، او سیدو نکو سیا مـــی ته دی هغه کی شول چی لجر ـ ه غوښتونکی دلی وینز تـی او سره را غونډی یی کړی ندی مقاماتو نه‌خرگنده‌شوه‌چی دهغو له جملی خخه یوی ولی دامریکی دافلاعاتو داداری لـه خوا د ۱۹۷۹ کال دجون د ۱۲ نیټی پو سند در لود چی د «دفلسطین دامستاوز » کلمه یاده کړه «خبره دلته ده چـی دی خولو د فلسطین د حلکـو امستازی گڼی» (سام جکسا دمارچ له ایماییس کـی لویدیځو غاړو په پاره کـی وویل: «دفلسطین د آزاد ی ـ غوښتو نکی خنبش له بر نه د فلسطینیانو نور امستاز ی وجود نه لری .»

دمارچ دمیا شتی به (۱٦) دفلسطین آزادی غو ښتو نکی ساز مان اجرا ئیه کمیټـی دغر بی هیواد ونو خخـــا وغو ښتل چی دگارتر ښکنار سا دات نقشه (چی دفلسطین وگړی .ددی مانـادادی چـی دنویدیجـو غـاړو او غـا ز (۶ر۱) میلیو ن فلسطینیا ن دی دهغـو (۲ر۵) میلیـو ن فلسطینیا نو خخه جی پـا بهر نیو هیوادو نو کـــی اوسی پیل کړی اودفلسطین د آزادی غو ښتو نکی ساز مان اود فلسطین دلا نجی د حـل خخه کو ښه کړی شی .

دکمپ دیوید دتړون برصد دنیول شوو ځا یو نـــو د او سیدو نکو سیا مـــی ځا ینو ته به بی ساری ډول ژبات شوویدی .

کار تر دمتحده ایالا تـــو جمهور رئیس مخخی خبرنا دمارچ دمیا شتی دمعـــ ـه ترخ کی یی له قا هره کـــی دمصر د اسرائیلو تـر مینـه دړ ند غی جوړی به و خت کی «دفلسطین دامستاوز » کلمـه یاده کړه «خبره دلته ده چـی دی خولو د فلسطین د حلکـو امستازی گڼی» (سام جکسا دمارچ له ایماییس کـی لویدیځو غاړو په پاره کـی وویل: «دفلسطین د آزاد ی ـ غوښتو نکی خنبش له بر نه د فلسطینیانو نور امستاز ی وجود نه لری .»

دمارچ دمیا شتی به (۱٦) دفلسطین آزادی غو ښتو نکی ساز مان اجرا ئیه کمیټـی دغر بی هیواد ونو خخـــا وغو ښتل چی دگارتر ښکنار سا دات نقشه (چی دفلسطین (۷ مخ)

د چین دبهرنیو چارو وزیر ته دامریکا د سیا سی ډلو د ملاتړ له امله د چین د ملی ګټو د ساتنه لپاره د ټایوان د ازادی د ملاتړ او د چین د یو ځمکه د بیا ځانګړتیا

دانش وتخنیک ... پوهه اوتخنیک ... دانش وتخنیک ... پوهه اوتخنیک

دانترنشنل افبرز خخه

اتوم دسولی اوپر مختنگ لپاره

دمحقق ژباړه

ډېدی وروستیو کلو نو کی د «انرژی» او «قوت» دوه اصطلاحات په پوهنځیرژباړو پلاو بیلو ورځپاڼو، مجلو، خبرو نو، بیا نیو او کنفرا نسو نو کی په ملی اوبین پوالهسر یه په پراخه پیمانه نه همکس شوی او پر د غسو ما پلو باندی ژباړ تنسی تشریح روا نی دی. او به دی هله تل دخطر زنګ وهل کیږی چی دخه و خت به دانرژی نړیوال بحران منځ ته راشی ؟

تیلو ته داهریکا ژباړ تنه اود انر ژی دبحران دمنځ ته را تګه سترہ ناوړه پیښه هغه هسا یل دی چی تر دلو پد پخو هیوادو پسه مسیو عا تو کی په مسلسلیه توګه خپریږی . دد غه خطر زنګ دغرولو علت شکید دی ، خکه چی تن ورخ دانر ژی بحران دپاکوالو هیوادو دستور او اقتصا دی مسو نزو خخه شمیر ال کیږی .

یو لی مو تفی احصا ئیی ته کندوی چی تن ورخ په تن کی د انرژی سرچ لکیښت ورخ په ورخ مخ په زیاتیدو دی همدا ډول د انرژی دندغه مخ په زیاتیدو تن استهلاک تر خنګ په ډېره چټکی سره دهغه پوهه هم د لوړیدوپه لوررواندهدیوی لسیزی خخه ترپاتی لیزی پوری دبیی د غه لوا لی په خپر گنده تر که لیدل کیدای شی .

دډیرو کلو نو په او پردوکی د کساتو داسی فکر کاوه چی انهی انر ژی پوازد یه نامی چاروکی داستفا دی وړ دچی دغه نظریه او تیوری تریسا خلو د د پیر ش کاله زړه شوی وه دغی نظریی دلو مړی انو مسی چارد نی دلیتی خخه نیو لی پوه د یوی پیړی د خلور مسی برخی خخه پی ژباړ تانکشاف وکړ .

که غو بینئه و شی چی انرم یا ید دسو لی اوپرمختیا لپاره په کار ولو یزی نو خولهپه دهغه سره محا لفت خرکند کړی ؟ رو ښا نه ده چی انحصا را ت په ګیره پیسا دتیلو انحصا ر کوو تکسی هغه کوی چی دسو لی مواد په خا صه تو ګه تیل تر خپل کنترو ل لاندی راو لی دغه انحصارات به زیا ته پیسا نه سود او ګټه له دغی لاری تر لاسه کوی .

دغه کسا ن داوی قسو ی انر ژی دپیدا ینت بر مسایوبا ندی بی ا عتما دی را منځته کوی او تر وسه وسه ریسا ر یا سی چی دانر ژی دتو لید په مقصد د هستو ی تکنالوجی ته ګرا ن شی او یا لږ تر لږه دهغه معیار او اندا زه محدود ه کړی. دهستوی انر ژی دتو لیدو لو مخا لفین دد غه کار یعنی دانر ژی د تو لید دژباړ توانی دمخنیو ی لپاره خه دلیل او ثبوت لری ؟

دوی دا سی ادعا کوی چی په هره بر خه کی چی د هستوی انر ژی دمیشتوتو خخه کار وا خستل شی هغه ډېر خطر ناکه وی په همدی اسا س دوی پوازد ی پسه خطر نا که بر خو کسی دد غی انر ژی په کار اچو ل نه ردو ی پلکی دخپلسو انحصا ری کټو دسا تلو پسه مقصد په هره کټوره بر خه کی د هستوی انر ژ ی خخه ډکار اخستلو سره مخا لفت ښیی .

دشوروی د اتحاد دعلو مو داکا ډمی نا متو غسو ی انکشا ف دد غی پیښی پسه هکله ویلی دی ، او پسه پخو خبرو تو دها رایز پورکت د آغیزه ناکو هستو ی عملیا تو په هکله پرده غړ پو لسی ده دوی پوه ډیره پیښه پسه مبا لغه آمیزه تو ګاتوریه ښیی دغه شان پالیسی د تیلو د انحصار ا تو له خوا خکسه تعقیبیږی چی دوی فکر کوی چی دهستوی انر ژی تر پوله مسا بقه به په ورو ستسی تحلیل کی ددوی ګټی په خطر کی وا چوی .

رښتیا هم د هستو ی انر ژی دیرا خنیا سره سم دمغه د را دپو اکتیفی موادوپه وا سطه د محیط د ککړ تیا مسله را منځ ته کړی ده تن ورخ دتری ژیا تو خلکو ددی مو ضوع سره علا قسه پیدا کړی ده همدا او س د شوروی اتحاد مر بو طسو پیخه و پشت کلنیو تجر بو اود یو شمیر نو رو هغسو هیوادو زورو خپر نو چسی اپو می انر ژی یی از مو یلسی ده ، خر کند ه کړی ده چی د خانګړی تکنالوژ ی پسه هر سته کیدای شی چی دایوهی انر ژی خخه په بی خطره توګه ګټه وا خستل شی .

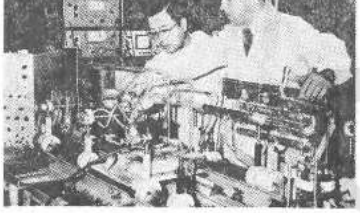

دلایزر له شعاع خخه ډکار اخستلو په هکله دهلو خلوبود ګوښه

دانرژی د ورو ستیو کلو نو د «انرژی» او «قوت» دوه اصطلاحات په پوهنځیرژباړو پلاو بیلو ورځپاڼو، مجلو، خبرو نو، بیا نیو او کنفرا نسو نو کی په ملی اوبین پوالهسر یه په پراخه پیمانه نه همکس شوی او پر د غسو ما پلو باندی ژباړ تنسی تشریح روا نی دی. او به دی هله تل دخطر زنګ وهل کیږی چی دخه و خت به دانرژی نړیوال بحران منځ ته راشی ؟

تیلو ته داهریکا ژباړ تنه اود انر ژی دبحران دمنځ ته را تګه سترہ ناوړه پیښه هغه هسا یل دی چی تر دلو پد پخو هیوادو پسه مسیو عا تو کی په مسلسلیه توګه خپریږی . دد غه خطر زنګ دغرولو علت شکید دی ، خکه چی تن ورخ دانر ژی دبحران دپاکوالو هیوادو دستور او اقتصا دی مسو نزو خخه شمیر ال کیږی .

یو لی مو تفی احصا ئیی ته کندوی چی تن ورخ په تن کی د انرژی سرچ لکیښت ورخ په ورخ مخ په زیاتیدو دی همدا ډول د انرژی دندغه مخ په زیاتیدو تن استهلاک تر خنګ په ډېره چټکی سره دهغه پوهه هم د لوړیدوپه لوررواندهدیوی لسیزی خخه ترپاتی لیزی پوری دبیی د غه لوا لی په خپر گنده تر که لیدل کیدای شی .

دډیرو کلو نو په او پردوکی د کساتو داسی فکر کاوه چی انهی انر ژی پوازد یه نامی چاروکی داستفا دی وړ دچی دغه نظریه او تیوری تریسا خلو د د پیر ش کاله زړه شوی وه دغی نظریی دلو مړی انو مسی چارد نی دلیتی خخه نیو لی پوه د یوی پیړی د خلور مسی برخی خخه پی ژباړ تانکشاف وکړ .

که غو بینئه و شی چی انرم یا ید دسو لی اوپرمختیا

دانوم په زمانه کی پیاهم یو شمیر زیات ماشومان دسوء تغذی په ناروغی اخته دی .

دخو پو په هکله علمی خیړنی :

د و ـ س ژباړه

دنړی په مختلفو هیوادو کی دخوړو خرنګوالی

دسسویایی افریقا تو کمونه:

دد ی سیمی لپاره طبیعسی منابع پریمانه دی او د خوړو سترہ برخه یی د ژو یسو ښکار ول دی . دو ی له هیڅ پولژ ویو ماراتو ، خو خښو او دوتو له چنجیو نه ډډه نه کوی هر شی چی لاس تسه ور شی هغه خو دی نیا تسی محصو لات یی دتو یا یی ، میوی ،سبایه او دیو توریپشی دی . ددی سیمی د تاریته و ورخنی دندی دژوپو ښکا ر او دوړو هلنا تو د نسدی دمرغانو نیو ل او د ښکسو وطعمه د کیانو لاس ته راوړل دی . خرنګه چی دد ی سیمی خلك دمانګی له نعمت نه محروم دی نود مالګی پر ځای دخپلو وتو له پاتو نه لاس نه راوړل شوی اپر ی استعما لو ی به استوا یی افریقا کی آب وهوا دخمکی ارتفاع او له سمندرنه لری والی دد ی سبب شویدی چی به پر ګټو کی دخو پو درد او پیر ومو هی د بیلګی په توګه د کنګو په خنیڅسه سیمه کی هندی قلفا سسن (شیر ین کچا لو) نه پیدا اکیږی .

او دد وی دخو پو ا صلی مواد لوړ پیا ، نخود ، بسنه، کدو او حیوانی محصو لات یی شیدی ، پیرو ی ، مستی او کو چ دی او د کورنیسو ژو یو روژ نه هم پکی دود ده .

دلمر ینی افریقا بو میان :

ددوی د خو پو ا صلی مواد غنم او اوریشی دی چی له دی غلونه به مراکش کی دوډ ی او په نو نس کی پیتسو ی پخیږی . ددی سیمی د کړی نباتی محصو لا تو له دیره زیاته یا ملر نه لسر ی اود شتمنو اتمریکا تی میسو ی انګور بادا م ، کیلی او نور ی قیمتی میوی دی . خوانیستن یی به انګیرو او وحشسی هلنه وانو پاتد ی قنا عسست لری. په دو ی کی دکوز نیو ژو یو رو ژنه هم دود ده .

او د شتمنو به خو پو کی حیوانی محصو لا ت دیسره زیاته واته لری .

اسیایی هیوادو نه :

په اسیایی هیوادو کسی د پیلګی په تو ګه په هندو چین کی دخو پو ا صلی سرچینه ور پچی دی چی دد ی نرخنګ دلو پیا ، کچالو ، یا قلی او سیو نه هم کار اخیستل کیږی او حیوانی محصو لات پی کیا ن مر غا ن خو ګان او خینی خو ځندی دی . ددی سیمی پو میان د اوو یا پی فضا یی شو ی غو ښو نسه کرکه لر ی دپو زیا ت لسه شیدو کو جوه او پیرو نه کار اخیستل کیږی . له ننی عامی خپر نو نه داسی جوتیږی چی په هغو سیمو کی چسی وګړی د طبیعت له غیږ کسی ژوند کو ی د پسر مختلسو هیوادو نه خیر د خا لګر و عفا یدو یابند نه دی هر شی چی لاس ته ور شی هغه به خوړو کی شا مل ی .

لکه مور کان،ماران، سپیا ن او داسی نور او حتی داسی توکمو نه هم شته چی دخپل همجنس غو ښی خوړ ی .

ارو پایی هیوادو نه :

له کومو خپرنو نه چسی دسویس په میرند و نو کسی شو یدی داسی جو تیږ ی چی دډیری دتو ر لو په دوره کی ددی سیمی و ګړو پخیلسو ور خنیو خو پو کی تیا تسی محصو لات لکه غنم ،اوریشی جوړو او اپر دن استعما لړل او له داتو او غلو نه پسسی ښوروا او پول پول دو ی. پخولی او حیوانی محصو لات پی دکناتو او ژو یو ښکارول و. دد و ی په خوړو کی هم نباتی محصو لات او هسم حیوانی محصو لات شامل و.

دګلبا نو دور ه (پخوا تسی فرانسویان :

ګلبا نوچی د مسیحیت نه وړاندی به یرا خو سیمو کی ژوند کاو ه نو لو سره ور ته ژوند در لود .

په دوی کی کر ښیرا خنیا کړی وه او له غنمو نه پسی سپینی ډوډی پخولی چی پسه نو له نړی کی بی خانګړی شهرت درلود او له اور پشو نه پی د سرو وازپیر جو پو ل. دوی سر پیر ه بر لیا تسی محصو لاتو نه حیوا تسی محصو لاتو نه هم استفاد ه کوله. او دکور نیو ژوپو به روزنه کی یی هم لوی لاس درلود .

له منځنی پیړی نه تسر انلسمی پیړی بوری :

په منځنی پیړی کسی د ناوړو پیښو له امله دنو لید ساحه ډیره تنګه شو ی وه او به خوړو کی ډیر لږ تحولات او بدلو نو نه لید ل کیدل ولنه دلو ړی ساحه دومسره پراخیږی چی خینی جلسك پیړ نه خرد رو پو تسه مراجعه کو ی . له سپاړلسمی پیړی نه را په پخوا کر ته پیرنه د بشپړ تیا لور تسه درو می . نو ی محصو لات میتخ نه راځی . کچا لو لسه شپاړ نه (۱۵۵۰) هسپانیسی نه را وړل کیږی او پهورخی کرنه کی ډیر زیات دود پیدا کوی . دزما ن نه تیر یدوسره په نوله نړی کی د سسود محصو لاتو له راتلو سره خوړو په دود کی تحو لات میتخ نه راځی او تراسسوره نیشن داسانتیا و لسه امله به اکثرو سیمو کی د خوړ و انبول او موازنه صادسل شو یده . که چیر نه له پیړی خوا د خوړواصلی موادنباتی محصولات تشکیلو ی له باتی خوا دنباتی محصو لا تو تسر خنګ حیوانی محصو لات هم خای لری .

ترجمه از سبوتنیك

خواب وصحت

مترجم :ا. علی

یك شخص چادر باینه بخواید : ایا مر د می هسم هستند که هیچ نمید وا بناه ؟ از همین او ل مرحله میتوانم روشن کنم که خو شبینان و طرفدار ا ن بر خوا پسی انفدر کم ومحدود اند که طرفدارا ن بیخوابی میباشند.

دقت ومطالعه در پساره خواب حد ئیا تیرا که نا ـ شی از شکایت مردان وزنان بی خواب باشدبی پایه میسازد. البته بعضی ها خیلی کم می خوابند ، مثلا یطر کبیر ، ناپلیو ن ، الکسا ندر هسا مبولت ،میرابو، شیلر ،گویته همه در روز پنج سا عست میخوا بید ندرحالیکه ادیس فقط دو یا سه ساعت مسی خوا بید .

کسانی هم هستند کسسه شش ساعت و حتی تسه ساعت میخوا بند و بعسه از استراحت طو لانی احسا س آرا مش می کنند .

مطابق ارقام واحصا ئیه های معتبر ، بیش از یك سوم نفو س کشور های انکشا ف یافته از کم خوابی شکا یت دارند در تحقیقا تی کسه در مامسکو بعمل آمد ۶۰۰۰ نفر که سن شان ده سا ل وبالاتر از آن بود مورد بر سش قرار کر فتند .

درنتیجه معلو م شد کسه ۴۵ فیصد آنها از خوا بخود ناراضی اند ، اما شکا یا ت شان مشابه نبود و از هسم تفاو ت دا شت .

کم خوا یا ن ۲۱ فیصد آنها را تشکیل میداد ، ۱۴ فیصد کسانی بودند که خیلی عمیق می خوابید ند و لی از طول خوا ب نا را ضی وناخشنود بودند ، ده فیصددیگر که طول خوا ب راضی شان میسا خت از نبود ن عمیق آن رضایت ندا شتند. ناگفسه نباید گذا شت که در گروپ کم خوابان بسیاری ازمعلمین مکاتب وشا گردان مکا تسب عالیتر شامل بودند .

در گروپ بی جوابسا ن کسانی قرار دا شتند کسه سن شان با لاتر از چهل سال بود . آنها به زحمت به خواب می رفتند و عوار ض چو ن صر یان شدید قلب ،تکانهاو دلتنگی های در آنها مو جود بود . این گروه بیشتسر از امراض در ونی یا هیجا نات مزا هم به رنج و تکلیسف بودند . (چو ن ، تر س ناشی از امراض ، دلوا پسی،عادات آزار دهنده ذهن ،کم روحیه گی وخستگی بی مورد ...) آنها قاعده تادر یکعد ت طولانی به استعما ل قر ص های خوا ب آور دست زده و تحت تداو ی روحی قسرار گرفته اند .

بعد ا معلوم شد که در بین شکایت کنند گان کم خوا بی عده ای هم ازکار گران نرا ـ نسپورت ، خانمها یسی کسه وظیفه پیرو ن خانه ندا شتند وباز نشسته ها و متقاعد ین، درین جمله شامل است .کار ـ گرانیکه در فابر یکا تپسر سرو صدا مصرو ف فعا لیت بودند در این میان وضعیت کمو بیش متوسط را اشغا ل میکردند ، آما نیکه به فعالیت های فکری و رو شنفکرا نسه می پر دا ختند زیر عنوا ن خواب های مضطر ب وپریشان ثبت نام می نمودند . با آنهم به اساس آمار یکی از اعضای شعبهٔ ثبت و نشر ۱۹ فیصد اینها به علت کار شد یسه فکری ، فقدا ن خستگی های عضلا تی و معلو ما ت ها ی زاید و اضا فی از خوا بشان را دنی بودند .

در جریان تحقیقا تی که از عدهٔ بیما را ن بعمل آمد از آنها خواسته شد تا هر باز که بیدار می شو ند در صفحهٔ مخصو صی که به ایشان داده شده بود نشانی کنند ، در نتیجه معلو م شدحتی بیماران مدعی بیخوابی نشا ن وعلایم کمی به صفحه می کذا شتند وریکار د های ثبت شده از جریان خوابشان نشا نداد ه است که استرا حست ایسمدت خوا ب از حا لت بیدار یشان بیشتر بسوده است .

پس سئوا ل در کجا ست ؟ آیا واقعا مرد م در مورد مزا حمت هاو اضطرا با ت وبیم خورد ن خوا بشا نغلو می کنند ؟

دلیلی برای تصور ایسن مطلب موجود نیست ، نخست مدت پیدا ری که در شسب بوجودمیایدهمیشه طولانی نر از آنچه واقعا هست به نظر میآ ید ، تا نیا در جر یسان خوا ب ذهن به فعا لیست های اشتباه آمیز و تغییسر نادر ست وقایع که در بیداری ثبت نموده می پر دازد ،

چگو نه میتوا ن با اشخا ص در رفع پرابلم های کم خوابی و اثرات آن کمك کرد ؟

(ص ۷)

ترجمه از عبدالله

امکانات آینده درسیارهٔ زهره

در یاها وابحار یکه اکثو ن در کره زمین بمشا هده میرسند، در آینده امکان ظهو ر شان درشکستگی ها، گودالها، وسطوح یا ئین کره زهره نیز مو جود خواهد بود. ایسن مطلب تو سط دو کنور سرجی و سکسیو ما تسکی منجسم شوروی ویرو فیسور دا نشگاه کیف انتشار یا فته است .

مو صو ف چنین اظها ر مینمایدکه : «قوا عد کلسی تکامل تدر یجی ایکه در سطح کره زهره حکمفر ما سست زما نی این قوا نین در بد و مر حله در تکا مل تدریجسی کره زمین نیز حکمروایی داشته است ، چنا نچه حقا یسق و نظر یا ت عمده تما یا تکسر آنست که در حدود بیسست هزار سال قبل کره ز هسره توسط انفجار قوی آتشفشا نی تکان یا فته واین انفجار توام باخروج وفوران مواد کماحته ازتحت قشر (مگما) اینسمواد بوده است.. مواد مذ کور که درجه حرار تبلند را به مت طولا نی در سطح کره سیاره حفظ میکند از مایع لاوا متشکل گردیده ا ست .و نما ئیسر رویداد ها عملیات ، و قسوای آتشفشا نی آن تا امروز هسم با قیما نده است. زیرا تعدا د زیاد کار بن دای اکسا یسد وحاکستر در اتمو سفیسر این سیاره بو سیله دستگا ه احقیقا تی شوروی بنسا م (ونیرا) کشف گردیده است. و همچنا ن شکستگی هسا ی وسیع که در سطح کره ز هر، تشخیص شده است تا پیسه کننده نظریا ت فوق میبا شد.

مگر در آینده احتمسا ل سرد شدن اتمو سفیر ایسن سیاره بو سیله تغییرا ت دفاو کیمیاوی امکان پذیر بسود ه ودر نتیجه دریاها وحو ضهای مانند زمین در سطح این کره با اختلاف جزی در ترکیسب آن، بو جود خوا هد آمد .

گوشه‌یی‌از سیارهٔ زهره

http://rahparcham1.org

اعلان ... اعلان ... اعلان

ضرورت است

قوماندانی مدا فعه‌هوا تـــی برای احتیا ج قطعات مر کـز ویکرام به قرار دادی میـــوه‌تازه ضرورت دارد. اشخاصیکه خوا هش قرار داد را داشته‌باشند به‌تاریخ ۱۹ جوزا بـه آمریت خریداری لوژ ستیـک‌درخوا جه رواشی مرا جعـــه نمایند شرطنا مه رامیتوانند ملاحظه کنند تا مینات قبـــلا اخذ میگردد .

۱-۳-۳۹٤

ضرورت است

تصدی مرمر ور خـــام بـه دوقلم جنسی ذیل ضرورت‌دارد.
چوب سو خت ارچه بقسم‌کنده (٤٠٦٠٠٠) کیلو .
خشت خام یك ملیون ودوصد هزار قالب

اشخاص وموسسا تیکـــه‌خواهش رسانیدن آنرا داشته باشند در خوا ستـــهای‌خود را بمدیریت عمو مـــی فرو شات تصدی واقع بلچرخی بسپا رند خود شـان بتاریخ (۱۷)جوزا جـــهت داوطلبی‌حاضر شوند شر طنا مـــه راملا حظه وتا مینا تاخـــذمیگردد

۱-۳-٤۰۳

ضرورت است

فابریکه پشمینه‌بافی بلچرخی بمواد ولدنگ کاری، چـــوب باب ،افزار نجا ری ، آهـــن،باب ، افزار ورا ب، سا مان برق ،پرزه جات ماشین های‌نداقی ،نخا ی بـا ست،رو- غنیات که عموما بانواع‌مختلف‌میباشد ضرورت دا رد مـو- سسات‌و تجار انفرادی که‌تحت‌قرار داد بتوا نند برسا نند غرض داوطلبی بتاریخ۳۱جوزا بخدمات فابر یکه پشمینـــه بافی مراجعه نما یند شرطنامه‌ولست سا مان رامیتوا نند ملاحظه کنند‌تامینات اخذمیشود

۱-۳-۳۸۷

ضرورت است

ریاست گرخدوی بـرا ی‌بخت ماکولات مامورین خود:ر سالـجاری به (٤) هـــزاروهشتصد) کیلو برنج اعلـــی باریك ،(بیست‌ویکهزار) کیلو چوب‌بلوط و(یکهزاروهشتصد) کیلو روغن‌اعلی ضرورت‌دارد.

ا شخا صیکه میتـوا نند برسانند درخواستهای خودرا به مدیریت خدمات گـرخدوی بسپارند و خود شان به تاریخ (۱۵) جوزا که آخـریـن روز داوطلبی است نـزد هـیـات مراجعه نمایند تامینات اخـذمیگردد .

۱ر۳-۳۸۲

دوایر و موسسات محترم مطلع باشند

قرطامیه‌باب‌ذیل درریاست‌انحصار دولتی موجود است.
کاغذ تایپ و تحریراینالوی(٤٥)گرامه .
کاغذ نازك جلازار چاپانـی(۱۰۰) گرامه.
قلم کاپی چاپانی.
میز قلم دوقوشئی ازکمپنی‌سنیگوی چاپان .
میز قلم دوقوشئی از کمپنی پلاینتو م چاپان.
میز قلم یك‌قوشئی ازکمپنی پلاینتو م چاپان.
قلم تراش عادی مساله‌یی.
رنگ سرخ‌قلم چکوسلواکی. ماشین کـا غـذ شکـاف چکوسلواکی .
کارتن‌کماندار چکوسلواکی.
کاغذ پنج رنـگ ۱۳ر۲۱۸ ـاسترالیایی .
کا غذ گستنتر اطر یشـی‌تخته دو .
کاغذ دبل جلادار چاپانـی(۲۵۰) گرامه .
فیته تا یپ (۱٦) مـلـی‌چکوسلواکی .
تابه مهر هندی .
قلم پنسل چکوسلواکی.
قلم دوازده رنگه چکو سلواکی .
رنگه گستنتر هندی.
کاربن پیپر چکوسلواکی.
استنسل چکو سلواکی .
سوزن ماشین‌چکوسلواکی.
فیته تـا یپ (۱۳) ملـی‌چکوسلواکی .

دوایر و موسسات اگـــر ضرورت داشته‌باشند بمدیریت عمومی نما یند گـــی ریا ست‌انـحصـا ر ی د و لتی‌وا قع سالنگ واپ مراجعه نمایند. برای معلومات‌بیشتر به‌تیلفون (۳۲٤۵۸) تما س گـرفته،میتوانند.

۱ر۲-۳۸٤

لیلام‌میشود

شرکت هوایی آریانا یـك‌اندازه سامان داغمه از قبیـل ظروف پلاستیکی والمو نیمی‌جاروب برقی ،بخاری ،قالین، چوکی وغیره رالیلا م مینماید. اشخاصیکه خواهش خریداری آنرا داشـه باشند بتاریخ۱۲ جوزا بمدیریت تیه آ ر یانا مراجعه نمایند.

۲ر۲ر۳٦۵

نرخ گرفته شده

برینتا موسسه به تعداد(۱٤۵۰) دست دریشی بهاری مستخدمین مربوطه خود راازقرار فی دست (۲۱۸) افغانی از عبدالعزیز دکاندار نرخ‌گرفته ا ست . تجـار و موسساتیکه جنس‌فوق راکمتر برسانند درخواستهای خودرا از تاریخ نشر اعلان الی ده‌روز بمدیریت تیه برینتاموسسه واقع منطقه‌چنس سیرده وخودشان به ساعت ده بجه تاریخ ۱۰ جوزا به مجلس داوطلبی‌حاضر شوند شرطنامـــه را میتوانند ملاحظه کنند تامینات‌اخذ میگردد .

۱ر۲-۳۷۳

نرخ گرفته شده‌است

ریاست دستگاه ساختمانی‌هلمند رنگ تعمیراتی مـور دضرورت خود را ذیـلا نـرخ گرفته است .

رنگ بودری (۱۰۰)کیلـوگرا م ،ورنس (۲۰۰) کیلـوگرام . گلگل (۲۰۰۰ کیـلـو گرا م ،برس رنگمالی٤ـانجه‌دوصد دانه، برس رنگمالی۳ـانجه (۲۰۰) دانه بقیمت مجموعی مبلغ (نودو نه هزاریکصدو شصت‌وشش افغانی)و شش پول از پسران حاجی عبدالرحیم واقع حصه اول‌جاده میوند .

رنگ پلاستیکـی سفیـد(۵۰۰)قطی بوز ن خـالـص (۵ر٤ـ کیلوگـرام) بقیمت مجموعی مبلغ‌دوصدوسی هزارافغانی و رنگ روغنی (۵۰۰)قطی بوزن ٤ کیلوگرام‌بقیمت مجموعی مبلغ سه‌صدو ده‌هزار افغانی از فابریکـه صنایـع کیمیاوی وانجنیری افغان.

اشخاص وموسسات داخلی کـه میتوانند کمتر ا ز نرخ‌مذکور برسانند درخواستهای خود را بآمـریت عمـومـی تدارکات در گذر گـاه عقب‌لیسه حبیبیه سپرده خودشان بتاریخ ٤اجوزا غرض‌داوطلبی مـراجعه نمایند لست‌و مشخصات را میتوانند دردفتر تدارکات ملاحظه نمایند مبلغ(سی هزار) افغانی تـامینات نقدا اخذ میگردد .

۲ر۳ر۳۸۳

نرخ‌گرفته شده‌است

ریاست دستگاه سا ختمانی‌هلمند سا مان تعمیرا تی موردضرورت‌مرکز برو ژه هـــای مربوط خویش رازیلا نرخ‌گرفته است .

نه‌قلم سا مان تعمیرا تـی بقیمت مجمو عی مبلغ (یـك‌ملیوو‌بیست‌وچهار هزاروسه‌صدو شصت افغانی از تجار تخا نه محب زاده.

چهار قلم سا مان تعمیراتی‌بقیمت مجمو عی مبلغ (هشتصدوهشتا دو هشت هـــز ار ـ وششصدو هفتادو دو) افغانی‌ازتجار تخانه حاجی محمدنسیم.

ده قلم سا مان تعمیرا تـی‌بقیمت مجمو عی مبلغ(هشتصدوپنجاه وپنج هزار و پنجصد- وشصت‌افغا نی از تجار تخانه‌حاجی عنا یت الله .

شا نزده قلم سا مان تعمیراتی بقیمت مجمو عی مبلغ(دوصدو هشتاد وهفت هزار و شصت‌صد وچهل افغا نی ازتجارتخانه حاجی عبدا لستار .

دو ازده قلم سا مان تعمیراتی بقیمت مجمو عی مبلـغ‌یك ملیون و سه صدو نودو- هشت هزار وهفتصد وبیست‌افغا نی ازتجار تخا نه حاجی‌محمد اکبر .

اشخـا ص و موسسات داخلی که میتوا نند کمتـــر از نرخ مذکوربرسانندرخوا- ستهای خودرا به آمریت‌عمومی تدارکات دستگاه درگذر گاه‌عقب لیسه حبیبیه سپـــرده خود شان بتاریخ دوازده جوزا که‌آخرین روز داوطلبی تعیین‌گردیده مراجعه نما یند لست ومشخصات رامیتوانند ملاحظه‌کنند تا مینات نقدااخذمیگردد.

۱-۳-۳۸۱

نرخ گرفته شده‌است

دستگاه سا ختما نی افغانی (۱٦)قلم روغنیات مـــوردضرورت پروژه بلخ واسنا ك مرکزی مربوط خود رابقیمت‌مجمو عی (۲۸۲۸۵٦) افغا نی ازبازار نرخ‌گرفته‌است.اشخا- ص وموسسا تیکه میتوا نندبقیمت کمتر طور قرار دادبرسا نند در خوا ستهای خود را بسپارند خود شان ساعت ده‌قبل ازظهر ۱۳ جوزا جـــهت‌داوطلبی بدفتر آمریت عمو می تـهیه وتدارکات در بلاك اول‌اداری مکروریان مرا جعه نمایند شرطنامه رامیتوانند ملا- حظه کنند تضمین نقدا اخـذمیگردد .

۱-۳-۳۷۹

نرخ اخیستل شوی دی

دکرنی تولیدا تو اوروا‌جولولوی ریاست لس یا بـی‌به هر ډول سایز ونو دپا یپ ماشینونه یوخا یی به‌دوسوو‌سپر خلو پښت ژره افغا نیو نرخ‌اخیستی دی موسسی او نور خوك که تی دکمو لوخپال‌گری دجوزا تر۱۳نیټی پورې دی دانصاری به خلور لاری کی دفرانسی‌پیدا کوژیرمرکزته مخامخ دتریډ ریاســـت‌دخدماتو مدیریت ته ورشـی تضمین اخیستل کیږ ی

۱-۲-۳۸۵

نرخ گرفته شده است

ریاست دستگاه سا ختمانی‌هلمند دوازده قلم سا مـــان‌برق مورد ضرورت خـود را بقیمت مجمو عی مبلغ (یکصدوپنجاه وهشت هزارو ششصدوشصت) افغا نی ازذکر یـا الکتر یك هشت قلم سا مـان‌بر ق را بقیمت مجمـو عـــی‌مبلغ (نو دو دو هزار) افغانی ازفر حت الکتریك ویـــك‌قلم سامان برق‌رابقیمت(بیست‌ودو هزارو پنجصد)افغا نی ازفریدون الکتر یك نرخ گرفته است .اشخاص وموسسات‌داخلی که میتوا نند کمتر از نرخ مذکور برسا نند در خواستهای خودرا با مریت عمومی‌تدار کات واقع‌گذر گاه عقب لیسه حبیبیه بسپار نـــد‌خود شان بتاریخ (۱۷) جوزا‌با مبلغ بیست هزار افغا نی تامینات جهت داوطلبی مـراجعه نما یند لست ومشخصا ت‌رامیتوا نند در د فتر تدارکات ملاحظه کنند .

۱-۳-۳۸۰

نرخ گرفته شده

ریاست دستگاه سا ختمانی‌هلمند دو قلم موادتعمیرا تـی‌مورد ضرورت خود را از بازار قرار آتی نرخ گر فته است.

خشت پخته یك ملیون‌قالب‌فی هزار قالب مرو جـــی‌مبلغ یکهزار و بیست افغا نی رسا نیده تعمیر جمعـا یـك‌ملیون وبیست هزا ر افغا نی‌از خراج الد ین وا فـــع دهخدا یداد. چونه کلو حـــه صد وشش هزار وچهارصد کیلو گرام از قرار فـــی کیلو گرام (۱ر۷۹) افغا نـــی‌رسا نیده تعمیر جمعه‌ابلـغ‌پنجصد وپنجاه هزار افغا نـی از حا جی حیات الله وا قـــع‌ده خدایداد.

اشخا ص وموسسا ت داخلی که کمتر ازنرخ مذ کورپوا نند برسا نند در خوا- ستهای خود را با مریت عمـو می تدار کات گـذرگاه عقب لیسه حبیبیه بسپا- رند وخود شان بتاریخ ۱۹جوزا جهت داوطلبی مرا جعـــه‌نما یند مبلغ‌سی هزار افغا نی تا مینات نقد ا اخذ میگردد.

۱-۳-۳۸۹

نرخ گرفته‌شده

وزارت تعلیم وتر بیـــه‌پنجاه وشش قلم سا مـــان‌تشناب وبرق ضرورت لیسه عمر شهید را از بازار نـرخ‌گرفته اشخا ص وموسسات‌که میتو ا نـــد از نـرخ مذکور اکمتر برسا نـــد‌ازتشر اعلان الی ده روز درخواستهای خود رابه مد یریت قرار داد های مد یر یـــت‌عمو می خد مات برسا نـد‌لست‌و مشخصات را میتوانند ملاحظه کنند .

۱-۲-۳۹۷

مناقصه کنندگان مراجعه‌نمایند

شاروالی سنگچارك اعماریك دربند تعمیر اداری‌خویش رامطا بق نقشه وبرو تو کول‌انستیتوت شهری حوزه‌شمال بانور محمد وعوض مـــرادقرار داد مینما ید منا قصـــه کنند گان بنا ریخ ۱٦جوزا به شاروالی سنگچارك مراجعه شرایط را مینو اند ملا حظـه‌کنند .

۱-۳-٤۰۷

قرار دادمیشود

گوشت گو سفند ما کـول‌سال (۵۹) کار گران فابریکه سمنت جبل السراج را غـلام‌حیدر قصاب فی‌کیلو (هفتادو- پنج) افغانی طبـــق ســـال‌گذ شته قرار داد مینما یـــد. اشخا صیکه مینوا نند کمتـر برسانند بروز ۱۹ جوزا بمر- کز فابر یکه در جبل السراج‌مرا جعه نما یند .

۱-۳-۳۹۵

قرار داد میشود

ریاست حفظ ومرا قبت سرکها ی وزارت فواید عـا مه دو ختن البسه ودر پشی های بهاری وزمستا نی اجیرا ن وکار گران خود را قـــرارداد مینماید .مو سسا ت دو- لتی واشخا ص که خوا هش‌دوختن‌البسه‌را داشته باشد در خوا ستهای خود رابعد ازنشر اعلان بمدیریت عمو مـی تحر یرات مقام وزارت سپرده‌وخود شان بتاریخ ۲٦ جوزا که‌روز داوطلبی تعیین شـــده بمدیریت عمو می اداری سر- کها دربلاك ۳اداری مکروریان‌با جوزا نامه حا ضر شـــده شرطنا مه را ملاحظه تامینات‌طبق مقررات نقدا اخذ میگردد

۱-۳-٤۰٤

قرارداد میشود

شمس الدین رسا نید ن‌چوب خشك، تر کاری تا زه میوه تازه وخشك ضرور ت سال جاری غند ۳۵ فاریاب راکه قیمت مجمو عی آن‌مبلغ (۷٤۳۵۹۸۳) افغا نی میشود قرار داد ،مینما ید.

منا قصه کنند گان در خواستهای خود را از تار یـــخ نشراعلان الی ۱۵ روز بمد یریت لوژ ستیك غند ۳۵فار یاب سپرده خود شان بروز معیـن‌جهت داوطلبی مرا جعه نمایند شرطنا مه واو صـــــاف راملا حظه کرده مینوا نشـــد تا مینات نقدا اخذ میگردد.

۲ر۳ر۳٦۳

بکرایه داده میشود

دوا بار تمان ملکیت با تك ملی افغا ن واقع جـــاده پشتو نستان در بریکوت‌بکرایه داده میشود موسسات و اشخصا صیکه ضرورت داشته‌باشند درخوا ستها ی خـود رابه مدیریت عمو مـــی خد مات بانك ملـــی افغا ن‌بسپارند وخود شـان بتاریخ ۱۸ جوزا جهـــت داوطلبی مرا جعه نما یند .

۱-۳-۳۸۸

قابل توجه داو طلبان

نظر ایشاه دکا ندار اخیرجاده میو ند دارند ه جواز تجار- تی (۸۳) رسا نیـد ن مـــوادسا ختما نی پرژه جات ورو- غنیات موتر رانه فیصد اضافه تر ازآخرین نرخ‌قبول‌دارنده کسانیکه خوا هش داوطلبی رادا‌شته باشد الی ۱۷ جوزا بمدیریت خدمات بر ورژه بکنیادرگر دیز مراجعه نما یند وهم اگر قرار دادی بد وایر و مـوسسات مسوولیت داشته‌باشد. کتبا اطلاع داده شود .

۱-۳-۳۸٦

افغان‌نندا ری تقدیم‌میکند

بداشترا ک:

استاد بسد ، طوبی ،قادرفرخ ،مزیده سرور ،حبیبـــه عسکر ، ملیحه احراری ، پایاوهمه هنر منـد ا ن ا فغـا ن نندا ری .

قیمت تکتها۲۰،۳۰و ۱۰افغانی‌وقت نمایش‌ساعت۱۷(۵عصر) تکتها از ســـا عت ۹صبـح‌در غرفه های کابل نندا ری به فروش میر سد .

در ختم نمایش سرویس‌های‌ملی بس‌در خدمت شماانت.

فشردهٔ اخبار خارجی ، دبهرنیوخبر و تولندیز

کابل - یکصد و بیست ورزشکار فرانسوی در بازی های تابستانی المپیك مسکو اشتراك مینمایند.

طبق تخمین های مقدماتی که ازطرف کمیته ملی المپیك درپاریس نشر گردیده درهیات فرانسوی دوصد نفر شامل خواهند بود.

* * *

روزنامهٔ ایزویستیا چاپ مسکو مینویسد دیدار اخیر جنگ‌بیلو معاون صدراعظم‌چین مظهر گردهمایی بیشتر محافل جنگ طلب ایالات متحده و رهبری چین و درنتیجه طرح پلان های تجاوزکارانه‌میباشد.

روزنامه مینویسد طرح این پلانهای تجاوز کارانه زمانی بیشتر برملامیگردد که بدلست وسایل وتجهیزات نظامی که چین خواستار بدست آوردن‌آن از امریکااست نظراندازی‌شود.

ایزویستیا علاوه میکند امریکاازمدت طولانی باین‌طرف درفکر بازی خطرناکی آنهم با استفاده ازچین‌بمقصد توسعه طلبی میباشد وخواهان آنست تارهبری پیکنگ‌بتواند نقش امپریالیستی وماجراجویانهٔ امریکا رادر جنوب شرق آسیا بخوبی ایفاء کند.

* * *

نطاق وزارت خارجهٔ کیوبا اعلام‌نموده‌که آنکشور مشورت هایی رابا کشورهای غیر منسلك درباره مطالعه امکان تدویر کنفرانس فوق‌العاده‌ی‌با شرکت وزرای خارجه کشورهای مربوط آغاز کرده‌است .

* * *

تودور ژیفکوف منشی اول کمیته مرکزی حزب کمونست ورئیس شورای دولتی جمهوریت خلق بلغاریا که‌برای یك بازدید رسمی ودوستانه به عراق آمده بود دیروز بغداد را ترك گفت.

ژیفکوف دریك کنفرانس‌مطبوعاتی دربغداد گفته که‌مذاکراتش با صدام حسین رئیس جمهور عراق بسیار موفقیت آمیزبوده است.

* * *

سازمان خلق افریقایی جنوب غربی (سوابو) حکومت تبعیض پسند افریقای جنوبی رابه کوشش جهت ناکامی پلان سازمان ملل متحد برای حل مسأله نامیبیا متهم ساخته‌است .

* * *

به اساس گزارشات مطبوعات یك گروپ ازکشورهای‌اسلامی تقاضا نموده‌اند که شورای امنیت ملل‌متحد باید یك‌جلسه اضطراری رابخاطر تقبیح‌اعمال اسرائیل درمورد تصرف‌نهایی قسمت شرقی عربی بیت - المقدس ،شهرمقدس‌مسلمانان دایر نماید .

این کشور ها تصمیم شان رادرمورد قطع روابط باهر کشوریکه بیت‌المقدس را به حیث مرکز اسرائیل برسمیت بشناسد اعلام کرده خواستار تعزیرات علیه حکومت صهیونستی اسرائیل شده‌اند.

* * *

وزیر اطلاعات اردن در یك مصاحبه باروزنامه البیرق چاپ بیروت گفته‌است که‌تامین صلح دوامدار درشرقمیانه بدون اخراج کامل اسرائیل ازتمام سر زمین های اشغال شده اعراب بشمول قسمت عربی بیت‌المقدس ناممکن است .

وی افزود اردن ازشناسایی حقوق برحق مردم عرب فلسطین‌بشمول حق‌خودارادیت وتاسیس یك‌دولت مستقل فلسطین حمایت مینماید .

* * *

حقایق افشاء شده نشان داده‌است که سوء قصد علیه ورنان زور دان شخصیت برجسته سیاهپوستان‌امریکایی ناشی از یك‌دسیسه‌نژادی‌بوده است .

وی رئیس لیگ ملی اوربان مربوط سیاهپوستان امریکا میباشد .

آژانس خبر رسانی اسوشیتدپرس گزارش داده که اندکی قبل ازین سوء قصد ورنان زور دان‌ازطرف‌یکدسته نژاد پرستان درایالت اندیانای امریکا مورد تهدید قرار گرفته بود .

* * *

اسامبلهٔ عمومی ملل متحد بیانیه یی درباره اعلام‌بحرهند به‌منطقه صلح وآزاد ازپایگاه های نظامی که‌با منافع اساسی مردمان این ساحه وتمام جهان مطابقت دارداتخاذ نمود .

از جانب دیگر نطاق وزارت دفاع امریکا رسماً تصدیق نمود که‌ایالات متحدهٔ امریکا به انتقال مقادیرممتنابهی‌ازمهمات وتجهیزات نظامی به پایگاه دیگو گارسیا دربحرعنشروع نموده‌است .

* * *

ژان فرانسوابونسی وزیر خارجه فرانسه‌که عضو قدرت بازدید از واشنگتن میباشدمورد حق خودارادیت مردم فلسطین بشمول تاسیس یك دولت مستقل وآزاد فلسطین تاکید ورزیده است .

وی پس‌از مذاکره با ادموند مسکی وزیر خارجه امریکاگفت تاکنون ازتوافقات جداگانه در مورد شرقمیانه ثمری حاصل نگردیده است .

وزیر خارجه فرانسه یکبار دیگر تکرار کردآن کشور نه در مقابله اقتصادی علیه‌اتحاد شوروی شرکت میکندونه‌بازی های المپیای مسکو رانرگ میکوید .

(دلو مری مخ پانی)

په کابل او ...

مواد د افغانستان له دموکراتیك جمهوریت سره دهغه مواد د بی غرضو مرستو نمونه ده .

دیو بل خبر له مخی د یکتیا ولایت د ځاخیو د ولسوالی په څه دیاسه پورو دری سوو لنو پانړی ورپه ورځ د یوی غونډی په ترڅ کی د دوست هیواد شوروی اتحاد د مرستی مواد وویشل شول .

هغه غونډه چی له همدی امله د دغی ولسوالی په انګرکی شوی وه د ځاخیو ولسوال د افغانستان د دموکراتیك جمهوریت او دوست هیواد شوروی اتحاد ترمینځ د دوستانه اړیکو په‌باب‌ځینی پکی‌خرګند کړل .

(ب)

جالب وخواندنی ... په زړه پوری ...

ارسغان

پروفیسر ایبر هارد شمیت، متخصص امراض اطفال در دوسلدورف ، جمهوری فدرال آلمان ، اخیراً متذکر شده که در محل های سکونت کارگران در آن کشور مرگ ومیر اطفال سه‌بار بیشتر از محل های متمادی به‌طبقهٔ متوسط است. هفته نامهٔ مصور آلمان غرب‌به نام «اشترن» مینگارد: بر اساس احصائیه ها ، کودکی که مادرش به بخش پائین جامعه تعلق دارد از کمترین محال زندگی برای دیدن نخستین سالگرد تولد خویش برخوردار میباشد.»

طبق برآورد های ادارهٔ بین‌المللی کار در زنیو ،هم اکنون‌بنجاه‌ودو میلیون طفل در جهان غیرسوسیالیستی مجبورند خود زندگی خویش‌را اداره‌کنندو یا برای کمك به خانواده های شان بجستجوی معاشی برآیند .

در ایالات متحدهٔ امریکا، باوجودایکه می سال قبل قانون منع کار اطفال در آن نافذ شد، این‌بخش ازجمعیت کشور یك پنجم نیروی کار زراعتی راتشکیل میدهند. بر اساس گزارشی که از طرف مسای امریکا ارائه گردیده مواردی وجود دارد که اطفال آن کشور حتی از سن چهار سالگی به کار درمزارع میپردازند . آنها برای یافتن کار دایمی از دوازده سالگی آنهم بس از حضور غیر منظم در مکتب، ترك‌تحصیل میکنند. سازمان بین‌المللی کار ،مربوط ملل متحد ، به مناسبت سال بین‌المللی طفل (۱۹۷۹)ارقام ذیل را درزمینه کار اطفال‌فاش ساخت .

– بیش ازهشتصد هزار در ایالات متحدهٔ امریکا .

– ششصدو پنجاه هزار در انگلستان .

– دوسدو هشتاد هزار در اسپانیا

این بود گوشه‌یی از ارمغان نظام سرمایه سالاری به‌اطفال وکودکان .

(ق)

(دخلورمخ پاتی)

دکمپ دیویدد تړون په ...

دغه بی خلکو ته یوه‌ما تړونکی ضربه ده) په کلکه محکوم مه او وتمندی .

دفلسطین آزادی غوښتونکی سازمان مشر یاسر عرفات اود اردن پاچا ملك حسین دپاریز د ۱۷ لیونی له غونډی ته وړو سته په خپله ګډه اعلامیه کی خرګنده کړه «دفلسطین آزادی غوښتونکی جنبش د فلسطین د خلکو یوازنی استازی دی او هغه راز دنیو ل شو و سیمو دآزاد ولو دپاره دګډو کوښښونو دپاره غوښنه وشوه .

دکمپ دیوید دتاوړو هدفونو توری بشپړه‌خبری وتړ یوالو ته خرګندی شوی او داحقیقت خلکو ته پوره وا ضح شوی چی په منځنی ختیځ کی دیوی عادلانه سولی ټینګول ته پوازی دا چی نژدی شوی نه دی،بلکی اوس تربل هر وخت امکانات لیری شویدی. په دی کی شك نشته چی د فلسطینیانو ستونزی یعنی‌د منځنی ختیځ دلا نجی مرکزی ټکی د فلسطینیا نو او پرازی دهغو فلسطینیانوچی‌دفلسطین دآزادی غوښتونکی سازمان تر لاری ښو دنی لاندی ژوند او فعالیت کوی او د خپلی را تلونکی د ټاکلو حق لری، له کیدون نه بر ته تشی حل کیدای .

(بقیه صفحه سوم)

...وکتابها نیز ...

عضویت شعبه توزیع‌کتابخانه عامه کابل را دارا اند که به‌این وسیله یا کتابخانه ارتباط فرهنگی قایم کرده‌اند ولی کتابخانه های عامه کابل در نظر دارد تا طرق ووسایل را جستجو نماید تا بتوانند کتب مترقی، علمی وارزشمندی راکه در منابع معتبر جهان سراغ میشود خریداری‌نموده ودر معرض استفاده مردم قرار بدهد .

(بقیهٔ ص ۵)

خواب وصحت

طوریکه معلوم است کم خوابان را با تر تیب وتنظیم یك‌تقسیم اوقات که شامل صرف غذا ، کار واستراحت می‌شود میتوان به‌نحو حسن نسبت به تدابی با دوامعالجه نمود درزمینه به تغییر فکتورها بر داخته شده واندازه تغییرات رابه تدریج بالا می بریم .

نیسره های هم در بارهٔ تدارك خواب :

مدت زمان بیداری مقدمهٔ ایست برای خواب و در این میان عصر گاهان اهمیت ویژهٔ را دارا ست .

طوریکه دیده شده است بعضی ها بعد از یك گردش عصر گاهی خوب می‌خوابند در حالیکه بعضی دیگر چنین نیستند . بعضی هارا گرسنه خواب نمی برد در حالیکه عده را معده بر آزار میدهد.

البته بهتر است تا از بر خوری آنهم در شب جلوگیری شود . کمی هم گرد شس صورت گیرد و پیش از رفتن به بستر بدن رابا آب شیر گرم شستشو دهیم . در زنه گی عادت ودا شتن یك طرزالعمل ویژه گرام مهمتر از عادات عمومی میباشد . مثلا عده‌ای قبل از رفتن‌بخواب به‌مطالعه می پردازند و درین زمینه برموانع و شتاب زدگی در خواب کردن غلبه مینمایند .

مشکل بی خوابی بدو طریق تداوی بادوپه و تداوی روحی از میان بر داشته می شود . در این میان تداوی روحی بهتر است ولی نقش خود بیمار در این‌تداوی مهم میباشد .

(بقیهٔ ص ٤)

سیاه پوستان امریکا ...

با خبر نگار فرانسوی فاش یا خت که تعداد زندانیان سیاهی در امریکا به صدهاته بلکه به هزاران نفر میرسد.

پنگ از ضرورت تاسیس روابط با سازمان آزادیبخش فلسطین سخن میگفت وتاکید نمود که بدون تامین حقوق مردم فلسطین صلح در شرق میانه اعاده شده نمیتواند اما عدالت کار تر تاب شنیدن این سخنان اورا ندا شت .

این شامیون حقوق بشر تمنی توانست سخنی را در مورد اعاده حقوق مردم عرب و فلسطین بشنود وابسته از عدالت کار تر تور بودکه شخصی در دستگاه حکومت او از ضرورت احترام به کرامت انسانی و حقوق اساسی سیاهان در افریقا حرف بزند . او تصویر بی جان لوتر کنگ را نگهداشت اما با بر کنار ساختن پنگ از وظیفه اش خواست وارثان کنگ رابرای برابری سیاهان وسفید پوستان بکشد‌درست همانطور یکه مجسمه آزادی را در امریکا نگهداشته اما روح آزادی وآزادی های اساسی انسان های مستضعف‌آن سر زمین را زیر پا ساخته است . امروز سیاهپوستان میامی بخاطر پامال شدن حقوق میلیون ها انسان در ایالات متحده امریکا بخاطر حق‌کاروبالاخره‌بخاطر حق‌زیست در محیط عاری از تبعیض ورسیزم صدا بلند کرده اند آنها ختم روش های تبعیضی ختم روش برد گی ختم روش های شد انسانی را در امریکا میخواهند .اما این خواست آنهابرای تامین‌برادری و برابری با ضربات مرگبار و وحشت زای پولیس امریکا مواجه‌میشود، مانند بیشتر قربانیان حقوق مدنی امریکا مدفون گلوله پولیس قرار میگیرند ومیمیرند اما ارمان پاك و مقدس سیاهپوستان برای کسب آزادی واقعی وخواست انسانی شان بخاطر رفع بیکاری فقر و گرسنگی و بیکار عادلانه شان برای تامین حقوق اساسی انسان عدالت وبرابری در ایالات متحده امریکا پیروز شدنی است .

(بقیه ص ۳)

پاپای خبرنگار

آمدیم وبدولت مردمی خود ملحق شدیم وا کنون چون مشت پولادین در برابر دشمنان وطن قرار داریم. تابا شد که آخرین بقایای آنرا ازسر زمین مردخیز افغانستان عزیز محو و نابود سازیم .

در پایان صحبت با جوان نیرومند ورزشکار دهنه غوری خدا حافظی نمود م .

(د ۲ مخ پانی)

زموږ خوانان دمبارزو

دافغانستان دملی دموکراتیك جمهوریت دسرتیرغ دهیواد دبی غرضو مرستو نمونه ده .

دیو بل خبر له مخی د یکتیا ولایت د ځاخیو د ولسوالی په څه دیاسه پورو ژرو دری سوو لنو پانړی وریه ورځ د یوی غونډی په ترڅ کی د دوست هیواد شوروی اتحاد د مرستی مواد وویشل شول .

هغه غونډه چی له همدی امله د دغی ولسوالی په انګرکی شوی وه د ځاخیو ولسوال د افغانستان د دموکراتیك جمهوریت او دوست هیواد شوروی اتحاد ترمینځ د دوستانه اړیکو په‌باب‌ځینی پکی‌خرګند کړل .

(ب)

هفتهٔ فلمهای چکوسلواکیا

وقایعنامهٔ تابستان داغ

روز نمایش : (۱۳)جوزا
محل نمایش : زینب‌ننداری

این فلم مارا در جریان رخداد های هیجان انگیز سال ۱۹٤۷ قرار میدهد وقایع در یکی از شهر های سرحدی چکوسلواکیا که تماماً اتفاق میافتد . در روی پرده مبارزهٔ مردم عادی با توطئه های ارتجاع مشاهده میشود. این مبارزه با پیروزی قهرمانی ۱۹۰٤۸ پایان میدهد.قهرمانان مثبت در ابتدا آنقدر درو قاطع سهم نمیگیرند مگر در لحظهٔ حساس قدرت را در دست میگیرند . آغاز حرکت یا روز های نخست بعد جنگ بیوند دارد . مردمان دارای عقاید مختلف مبارسی ویلا نهای متفاوت‌بران آینده وارد جنگ شباهی شده آلمانها را بیرون میکشند. عده یی میخواهند در حیات کشیده و حیات نو بنیاد این نقطه براه انداخته. ولی عده دیگری برای خصمال تلاش میورزند .

فیودالهای بزرگ به قصد اعادهٔ مال ومال شان ازخارج بوطن بر میگردند که جهت رسمیت سوری از آن جمله میباشند . رسمیت سوری و اطرافیانش میکوشند به سرمایه و نفوذ خود ها افزوده قدرت بزرگ بولی بدست آورند وبرای نیل باین هدف حتی از قتل هم ابا نمیکنند - ولی سر انجام این چنانکارانرا افشا شده دوباره بنرك کشور رجیعت میشوند و زحمتکشان قدرت را در دست گرفته در برپاداشتن سعادت نسل های آینده یار میگردد .

صحنهٔ از فلم «وقایعنامهٔ تابستان داغ»

http://rahparcham1.org

حقیقت انقلاب ثور

ارگان نشراتی وزارت مطبوعات جمهوری دموکراتیک افغانستان

(۱۷)رجب‌المرجب ۱۴۰۰هـ. ق .قیمت یك شماره دو افغانی

دباندونګ په‌جرګه کی دافغانستان دسولی پیشنهادونو هرکلی وشو

کابل- دافغانستان د خلك ددیمو کراتیك ګوند دمرکزی کمیټی دبین المللی اړیکو د کمیسیون غړی یوهندوی داکتر مجاور احمد زیار په کوله‌بوکی دباندونګ دجرګی دینځه - ویشتمی کالیزی دنمانځنی له امله دافریقا او آسیا دهیوادو دسولی او پیوستون په بین- المللی جرګه کی له ګډون نه وروسته پرون له سریلانکاخخه هیواد ته راغی .

داکتر زیار کابل ته‌درارسیدو په وخت کی د پاختر آژانس خبریال ته وویل چه دی جرګه کی‌بی دافغانستان دډیموکراتیك جمهوریت دسوله غښتونکی‌اوناییتوب سیاست او هغو ټولنیزو بدلونونوته‌پاب جی دثور له انقلاب وروسته‌په تیره بیا زموږ په هیواد کی د انقلاب دنوی پړاو له پیل ی وروسته راغلی دی وینا وکړه چی دجرګی برخه والو ور سره مینه وښوده .

ده وویل دجرګی برخه‌والو دثور انقلاب اود هغه دښمنو- تیایی پړاو اود هغه ته ملاتړ وکړ چی په‌دی موده کی دافغا- نستان ددیموکراتیك جمهو- ریت دګوته او حکومت لخوا د افغانستان دخلکو دټولنیزی ودی او هوسایی په‌لاره کی شوی دی او زموږ دافغانستان هیواد بر ضد یی دبین المللی ارتجاع او امپریالیستانو لټیری محکوم کړل .

دغه راز په دی جرګه کی د سیاسی مسائلو دحل او داپرا او پاکستان له ګاونډیو سره د ملاویکو دعادی کیدلو په باب د افغانستان دسولی دپیشنهاد- ونو‌نه هرکلی وشو اوداسلامی سازمان دجرګی په بولو خبرو فیصلو باندی‌سخت انتقادوشو.

داکتر زیار وویل دکولمبو جرګی دروان کال دجون دمیاشت‌ته به پای کی به کابل کی‌د افغانستان دخلکو سره دیوه- ستون دجرګی جوړیدل دجرګی په بریکړه لیك کی ځای کړی دی .

(ب)

دافغانی سری میاشتی لخوا دغنمو اوغوړیو ویشل

کابل- دټری دخوراکی موادو دموسسی د مرستی لس زره ټنه غنمواوینځه‌سوه‌ټنه غوړی د تیر کال د چـــی دمیاشتی له بنځلسمی نیمی څخه د سر کال د ثور تـــر شلمی نیټی پوری دافغانـــی سری میاشتی د ټولنـــی د اداری لخوا دهیواد په مرکز او ولایاتو کی په بی وزلو او مصیبت ځپلو خلکو باندـــه ویشل شوی .

بر مستحق کسانو باندی د افغانی سری میاشتی ټولنی دامدادی موادو دویش‌پوه‌ځنډه.

دټری دخوراکی مـــوادو موسسی د افغا نستان لـــه مصیبت ځپلو خلکو ســـره دمرستی او کمك په غرضـــ دولس زره ټنه غنم اوشپږسوه ټنه غوړی هر سته او کمك کړی و .

د ا فغانی سری میا شتی ټولنی د ټری دخوراکی موادو دموســـی دډکی پشردوستانه مرستی له امله مننه ځرګنده کړیده .

(ب)

استفاده‌ازنیروی اتومی درراه‌صلح

نمایندهٔ دایمی اتحاد شوروی در سازمان های بین‌المللی در ویانا به نمایندگی ازطرف حکومت آنکشور کنوا نسیو ن بین‌المللی مربوط به‌حفا ظت فزیکی مواد اتومی راامضا ء کرده است .

این کنوانسیون که‌با شرکت متخصصین ویك تعداداز کشور های جهان بشمول اتحاد - شوروی به‌امضاء رسیده نورم های قانونی حفاظت موادا تومی رادر دوران انتقالات بین - المللی تعیین کرده‌است واین امر قدم مهمی رادر راه‌استفاده صلح آمیز بین‌المللی از نیروی اتومی وتقویه نظام جلوگیر ی از انتشار اسلحهٔ اتومی‌بشمار میرود .

«ب»

دفلالوژی دپوهنځی دروسی ژبی لابراتوارپر انیستل شو

کابل- د کابل پوهنتون د فلا لوژی دپوهنځی دروسی ژبی لابراتوار په داسی حال کی چی د لوړو او مسلکی تحصیلاتو د وزارت سرپرست معین ډاکتر ولی‌یوسفی او په کابل کی د شوروی اتحاد د لوی سفارت وزیر مختار الکسی یف حاضر وو د کابل پوهنتون د رئیس دپیلـــوم انجنیر عزیزالرحمن سعیدی لخوا پرون پرانیستل شو.

دلابراتوار له پرانیستلـــ دمخه د لوړو او مسلکـــی تحصیلاتو دوزارت سرپرست معین او د کابل پوهنتـــون رئیس دشوروی اتحاد ددولت د وزور ګلوی دمرستو لـــه امله مننه وکړه او هغه یـــی دهیواد د ځوان نســـل د استفادی دپاره د تعلیمی ښو او زیاتو وسایلو د برمځنیا او پراختیا په لاره کی یو پـل ګام وګڼایه .

په مقابل کی د شـــوروی د لوی سفارت وزیر مختـــار هم د دوو دوستو هیـــوادو ترمنځ دعلمی او فرهنګـــی همکاریو په باب ځینی مطالب بیان کړل او دډنه لابراتـــوار پرانستل یی دهغو یوه نوونه وباله .

بدغو مراسمو کی دکابـــل پوهنتـــون مرستیالانـــو، د فلالوژی د پوهنځی استادانو او متسوبینو او د شـــوروی اتحاد د لوی سفارت پوشمیر غړیو ګډون کړی و .

(ب)

ددولتی انحصارا تو ریاست خبر تیا

کابل- په‌دی ټول ګرا نـــو هیواد والوته‌خبر ورکړل کیږی چی ددغی خبرتیا له خبریـــدو وروسته دخاورو تیل دتولنی انحصار د متمشنو تو دبیله‌لاری یو لیتر به خوارلس‌افغا- نیو ورکول کیږی .

«ب»

(دلومړی مخ پاتی)

دبامیا نو متد ینو خلکو ...

وطن بلوروکو عناصرو دناوړو او غیر انسانی عملونو له باره کی وینا وی وکړی .

دافغا نستان دخلك دیموکراتیك ګوند دمرکزی کمیټی دعمومی منشی دافغا نستان د دیموکرا تیك جمهوریت د انقلابی شورا دریئس او صدر اعظم برېك کارمل په مشری بی دافغا نستان دزیار ایستو- نکو خلکو دلیکمرغی او سو- کالی او زموږ دګران هیـــواد افغا نستان دلوړتیاتو پرمختګ هیله او دعا وکړه .

ډاکټرعبدالوهاب خرم د ګډ ډیموکراتیك ګوند دمرکزی کمیټی دعمومی منشی دافغا نستان د دیموکرا تیك جمهوریت د انقلابی شورا دریئس او صدر اعظم برېك کارمل په مشری بی دافغا نستان دزیار ایستو- نکو خلکو دلیکمرغی او سو- کالی او زموږ دګران هیـــواد افغا نستان دلوړتیاتو پرمختګ دپاره له خوښی او خوشحالی سره یو ځای وی .

دغه راز د هاشوم د روغتیا دمؤسسی مرستیالـــی او د هاشوم او مور دمجلی مدیری د هاشوم د نړیوالی ورځی په ارتباط ویناوی وکړی.

دپاختر آژانس خبریـــال زیاتوی چی د دغی درنـــدی غونډی په ترڅ کی د کابـــل ښار د ډرګنوتونو هاشومـــان ځینی تندارې چی ترانســـی، جمناستیکی حرکتونه او ملی اتن بکی ؤ اجـــرا کـــړی اود دوست هیواد هند هاشومانـــو دوی هنری پارچی تمثیل کړی چی د حاضرینو خوښی‌شوی.

دمراسمو په پای کـــی د ښوونی او روزنی وزیـــری ډاکټـــری اناهیتـــا راتب زاد دډرګنوتونو په هاشومانو اود هغو قهرمانو شهیدانو بـــه زامنو باندی چی‌امین او دهغه وینی توییونکی باند شهیدان کړی دی، سوغاتونه وویشل.

(ب)

(دلومړی مخ پاتی)

دماشوم نړیواله ورځ ...

په کونښښونو کی د مرستـــی په برابرولو کـــی د یونیسف د رول په باب د څرګندونو په ترڅ کی هیله وکړه چی دغـــه ورځ او د ۱۹۸۰ لسیـــزه د افغا نستان د هر ماشـــوم دپاره له خوښی او خوشحالی سره یو ځای وی .

دغه راز د ماشوم د روغتیا دمؤسســـی مرستیالـــی او د ماشوم او مور دمجلی مدیری د ماشوم د نړیوالی ورځی په ارتباط ویناوی وکړی.

دپاختر آژانس خبریـــال زیاتوی چی د دغی درنـــدی غونډی په ترڅ کی د کابـــل ښار د ډرګنوتونو هاشومـــان ځینی تندارې چی ترانســـی، جمناستیکی حرکتونه او ملـــی اتن بکی ؤ اجـــرا کـــړی اود دوست هیواد هند هاشومانـــو دوی هنری پارچی تمثیل کړی چی د حاضرینو خوښی‌شوی.

دمراسمو په پای کـــی د ښوونی او روزنی وزیـــری ډاکټـــری اناهیتـــا راتب زاد دډرګنوتونو په هاشومانو اود هغو قهرمانو شهیدانو بـــه زامنو باندی چی‌امین او دهغه وینی توییونکی باند شهیدان کړی دی، سوغاتونه وویشل.

(ب)

تګ اوراتګ

کابل- دافغانستان د خلك دموکراتیك ګوند د مرکـــزی کمیټی غړی، دانقلابی شـــورا غړی او د ګوند د مرکـــزی کمیټی داقتصاد ی کمیســـیو ن رئیس ډاکتر نیازمحمد مومند پرون د کوبراتیفونو په اوومه نړیواله جرګه کی د ګډون له پـــاره د بلغاریـــا د کمونست ګوند دمرکزی کمیټی په بلنه هغه هیواد ته لاړ .

دروانیدونخخه مخکی‌دکابل‌په بین‌المللی هوایی ډګر کـــی دپاختر آژانس خبریال تـــه وویل چی دغه جرګه بـــه د کوبراتیفونو بـــه غوړنځنګ کی مهم رول ولری په تیریا د افغانستان د دموکراتیـــك جمهوریت د هیات دپاره جـــی دثور دیختور انقلاب دیریا لی توب څخه وروسته بـــه افغا نستان کی په علمی توګه د کوبراتیفونو غوړنځنګ بیل شوی ډیر ګټور او ارزښتناك وی .

دکابل په بین‌المللی هوایی ډګر کی د افغا نستان د ځلك ددموکراتیك ګوند دمرکـــزی کمیټی ځینی غړی دهغه سره دمخه ښی لیاره حاضر وو.

همدا راز د ا فغا نستـــان بانك رئیس غلام‌حسین جوینی د آریانا افغان هوایی شرکت دمدیره هیات په غونډو کـــی سره د علمی همکاریو په باب خبری وشوی .

دیوبل خبر لـــه مخـــی د فلسطین دخلکو د خپلواکـــی د جبهی د سیاسی بیـــرو او مرکـــزی کمیټی د غـــړی او د فلسطین دپارلمان دغړی خالد عبدالمجید په مشـــری دغړی جبهی هیات چی خـــو ورځی مخکی کابل تـــه را رسیدلی وډمـــه ورځ داطلاعاتو او کلتور وزارت له نشرانی معین ډاکتر حیـــدر مسعود او د نشراتو له رئیس سرور یوش سره وکتل .

بدی کتنه کـــی د دواړو خواوو دنشرانی همکاریـــو د زیاتوالـــی او د علاقـــی دو نورو مسئلو په باب خبـــری وشوی .

(ب)

د ګډون لپاره چی پاکل‌شوی ده سبا به پاریس کی پیـــل شی‌دیوهیات په مشری پرون فرانسی ته روان شو.

په هیات کی د آریانا افغان هوایی شرکت رئیس، دمالیی د وزارت سلاکار او د پښتنی تجارتی بانك رئیس غړیشوب لری .

دیو بل خبر له مخـــی د افغانستان د دمو کراتیـــك جمهور یت هیـــا ت دکا ر دولت استازی غړیتوب لری. په‌دغه جرګه‌کی به‌جی‌درویشت ورځی دوام‌کوی دټری دیوسا‌و پنځوس هیوادو استازی ګډون وکړی .

همدا راز د ا فغا نستان د دموکراتیك جمهوریت دفنهال دوه ویشت کسیزه ټیم دافغان او شوروی ګلتوری همکاری د پروګرام له مخی د فتبال دیو لړ لوبو د اجرا کولو لپـــاره شوروی ا تحاد ته لاړ.

ددغه ټیم مشری احمـــد سعیدی په غاړه لری، سلطان محمد نژند د ترینر په توګـــه او یاسین تنګهاری دریغری په توګه په دغه‌ټیم کی ګډون لری.

(ب)

د فتبال دټیم لـــوبـــغاړی‌شوروی اتحاد ته له تګ څخه مخکی په هوایی ډګر کی .

ضروری معلومات ، معلومات ضروری

تلویزیون

۶-۰۰ دلوبزبون ادم اودخبرونس معرفی

۶-۲ موسیقی

۶-۷ دماشوم خبرونه له فلم سره

۶-۳۰ موسیقی

۶-۴۰ یوعنه د هیواد دپاره

۷-۰۰ دری خبرونه او تبصره .

۷-۱۵ داکو منتری فلم

۷-۳۵ موسیقی

۸-۰۰ پښتو خبرونه .

۸-۱۵ موسیقی

۸-۳۰ ادبی خبرونه

ملی سرود اوختم .

دواخانو نوکړیوال

شعبه نمبر اول تاین سینما درمنځی ۲۱۲۵۱ کارته ٤

مه نمبر دوم ۲۴۵۵٤ متصل کلینك تدان .

شعبه نمبر سوم ۲۲۸۶۰ سینمابامیر.

شعبه جارم ۲۰۰۷۱ وزیر اکبرخان.

مه نمبر پنجم ۲۲۰۷۰ متصل موسه نوبر کلوز .

شعبه نمبرششم ۲۱۲٤۹ ملالی زیرلنون

شعبه نمبر هفتم ۰۰۰ خیرخانه میته

شعبه نمبرهشتم۲۱۱٤۸ پوهنتون‌کابل

مه نمبر نهم ۰۰۰ سید نور معجب ساه‌میته

شعبه نمبر دهم ۰۰۰ سالنګ وانړ .

شعبه نمبر یازدهم ۰۰۰ کارته پروان

ساعت

پریکوت : عندی رفوجکر

۱۰ صبح ۱ -٤ ٦ ؛

ملی : عندی رفوجکر

۱ ؛ -٤ ۷

بیزاد : پښتو شفقی

۱۰ ؛ -۱ ؛ -٤ ۷

بامیر : عندی عدالت

۱ ؛ -٤ ۷

در ملتونهای شخصی

ملی عصری ۲۰۷۲٤ پښتونستان.

نوی جنبی ۰۰۰۰ میرویس میدان

آریانا ٤۰۵۲۷ میوند وانړ.

پریکوټ ٤۰۳۲٦ دهمزنګ

صبح ۰۰۰۰ چارراهی طرهبازخان

خالد ٤۱۸۹۲ پل سوخته .

نجیب ۲۵۷٦۳ سینمای بامیر.

عصری سخا ۲۵۸۹۵ معبد جانخان وانړ

پروازطیارات

پروازهای داخلی :

ساعت ۷- کابل ، جلجران ،خلمتو، هرات .

ساعت ۷- کندهار، کابل.

ساعت ۷نیم کابل ، خوست ،کابل.

۳ پروازد .

پروازهای خارجی :

ساعت ۹ نیم از کابل جانب دهلی

تلفونهای ضروری

جمهوریت روغتون ۲۵۸۸۱

دوزیر اکبرخان روغتون ۲٦۷۵۱

دهلی آباد روغتون ۲۰۲٤٤

دماشوم دروغتیا موسسه ۲۳۸٤۱

دیتکر سخاوزیم ٤۲۷٤۱

نوکریوال بانك ثور ۲۵۲۸۵

دمیر مور روغتون ۲۰۲۵۸- ۲۰۲٤۲

ملالی زیرلنون نوکریوال ۲۵۵

قوماندانی امنیه ولایت کابل ۲۰۱۰۰- ۲۰۳۰۰

آمریت جنایی ولایت کابل ۲۲٦۰۰

نوکریوال قوماندانی ځارندوی ولایت کابل ۲۰۷۰۰

آمریت اطفائیه ولایت کابل ۰۲۲۱

نوکریوال اطفائیه (۱۳)- ۰۲۱۳

شکایت وزارت مخابرات ۲۹ ۲۱۱۱۱ - ۲۲۲۲۲

تیلفون مخابره ولایتی مسلر (۰)

ریاست باختر آژانس ۲۰٤۱۱

موجودد رادیو تلو یزیون ۲۵۲٤۱-۵

میروس : پښتو دیوی نسی ناوی

۲- ٤ ؛ -۷

پارل: هندی دلکاراجا

۱۰ ونیم ۲ ،۵ونیم -۷

آریانا : چور سیاهی

۱۰ونیم ،۱ونیم ٤۰-۷

سینما اریوب : هندی للکا

۲- ۵- ۷ونیم

کابل تندادی : هندی اینابن

۲-۷

هیات تحریر : صدیق‌الله رشید مدیرمسؤول ،سلیم سلامت معاون ،عزیز یوسفی سکرتر مسؤول ● محرران : ضیاءعابدی ، عبدالرازق فانی ،آصف نکهت ● تلفونها : مدیرمسؤول ۲٦۹٤۵۸ ● خبرنگاران ۲٦۹٤۱ ● شکایات ۲٦۸۵۹ ● مطبعهٔ دولتی

http://ranpariahm1.org

حقیقت انقلاب ثور

ارگان نشراتی حزب دموکراتیک خلق افغانستان

چار شنبه ۱۴ جوزا ۱۳۵۹ هـ . ش دورهٔ دوم شماره (۱۳۰)

رسوایی بیشتر دشمنان

در عرصه نبرد های طبقاتی هر طبقه ، ملت ، حزب گروه ها و سازمان های اجتماعی وسیاسی بخاطر دسترسی به پیروزی نهایی و بدست آوردن قدرت سیاسی و شکست دشمن از وسایل وسلاح های استفاده مینمایند که در بسر رسانیدن اهداف و آرمانهای شان آنان را یاری نموده وعمده کار شان واقع می شود و این وسایل وسلاح بدوگونه و نوع میتوانند مورد استفاده قرار گیرد یکی آنکه باسلاح معنوی باید دشمن را در هم کوبید وخلع ید کرد و دیگر آنکه باسلاح های گرم درست داشته ومرگبار با ید دشمن را از پادر آورد واز کارزار مبارزه برون کرد . اماقبل از آنکه بخواهیم بگوییم که باکدام سلاح یعنی معنوی ویا مادی باید پیروزی را بدست آورد یاپیروزی دست داشته را حفظ کرد یك مساله مهم وحیاتی رادراین مورد باید زیرسوال قرار دادکه این سلاح ها بخاطر تحقق چه اهداف و آرمانهای بکار می روندوپیوندآنان بازندگی و خو شبختی انسان چگو نه است ؟آیابخاطرحفظ زندگی ، بخاطر آسودگی و آرامش انسان از آن استفاده میگردد یاآنکه جهت امحای زندگی و اخلال نظم و آرا مش جا معه انسانی . در واقعیت تنها در همین جاست که می توان تا حدودی گفت «اهداف توجیه کننده وسایل اند » .هر گاه این سخن را در چهار چوب دو ستان و دشمنان انقلاب ثور و مر حله نو ین تکامل آن مورد بررسی قراردهیم باید اهداف انقلاب شکو همند ثور را ببینیم که چگونه است تا بتوانیم بگوییم دشمنان آن کیانند و چگو نه علیه آن می جنگند ویا اینکه اهداف دشمنان آنرا بفهمیم تامتیقن شویم که انقلاب ثورچه مسیری را طی میکند که دشمنان چنین در راه آن می خواهند سد ایجاد کنند و مانع پیشرفت و تکامل آن گردند .

مرام علما تنظیم شده خز بدهو کراتیك خلق افغا نستان که در خطوط اساسی وظایف انقلابی دولت جمهوری دمو - کراتیك افغانستان وا صو ل اساسی جمهوری دمو کراتیك افغانستان به شکل درست انعکاس وتعمیم یافته بیا نگر این واقعیت است که انقلا بملی و دمو کراتیك ثور بخاطر محو رنج های بیکران خلق افغانستان، و سا ختمان نو ایجاد جا معه مرفه و نو ین برای مردم این وطن به پیروزی رسیده ودیگر هرگز برای طبقات و نیرو های استثمارگر وارتجاعی وابسته به امپریالیزم وانحصارات بین المللی مجا ل آن نیست که مردم این سر زمین را و حشیانه شکنجه دهند وغارت نمایند و سدپیشرفت و ترقی این جا معه گردند و نمونه بارز تحقق این آرمانها تغییرات و تحولات اقتصادی ، اجتماعی بعد ازانقلاب ثور و بخصوص مر حله نوین تکامل ان می باشد که بشکل خلاق و صاد قا نه در منصه عمل پیاده گردیده و میگردد . حال می توانیم با یقین بگوییم آنانیکه علیه این اهداف وارمانها قرار دارند باید چه کسا نی باشند و چه میتوانند بکنند . قدر مسلم این است که دشمنان انقلاب ما آنانی اند که به اثر انقلاب منافع آز مندانه خو یش را از دست داده اند و می خواهند نظم و تحولی را که بخصوص بعد از قیام ششم جدی در جا معه ما بو جود آمده است اخلال کنند .بدین جهت به وسایل وسلاح ها ی گونه گون بخاطر اهداف ضد انقلابی ، ضد ملی و ضدمردمی خویش دست می زنند اما آنانیکه اهداف انسا نی ومردمی دارند بخاطر رسید ن به آرمانهای خویش از وسایل انسانی کار می گیرند وهرگز به کشتار ،جبر ،ترور واختناق معتقد نیستند وتمام تلاش خود را در اعاده نظم و آرامش در درو نجا معه وتامین خو شبختی مردم بکار می بندند چنا نکه دولت انقلابی به انکا و اتحاد همه نیروهای ملی ودموکراتیك در این راه گامهای عملی برداشته وبر می دارد .

ولی آنانیکه خاینانه علیه انقلاب ، دولت و مردم ما به دستور امپریالیزم جها نخوار میخواهند برز مند ومردم ما را به خاك وخون بکشند و برای ملك ووطن ما رهزنانه تا ختی بار آورند از وسایل وسلاح های مخرب و مرگ آورساخت زراد خانه های کشور های امپریا لیستی و ارتجا عی استفاده میکنند تا تما میت ارضی ، استقلال ملی و آزادی ما را به خطر مواجه سازند .مگر تاریخ به عقب بر نمی گردد ونیروهای انقلا بیکه توانستند انقلاب ثور را با ریختن خون پاك خویش پیروز سازند شهامت دلیری ونیروی آنرا دارند که از انقلا بخویش دفاع کنند و رو ی دشمنان دیرینه وطن ،مردم وانقلاب راسیاه سازند وبا شکست ها ی پیهمی که بر دشمن وار د

«ص ۸»

لیدنه کتنه

کابل - دعامی روغتیاوزیر پوهاند ډاکټر محمد ابراهیم عظیم برون د خپل کار پدلټر کی دوبتنا م دسوسیالیستی جمهوریت لوی سفیر نګوین سی هوان سره د پیژند ګلوی کتنه وکړه.

په دغه کتنه کی دعلاقی او موضوعګانو په باب خبر ی وشوی.

دستګیر پنجشیری ؟

دعلم او فرهنګ مشعلدار اژو دښمنانو ته د ثور انقلاب درنهایی د مړه کولو و خت ور نکړی

بغلان- د افغانستان دخالك دموکراتیك ګوند د مرکزی کمیټی د سیاسی بیورو غړی او دانقلابی شورا غړی دستګیر پنجشیری په داسی حال کی چی د بغلان والی هم حاضر و ډیره ورځ دمعنوی بغلان د قند به کلوب کی دبغلان ولایت د شورونکو په درنده غونډه کی ګډون وکړ او شورونکی یی خبلو درنغز او له مسوولیت نه ډکو وطیفو ته متوجه کړل، هغوی ته یی په خطاب کی وویل:

تاسی چی دعلم او فرهنګ لارښوونکی او متعلمان یاست مه پریږدی چی دوطن دښمنان هغه چراغ او رڼا چی د افغانستان خلکو د ثور انقلاب په برکت سره بله کړی ده مړه کړی او خپل تاکولی هدفونه پیاپی ته ورویژی .

دستګیر پنجشیری په خپله وینا کی دافغانستان د دموکراتیك جمهوریت اساسی اصول هم بیان کړل .

دغه راز دبغلان د ولایتی کمیټی منشی دثور انقلاب د بشپړ تیا دنوی براو به پاب وینا وکړه، شورونکی یی خبار وطیفو ته متوجه کړل،

د پو ښل خبر له مخی: دغور ولایت د مرکز مقجران زیار ایستونکو خلکو برون بهمغه ښاد کی دیوی غونډی په ترڅ کی به داسی حال کی چی د افغانستان د خلك هم ګډون درلود جمهوری دولت ته د ثوردیرلسمن انقلاب او دمغه له تیسوی پشپړتیابی براو سره یو ځل بیا خپل نوح ملاتړ خرګنده کړ .

لومړی د قرآن عظیم الشان خو آیونه ولوستل شول او وروسته له هغه چی دافغانستان د دموکراتیك جمهوریت ملی سرود خپرو شو د لوړو او ملکی تحصیلاتو وزیر د یوی وینا په ترڅ کی دنړیوال امپریالیزم او بهسرکی یی دامریکا دامپریالیزم چی له خپلو ثور مخو انقلابیانو سره زموږ دانقلابی دولت پر ضد عمل کوی دمعنوی حیثیت نه ډکو او انسانی ضد عملونو څخه پرده ورته کړه وی ویل: دثور انقلاب به پشپړتیابی چی براو کی زموږ دانقلابی دولت اقدامات زموږ دمعوام دخلکو له ګډو څخه برته ثور خه نه دی که همدی امله دی چی زموږ خلك له خپل ګوند او انقلابی دولت سره یو ځل ورځ غو څخه لګه او ملاتړ خرګندوی .

وروسته دثور ولایت د ولایتی کمیټی منشی او والی محمدی د شورمی تیمی دپرانیستنی او دثور انقلاب دپشپړتیا نوی براو دثورد ارزښتونو په ارتباط یوه وینا وکړه .

له بای کی خو ثو سپین ږیرو او روحانیونو د ثور ولایت دخلکو به نمایندګی شو د لوړو او ملکی تحصیلاتو وزیر د یوی وینا په ترڅ کی دنړیوال امپریالیزم او دامریکا دامپریالیزم چی له خپلو ثور مخو انقلابیانو سره زموږ دانقلابی دولت پر ضد عمل کوی او انسانی ضد عملونو څخه پرده ورته کړه وی ویل: دثور انقلاب به پشپړتیابی کی دثور او اسلامی ارزښتونو سره خپله نتکه او ملاتړ او له ناموس او وطن څخه دفاع خرګنده کړه او د وطن د دښمنانو ګرغیرن عملونه یی سخت محکوم کړل.

دپوښل خبر له مخی دننګرهار ولایت د ګوز کړنې دولسوالی او د درهنور دعلاقه داری عالمانو، روحانیونو او سپین ږیرو وړمه ورځ - هغه ولایت به تالار کی د پسوی غونډی په ترڅ کی د ثور انقلاب دپشپړتیا له نوی براو سره خپل پشپړ ملاتړ خرګند کړ .

(ب)

دثور اوکونړ څه دپاسه ۱۲۰۰ کورنی خپلو کورونو ته راستنی شویدی

جغړافیا -دغور ولایت د شهرك دولسوالی کی شمیر زیار ایستونکو خلکو ګوندی مستولینو او سمه ډیزو علمیه رینو دغه ولایت دوائی پسه ګډون زموږ دوغنواو د هغو ته دپاسه یو زرو دوه سوه کورنیو دیرته را ستنیدو هر کلی وګړ چی دامین دظلم له لاسه یی دغی ولسوالی کی خپل کورونه پریښی وو .

زموږ دغو کړیدو ورزوریو شمیر سپین ږیرو او متمرانو دخپلو کورنیو به نمایندګی د ثور انقلاب دپشپړتیا دنوی براو له مله دخوښی به خرګند ولو سره دانقلاب د ثور د ملاتړ له مخی دننګرهار ولایت د کوز کړنې دولسوالی او د درهنور دعلاقه داری عالمانو، روحانیونو او سپین ږیرو وړمه ورځ - هغه ولایت به تالار کی د پسوی غونډی په ترڅ کی د ثور انقلاب دپشپړتیا له نوی براو سره خپل پشپړ ملاتړ خرګند کړ .

(ب)

دمنګاو مشرانو د ثور انقلاب دد ښمنانو پر خلاف دمبارزی ژمنه وکړه

کابل:دسرحدونو اوقبایلو چارو وزیر فیض محمد برون د هغه وزارت به وداني کی د منګلو دموسی خیلو :ګام له مشرانو سره وکتل اوخبری یی ورسره وکړی .

یادغه کتنه کی د موسی خیلو مشرانو له خپل انقلابی دولت سره خپل ملا تړ او همکاری خرګنده کړه اود سرحدونو او قبایلو چارو له وزیر سره یی د ثور انقلاب د دښمنانو پر خلاف د خپلی بی امانه مبارزی ژمنه وکړه.

(ب)

دپا کتراژیتو رپش په وپارمیلمستیا لخوا دباغ بالا به رستوران کی یوه میلمستیا شوی وه .

کابل - دچکوسلواکیا د کمونیست ګوند دمرکزی کمیټی د غړی اود هغه هیواد دفلم دستدیو ګانو درئیس ډاکتر اژیتوریش به وپار برو ن شپه د اطلاعاتو او کلتور د وزارت دباغ بالا رستوران کی دهغی میلمستیا یوه خټه چی د طلاعاتو او کلتور د وزارت خوا د چکوسلواکیا دفلم دستدیوګانو درئیس په وپارشوی وه . (دباختر عکاسی)

گوندی غړیو ته د هیواد د آبادی په لاره کی دمبارزی سپارښت

کندهار -دافغانستان د خلك دد مو کراتیك ګوند د مرکزی کمیټی دانقلابی شورا دریئسه هیات غړی او دمخابراتو وزیر اسلم وطنجار او د ګوند دمرکزی کمیټی غړی اود افغانستان ددمو کراتیك جمهوریت دانقلابی شوراغړی نظام الدین- تړلوب چی دکندهار ولایت د ګوندی اودولتی چارو به خیرته بوخت دی ډیره ورځ مازیګر به هغی غونډه کی ګډون وکړ چی دکندهار ولایت په مقر کی د ګوندی اومړ نیو سازما نونو لخوا رشوه .

دغی غونډی پسه پیل کی دافغانستان د دموکراتیك جمهوریت ملی سرود خپرو شو وروسته دنړیوال اسلام وطنجار دپوښتنی وینا به ترڅ کی دافغانستان دخلك دد مو کراتیك ګوندو مرکزی کمیټی دتیرهم دثوم د مصوبو به رڼا کی د ګوندیز

(ب)

د کابل پوهنتون داستادانو لخوا محصلینو لخوا :

دانقلابی افغانستان په کورنیو چارو کی دبین المللی امپریالیزم لاس وهنی وغندل شوی

کابل- زموږ دانقلابی هیواد افغانستان په کورنیو چارو کی د بین المللی امپریالیزم او دسیمی دارتجاع له شرمه ډکی لاس وهنی او تیری پوهنتون او د کابل پولی تخنیك انستیتیوت دمحصلانو استادانو او متسوبینو له خوا به یوه سترغونډه کی پسه غوګه توګه وغندل شوی او دشرعیاتو دپوهنځی پسوی محصلی ډګری والی امپریالیزم پسه سر کی دامریکا دشیوونکی امپریالیزم دترقی ضد او انقلابی ضد ماهیت به ارتباط او دثور او پرتمین انقلاب پسر ضد دامریکا د جنایت کار امپریالیزم له شرمه ډك تبلیغات او دروغ جوړو نی پرون له غرمی وروسته دکابل محکومی شوی .

په د غه وظیفه غونډه کی چی دادبیاتو او بشری علومو د پوهنځی د ودانی په محکی وشوه لومړی دکابل پوهنتون دپوهنځی د ودانی د ګډ ګوډ ګی دمخه دکابل پوهنتون د ګډ ګوډ ګی دمخه دکابل پوهنتون د ګډ ګوډ ګی دمخه دکابل پوهنتون

نگاهی به مسایل داخلی ... کورنیوم مسألهٔ پوه ختنه

عبدالله نایبی

نارسایی‌ها و بیماری‌های سازمانی در حزب طراز نوین طبقهٔ کارگر

تاریخ جنبش جهانی کارگری گواهست که احزاب طراز نوین پرولتری، به مثابه یی از گانیزم هایی زنده، اند زایش تأسیر انجام مسؤولیت ها و رسالتهای تاریخی خود، یعنی اعمار جامعه بدون طبقات، به بیماریهای گوناگون درونی و اختلال های عملکرد قانونمند آلوده‌اند. سیستمی خود دچار شده‌اند. بر وا ضحست که بروز این همه ناسالمی ها در حیات حزب نصادفی نبوده، بلکه باشرایط جنبش، ساخت طبقاتی و ذهنیت های حاکم جامعه ای که در آن رشد می یابد پیوند ها ی قانونمند دارد. تمام خصوصیات یك جامعه، از ساختطبقاتی گرفته تا مل تعیین کننده در روند تکامل جوامعست، گرفته، تا ترکیب ملی، خصوصیات نژادی، قومی قبیله ای، مسجدی، منطقه ای، زبانی، فرهنگی و بالاخره، روانی جامعه، بازجزء شته های نیرومند ارتباطی دارد. از آن جایی که جوامع ها و نهادهای او لیه جامعه نوین در بطن جامعه کهنه پدیدار شده‌نافی آن می شوند، حزب نیز همرونه با این زایش، زاده شده تافی کلی تمام بازمانده های جامعه کهنه، یعنی استواری عام وتام نظم نو بر در محیط عینین باز ها نده ها تشوو نما میکند. خصوصیات این باز ها نده‌ها که مربوط صورت بندی های گذشته می باشد در درون حزب امکان می یافته، حرکت تکاملی حزب را یاکند، یا از مسیر قانون مند آن منحرف میسازد. ولی این تنها یك جهت از تکامل حزب بوده جهت دیگر آن را قوانین درونی حزب که مسیر اساسی تکامل حزب راتعیین میکنند، تشکیل میدهد. پر وا ضحست که قوانین درونی حزب باقوانین وواقعیت های عینی و ذهنی درون جامعه پیوند ها ی گسترده دارد. تشکل آگاهانه انقلابیون دوران ما در حزب طراز نوین طبقه کارگر اگرنمی تواند رخنه ها ی شرایط عینی و ذهنیت های جاکم رپوه سیده را در درون حزب به طور مطلق سد شود، قادر به آنست که‌چلو تبارز برخی ازین عوامل زادر حزب گرفته رشد وتکامل برخی دیگر آن را که‌پشکل امراض سازمانی وگرایش های بیمار گونه در حیات حزبی عرض و جود میکند، کندو نابود سازد. حزب برای جلوگیری بروز و رشد بیماریها ی سازمانی لمی توانند فاز هو لناکها مشخص و بیش ساخته داشته باشد. تنها عمل انقلابی حزب در مبدا ن نبرد های آتشین طبقاتی، ارتباطات وپیوند ها ی عمیق توده ای آن و کار بست آگاهانه و بی قید و شرط موازین وقوانین حزب از طرف اعضای آن عوامل کار ای در مان‌بیماری های سازمانی حزب طرا ز نوین را میسازد.

زایش و رشد احزاب طراز نوین در کشور ما پی گذارای طبقه کارگر رز مندو متشکل نیستند خیلی ها دردناك است کم رشدی صنعت دربخش های خصوصی و دولتی، ناتوانی کمی و کیفی طبقه کارگر را از پی دارد. آنعده از کارگرانی که در کارگاه‌های کوچك‌گرد می‌آیند هنوز خصلت پرولتری نداشته، در همان مناسبات وذهنیت های فیودالی، خرده بورژوایی ودهقانی قرار دارند. در ین کشور ها احزاب طراز نوین در جالی رشد میکنند که مساعدترین زمینه‌ی عینی‌نمودخرد یعنی‌طبقه کارگر تفتح یافته و برو لتر شده رانداشته‌اند. این احزاب ناگزیر در حلقه های روشنفکران انقلابی، دهو کرانها و میهن پرستان پیشتاز جامعه کارمنا نست انتقال ایدیولوژی انقلابی عینی رابه طبقه کارگرلورشد دارند، ریشه دوانده جان می گیرند.

خواست ما از یاد آوری کو تاه خصلت های جوامع عقب افتاده و رشدیابنده‌آنست تا از یکسو بهنجار بودن‌بروز ونشر بیع علمی عوامل‌بیماری های انحرافات سازمانی خویش درك شود و از سوی دیگرراه های حل و درمان آنها در پرتو اندیشه های امپریولوژی نوین سپلدر یافته شود.

محفل بازی و فراکسیونیزم:

«برای نخستین بارما توانستیم از سنت های بی برداری خاص محفل بازی رفع‌ا میکنی در کار انقلابی بر هیم و دهها گروه یکی مختلف رانه غالبا بایکدیگر سنیز دا ستندوندبا نیروی اندیشه مستکی آنها رابه یکدیگر پیوند میداد، و آماده بودند (علی‌الاصول آماده بودند) هر گونه خصیصه گروهی و استقلال گروهی خودرا در راه کل سنتر گی که دروا قع برای نخستین بار به دست ما بنیاد نهاد میشود، یعنی در راه حزب ما فدا کنند، گردهم آوریم.»

در کشور های عقب افتاده، حزب طراز نوین تشکل آگاهانه حلقه های انقلابی ایکه پاسدن و مبارزات مردم وگروههای آزاد بخواه و مترقی‌پیوند های تاریخی دارند، بدیمی‌آید. در نخستین مراحل زایش حزب این حلقه ها و محافل، باوجود تجمع شان درحزب واحد، هنوز هم نقشی مو ثر در گرد آوری تمام نیرو های انقلابی وپیشتاز دارند. تبلیغ‌سیاسی های ارتجاعی و نیرو پیچ مستمر اندیشه های نابانان ایدیولوژی نوین از یکسو و روابط دوستانه، پیوند های خانوادگی و قومی ازسوی دیگر روز تا روز زمینه‌افزایش اعضا وجلب وجذب پیکار جویان رافراهم میسازد، حزب بمثابه حزب طراز نوین جوانه میز ندو شکل میگیرد. به تدریج نقش محافل و حلقه های نخستین در درون حزب فروکش میکند. ولی زمینه عینی تکامل‌وتشکل حزب به خاطر نفی کامل نقش‌محافل وکذار به عالیترین شکل سازمانی نیرو لنار پا، پرشد طبقه کارگر، نیرو های‌وابسته در مجموع و دگر گو گو نیهای تکاملی در نسج اجتماعی و زندگی سیاسی این کشور ها وابسته می باشد. خصوصیات شرایط عینی (عدم موجودیت وتشکل خودبه‌خودی‌پرولتاریا، استواری مناسبات فیودالی در عرصه تولید مادی‌و ساخت طبقاتی، استواری پیوند های نژادی، قومی، قبیلوی سمتی، منطقه یی محلی، جو پشار تقدی خانوادگی و غیره) و ذهنی (نابخکسی ایدیولوژیك و حاکمیت‌ذهنیت ها ی فرتوت قبیله ای و قبیله دالی و خرده بورژوایی ازیك سو و سطح نازل دیدعلمی و اندو خته های شناختی‌وبدوی بودن فرهنگ وزندگی‌معنوی در مجموع از سوی دیگر) حزب را به گروههای متشکل (آگاهانه ونا آگاهانه) تقسیم کرده فرا کسیون بازی جزء حرکت حزب می شود.

اگر از یکسو قوانین، و موازین زندگی درون حزب، حقانیت و حرکت پیشرونده تکاملی آن و حملات دشمنان حزب را به سوی تشکل‌پایدار واستوار و یکپارچگی سازمانی، ایدیولوژیك پیش کشاند، از جانب دیگر تمام خصوصیات فوق التذکر حزب رابه تشتت، پراگندگی، فراکسیونبازی وحتی‌انحلال متمایل میسازد.

تاریخ تکامل احزاب‌طراز نوین کشور های عقب‌مانده نشان میدهد که اگر به یاکیز گی سازمانی حزب‌توجه لازم صورت نگیردفراکسیونیسم از مجرای قانون نمادآن یعنی کار بست بی قیدوشرط قوانین و اصول حزبی سر کوب نگردد، حزب و جامعه به‌فاجعه مواجه میشوند.

«تمام»

دهمصر به قلم

چین یا د امریکا امپریالیزم کاریکاتور

زموږ په دورانکی چې له بله هرموخته دولسو نو او د هغو د دښمنانو، سیاسي ډلو اوسیاسي قوتونو، نوترمنځ دریخو نه ډیر ښه خر ګند شوی.

دډغه دوه دښمنو قوتونو نوترمنځ سیاسي مبارزه تر قاطع پوړو دخاو ندانو، ځیری هم پرډنډی شوی دی. تر یه قانونی لحاظ هغه قوتونه چې دیشر پت پهوینو یی لا سوته سره‌وی اود بشر دو ستنی چمتی وو هی. نو دا چمتی‌یی دکار تر د ه بشر دحقوقو خنه ددفاع، له خندا وکه صحنه تمثیلوی.

پهوروستیو کلو تر کی چې دقوار توازن د متر قبی بشر پت پهکه‌چنك‌ډاون مومی د یکن د متر نا پهچنه ماانقلابی نماخیره بنه تر اخرکنده شوه.

دبنګله دیش پهوا قعا تو کی دیکن دمشر نایه دپنځهما غه ډول وو لکه خنګه چې دامریکا اروم لمبر پیری دیتکا ل خلیج تاور نتوته. دویتنام پهقهرمان ولس باندی د امریکا د امپریالیزم تیر یونه چینی مشرانو دهوکی سر خوخاوه. دایران دجلاد شاه محمدرضا پهلوی لاسو نه د چین‌سفیر به تهران کی مجول.

همدارنګه دقهرمان بن عبدالخالق محجوب‌به اعدام کیدلو یی دعربو ارتجاع نوره هم به ساتیوله.

زموږ دژوند پهوروستی لسیزه کی‌چې انقلابی بدلون نو نه ډیر چټك او مخ ځی دچین لو یی خو ښو سی وو. فیودالی ورو سته پاتیوا لی خنه دجوړ ا هن خاو ندا نو حرص او هو س دراماسی میدان، نه‌راوو ت. چین‌عربو او اسرا ئیلو تر مخ بحرا نګی چې دخاین سادات‌او بیګین پهساز شو نو دکمپ دیویډ نه وروسته د سادات له‌ورځم خنه ملا تړ کوی. او د اسرا ئیلو سره په نو لسو اقتصادی، سیاسی، روحی او ان جاسوسی سره خو ګی همکاری کوی. همدا او س دچین جاسوسی سازمان د موساد ورو مصر جاسوسی سازمان سره پر سته کوی.

ماتوتسیتنی چین د امریکا امپریالیزم نه ملا تړ دانسا نان دد موکرا تیک جمهوریت پت اود لوی انقلاب برخه ناکا می دسپیس کوی. دوی تش په نامه پرلسیزو او باندو او سره چې د مسلمانان وخنګ‌سره دشر روی انحا د یوشی مرستی بها نه کړی او خپل ترویاکنه‌ی او تخن یی اعمال یی خوخپده کړه.

همدا رنګه دامریکا ضدسیاست کاریکاتورانو دغه چینی‌مرتدانو پهایران باندی د امریکا دبوخی نیری پهباب هیڅ خبره نکوی، پهکړه، او نه‌یی د امریکا د امپریالیزم دغه غدل وغدهه پهکښی کی پهنیره میاشت کی د امریکا دکانګرس دنمایندګانو سره دچین عشرانو پهخلو خبرو کی ایتکارونګ چې یا پهایران د مترقی قوتونو له نفوذ خخه د ساتل شی، له‌پلی‌خوا نه چین ته دسا دات دهمانو حسنی مبارك له سفر د کمپ دیویډ وروسته دمصر دنفی بل تاییه اود افغانستان بر ضد د مصر، چین او امریکا د دسیسو بل مخ ښیی. پهتو اوبر پسی همیودو نو کی دصادات‌اوبیګین برخه دغه دکلو پوه زړه کو ته او نفرت مو خود دی. همدا رنګه دغه ارتجاعی‌زړیموتو سره دچین دمشر انو مازشس چین دمشر نایه بر ضد هم د کر کی او نفرت‌دراولاړ پدوسبب شوی دی. ان تر دې دهمدغه نوروغمالو امپریالیزم کی دچین مشرانو د امریکا د امپریالیزم دخاطرخو پیاده کا ن یاد همه دپاست‌دکاریکا تورانو پهتوګه عمل کوی.

دمو کراتیك جمهوریت دنا پیلیونو تبهیست نه دوه وقادار او متر قی خپل سه حیث خبره جدی عملکرد نه نهشت له نورو غرو سره د استعمار، امپریالیزم، استعمار صهیونیزم، نژادی تو پیر، ابار زاید اوبه بین المللی تو لنه کی دتو رو هنا لمسو او بی عدا لتیو بر شد دسوا دنا میز، دنا ناتت اود ترپوار لانجو دمنځه و پلو خخه دراع ته‌دولم ورکړی او ورکوی یی او چې چیر ته نژاد پا لنه او ابار تاپه وی خپل حسن یا لونکی غیر بورنه کسو ی او چې چیر ته دشر حقو ق ان او تقمیری عاله‌دسیرته لرم (اعتراض او احتجاج کوی.

ته یا چې دافغا نستا ن دمو کراتیك جمهوریت دشر حقوقو نه بسه مثبتی او بین المللی مقبا مین کسو زور احترام اری او پهملکی کی لادا سی کا مو نه پور ته کوی چې دنیر و حت، نادودی او حق تلفی زموږ پهتمو وطنوالو ته جیرا ن کوی.

(دای)

بری

د دولت اساسی اصول او زموږ په هیواد کی د بشر حقوق

(دریمه برخه)

دنور انقلاب دنوی تکاملی پړاو په پیل سره دافغانستان ددموکراتیك جمهوری حکومت دا علامیی له مخی زموږ په سل هاو تنو دینی عالمانو، سپین ږیرو روحانیو نو، حضراتو، ملایانو او شیخانو نو ته د هغوی مذهبی عقیدو نه دزړو احترام اود نه سپکاو ی له تضمین سره سره بلنه ورکړی‌شوه چې خپل هیواد نه را ستانه شی او په چا چې بی خا یه او نا روا تیری شوی وی او شمنمنی او چاپلادو نه یی غبط شو یدی، دولت به دهغو خسارا ی چې را ن کاندی، همدا شان هم او سس زموږ په هیوادکی دغه سیا سی مجرمینو په سزا ی دکمیټ فرمان تر تطبیق لاندی دی. سرپیرودردی دسپر کال او تیر کال په پولو پیښو کی ډول اغوا شوی کسان که لنډ نظارت نه ورو سته خوشی کړی شول.

او دادی او سی دد غسو لری...»

همدا شان دافغا نستا ن دمو کراتیك جمهوریت پهدا سی اصو لو نه دو هم فصل بوری مر بوطه نهاو پشته ماده وا یی چې د افغا نستان دمو کراتیك جمهوریت دا تیا عو له پاره، دروند او مصو نیت حق، دا سلام دسپیخای دین د عناسکو، او د نورو دینو د پیروا نو لپاره د خپلو دینی او هد عی مر اسمو سمو آزادی، دکار حق اود کار کو لسو آزادی، له رو غتیا پسی او تو لیزو تا میا نو خخه د استفادی حق، دزده کسی او تعلیم حق او په هو رلسی ژبه دزده کړی حق، دکلتوری او هنری نما لیتو تو آزا دی، دبیان، دفکر او په نو لیسیدو ساز مانو نو کی دیو موکراتیك حق او آزا دی، دکور او مراسلاتو او لینك لیکنو آزا دی او پولو نو ری پرا خسی آزادی تامینیږی.

مور پوره بدی دافغا نستان دمو کراتیك جمهوریت دنا پیلیونو تبهیست نه دوه وقادار او متر قی خپل سه حیث خبره جدی عملکرد نه نهشت له نورو غرو سره د استعمار، امپریالیزم، استعمار صهیونیزم، نژادی تو پیر، ابار زاید اوبه بین المللی تو لنه کی دتو رو هنا لمسو او بی عدا لتیو بر شد دسوا دنا میز، دنا ناتت اود ترپوار لانجو دمنځه و پلو خخه دراع ته‌دولم ورکړی او ورکوی یی او چې چیر ته نژاد پا لنه او ابار تاپه وی خپل حسن یا لونکی غیر بورنه کسو ی او چې چیر ته دشر حقو ق ان او تقمیری عاله‌دسیرته لرم (اعتراض او احتجاج کوی.

ته یا چې دافغا نستا ن دمو کراتیك جمهوریت دشر حقوقو نه بسه مثبتی او بین المللی مقبا مین کسو زور احترام اری او پهملکی کی لادا سی کا مو نه پور ته کوی چې دنیر و حت، نادودی او حق تلفی زموږ پهتمو وطنوالو ته جیرا ن کوی.

(دای)

ښاغلی مدیر مسوول:

در شمارهٔ (۱۲۴) این روزنامه نامهٔ یکی از ساکنین کارته آریانا را در بارهٔ حفظ الصحه محیطی منطقه و بلاخص در باره اعمار بیت‌الخلاها در جای مناسب بهداری مارکیت مبهوحات و سیریجات تازه مطالعه نمودم که درین مورد انتقادو پیشنهاد نویسنده نامه یکلی بجاست.

بخاطر اینکه مارکیت مرصوف از یکسو در نوز بع مواد اولیه‌و ضروری فوق در شهر مشکلات همشهریان را در هرفوع ساخته واز سوی دیگر منبع عاید بزرگ شاروالی کابل هم میباشد.

بهمورة نخواهد بود اگر بگویم که شاروالی کما بیش همچنان که از اینسراه مصدر خدمتی‌به همشهریان می شود باید در حفظ الصحه محیطی آن زیاد بکوشد تا نشود که همشهریان وخاصتا ساکنین منطقه به‌امراض سارئ گوناگون که از ناحیه کثافات وجمع‌شدن آب کثیف بمیان می‌آیدمصاب ومنتشر شوند، درین روزها که گرمی هوا رویه افزایش است اگر در مورد اقدام عاجل صورت نگیرد امکان شیوع امراض گوناگون سارئ حتمی است.

امید واریم شاروالی کابل توجه جدی خود را مبذول داشته ودر رفع‌مشکل ساکنین منطقه و همشهریان کابل در زمینه ما خل اقدام جدی‌شده واولین ازهمه بیت‌الخلاهای موقت را در یك جای مناسب برای مشکونین مارکیت اعمار نمایند.

با تقدیم احترام

مجیب ازکارته پروان

http://rahparcham1.org

گزارشها و گفتگوها را پیرو سنه اوهری

مصاحبه از : حمید .

تکیه گاه اساسی اجتماعی حزب و دولت سازمان های اجتماعی و بصورت عمده اتحادیه های کارگری میباشد

دکتور حبیب منگل عضو کمیته مرکزی ، عضو شورای انقلابی و معاون تشکیلات مرکزی در امور سازمان های اجتماعی حزب دموکراتیک خلق افغانستان در راس هیاتی بنا به دعوت اتحادیه های کارگری کشور های دوست اتحاد جماهیر شوروی سوسیالیستی و جمهوری دموکراتیک آلمان به آن کشور ها رفته بود که اخیرا به وطن باز گشت .

خبر نگار روزنامه به ارتباط این موضوع باوی مصاحبه یی بعمل آورده که اینک به دست نشر سپرده می شود :

حبیب منگل هدف مسافرت هیات را به کشور های دوست اتحاد جماهیر شوروی و جمهوری دموکراتیک آلمان ، بازدید از اتحادیه های کارگری ومذاکرات بامقامات این اتحادیه ها ، و همچنان جلب همکاری مقامات و مسوولین سازمان های مربوط دو کشور دوست را با اتحادیه های کارگری افغانستان وانمود ساخته افزود :

در خلال این مسافرت با مسوولین ومقامات سازمان های جوانان و کمیته های زنان هر دو کشور نیز ملاقات هایی به عمل آمد و هم در ساحه کار و فعالیت این سازمان ها تبادل تجارب صورت گرفت. ضمنا مذاکرات مفید وهمه جانبه در باره کارو فعالیت سازمان های اجتماعی جمهوری دموکراتیک افغانستان بعمل آمد .

داکتر حبیب منگل معاون تشکیلات مرکزی در امور سازمانهای اجتماعی هنگام صحبت باخبرنگار روزنامه.

حبیب منگل در مورد شکل ونتایج این مذاکرات روشنی انداخته گفت: دراتحادشوروی مذاکرات و تبادل نظر های در مورد کار و فعالیت اتحادیه های کارگری و تقویه و استحکام هر چه بیشتر اتحادیه هابا مقامات مسوول اتحادیه های سرتاسری اتحاد جماهیر شوروی بعمل آمد که در نتیجه این مذاکرات مقامات مسوول اتحادیه های اتحاد شوروی برای تربیه پرسونل اتحادیه های کارگری افغانستان آمادگی همه جانبه خویش را اظهار نمودند که در آینده نزدیک اقدامات عملی در باره صورت خواهد گرفت .

اتحادیه های سرتاسری اتحاد جماهیر شوروی به اساس وظایف اثنر تاسیونالیستی خویش با تمام قوت از انقلاب شکوهمند ثور و مرحله نوین آن پشتیبانی نموده ، دسایس ومداخلات امپریالیزم در راس امپریالیزم امریکا ، شورونستان چین، ارتجاع منطقه و ضد انقلابیون داخلی تقبیح گردید.

وی همچنان مذاکرات هیات را با مقامات مسوول جمهوری دموکراتیک آلمان ارزشمند خوانده گفت :

ضمن این مذاکرات بروتوکول همکاری بین شورای مرکزی اتحادیه های کارگری جمهوری دموکراتیک افغانستان و جمهوری دموکراتیک آلمان به امضاء رسید که به اساس آن در سال جاری و سالهای آینده هیات های اتحادیه های کارگری افغانستان به جمهوری دموکراتیک آلمان اعزام گردیده و هم یک گروب از کادر های اتحادیه های کارگری افغانستان جهت تعلیمات سندیکایی به جمهوری دموکراتیک آلمان اعزام میگردد .

همچنان طی این پروتوکول یک مقدار وسایل ورزشی ماشین های گستنتر ، سامان و لوازم سینما و غیره نیز کمک گردیده که در آینده نزدیک به اتحادیه های کارگری افغانستان تسلیم داده خواهد شد.

وی گفت در جمهوری دموکراتیک آلمان اعلامیه مشترکی از طرف شورای مرکزی اتحادیه های کارگری جمهوری دموکراتیک افغانستان به نشر رسید که هردوطرف راجع به پروبلیم های بین المللی نظر مشترک داشتند و از آنجمله توطئه ها و دسایس امپریالیزم امریکا و ارتجاع جهانی علیه تبثیت های آزادیبخش ملی، به خصوص علیه جمهوری دموکراتیک افغانستان تقبیح گردید .

همچنان در اعلامیه برای همکاری های دوجانبه در امور تقویه همه جانبه اتحادیه های کارگری جمهوری دموکراتیک افغانستان توافق صورت گرفته است .

دکتور حبیب منگل نتایج عمده این مذاکرات وتبادل نظر ها را در مجموع چنین ارزیابی نمود:

ازنتایج بسیار عمده وارزشمند سفر مابه کشور های دوست وبرادر این است که سازمان ها و محافل اجتماعی این کشور ها در چوکات خط مشی حزبی و دولتی خویش علاقمندی و توجه بسیار جدی خود رامبنی بر استحکام بهتر سبات هر چه بیشتر بین سازمان های اجتماعی اتحاد جماهیر شوروی و جمهوری دموکراتیک آلمان با سازمان های اجتماعی جمهوری دموکراتیک افغانستان ابراز داشتند .بطور مثال همه ساله گروپ هایی از پرسونل اتحادیه های کارگری برای تربیه و آموزش امور سندیکایی و اجتماعی به اتحاد جماهیر شوروی سوسیالستی و جمهوری دموکراتیک آلمان اعزام خواهدشد که یک گروپ از این پرسونل در آینده نزدیک فرستاده خواهد شد .

تجارب بسیار مهم و با اهمیتی که در نتیجه تبادل معلومات با مقامات مسوول اتحادیه های کارگری هر دو کشور حاصل گردید این است که تکیه گاه اساسی اجتماعی حزب و دولت سازمان های اجتماعی و بصورت عمده اتحادیه های کارگری میباشد

وی در پاسخ سوالی که چگونه میتوان از تجارب حاصله در امر تنظیم بهتر و بهبود امور سازمانی و تشکیلاتی سازمان های اجتماعی و اتحادیه های کارگری کشور استفاده نمود، چنین گفت :

ـ اتحادیه های کارگری افغانستان در مرحله نوین تکامل انقلاب ثور در نتیجه سفر ها به کشور های دوست و برادر اتحاد جماهیر شوروی وسایر کشور های سوسیالستی امکانات زیاد و وسیع دارد که از تجارب سازمان های اجتماعی این کشور ها به صورت خلاق استفاده نماید . اتحادیه های کارگری و سازمان های اجتماعی جمهوری دموکراتیک افغانستان در مرحله نوین تکامل انقلاب ثور در چوکات پروگرام حزب ودولت مصمم است تا به زود ترین فرصت برا کندگی ها و بی نظمی هایی را که در سازمان های اجتماعی و اتحادیه های کارگری از میراث شوم زمامداری حفیظ الله امین باقی مانده از بین ببرد تا این سازمان ها و اتحادیه ها بحیث نیروی سازنده اجتماعی وتکیه گاه اساسی حزب و دولت نقش و رسالت تاریخی خویش را طوریکه توقع میرود ، انجام دهند .

حبیب منگل درمورد تسهیلات رفاهی برای اعضای سازمان های اجتماعی و اتحادیه های کارگری در کشور های دوست اتحاد جماهیر شوروی و جمهوری دموکراتیک آلمان گفت :

(ص ۷)

رابور از : حسن بیژن

تدویر کنگرهٔ معلمان به مثابهٔ گامی در راه ایجاد تعلیم و تربیهٔ مترقی

«قسمت چارم»

جمع شدن نمایندگان معلمان کشور ما به شکل منظم و لفات آن هر سال دو مرتبه صورت میگیرد . همچنین مادر پهلوی این اجتماعات ، جتماعات دیگری هم در مینهٔ تعلیم و تربیه داریم که بارت از سازمان معلمان میباشد .

سازمان معلمان در هر چهار سال یک بار تشکیل جلسه داده و به شکل یک مجلس ملی از تمام ناحیه ها معلمین جمع می شوند و موضوعات عمده و مهم رادر زمینهٔ تعلیم و تربیه بررسی میکنند .

یو سلاف معین وزارت تعلیم و تربیه جمهوریت سوسیالیستی مردم پولند با در نظر داشت محروم بودن اکثریت مردم افغانستان از بهره سواد، نظر خویش را در مورد اولین کنگرهٔ معلمان افغانستان وثمرات مفید آن در امرازبین بردن بیسوادی ، چنین ابراز کردند :

طوریکه می دانیم انقلاب ظفر نمون ثور تحولات بزرگ انقلابی راباخود همراه داشت که با این تحولات انقلابی منافع سنتی فیودالی جای خود رابه منافع سنتی مترقی سپرد و اساس جامعهٔ آسایش ورفاه همگانی برای مردم افغانستان تهداب گذاری شد . تشکیل کنگرهٔ معلمان در افغانستان در طرف دولت جمهوری دموکراتیک افغانستان یک عمل ابتکاری بود بخاطر تکامل سویهٔ علمی و تعلیمی مردم افغانستان . اشتراک نمایندهٔ های معلمان کشورهای دوست و تجارب تعلیمی کشور ها ی شان این کنگره را از نظر وسعت وموضوع کنفرانس خیلی فرق میکرد. درین کنگره نماینده‌گان مملکت طرق و میتود های تعلیمی کشور خویش را به مجلس پیشکش نمود تامجلس مذکور آنرا در شرایط خاص افغانستان برای بهبود وضع تعلیمی افغانستان به کار بندد. در افغانستان که هنوز هم بقایای منافع سنتی فیودالی بر قراراست وتقریبا اکثریت جامعه از دانش و سواد محروم هستند ، طرق وپیشبرد امور تعلیمی را میتوان در دو بخش عملی نمود .

یکی آن در دهات ودیگر در شهر ها . در شهر ها به آسانی می شود امور تعلیمی رابپیش برد اما در شرایط مساعد دهات با در نظر داشت کلتور و فرهنگ خاص افغانستان این کار تا اندازهٔ به اشکالاتی مواجه میشود . به خاطر فایق آمدن برمشکلات تولیدی واقتصادی دریک جامعه باید ذهنیت های مردم باتعلیم و تربیه مترقی پرورش یابد و به نظر ما این همه مشکلات در افغانستان اضافه از ده سال را در بر نخواهد گرفت .

وی در مورد تاریخچه جنبش کنگره ها در کشور پولند گفت :

او لین کنگرهٔ معلمان پولند در سال ۱۹۱۹ یعنی همزمان باتشکیل دولت جدید پولند دایر گردید .

(ص۷)

معین وزارت تعلیم وتربیهٔ پولند هنگام صحبت با خبر نگار روزنامه .

خبریال : مینه نالا

په کابل کی دسبو دزیاتوالی پروگرام تر لاس لاندی دی

(دریمه برخه)

تمریناتو دلیدو خخه وروسته دپر کرانو دقناعت حاصلول، به ټاکلی وخت کی دسبزیو زیات حاصل ور کوی اوزیات عایدورته لاس ته راځی ، مینه ښیی .

البته دهغو سبزیو په باب چی عاید یی زیات دی، دراویو تلویزیون او نورو خبرو نو له لاری زیات تبلیغات شوی او دترویج فنی مامورین د ټولو تبلیغات به ډیره ښه او دایمی توګه پرګرو ته به مسلسله توګه رسوی .

منبع په پای کی دترویج او زراعتی تولیداتو د ریاست دسبزیو او میوو دلوی مدیریت مهمی وظیفی داسی خر ګندی کړی .

د سبزیو د کرلو په برخه کی د مسلکی مضمونو نو د کرنی ته دخمکی د برابرولو د سیستم ،د کیمیاوی سری دسم تطبیق دلارو چارو ، داوبو لګولو دلارو او نورو اګرو ـ تخنیکی فعالیتو نو برابرونی وظیفه به غاړه لری سبزی کارو پرګروته دتولید دلوړو لسو دپاره مستقیمی لارښوونی او دهغوی دمشکلاتو رفع کول .

به مناسبه بیه سبزی کارانو ته دسبو داصلاح شوو تخمونو ویش کتروپیج او زراعتی تولیداتو دلوی ریاست په لګښت دسبزی کارا نو سره خمکه کی دسبزیو دنا یشی قطعو جوړول . داصلاح شوو تمریناتو دعملی تطبیق سره د پرګرانو آشنایی او ددی عملی پیاوړه یا میاوه ، کابل ، میدان ، لوګر او غزنی کی ، پیاز و به ننګرهار ، لغمان ، کندهار ، هرات ، کابل او پروان کی ، رو میا نو به هرات ، کابل، بلخ او پروان کی ،کلیی به ننګرهار اومیدان کی ، هندوانی ، په هلمند ، پغمان او کابل کی ، خیګی په کندز ، بلخ او جوزجان کی ، ګازرو به پروان ، کابل اوبلخ کی ښه نتیجه ورکړیده .

نور سبزی دتولید اواهمیت له نظره دو همه درجه دی .

د هیواد بز ګران دکو مو سبز یو دکر لو سره زیاته علاقه لری او دکوم ډول سبزیو کر نه به عمومی صورت دد وی او د هیواد داقتصاد به ګټه ده؟ دی یو ښتنی به خواب کی نو موږی منبع داسی وویل :

د ډول ډول سبز یو دکر لو سره د هیواد دکرو نه کر و مینه دهری سیمی به اقلیمی شرایطو او دمستهلکینو د غوښتنی به اساس پاکل کیدای شی البته عقه سبزی چی کرنیی دیوز تنیو شرایطو سره سمون ولری او مولدینو ته زیاته ګټه ورسوی ، کرنه یی دبزګرانو زیاته پاملرنه خانته اړوی به عمومی صورت د هیواد بزګران دپاچو ، پیاز و ،رومی بادنجان ، ګازرو ، ګشنیز، هندوانو او خیګیو سره چی تمریناتو دلیدو خخه وروسته دنیا لګیو دروژنی د پاره د (نارده پستر) دپلاستیکی توناونو دسیستم ترویج .

پا پای خبرنګارسا در ولایات

درگذشته نمی گذاشتند کس حقیقت را بگوید

(قسمت چهارم)

این گزارش را از شهر نالقان مرکز ولایت نخار تقدیم شما خوانندگان گرامی میناییم. در مورد چگونگی زندگی مردم این ولایت دشمنان ،انقلاب وطن ما برو یاکند ها و دروغ های شاخداری را ساخته و بافته بودند . که گویا درولایات زندگی عادی وجود ندارد واز این قبیل دروغ ها .اما آنها غافل اند از این که دیگر نمیشود افتاب را با دوانگشت پنهان کرد بخاطر اینکه نقاب از چهره سیاه دشمنان وطن وآرامش شما وطنداران رنجدیده وبلا کشیده را بدور افگنده باشیم شمارا در جریان واقعیت ها در بن ولایت بگذارم که ماهیت ارتجاع و امپریالیزم دستگاه های دروغ پراکنی آنها بشما خوبتر و بهتر آشکار شود .

در ین شهر باعده از میوه سفیدان ، رو جا لیون و زحمتکشان شریف گفتگو های داریم که اینک تقدیم می شود .

در ابتدا پای صحبت یکی از زحمتکشان این ولایت مینشینیم از او می پرسیم : طوریکه دیده میشود زندگی درین شهر به شکل عادی جریان دارد ؟

جواب اصغل خداقرار قرار نیست . تمام روزها مثل هی حالی که ما و شما گپ میزنیم آرام بوده و انشاء الله آرام خاتمه بود . یک زمان دل ما آرام بود که امین سر قدرت بود هر کس ده هر جایی بود زمین جایش نمیداد ، نه کسی از دوست احوال گرفته میتانست نه از قوم .

(باقیدارد)

مابه هیچ مخرب اجازه نخواهیم داد که بهال «جان وناموس وطن ما دست درازی کنند

http://rahparcham1.org

رخدادهای جهان ... دنیای سپیدی

زندانیان سیاسی فلسطین: چگونه از پشت میله های آهنین مبارزه کردیم

ترجمه ع . نسیم

کمال نماری

متولد :۱۹۴۲ دستگیری :۱۹۶۸

(قسمت بیست و سوم)

«برای من دو نفر باز پرس را مو ظف کرده بودند که هرکدام بنها ن نقش های مختلفی را ایفا میکرد نـد : یکی لت وکوبم میکرد ودیگری بمنظور اینکه مرا به حر ف بیاورد، وعده های میدا د مرا تهدید کردند که اگر حرف نزنم ، منزلم را منفجر خوا هند کرد واین کار را هم پیر حما نه انجام داد نـد، در اثر شکنجه های متوا تر، دستم فلج میشد و من بـه اعتصاب گرسنگی بر داختم. هفت روز بعد کو شید ند با من سر مذاکره را آغاز کنندو میخوا ستند مرا وا دار کنند از اعراب تقا ضا نما یـم جنگ را متو قف سا ختـه ودر بار ۵ صلح با «اسرا ئیل» مذاکره کنند ولی من رد کردم و اصرار ورزیدم آنچه مـی خواهم تداوی است .

محاکمه :

روز ٦ می مرابه محاکمه کشانید ند، ویلیا م نیـز در آنجا بود هر جلسه محاکمـه مدت پنج روز ادامه پیدا کرد، محاکمه را رد کردیم و وکیل دعوا ازطرف محکمـه تعیین گردید . وقتی قضات از برابر ما میگذشتند ، از ایستا دن خود داری کردیم و وقتـی در جایگاه مخصو ص محاکمه قرار گرفتیم ، بر لیسی به لت و کوب ما آغاز کرد . در جریان محاکمه از اظهارات خـو یش مبنی بر عدم شنا سایـی قانونی بودن محکمه نیـز خود داری کردیم .

سه مذهب :

صهیو نست ها فکـر میکنند که فلسطینی هـا «مشتی از مزدوران و رانده شد گان هستند .» شکنجه‌ها هانیکه بر ما صورت میگرفت معنی آن را داشت که تسلیم و از لحاظ سیاسی شکست خورده معرفی شویم تا بدین ترتیب آنها بتوانند ما را در برابر افکار جهان به این نام شهرت بدهند . در مـورد قضیهٔ ما ، صهیو نست هـا بایك جنجال سیاسی مواجـه بودند که همه ادعا های شان را نقش بر آب میکرد .

مثلا من یك انجنیر هستم و ویلیام یك محصل بوهنتون در اسپانیه بود ، من یکفرد مسلمان هستم و او عیسوی است . سوال جنجالی برای آنـها اینست کـه مبادران هر دوی ما پیرو دی انـه واز پیرو سه مـذهب روی یـك هدف مبارزه داشتند . مادرم یکسال بعد از دستگیری من، از جهان چشم پوشید ،هرچند برادرش یك صهیو نسـت بزرگ بود ، معهذا در مورد تخفیف مدت زندانم از کفتگـو با مقامات صهیو نستی خود داری کرد .

برا ر وی «او ر ا هـا م که رون» نام دارد که فعلا سفیر اسرائیل درانگلستان میباشد.

زندان رامل :

مارا بعد از محاکمه بـه زندان رامل انتقال دادنـد ، طرز پیشی آمد خیلی زننده بود ، لت و کوب و توهین میشدیم . کو شیدیم خودمان را متشکل سازیم و بخاطـر بدست آوردن برخی ازحقوق بشری خود مبارزه کنیـم ازینرو بمنظور محا لفت باکار در زندان مخصو صا کار در اردو که بسود دشمن بود ، به تحریك سایر مبارزین آغاز کردیم .

ویلیام انصار ، حافـظ قاسم ،عماد اوکال ،عبدالحمید حمدان و مرا به زنـدان اشکیلا بردند کـه در آنجا بیست روز متواتر زیر لت و کوب و شکنجه بودیم که در حدود سی نفر پولیس بـه اینکار موظف بودند . بالاخره ویلیام به خود کشی مبـادرت کرد که در اثر این اقدام وی، مارا واپس به زندان رامل انتقال دادند .

پا لیسی استبداد و تفرقه اندازی :

مقا مات زندان از بکاربردن هیچ وسیله ای برای تفرقـه اندازی و متکوك سا ختن ما در برابریکدیگردریغ نمی کردند. «نانمام» در ختـم جنگ او ل جها نی تعداد مها جر یـن یهود در فلسطین به ۵۷٫۰۰۰ بالغ گردید، در سا ل۱۹۲۲ به ۷۹۰ر۸۳ ودر سـا ل ۱۹۳۱ تعداد آنها دو چنـد گردید وبه تعداد ۱۷۴٫۶۶۰ بالغ گردید وتعداد مها جرین در سا لهای ۱۹۴۴ ـ۱۹۴۸ به تر تیـب ۷۰۰ ر ۵۲۸ و ۵۹۰٫۰۰۰ با لغ گردید .»

«پیش از جنگ دوم‌جهانی در سا لهای (۱۹۲۱) ۱۹۲۶، ۱۹۳۳ و ۱۹۴۹ ـ ۱۹۳۶ قیام خلق ماوقایع مهمی در تاریخ کشور مابشمار میرود .»

«پا لیسی تحر یك‌آمیز و تجاوز گرا نه که از طر ف اسرا ئیل علیه خلق عـر ب فلسطین به راه انداخته شده خلق مارا مجبور سا خـت تابحا طر آزاد ی واستقلا ل کشور ایشا ن علیه صهیو ـ نستها به پا خیز نـد .»

«در سا لهای آخیـر خـو نریزی های از طـرف نیرو های ار تجا عی در لبنان به کمك مقا مات دو لتـی اسرا ئیل صور ت میگیرد و در صدد تجاوز بالای جنبش انقلا بی فلسطین میبا شـد. این ا زاده های خصما نـه اسرا ئیلی ها بدون شکـست مبارزه را که تو سط خلـق مابه راه انداخته شـده ، شدید تر میگر داند . گر چند که این اقدامـا ت خصما نـه ایشا ن در مقاو مت جنبش روابط سی ساله را نمی دهد بلکه بیشتر از آن دشمنی با علایق تاریخی مصر یا امت عرب و یابانی است بـرای موقف مصر در دشمنی بـا توسعه طلبی صهیو نیزم .

بیشس از عادی ساختـن روابط مصر با اسرا ئیـل معا ملات دو جانبه زیـر پو شش «حل نقـا ئـی» بحران شرق میانه انجام می گرفت . و آن وقت هم واضح بود که مصر به حقـوق فلسطینیان تو جهی و علاقه‌یی ندارد اما پس از امضـاء پیمان عادی سا ختن روابـط آشکار شد که هدف ، تقسیم برخی وظایف میان امریکـا ، اسرائیل و مصر است و این مصر و اسرا ئیلند که مـی خوا هند مصالح استعمـا ری امریکا را در شرق میانـه محافظت نمایند.

پس از دیدار اخیر سادات بیگن در اسوان واضح شدکه قاهره قانع شده است کـه دیگر از طرح اسرا ئیـل پشتیبانی کند که «نه بـا هو سـه آزادی فلسطین گفتگو شود و نه از تاسیس دولت فلسطین سخنی بمیان آید و نه بیت المقدس بـه وضع سابق بر گردد . درین دیدار رئیس دولت مصر با بلان های اسرا ئیل در بـاره بیت المقدس توافق کـرد و همچنان بیما نهای مصـر اسرا ئیل بیشس از پیـش روشن شد و حدود آن محتملا قرار آتی است :

۱ـ گسترش حضور نظامی امریکا در منطقهٔ عربی .

۲ـ تقسیم وظایف بین‌نظام مصری ، اسرا ئیل «و ایالات متحده .

۳ـ تقویه و گسترش جبهٔ کمپ دیوید برای عقدپیمانها و معا ملات تازه .

۴ـ تولید شکاف میان دول عربی و گردانش انظـار از قضیهٔ فلسطین به سوی آنچه «مسئله ایرانی و اقیا نـوس» می خوانند . در همـا ایـن هوارد میان بیگن و سـادات توافق نظر مو جود بـوده است . به حساب امریکـا حضور امریکا در منطقه شرق میانه اهمیت خاصی دارد .

بیگن از عادی ساختن روابط مصر با اسرا ئیل تحت فر ما نبری امریکا ، و طبیعی است که آماج این پیمـان پیشس از هر چیز سر زمیـن های عربی و افریقا است واین است که نظام مصری رغبـت علنی خویشس را برای گذاشتن خویشس در دستر س امریکـا علیه هر گونه تحول انقـلابی در منطقه و افریقا پنهان نمی کند . عادی ساختن روابـط مصر با اسرا ئیل تنها معنی پایان بخشیدن به چکـو نگی دول معتد له» اشاره می کند که این دول معتد له دولـت هایی اند که به سوی امریکـا انعطاف دارند و امنیت داخلی و خارجی خود را باید مرهون ایالات متحده باشند .و اوست که امریکا را حافظ منا فـع نفتی شرق میانه می دانـد و دولت های شرق میانـه را بدر باعث عقد پیمان و استقرار می دهد که مسالهٔ شرق میانه عمیق وقت مهم تر و حیاتی تر در این مورد به اهمیت وجود از وقت حاضر خوهد است !

مجلهٔ الثا بـر الدر بـی در یکی از شماره های اخیر می نویسد :

عادی سا ختن روابط مصر صهیو نیزم تنـها گفتـا ر نظری‌نیست . این یکی ازنتایج سیاست معا ملات انفـرا دی است که از حوادث کمـپ دیوید ریشه گرفته و مصررا به سوی هم پیمانی با دشمن صهیونی کشانیده اسـت . عادی ساختن روابط مرحلـهٔ جدیدی است از ساز شکاری

از نشریه های جهان

و جنا نکه برز نسکی بـه کارترمیگوید «نیروی امریکا ـ ین در منطقا شرق میانـه باعث عقد پیمان و استقرار عمیق وقت مهم تر و حیاتی تر در این مورد به اهمیت وجود

دجیمی کارتر احمقانه توکی

(دوهمه برخه)

له ماسکو نیوز خخه

دمحمد علم «علمی» ژباړه

پنتاگون دی ته تیار دی چی دایران د ۸۰۰۰ ملیو نـه ډالرو خخه چی دمتحده ایالاتو په بانکونو کی دی او چیـی کارتر غواړی هغه ملی کـړی ۱۰۰۰ ملیونه ډالره واخلـی ترخو دپنتاگون به حواله دوی خپل هغه تاوان چی دایران په برخه کی لیدلی دی پـوره کړی .

دلته سوال پیدا کیږی چی پنتاگون دکو مو تاوانو تو به پاره کی خبری کوی ؟

پنتاگون وایی چی ددو ی ۲٦ جنګی بیړی دایار سی په حال کی دی ترخو دایرا ن په خاوره حمله وکړی‌او هـم پنتاگون یو شمیر نوری ګیـی په‌ایران کی دانقلاب خخـه وروسته له لاسه ورکړی دی د مثال په‌نوګه پنتاگون وا یـی چی دری به ایران کی یوشمیر نظامی‌مدی‌او نظامی‌استخباراتی مرکزونه له لاسه ورکړی ، او هم پنتاگون وایی چـی دوی دهغو سر بازانو او افسرا نو او دووی دنا مبلو نو به‌انتقال کولو کوچنی دشاه به وخت‌کی په‌ایران کی دمیلمنو به خیر موجود وو مګر تر انقلاب نه وروسته دوی تخریب کـاران وګیل شول دیر مصروفیـه زغملی دی او هم باید دایرا ن دولت دامریکا متحده ایالا تو ته دهغه کو ماندو یی فـواو مصارف چی دشاه به واسطـه پیشنهاد شوی وی او دامریکا متحده ایالاتو هغه فراوی بـه مختلفو خایونو کی‌خای په خای کړی وی یی‌له کوم قیداوشرط خخه وکړی . او په آخرکی که چیری دامریکا متحده ایالات د ایران پـرضد عملیات اجرا کړی هم باید ددی عملیا تـو مصارف دهغو شمنیو خخه پوره شی چی دشاه به وخت کی به امریکایی بانکو تو کی اچول شوی دی .

دانول شمان به وا قعیت کی لو کی معلو میږی ، هو ! احمقانه او له شرمه ډکو ټوکی دانو کی‌خکه احمقانه او لـه شرمه ډکی دی، چی دری خخه په داکه دمتحده ایالاتو او د ایران دشاه ترمنځ اړیکـی خر کندوی .

دایران پادشاه د ۱۹۷۱کال په اړدو کی د ۲۰٫۰۰۰ملیونو ډالرو به اړتیا د ایران ټول په متحده ایالاتو و پلول اوبه مقابل کی یی دهغوی پیسو به واسطه دمتحده ایالاتو خخـه سلاح واخیستله حسی به د ی حساب دغه پیسی بیر نـه متحده ایالا تو ته انتقال‌شوی دی ، او علاوه پردی چی دغه ۲۰۰۰۰ ملیونه ډالره بیرتـه دمتحده ایالاتو دسلاح‌تولیدو نکو اتحادیو لاس ته ور غلـی دی پنتاگون دایران دنا رسی‌به خلیج کی یوه مخصوصه ټـه سمالی وه تر خو دایران دپیلو خخه به ناوړه توګه نـور هم استفاده وکړی او دایران خلع شوی پادشاه به زرګو نـو ملیونه ډالر دامریکا د متحده ایالاتو بانکو تو ته‌انتقال کړی که چیری دغه شمنمنی دایرا ن به دولت کی به کار اچـو ل شوی «ای تو دایران، اقتصادیه به زرګونو خخه برمنځ نلی‌وای. دمتحده ایالاتودتصمیم سره‌سم چی د ایران په برخه کی پـی یـه کـا ر اچو لـی دی دنړی هیواد تو ته دمتحده ایالاتو تاولی اوله شرمه ډکـه استعماری خیره به ډالـه څرګنده شوه او به همـدی اساس دی چی اوس هغـه عربی هیوادو ته چی دمتحده ایالاتو به بانکو تو کی پـی پیسی به کار اچو لی دی او د متحده ایالاتو بانکو ته پـه هغو شمنمیو خرخـی ، ددی بانکوتو خخه وباسی او په نورو هیوادو تو کی چی هلته ددوی شمنمی خوندی پا تی شی انتقال کړی .

(پای)

از مجلهٔ آسیا وافریقا

ترجمه :هـ .برهانی

مبارزهٔ خلق عرب فلسطین برای بدست آوردن حقوق شان

(قسمت دوم)

فلسطین که تجار ب وسیع جنگ را حا صل نمـوده و نیرو های خودرا تحکیـم بخشیده تا ثیر نمو د ، بخشس فلسطین و کشور های عر بی که فشرو های ایشا ن در سال ۱۹٦۷ هنگا م تجا ـ وزا ت اسرا ئیل اشغـال گردید ، بود میبا شد .

این مو قف تخیلی کـه تخیلی را اتخاذ نمـوده ز گردیده ، واین عمل سادا ت صد مهٔ لا ع ساز مان رها یی ـ بین مصر واسرا ئیل شد، که مو قف مصر را در مما لکت عر بی بائین آورده واوضا ع را در شر ق میا نه وخیم تر سا خت .

خلق فلسطین یقین دارند که حل هر مو ضو ع درشرق تو سط رئیس جمهور سادات اتخاذ شده بود منتج بـه معا هده صلح جدا گا نـه بین مصر واسرا ئیل شد، که مو قف مصر را در مما لکت عر بی بائین آورده واوضا ع را در شر ق میا نه وخیم تر سا خت .

خلق فلسطین یقین دارند که حل هر مو ضو ع درشرق میا نه، بدون شر کت اتحاد جما هیر شوروی سو سیا ـ لستی در آن منتج به‌ناکا می میگردد . اینها از ین حقیقت پیروی میکنند که‌اتحاد شوروی دوست وا قعی خلق های عرب بوده، وبه راه حلی موا فقـه خواهد کرد که در آن حقو ق، آرامی و صلح را برا ی مرد م منطقه به شمو ل خلق عر ب فلسطینی تضمین نما یند . این وعده ها تو سط لیو نید بریژ نف عنقی عمو مـی کمیته مرکزی حزب کمونیست اتحاد شوروی ی بار هـا د ر بیا نا تش تا کید گردیده .

سوال :ـ

مو قف اتحاد جما هیر ـ شو روی سو سیا لستی را در مورد مبارزه خلق عـر ب فلسطین برای حقو ق‌مشرو ع آنها چطور ارزیا بی میکند ؟

جواب :ـ مو قف اتحا د ـ شـو رو ی و د هنیـت آن درباره مسئله فلسطیـن بیشتر توسط روش وا ضح بر اسا سی هفتضیا ت‌انسانی بناء شده، اتحاد شو رو ی از ین حقیقت پیروی میکنـد مبارزه که از طرف خلـق عرب فلسطین به راه انداخته شده عد ف این مبارزه فقط تضمین حقو ق ملی مشرو ع خلق عرب فلسطین میبا شد به شمو ل حق خود مختار ی وتشکیل یک مملکت مستقل در کنـو ر هـای مستقـل میبا شد . (باقیدارد)

«جنبش رها یـی بخش فلسطین در مورد یک موافقه صلح جویا نه در شر ق‌میانه چه مو قف را اختیارمیکند؟»

«جنبش رها ی بخشیـن فلسطین بار ها اظهار کرد ، که ممکن است مو ضو عـات شر ق میا نه را کـه در آن معضله فلسطین سوال مهمی است از راه سیا سی حـل نماید .

اماراه حل معضله فلسطین تو سط «سادات» که مو قف

http://rahparcham1.org

ورزش کـــــــ

اعـــلان . . . اعـــلان . . . اعـــلان

ضرورت است

قوماندانی مدافعه‌هوا تـــی‌برای احتیاج قطعات مرکز ویگرام به قرار دادی میـــوه‌تازه ضرورت دارد. اشخاصیکه خواهش قرار داد را داشته‌باشند به‌تاریخ ۱۹ جوزا به آمریت خریداری لوژستیک‌درخواجه روانش مراجعه نمایند شرطنامه رامیتوانندملاحظه کنند تا مینات قبلا اخذ میگردد .
۳ر۳ر۳۹۴

ضرورت است

ریاست گرخندوی برای پخت ماکولات مامورین خوددر سالجاری به (نه ،هزاروهشتصد) کیلو برنج اعلی باریك ،(بیست‌ویکهزار) کیلوچوب‌باوت و(یکهزاروششصد) کیلو روغن‌اعلی ضرورت‌دارد.

اشخاصیکه میتوانند درخواستهای خودرا به مدیریت خدمات گرخندوی‌بسپارند و خود شان به تاریخ (۱۵) جوزا که آخرین روزداوطلبی است نزد هیات مراجعه نمایند تامینات اخذمیگردد .
۳ر۳ر۳۸۲

دریور مقرر میشود

شاولی ولد سیدجان ساکن‌کارته (سه) دارنده تذکره (۸۹۷۶۰) در ریاست تعاونی‌وتجارتی دوستی بحیث‌دریور مقرر میشود. اگر به دوایر وموسسات مستوفیت داشته باشد . تا یکهفته رسماً اطلاع‌داده شود .
۱ر۱-۳۷۶

دریور مقرر میشود

ضمیرالله ولد امان‌الله ساکن‌دهمزاد خان دارنده تذکره (۲۸٤۸۵۰) در ریاست تعاونی‌و تجارتی دوستی بحیث‌دریور مقرر میشود اگر به دوایر وموسسات مستوفیت داشته باشد تایك هفته رسماً اطلاع‌داده شود .
۱ر۱-۳۷۷

ضرورت است

ریاست پلان بناروالی کابل به‌کنفرنس ترجمان انگلیسی که‌به تایپ نیز مهارت داشته‌باشد ضرورت دارد .کسانیکه دارای اوصاف متذکره باشندبه‌مدیریت عمومی مامورین مراجعه نمایند .
۱-۳-٤۰۲

بکرایه داده میشود

۱۹-باب اطاق منزل شماره‌هفتم وهفده (۷)وبك باب اطاق نیکوی عمارت ۱٤منزله‌سینما پامیر که از هر ناحیه مجهز میباشد طورمزایده بکرایه داده میشود علاقمندان درخواست های‌خود را بریاست تقاعد سپرده خودشان بتاریخ ۱۷جوزا نزدهیئت مراجعه نمایند
۱-۳-۳۹۱

اجاره داده‌میشود

حاصلات سر درختی‌بالاباغ پغمان به اجاره داده میشود قرار داد کنندگان بتاریخ۱۵ جوزا که آخرین روز داوطلبی است بمدیریت‌عمومی خدمات دفتر شورای انقلابی نزد هیئت مراجعه نمایند تامینات طبق مقررات اخذمیگردد .
۱-۳-۳۹۰

قابل توجه موسسات ساختمانی

وزارت ترانسپورت‌وتوریزم‌برای اعمار تعمیرات مترولوژی گوگران کندهار وهرات‌بقرار دادی‌ضرورت‌دارد کسانیکه مطابق نرخ‌ولایحه قوانین‌عامه ساخته میتوانند درخواستهای خود را ازنشراعلان الی ده روز بمدیریت عمومی حفظ ومراقبت میدان‌ها بسپارند .
۱-۲-٤۰۱

شایقین کارمراجعه نمایند

روز تا مه حقیقت انقلاب‌ثور به‌یك نفرترجمان‌انگلیسی به زبانهای دری و پشتو‌ضرورت دارد. علاقمندان به ارتباط واداری روز نامه‌حقیقت‌انقلاب ثور مراجعه نمایند .
۱ر۵ر۱۳

نرخ گرفته شده

رادیو تلویزیون جمهوری دموکراتیك افغانستان‌نودوپنج کارتن کست سونی‌شصت دقیقه ئی ضرورت خود را از قرار فی حلقه‌۵۷افغانی به مبلغ مجموعی ۰۰ر ۵٤۱۵۰۰افغانی ازبازار نرخ‌گرفته است. تجار وموسسات داخلی که کمتر ازنرخ‌مذکور رسانیده بتوانند در خواست‌های‌خود را الی تاریخ۱۷برج جوزا به‌مدیریت خدمات رادیو تلویزیون بسپارند وخودشان ساعت ۲ بعد از ظهر روزمذکور به مجلس داوطلبی حاضر شوند .شرطنامه رامیتوانندملاحظه‌نمایند تامینات اخذ میگردد .
۱-۳-۱۱

ضرورت است

وزارت تعلیم وتربیه به شصت وسه قلم سامان سیوتی ضرورت دارد .اشخاص ومؤسساتی داخلی وخارجی که میتوانند برسانند اعلان الی دو ماه درخواستهای خود را به‌مدیریت‌قرار داد ها برسانند لست ومشخصات را میتوانندملاحظه نمایند .
۲ر۳ر۳۹۶

نرخ گرفته شده است

ریاست دستگاه ساختمانی‌هلمند دوازده قلم سامان‌برق مورد ضرورت خود را بقیمت مجموعی مبلغ (یکصدوپنجاه وهشت هزارو ششصدوشصت) افغانی ازذکر یا الکتریك هشت قلم سامان‌برق را بقیمت مجموعی‌مبلغ (نه دو دو هزار) افغانی ازفرحت الکتریك وبـــاقلم سامان برق‌رابقیمت(بیست‌ودو هزارو پنجصد)افغانی ازفریدون الکتریك نرخ گرفته است .اشخاص وموسسات‌داخلی که میتوانند کمتر از نرخ مذکور برسانند در خواستهای خود رابه‌آمریت‌عمومی‌تدارکات واقع‌گذرگاه عقب لیسه حبیبیه بسیار تـــدخود شان بتاریخ (۱۷) جوزابا مبلغ بیست هزار افغانی تامینات جهت داوطلبی مراجعه نمایند لست ومشخصات رامیتوانند در دفتر تدارکات ملاحظه کنند .
۳ر۳ر۳۸۰

نرخ گرفته شده

ریاست دستگاه ساختمانی‌هلمند دو قلم موادتعمیراتی‌مورد ضرورت خود را از بازار قرار آتی نرخ گرفته است.

خشت پخته یك ملیون‌قالب‌فی هزار قالب مروجـــی‌مبلغ یکهزار و بیست افغانی رسانیده تعمیر جمعاً یك‌ملیون وبیست هزار افغانی‌از خراج الدین وافـــع دهخدا یداد. چونه کلو خـــه صد وشش هزار وچهارصد کیلو گرام از قرار فـــی کیلو گرام (۷۹ر۱) افغانی‌رسانیده تعمیر جمعامبلغ‌پنجصد وپنجاه هزار افغانی از حاجی حیات الله واقـــع‌ده خدایداد.

اشخاص وموسسات داخلی که کمتر ازنرخ مذکورپنوانند برسانند در خواستهای خود را به‌آمریت‌عمومی تدارکات دستگاه گذرگاه عقب لیسه حبیبیه بسپارند وخود شان بتاریخ ۱۹جوزا جهت داوطلبی مراجعه‌نمایند مبلغ‌سی هزار افغانی تامینات نقد اخذ میگردد.
۳ر۳ر۳۸۹

بفروش‌میرسد

یك مقدار پخته پوخه درنمایندگی کندزاماام صاحب.ارجی‌و خواجه غار برای فروش موجود است اشخاصیکه‌خواهش خریداری پوخه‌راداشته باشند میتوانند طور آزاد دانه هر مقدار یکه‌خواسته باشند به قیمت‌معینه‌دربدل پول نقد از نمایندگی های متذکره فوق‌اخذ کنند .
۲ر۳ر٤۰۵

بفروش میرسد

ریاست تعدی پنبه وروغن‌نباتی بلخ‌یك هزار وسه صدعدل پخته لتر تولیدی فابریکه جن و پرس‌خود راازقرارفی کیلو ۲۵-افغانی‌طور آزاد بفروش میرساند خریداران به ریاست مذکورواقع دشت شادیان در مزارشریف مراجعه نمایند .
۲ر۳ر٤۰٦

داوطلبان‌مراجعه نمایند

نور محمد ولد نیك‌محمدرسانیدن گوشت ضرورت‌قطعات خارندوی پروان را طور بالمقطع قرار ذیل قراردادمینماید.

گوشت گوسفند فی کیلو‌مبلغ (۸۰) افغانی .

گوشت گاو فی کیلو مبلغ(۵۰) افغانی .

داوطلبان بعد از نشراعلان تاده روز به آمریت لوژستیك‌پروان مراجعه نمایند.
۲ر۲ر۳۷۸

نرخ گرفته شده

دستگاه ساختمانی افغانی‌هشت جریب چهارده بسوه وهجده بسوه اسه و چار متر مربع زمین ملکیت محمد نادرنوابی واقع قلعه فتوح را به‌جهت استفاده ریگ زمین‌مذکوردریای فاریکه چل ستونی‌مربوط خوشی بـــه‌قیمت مجموعی مبلغ (۰۰ر ۱۷٤۹٤۰) افغانی‌نرخ گرفته است. اشخاص وموسساتیکه در محل مذکور زمین ریگی دشته‌باشند وبه قیمت کمتر طورقرار داد تادیه نمایندرخواستهای خود را بسپارند خودشان ساعت ده بجه قبل ازظهر تاریخی (۱۷) جوزا جهت داوطلبی بدفتر آمریت‌عمومی تهیه و تدارکات در بلاك اول اداری مکرر یان‌مراجعه نمایند شرطنامه رامیتوانند ملاحظه کنند .
۱-۲-۳۹۲

نل‌چارخ‌ضرورت است

افغان اعلانات به‌پنجصدخاده نل چارخ ۲۰ در۴۰ملی وپنجصد خاده نل چار خ۲۰ در ۲۰وپنجصد خاده نـــل‌چار خ ٤۰در٤۰ ملی ضرورت‌دارد . کسانیکه میتوانند برسانند تا تاریخ۱۹ جوزاواقع سالنگ وات مراجعه‌کنند .
۱-۲- ٤۰۹

به اجاره داده میشود

ریاست فارمهای دولتی حاصلات‌سال ۵۹زمین های تیزار وجمن زار مربوط فارم زراعتی قریه شخی ولایت فاریاب رادر سال ۵۹ به اجاره میدهد. داوطلبان‌درخواستهای خودرااز‌تاریخ‌نشر اعلان‌الی۲۰جوزا به‌آمریت فارم دولتی‌وزیر ولایت فاریاب بسپارند وخود شان بتاریخ ۲۵ جوزاکه روز داوطلبی تعیین‌گردیده به آمریت فارم دولتی‌وزیر ولایت فاریاب مراجعه نمایند .
۱-۳- ٤۲۳

به اجاره ورکول کیری

محمد طاهر دیغمان تیـــی‌دین او به صدارت یـــوری‌مربوط دنورو بنو دونوحاصلات به‌یوسلو خلو پنبت زره افغانیو قرار داد کوی .داوطلبان‌دی دجوزا به شلمه تیـــه له اویا زره افغانیو سره دیغمان تیی به بنکی هیات‌ته‌ورشی شرطنامه کتلای شی .
۱-۳-٤۲۲

به‌اجاره‌داده میشود

معادن گل سرشوی‌نمونیاز سعلی خیل سآبیاز کسوسیاه بینی‌به اجاره‌داده‌میشود. داوطلبان درخواستهای خودرابه‌مدیریت پاتاریا بی وفروش ریاست استخراج‌معادن واقع چهار راهی انصاری دوشهر نو بسپارند وخود شان‌بتاریخ ۲۱ جوزا ساعت هشت صبح به مجلس داوطلبی‌مراجعه نمایند شرط تامه‌جدید را میتوانندملاحظه کنند تامینات نقداً اخذ میگردد.
۱-۳-٤۲۰

مناقصه کنندگان مراجعه نمایند

شاروالی سنگ‌چارك اعماریك دربند تعمیر اداری‌خویش رامطابق نقشه ویرو تو کول‌انستیتوت شهری حوزه‌شمال بانور محمد وعوض مـــرادقرار داد مینماید. متاقصه کنندگان بتاریخ ۱٦جوزا به شاروالی سنگ‌چارك مراجعه شرایط را میتوانند ملاحظه‌کنند .
۳ر۳ر٤۰۷

قرار دادمیشود

گوشت گوسفند ماکول‌سال (۵۹) کارگران فابریکه سمنت جبل السراج را غلام‌حیدر قصاب فی‌کیلو (هفتادوپنج) افغانی طبق سال‌گذشته قرار داد مینماید. اشخاصیکه میتوانند کمتر برسانند بروز ۱۹ جوزا بمرکز فابریکه در جبل السراج‌مراجعه نمایند .
۳ر۳ر۳۹۵

قابل توجه داوطلبان

نظر ابتکار دکاندار اخیر جاده‌میوند دارنده جواز تجاری (۸۳) رسانیدن مواد ختمانی برزه جات وروغنیات موتر رانه فیصد اضافه ترازآخرین نرخ‌قبول دارشده. کسانیکه خواهش داوطلبی‌راداشته باشند الی ۱۷ جوزا بمدیریت خدمات برزه یکنبادرگر دیز مراجعه نمایند وهم اگر قرار دادی بدوایر و موسسات مسوولیت داشته‌باشد کتباً اطلاع داده شود .
۳ر۳ر۳۸٦

لیلام‌میشود

یکتعداد اموال داغمه واضافه کار آمد ریاست موتلها ازقبیل جوکی ، کنتـــی‌جوبی ظروف والـــا تیـــه در محضر هیئت لیلام می‌شود.خریداران از تاریخ۱۹جوزاتا ختم لیلام در ریاست هوتلهاواقع انصاری واپ مراجعه کنند .
۱-۲-٤۱۸

به اجاره داده میشود

تجارتی گنج بازار ولایت زابل رابرای سه سال به مبلغ شش صدو سه هزار افغانی‌سید علی ولد محمد علی به‌اجاره‌میگیرد. مزایده‌کنندگان‌بادر خواستهای خود تا تاریخ ۲۰جوزا به بنا روا لی‌ولایت زابل مراجعه نمایند.
۱-۲-٤۲۵

پلورل کیری

دفاریاب و لایت ددولـــت‌آباد ولسوالی دوزیرو ددولتی فارم لوی مدیریت خیل د ۵۹کال محصولات ۱۵۵۰جلده هرپول قره قل بو سنگی پلوری .داوطلبان دی د جوزا به ۲۱ نیته چی دداوطلبـــی‌وروستی ورخ ده دفاریاب ولایت دوز یرو دولتی فارم ته‌ورشی .
۱-۲-٤۲٤

داوطلبان‌دی ورشی

محمد قاسم دصدارت ملکیت‌خلور بابه دلرگی غرفـــی پشل زرو سل افغانیو اجاره‌گوی. داوطلبان دی دقرار داد دنیمو یسو په در لو د لـــوسره دجوزا به۲۰ نیته‌دبغمان تیی په بنکی هیات تـــه‌ورشی شرطنامه کتلای شی.
۱-۱-٤۲۱

به‌اجاره داده میشود

نخاس کمینی وتخاس‌گمرك به اجاره داده میشود. داوطلبان با (۵۰۰۰۰)افغانی تضمین به تاریخ ۲۱ جوزا بمدیریت مارکیتهای‌شاروالی کابل مراجعه کنند . شرطنامه را میتوانندملاحظه نمایند.
۱-۳-٤۱۷

افغان‌نندارى تقدیم‌میکند

به‌اشتراک:

استاد بیسد ، طوبی ،قادرفرخ ،مزیده سرور ،حبیبه عسکر ، ملیحه احراری ، پایاوهمه هنرمندان افغان نندارى .

قیمت تکتها۳۰،۲۰و ۱۰افغانی‌وقت نمایش‌ساعت۱۷(۵عصر) تکتها از ساعت ۹صبح‌در غرفه های کابل نندارى به فروش میرسد .

در ختم نمایشن سرویس‌های ملی سر در خدمت شماست.

http://cultural-archive.org

فشرده اخبار خارجی ، دبهرنیوخبرونولنډیز

روزنامهٔ «وان دوی تان ـ دان»چاپ هانوی مرکز جمهوریت سوسیالیستی ویتنام ضمن تبصره‌یی نوشته که نتیجه بازدید خوا گو فنگ جایان ومسافرت چینگ پیاوپه امریکا بمنظور ایراد بیانیه‌های ضد ضروری بوده استواپس امر ماهیت اصلی اتحادرهبران چین راباواشنگتن و تو کیو واضح میسازد .

ضدیت بیکنگ بااتحاد شوروی ومشی مخاصما نه آن درمقابل ویتنام، لاوس وکمبوچیا بانظرات نیسر و هسای افراطی راست گر ا درامریکا مطابقت دارد واین تضاد فی نیست که‌حکومت‌امریکاوجنگ طلبان جایانی اینك بیشتر ا ز هروقت دیگر ازلزوم تشکیل یك چین قوی ترصحبت کرده مدعی اندخطراتی از ناحیه اتحاد شوروی بمیان آمده که باید باآن مقابله شود .

* * *

کمیته مردم دارالانشا ی جمهوریت عربی لیبیا برا ی امور عدلی تصمیم گرفته تا یکدسته ازاتباع انگلستان را از قلمرو لیبیا اخراج کند .

تاس درخبری از طرا بلس متذکر شده که‌این اشخا ص به فعالیت هایی متهم گردیده اندکه باوظایف ا صلی شا ن مغایرت داشته‌است .

تاس ازقول آژانس جمهوریت عربی لیبیا متذکر شده که دربین این اشخاص سه‌نفر از دیپلوماتهای سفا ر ت انگلستان درطرابلس‌نیز شامل میباشند .

* * *

سه فابریکه بزرگ وتصفیه خانه نفت افریقای جنوبی د ر اثر انفجارات وحر یق متحمل خسارات قابل ملاحظه شده است .

آژا نس فـرا نسیر س را بو ر داده کـه ایـن انفجارات وآتش افروزی ها در فابریکات بزرگ حکومت نژاد پرست افریقای جنوبی ازطرف مبارزین آزا دیبخش انگشو د طی حملات منظم آنها صور ت گرفته است .

* * *

توطئه برای انجام کود تا جهت برانداختن‌حکومت‌قانونی فارپس برنیام صدراعظم گیانا افشاء گردیده‌است .

این مطلب در جورج تاو ن مرکز گیانا اعلام شده وپولیس به‌این ارتباط شانزده نفر ر ا دستگیر کرده‌است .

آژانس خبر رسانی فرا ـ نسیرس ضمن رایور این‌مطلب خبر دادکه توطئه گران‌درچند روز آینده محاکمه‌خواهند شد.

* * *

وزیر خارجه اینوپی اظهار داشت‌که تمایل امریکا برا ی تاسیس پایگاه‌نظامی درصومال یکبار دیگربه خرابی اوضا ع در شاخ افریقا منجر شده‌باعث نگرانی عمیق کشور ها ی‌صلح دوست منطقه که‌می بینند این امر خطراتی را متوجه استقلال وصلح آنها کرده، گردیده است .

* * *

کورت والدهایم سر منشی ملل‌متحد نگرانی عمیق خود را درمورد کوشش برای قتل سه تن از شاروالهای شهر ها ی تحت اشغال اسرائیل درساحل غرب رودادن اظهار ا نمود ه است.

طبق گزارش فرا نسیرس بریروز شاروالهای غر بی‌شهر های نا بلس ورام الله درانفجار بم شدیدا مجر وح گردیدند .

رویتر ازقول نطاق سازمان آزادیبخش فلسطین از بیروت گزارش داده‌که حکومت‌اسرائیل بدون شك مسئول‌مستقیم جرایم صهیونیستی میبا شد که‌بر ضد کریم خلف شاروال شهر رام الله وبسا م شکه شاروا ل شـهر نـا بـلس صو ر تگـر فـتـه اسـت نطاق جامعه عرب در ساز مان ملل‌متحد خواستار تعزیر ا ت علیه اسرائیل شده وبه‌ایالات متحدهٔ امریکا نسبت به‌تا یید وحیمی که‌از ویتو دیروا بـر ابتکارات صلح شرقمیا نه د ر شورای امنیت ازطرف امریکا ناشی خواهدشد اخطار داده است .

طبق گزارش رویتر از تیورپارك انتظار میرود انعقادجلسه شورای امنیت ملل‌متحد برا ی مذاکره درباره اوضا ع اراضی اشغال شده عربی از طر ف اسرائیل بزودی تقا ضاشود.

جالب وخواندنی ... پوزه‌پوری ...

تشویق

سو یسی ها به طور روز افزو نی تما یل خو یشـــ را برای شر کت در رایگیر ـ یها ی عمو می که همیشـه در آن کشور صور ت‌میگیرد، از دست مید هند. حکو مت، که از این امر ناراضی است، برای مقامات محلی تو صیه نموده تا مردم را از طر یـق افرا یشس پوستر هـــا ، بر گزا ر ی ریفر ند م ها در مناسب ترین سا عا ت رو ز، سا ده تر سا ختن کلمـا ت یل ها و غیر ه برا ی سهم گیری تشویق کنند . او لیا ی امور نا حیه (کمون) کـو لـی برعلاوه در نظر داشت ایـن نو صیه های نا گا می«محرك» دیگر ی نیز ابدا ع کرد ند . آنها کارت های ثبت شده یی را به مردم تو زیع کردند که سا لا نه یکبا ر قابل تجد ید میباشد و تعداد دفعا تی که دارند ، یك کار ت در را ی گیر ی شرکت می‌کند در آ ن درج میگردد .

آنانیکه در بیشتر ازسیزده رای گیر ی سهم میگیر نـد بلند ترین جایز ه را کـه عبار تست از خرید هجـده بوتل‌شراب سفید بسیارعا لی به قیمت خیلی نازل یعنی فقط نشش وتیم مارك در با فـت دا ئر کا هشی داد .

میکنند اشخا صی که‌فعالیت کمتر ی از خود نشـــا ن مید هند مستحق شفـــر بو تل شنا خته شد نـــه وبه کسا نیکه سه پـاروپـا دست مید هند، جایزه داده نمیشود .

کار ئر وتاجران‌کانادا یی

کمی بعد از پیـــروز ی جیمی کارتر در انتخا بـا ت ریا ست جمهـو ر ی (۱۹۷۶) امریکا دسته یی از تا جرا ن کانا دا یی زمینی را کـــه سه‌صد متر از خـا نـه وی ، در جیور جیا، فا صله دا ردبه قیمت ۳۲۵۰۰۰ دا لـــر خریدا ری کردند . به امیـد کمر گیر ی هر چه زود تـر ، آنها بلا نی مبنی بر سا ختن یک میدا ن بازی که شا مل چند خا نه کرا یی، یکـــ رستو را ن و خانه دو ستـی کانا دا ـ ایالات متحده نیـــز میگردید ، تر تیب دادند و یک قطعهٔ کو چک آب در آن زمین از روی نام د خـتـــر رئیس جمهور ، «جیبل آمی» نا مگذاری شـــد . امـــا تمام این بلا نها به نا کا می موا جه گردید زیرا یا ئیـــن آمد ن حیثیت کار ئر درجامعه بر قیمت این زمین نا ئیـــر دا ئر کا هشی داد .

دانقلابی افغا نستان‌په کورنیوچارو کی ...

(دلومړی مخ پاتی)

جوړوونکی شبکی په سر کی دامریکا د منحده ایالاتـــو، دلندن بی‌بی‌سی، دامریکا غبـر او دالمان غر ب رادیو دروغجنی خبرولـی او تـــوری دروغ جوړوونکی دستگاوی دافغا نستان د حالاتو په باب پـــه ضرمووکی توگه پو لـــر جعلیات خپری، دا چـــی دنړی وال جنایتکار امپریالیزم تبلیغاتی دستگاوی ولی پـــه دغه راز کرغیړنو عملونو لاس پوری کوی ددی انگیزه داده که چیری یو ملت په‌پښـــو ودرپری او سیاسی قدرت له مستبدانو، طالمانو،ستمگرانو او دامپریالیزم له ایجنتانـــو څخه واخلی د انقلابی دولتونو او امپریالیستی دولتونو او ه هغو پوری ډړلو حکو متونـو ترمینځ په نړی وال ډگر کـی طبقاتـی مبارزه لا پـــســـی تودیږی او لانجمنه کیـــږی امپریالیستی پانگه مسلاران له سوله دوستو او مترقـــی هیوادو او د پانگه والوهیوادو له زیار ایستونکو ســـــرو د انقلابـــی دولتـــو نـــو د پیرستون له امله وارخطا کیږی.

دی دبین‌المللی امپریالیزم به سر کی دامریکا د نـــړی خـور امپریالیـــزم دجنایت کرونکو سوابغو د څرکدونولو په ترخ کی وویل، ایا داهمانه جنایتکاره امریکا ده چـــی له حفیظ الله‌امین د خپلـــی جاسو سی د سازمان له دغـــه استازی او د هغه له تبـــاه کوونکی پانه څخه یی د نـــور انقلاب د ارزښتونو بر ضـد دافغا نستان دخلك د د مـــو کراتیك گوند پر ضـــد، د افغانستان د یتمنو او کړاوړ خلکو د گټو پر ضد کـــار واخیست او د هیواد یه‌خلکو پابندی یی دهغه د دشمـــار ا ن ستکنجی مـــتـــمین د یوقانونـــی رژیم په توګه وپیژانده .

دی د یوهنتون دمحصلانو په نمایندگی وو یل مـــوږ د یوهنتون محصـــلان او زده کوونکی دامپریالیزم په سرکی پی دامریکـــا دامپریالیـــزم د تبلیغاتی دستگاوو دغه‌جمعیات او دروا ح یـــه کنگه‌غـــلی او محکومو یی او له امریکا اود هغی له‌نورو ارتجاعـــی او تورمخو انډیوالانو څخه غړاړو چی د خپلواك او انقلابـــی افغانستان په کورنیو چـــارو کی له لاس وهنی خخـــــه لاس واخلی .

دباختر آژانس خبر یـــال زیاتوی چی یدغه غونډه کـــی دادیپاتو او پشری علومـــو د یوهنځی یـــوه امتاد او د پولی تخنیك د انستیتوت یوه محصل هر یوه دامپریالیستی تولنو د پروپاگندی دستگاوو د کر غیـــړ نو ا و دښمنـــی د تبلیغاتو تبلیغاتو او چمایا تو به باب ویناوی وکړی وی‌وبل د جدی د شیرمنی تپنـــی د قهرمانانه پلخوں په پـــری خپلی اوتی بوتی لاپسی زیاتی کړی او به تاخوانمردی سره پی دافغانستان د انقلاب او آزادو او سوله غوښتونکـــو خلکو بر ضد کر غیـــړ او د زهر جنو تبلیغاتو تـــه دوام ورکړ.

دامپریالیزم یو بل کرغیړن او ناولی هدف زموږ تولـــو زیار ایستونکو خلکو تـــه روښانه دی چی دبین‌المللی امپریالیزم زرخریده نوکران او جاسوسان په سر کـــی پی دامریکا امپریالیـــزم او د دغه انډیوالان اودچین براخنیا غوښتونکی شوونیزم څه موده مخکی غوښتل اکادمیـــك چاپیریال اود محصلا نو آرام زونه به خپلو وراندکـــارو او لمسوونکو عملونو سره ګډوډ کړی له مانی او ناکامی سره مخامخ شول.

وینا کوونکو زیاته کړه چی دافغانستان زیار ایستونکـــی او سوله غوښتونکی‌خلك هره ورځ دخپل انقلابی گونـــډ، دولت او د تهیه سی مخت گوزارونه ورکړی او ورکوی پی ا و اوس دانقلابی افغا نستان خلکو دخپل انقلابـــی دولت په وجود کی پتیبانی ده چی به هره بڼه او شکل چی وی هره توطئه او دسیســـه شنده او له مینځه یوسی اود خپل هیواد دښمنانو ته غاښ ماتونکی ځواب ورکړی.

دغه غونډی په‌پای کـــی دکابل یوهنتون او د پولـــی تخنیك دانستیتوت مشمویتو هم د امپریالیستی ټولنـــو دکرغیړنو او بی شرمه عملونو دغندنی او دمغوی د پیـــرو پاکتدی دستگاوو دمحکومولو په باب پریکړه لیك صادرکړ.

دغه پریکړه لیك د محصلانـو او حاضرینو په پرله پســـی چکچکو او داحساساتو پـــه څرگند یدو سره تائید شو.

(ب)

(دلومړی مخ پاتی)

گوندی غړیو ته‌دهیواد دآبادی ...

غړیو وظیفی او مکلفیتونه خر ـ گند کړل او عفوی بی دگوندته، دولت اوخلکو دپیر زیات‌یو ـ والی په لاره کی کنکی مبارزی ته منوجه کړل .

دغه راز وطنجار دگوندی د برخه والو پوښتنو ته به آزاده اود پیوکراتیکه فضا کی ځواب ورایه .

وروسته بیا نظام الدین ـ تهذیب دموضوع به ارتباطونا وکړه او له گوندی ملگرو‌څخه بی وغوښتل چی دخپل قهرمان گوند دافغانستان‌دخلك دډیموکراتیك گوند‌دمرکزی کمیټی دهمویی منشی دانقلابی ثورا د رئیس‌اد صدراعظم پیرك کارمل دویسنا په شاوخوا گی‌دهرپی یوهنتون دسیاسی آمر له خوا یو راپوټ وړاندی شو او دهغه یوهنتون دمخابری دیو هنځی د ټوماندان له خوا دهرپی یوهنتون دقو ـ ماندانی دگوندی غړیو دتیاری اود پلیټوم دمصوبو دمخ‌ټلاړو او تنگی په باب یو پریکړه ایك ولوستل شو چی دراید په‌اتفاق تائید شو.

دباختر آژانس خبرپال خبر راکړی چی یدی غونډه کـــی د حـربی یوهنتون قوماندان او خپنو منسوو پیتو دموضوع په ارتباط مضمونونه او مقالـــی ولوستل .

یدی غونډه کی دحربی‌یو ـ هنتون په منسوبینو سر بیره دسیاسی جارو دلوی ریا ست استازی هم گډون درلود.

همدا راز دتاریاب ولایت د مرکز میمنی دیناد دمشری د لیسی استادانو او زده کوونکو وړمه ورځ دیوی غونډی په‌ترخ کی دافغا نستان دیموکراتیك جمهوریت داساسی اصولو هر کلی وکړ اودافغانستان دخلك دډیموکراتیك گوند په مشری یی دهغو دتحقق په لاره کی په سرښندنه اوله خانه تیریدنی سره خپل تیاری خر گند کړ.

دغونډی په بیل کی دفرآن کریم خو آیتونه ولوستل‌شول او وروسته له هغه چی دافغا ـ نستان‌ددیموکراتیك جمهوریت ملی سرود خوږ شو دتاریاب ولایت دتیاری کمیټی مرستیال دافغا نستان دخلك دډیموکراتیك گوندمرکزی‌کمیټی ددوهم پلینوم دمصو بو په پاره کـی خبری وکړی .

وریسی دمتاری دلیسی‌مدیری او خوتنو شوونکو اوزده‌کوونکو دیی باره کی وباړ ی وکړی .

غونډه دهغی لیسی دمنسوبینو لخوادیو پریکړه ایك‌به صادر یدو سره پای ته ورسیده .

(ب)

(دلومړی مخ پاتی)

ورزش کاران جوان ...

خر ب گستر شس سپـور ت در کشور پیتو نیم فعا لیت های ورز شی خو یشرا هرچه بیشتر و گستردەتر ادا مـه دهیم وپیتو نیم‌با نتا یـــج عا لی ما ی هسا بقات، افتخاراتی را برای خود و کشور خـود کسب نمایم .

چهره جوا ن ورز شـــی دیگر فارو قی از کلـــب افغان میباشد که‌در کـلا س خویشس مقا م او ل را حا یز گردیده است . ری او لیـــن بار در سال ۱۳۵۶ در مسا ـ بقات جوا نان اشترا کـــ نموده وحایز مقـــام اول گردیده است .

وی از همان آغاز تمرینات خو یشس را تحت نظر خلیفه امیر جان آغاز نموده و د ر مسا بقات زیاد اشترا کـــ نمـــو د ه است بعـــد ا در سال ۱۳۵۷ در مسا بقات تیم ملی اشتراك نموده کـه بعد ازبدست آوردن مقـــا م دو می در این مسا بقـــات، با تیم ملی عازم تیران گردید. در سال ۱۳۵۸ در مسا بقات دانکولف بلغاریا نیز اشتراك نموده است که درین‌مسابقات دو پیروزی را نصیب گردیده است .

وی‌ازمجموع مسابقات‌خویش هایز د و مـــد ا ل طـــلا

(بقیه ص پنج)

ودو کیفرمانی گردیده است

و ی د ر مـــو ر د اشتـــراك در مسابقـــا ت المپیای مسکو ابرازنظر نموده وآرزو یشس را چنین بیـــا ن نمود ه خو است مـــا ا ز اشترا که درین مسا بقا ت اینست که در فضای‌صمیمیت و برادر ی بتوا نیـــم زمینه های خو ب دو ستی و و حد ت را ایجاد کنیـــم و همچنان با استفاده از اندو ـ خته های خو یشس بتوا نیم با نتایج عا لی و کـــب افتخا را ت دوباره به کشو ر خود برگردیم.

(دپنځم مخ پاتی)

په ورزشی ...

دا هغه مطلب و چی ایگور ـ او تکین د عکس اخستلـــو په جریان کی خر گـــد کړ. دی عادت لری‌چی تل به‌دا سی حا لت کی عکا سی وکـــړ ی چی هغه وختیا هم دناملر تی وړ او عجیب او غر یـــب خبره ولری او دد عکا سی اصلا دشو خی بڼه لـــر ی. دی تل هغه کوی چـــی دلو یو به جریا ن کی دپوری تیی زا وبی خخه ډ یـــر ه بڼه عکا سی وکړی .

(بقیه ص سوم)

تدویر کنگرهٔ معلمان ...

این کنگره در تاریخ تعلیم و تربیه کشور یو لند نقشـــ خیلی مهم وار زنده داشت .

تا سال ۱۹۳۹یعنی شروع جنگ جهانی دو م در کشور ما سه بار کنگره معلمـــا ن تشکیل گردید . آخر ین‌کنگره وزار ت تعلیم و تر بیه پولند درسال ۱۹۷۸ دایر شد که در آن سه هزار نما یندگا ن کشور یو لند وهما لك‌همجوار (اتحاد شورو ی ، چکو سلوا کی، جمهوریت دمو کرا تیـك المان) اشترا ك ور زیـــده بودند.

خانم مارته ولا جیـــروا معین وزار ت تعـــلیم و تـــر بیـــه جمهوریت سو سیا لیستی چکو سلوا کیا نظر خویش را در مورد دایر شدن او لیـــن کنگره معلما ن در افغا نستان بصور ت خلاصه چنین ابراز داشتند .

ماهستفد هستیم که دولت وحزب دمو کراتیك خلـــق افغانستان یا دایر کرد ن این کنگره یـــك قد م بزرگ و تاریخی را در راه بهبودوضع آموزش و پرورش در ا فغـــا نستان بر داشته است از نظر من این کنگره نه تنـــها کنگره تعلیمی بود بلکه جهت سیاسی نیز داشت ، چه بـــا اشترا ك نما یندگا ن یـــك تعداد زیاد مما لك دو ســـت درین کنگره ، ثابت شد که از دولت افغا نستا ن واقدا ـ مات انقلا بی آن تعداد زیـــاد ممالك جها ن صمیما نـــــه پشتیبانی می‌کنند .

مردم افغا نستان بایـــــه افتخار کنند که امور اجتماعی آنها از طرف دو لت و حزبی رهبری می شود که واقعاً می خواهد با پشتیبانی مما لـــك مترقی وصلح دو ست برا ی خلق رنج دیدهٔ افغا نستا ن رفاه و خو شبختی به ارمغان آورد .

(بقیه ص سوم)

تکیه‌گاه‌اسا سی‌اجتماعی ...

طوریکـــه در بازدیـــد از موسسات صنعتی و زراعـ ـ ـی اتحاد شوروی‌و جمهوری دمو ـ کراتیك آلمان مشاهده شد ، اتحادیه های کارگری این‌کشور ها در جوگات خط مشی حـزب و دولت جهت بهبود و زیاد‌مر مالك جها ن صمیما نـــــه پشتیبانی می‌کنند .

مردم افغا نستان بایـــــه افتخار کنند که امور اجتماعی آنها از طرف دو لت و حزبی رهبری می شود که واقعاً می خواهد با پشتیبانی مما لـــك مترقی وصلح دو ست برا ی خلق رنج دیدهٔ افغا نستا ن رفاه و خو شبختی به ارمغان آورد .

کارگران ، وسایل استراحت، مراکز مجهز ورزشی و غیره‌می باشد که گفته میتوانیم جزیره دولت به معنی واقعی کلمه بـه نقش سازنده طبقه کارگر در ساختمان جامعه نوین کامـــلا توجه مبذول داشته است .

موصوف در اخیر گفت :

در جریان سفر به استقلال بسیار گرم رفیقانه و برادرانه مسوولین اتحادیه ها و مقامات حزبی و دولتی اتحاد شوروی‌و جمهوری دمو کراتیك آلمـــان مواجه شدیم که نشان دهنده علایق بسیار صمیمی و گـــرم مقامات مسوول هر دو کشـــور می باشد .بخصوص توجه‌جدی اتحادیه ها و سازمان هـــای اجتماعی کشور های مذکـــور به انقلاب و تحول شش جدی در افغانستان قابل یـــاد آوریست .

همچنان در پایان ایـــن مسافرت در هر دو کشـــور در میتنگ هـا ی عمـــومـــی

باانقلاب افغا نستان اشترك نمودیم‌و مصاحبه‌های مطبوعاتی با تلویزیون ،رادیو ، جرایـــد وسایر نشریه های اتحـــاد شوروی و جمهوری دمو کراـ تیك آلمان نیز بعمل آمد .باید متذکر شد که در جریان ایـــن سفر از موسسات صنعتی‌وزارم های زراعتی و موسسات فر ـ هنگی و کلتوری نیز دیـــدن

http://rahparchamp1.org

حقیقت انقلاب ثور
ارگان نشراتی وزارت اطلاعات و کلتور جمهوری دموکراتیک افغانستان

۳۴ تنه غنم د بامیانو پر بزگرانو باندې ویشل شویدې

بامیان ـ خه دپاسه خلور دیرش تنه اصلاح شوی آبی او للمی غنم د سرکال دپسرلنی

کر دپاره دبامیانو ولایت دکرنی دمدیریت لخوا د هغه ولایت پر بزگرو باندې ویشل شویدی.

دبامیانو ولایت د کرنی مدیریت وویل دغه اندازه غنم د هغه ولایت پر دوه سوه او دری اتیا بزگرو باندې ویشل شویدی.

دغه مدیریت زیاته کړه دغه راز په همدغه موده کی خه دپاسه شپږ تنه کیمیاوی سره ددنو کلیو بزگرانو ته ورکړ شویده.

خبر خای وویل دروان کال دحمل په میاشت کی دپارلس قطعی نمایشی غنم او اته قطعی دول دول نمایشی سابه دهغه خای دروا چولو دفنی ماموریتو لخوا دبزگرانو په خمکو کی په وړیا توگه کرل شویدی. (ب)

د نشراتی معین سره کتنه

د اطلاعاتو او کلتور د وزارت نشراتی معین داکتر حیدر مسعود ورمه ورځ دخپل کار په دفتر کی دچکوسلواکیاد کمونست گوند دمرکزی کمیټی له غړی او د فلم دستدیوگانو له رئیس داکتر اژیتوریش سره وکتل.

ددی کتنی په ترڅ کی په داسی حال کی چی د هغه وزارت دنشرا تو د رئیس سرور وپوش هم حا ضر و د د واړو هیوادو تر منځ داطلاعاتی او کلتوری همکاری په باب خبری وشوی. (ب)

داطلاعاتو او کلتور وزارت نشراتی معین د چکوسلواکیا دفلم د ستدیوگانو د رئیس سره دخبرو په وخت کی.

پاتریکا

آیا غربو قصر سفید ریاکاری نیست؟

کابل ـ روز نامه پا تریکا چاپ هند در یکی از شما ره های اخیر خود اقـــدا مات امپریالیزم در رأس امپریالیزم امریکا را علیه افغانستان مورد انتقاد قرار داده مینگارد:

چیمی کارتر که طر فـدار مقاطعه کامل با المپیای مسکو است میکوشد در برابر کمك اتحاد شو روی به افغا نستان هدف های نظامی گرانه وانتقام جویانه امریکا را گسترده تر سازد. جیا تیان آگاه اند که مو جودیت قوای محدود اتحاد شوروی در افغا نستان بـه خواست دولت قانونی آنکشور صورت پذیرفته هنگا میکه زمینه خروج قوای شو رو ی ازافغا نستان مهیا شود یك لحظه درنگ نخوا هند کر دو خا ك ا فغا نستا ن را تر ك خواهند گفت.

روز نامه متذکر میشـــود آقای کار تر این سرو صداها را بخاطر دو ستی با مر د م افغانستان به راه نیانداخـته است. آیا کشتار قصبه میلا ی درویشام و مداخلات تباه کـن محمد ساله امریکا در آنجا از خاطره مر دم امریکاومسجد ـ پنش قرار کرده است؟ آیااین غربو قصر سفید که بایـــد با المپیای مسکو بخاطر کمك شوروی به افغا نستان مقاطعه شود ریا کاری محض نیست ؟ (ب)

پولیس سادات مخـالفین راظالمانـه سرکوب میکند

کابل ـ مخا لفت روزافزون یا سیا ست ضد مردمی رهبری موجوده عصر ظالمانه از طرف پولیس امنیـــتی سا دات سر کوب میگردد.

طبق رایو رعفتگی فلسطین بنام ندا الشعب که بر رایو های واصله از قاهره انـکـاء دارد یـك گـروپ از صاحب منصبان مصری طور سری در کمپ نظامی واقع در حو مـه شهر قاهره اعدام گردیـده است.

آزانس تاس به حوا لـــه ندا الشعب میگو ید که چندین نفردیگر به میعاد های مختلف حبس یعنی از ده سال ا لـی حبس ابد محکوم شده اند.

این عده ا زطرف ساز مان جا سو سی مصر به همکا ری مشاورین ساز مان استخبارات مرکزی ایالات متحده ا مریکا سی.آی. ا ی د ستگیر شـده اند. (ب)

دپاکتر ...

(دلوړی مخ پاتی)

مرکزی کمیټی دتبلیغ رواجولو او ښوونی دکمیسیون رئیس او دانقلابـی شـورا غـړی خامخامحمد دهنشین داطلاعاتـو او کلتور د وزارت نشرا تـی معین داکتر حمید ز مسعوداو کلتور ی معین عبدالقادر آشنا اودهغه وزارت دمرکزی دایرو او نشراتی مومسو یو شمیر رئیسانو د چکوسلوا کیا اوی سعیر اود لوی سفارت خپنـو غړو او به کابل کی د دوستو هیوادو د میشا توناو پوشمیر کلتوری آتشو گډون کړی. (ب)

نـوی تـاکـنـی

کابل ـ دعا می رو غتـــیا دوزارت به پیشنهاد، دوزیرانو دشورا به تصویب اود انقلابی شورا دریئس او صد راعـظم به منظوری دهغه وزارت دمربوطاتو به دوهمه ر تبه پستونو کی دغه مقرر: شو یدی.

داکتر سید حسن بـــیا دننگرهار ولایت دعامی روغتیا دآمریت نوکه، داکتر شیرمحمد روگی دهرات ولایت د عا می روغتیا دآمر به توگه، داکتر محمد طاهر اخلاص د بکتیا ولایت دعامی رو غتیا د آمر به توگه، داکتر ذال محمددیغلان ولایت دعا می رو غتیا د آمر به توگه، یو هنمل دا کـتر محمد طاهر بشر دو ســت دکنه هار ولایت دعامی روغتیا دآمر به توگه، محمد حسن سروری دکدر دلوړ و ښوونو داداری مرستیال به توگـه، محمد هماپون سر خایـــی دوزارت دمر کـــز دا داری ریاست دمر ستیال به توگـه یوعاند داکتر محمد عمراعظمی دعدلی طب دریئس به تو گه، یوعنوال داکتر شاه ولـــی اریکوزی دما شوم او مـــور دساتنی دریاست دماشو مانو دسر منخصص به توگه، داکتر نقی طاهری دکابل دعا جـل روغتون دریئس به تو گـه، داکتر عین الدین ملیاردساری نارونیو درو غتون دریئس به توگه. داکتر حسن ظفردیخو دستاتوریم دریئس یه تو گه، داکتر محمد امین صا فـــی دنیاری بولی کلینیك دریئس به توگه او داکتر غلام ر سول غیاثی درو غتیا یی قوا لینـو دریئس به توگه.

دعامی رو غتیا دوزارت به مربوطاتو کی له خوار لســو توبو مقرریو خخه اووه تنه یی گونډی او اووه تنه یی غیـــر گونډی دی. (ب)

دپروان دولتی مطبعه دزیاتو خدمتونو لپاره سمبالیږی

چاریکار ـ په پروان ولایت کی دزیاتو طباعتی خدمتونـو له پاره د هغه ولایت دولتـی مطبعه سمبالیږی.

د دولتی مطبوع دریاست فنی مرستیال انجنیر غفوری ویله ورځ دپروان ماشینونو ددراو دخای دپاکاوا: پروان دمطبعی دفنی جاړو د خپرنی له پاره چاریکارونه ورسیږ .

د دولتی مطبوع دریاست له خوا دننی مقصد له پاره د چاپ خلور ماشینونه یخوا پروان ته استول شوی دی. (ب)

دکابل پوهنتون او دپولیتخنیك د استادانو او محصلینو پریکړه لیك

کابل ـ په هغه پریکړه لیك کی چی دپوهنتون او د کا بل بولی تخنیك داستادانـو ا و محصلانو له خوا صادر شو ی دی دانقلابی او مترقی قوتونو پرخلاف دامیر یالیزم دخاینانه رول په باره کی دا سی و یل شوی دی:

زموږ شرا فتمند وطنو ا ل پوه دی چی دامریکا د امپریا لیزم اود هغه دبین المللـی انډیوالانو دشیطانـــی ا و دروغجنی دستگاه د مترقـی انقلابیونو او افغانـی غـور ـ ځنگونو پر خلاف ددښمنـــی دډیر بخوانی دود په پیروی هره ورځ دافغا نستان دخکو ددمو کرا تیك گونـــد او جمهوری دولت، دثور انقلاب او زموږ دژیار ایستونکـــو خلکو پر خلاف د دروا غو او ښکوورو دروغو په خپر و او لاس پوری کوی.

ددغو ټولو زهر جنو او بی جلبه تبلیغاتو کر غیړ هدف دادی چی دافغا نستان د ژیار ایستونکو پرگډو دهن گډ ون کړی دانقلاب دپهیر دیرمختگ اود هغه دښیگڼو دپیښکښت مخه ونیسی. دثور انقلا ب د ټولو پراو د دریځونـــو دپیښکښت په وړاندی دامریکا دامپر یالیزم عکس العمل ورځ په ورځ لاډیات اوله لیږتوب خخه ډکیږی.

دامریکا دپهر نیسو جا رو دوزارت داستازی جیمز ـ ریستون له دروا غو ډکـــه وروستی ایلاغیه دهغو زهر ـ جنو او له دښمنی ډکـــو تبلیغاتو خخه ده چی تل یی دافغانستان د انقلاب پر خرڅ په ټولی کی امپر یا لیستـــی دروا غ ویونکی او غـولـو ـ ونکی سر دمدا ران خیروی.

موږ د افغانستان محصلان اوژده کو ونکی دپور تنـــی مسائلی په ارتباط اعلامو :

دامریکا دټولی زهر جنو ا و خیروونکی امپر یالیزم، دلوی غوښتو نکی چین اود هغو ی دچرم دسیمه پیرو ضر یکا تو او زر خریدو مز دو راتـــو دلمسو نو دتو طئو کر غیړن هـــدف داوو چی محصلان او زده کوونکی د ثور انقـــلاب دارزښتونو اود هغه دپشپـــر تیابی ټولی پراو پرضدا وزموږ دهیواد دعامه گټو او ښیگڼـو پرخلاف ودروی.

دهغوی دغه پی خایـــه ا و رژیلانه هلی ځلی له مستـــری مانی سره مخامخ شوی او دا خل هم دهغوی توری او تیا ء کو ونکی د سپـــس د ســـو ا شوی.

په پریکړه لیك کی دغه راز زیاته شویده.

یولر شمیر زده کو و نکو چی دامپریالیز م د دروغجنـو دستکاوو په زهر جنوتبلیغاتو وغولیدی د ملی ښیـــگڼو پرخلاف کا روتو یی لاس پوری کړ چی البته دا کار ، هیڅ وجه ددی معنی نلری چی ټولو زده کوونکو او محصلا نو په تخریبی عملونو او انقلابی ضد ورانکاریو کی گډون کـــړی وی.

موږ په ځوخه تو گه او په لوړ آو ا ز اعلا مووچی دامریکا امپریالیز م او د هغه ښیـــن المللی انډیوالا ن په هیڅکلـه وته کولای شی چی محصلا ن او زده کوونکی زموږ دکو ند او انقلابی دولت پهوړاندی ا و زموږ دآزادو مسلمانو او زیار ـ ایستونکو خلکو پرضد ودروی.

بنکی موږله کوند اوانقلابی دولت سره چی زموږ دټو لنـی دژیار ایستونکو پرگډو د گټو پهلاره کی به قانونی تو گـه حرکت کوی خپل بیدریغه ملاتړ او بیوستون خرگندوواودخپاو کړیدلو خلکو دآرمانونودسرته رسیدلو پهلاره کی پهله هغو ی سره گام پهگام برمخ لاړشو.

موږ پهځوخه توگه اعلامو و چی دکابل ښار یه وروستیو پیښوکی دامنیتی قواوو لهخوا په هیڅ وجه هیڅوك وژل نشوی نهدی .

موږ پهځوخه توگه ځرگندوو چی دوروستیو پیښو له شپږ توی تنو اصلی لمسونتوپرته چی دنظم اوامنیت او دیو هـی او یوهسون دزده کړی دژوند دسولې یزی فضا برضدیی دملی گټو برضد اودانقلاب پر ضد او دافغانستان دموکرا تیك جمهوریت داساسی اصولو د روحیی پرخلاف یی لمسوونکی کارونه کړی وو نور محصلا ن او ښوونکی خوشی شویدی .

دغه ۹۶۶تنه تر قانونی تحقیق او پوښتنی لاندی دی .

په پریکړه لیك کی دامپریا لیزم دوژدیلانه تبلیغا تو دمخکو هولو به ترڅ کی دامنی زیا تـه شویده .

موږ د ریستون او دامریکا دوینی خښو نکی امپریالیز م د نورو دروغجنو ټولنسو او دستکاوو رژیلانه او دروغجن تبلیغات پهکلکه محکوموودی غوښتونکی یو چی د امریکـا امپریالیز م او د هغه بین المللی انډیوالان ټیس ژر زموږ د کړیدلو خلکو او انقلابی هیواد پرضد له زهرجنو تبلیغاتو خخه لاس واخلی .

دامریکا دامپریالیز م ،دهغه دبین المللی انډیوالانو اودسیمه ییزو ملکرو دروغجن تبلیغات ، ناولی توطئی اوله شرمه دلو نورونه به وته کولای شی.اوز انقلاب او د هغه دلوی ایراو د ارزښتونو د پیاوړتیا مخـا ونیسی .دافغانستان د خلـك دمرکراتیك گوندا د افغانستان دموکراتیك جمهوریت دملی لاره کی به بریالی ډول برمخ ځی.

وړاندی دوطن او انقلاب دفاع له لاره کی دمحصلانو او زده کوونکو دلا ښتگ پیوستون به لور .

(ب)

ضروری معلومات ، معلومات ضروری

تلوزیون

شعبه نمبر ششم ۳۱۲۴۹ ملالی زیرتنون
شعبه نمبر هفتم ۰۰۰ خرخانه مینه
شعبه نمبرهشتم ۴۹۱۴۸ پوهنتون کابل
شعبه نمبر نهم ۰۰۰ سید نور محمد شاه مینه
شعبه نمبر دهم ۰۰۰ مالنگ وای ۰
شعبه نمبر یازدهم ۰۰۰ کارته پروان
در ملتونهای شخصی
محمومی ۳۱۶۴۵ حاجی راهی ډوای مرکز
غازی ۲۲۸۴۱ محمد جان خان وای
باختر ۲۲۲۱۹ اندرابی
فرهاد ۲۴۹۰۶ میو ند وای
ادریس ۴۱۵۹۱ دهمزنگ
نوی پروان ۳۰۶۱۴ کارته پروان
شمس ـ اقا علی شمس
عصری سروزی ۲۲۸۷۱ پښتونستان وای ۰
غیاثی ـ نور محمد شاه مینه
آریوب ـ میرویس میلان

پزواز طیارات

پرواز داخلی :
ساعت ۷ صبح ـ کابل ،جغجران ،هرات
ساعت ۷ صبح ،کابل ، خوست ،
ساعت ۷ صبح ، هرات ،جغجران ـ کا

دواخانه و کوریوال

شعبه نمبر اول دانن سینا درملکی ۴۱۲۵۲ کارته ٤
شعبه نمبر دوم ۲۴۵۵۴ متصل کلینیك دانان ۰
شعبه نمبر سوم ۲۲۸۶۰ سینمایامیر ۰
شعبه نمبرچارم ۲۰۷۷۱ وزیر اکبرخان ۰

شعبه نمبرپنجم ۲۳۰۰۷ متصل موسسه تورپر کلوز ۰
شعبه نمبر هفتم ۳۱۲۴۹ ملالی زیرتنون
شعبه نمبر هشتم ۴۹۱۴۸ پوهنتون کابل
شعبه نمبر نهم ۰۰۰ سید نور محمد شاه مینه
شعبه نمبر دهم ۰۰۰ مالنگ وای ۰
شعبه نمبر یازدهم ۰۰۰ کارته پروان
در ملتونهای شخصی
محمومی ۳۱۶۴۵ حاجی راهی ډوای مرکز
غازی ۲۲۸۴۱ محمد جان خان وای
باختر ۲۲۲۱۹ اندرابی
فرهاد ۲۴۹۰۶ میو ند وای
ادریس ۴۱۵۹۱ دهمزنگ
نوی پروان ۳۰۶۱۴ کارته پروان
شمس ـ اقا علی شمس
عصری سروزی ۲۲۸۷۱ پښتونستان وای ۰
غیاثی ـ نور محمد شاه مینه
آریوب ـ میرویس میلان

سینما

کابل ننداری : هندی ضمانت ۰
سینماآریوب : هندی لکا

آریانا : هندی چور سپاهی
۱۰ونیم ـ ۱۰ونیم ـ ۷ونیم ـ ۷
پارك: هندی دلکاراجا
۱۰ ونیم ۲ ـ ۴۰ونیم ـ ۷
پریکوت : هندی رلوچگر
۱۰ صبح ۱ ـ ۴۰ـ ۶ ٤

ملی : هندی رلوچگر
۱۰ـ۱ـ۴۰ـ ٦ ٤
پامیر : ایرانی شوهر پاستوریزه
۱ ٤ـ ۷
میوند : پښتو قیدی
۲ـ۴۰ ٦ ٤
میرویس : پښتو دیوی شپی ناوی
۲ـ ٤ ـ ۷

تلفونهای ضروری

جمهوریت روغتون ۲۵۸۸۱
دوزیر اکبرخان روغتون ۲۶۷۵۱
علی آباد روغتون ۴۰۲۴۴
دمعلومو دروغتیا موسسه ۲۳۸۴۱
دیفنس سمالتوریم ۴۲۷۴۱
لوکریوال بانك خون ۲۵۲۸۰
امیر عمر روغتون ۲۰۲۵۸ـ ۲۰۲۴۲
ملالی دیرلاغرن لوکریوال ۲۰۲۵۸
قوماندانی امنیه ولایت کابل ۲۰۱۰۰ـ ۲۰۳۰۰
آمریت صحیه ولایت کابل ۲۲۶۰۰
لوکریوال قوماندانی شارنوی ولایت کابل ۲۰۷۰۰
امریت اطفائیه ولایت کابل ۱۲۱
لوکریوال اطفائیه (۱۳)ـ ۲۰۱۲۳
شکایت وزارت مخابرات ۲۹
۲۲۲۲۲ ـ ۲۱۱۱۱
تیلفون مخابره ولایتی صفر (۰)
ریاست باختر آژانس ۲۰۴۱۱
موجیرة رادیو تلو یزیون
۲۰۲۴۱ـ۵

هیأت تحریر : صدیق پوپه مدیرمسوول، سلیم ریاست معاون، عزیز یوسفی محرر مسوول ● محرران : ضیا عابدی ، عبدالرزاق فانی ، آصف نگهت ● تنظیم : مدیرمسوول ۲۶۰۴۵۸ ● خبرنگاران ۲۶۹۰۴۱ ● شکایات ۲۶۸۵۹ ● حق اشتراک
http://cabnarchami.org

حقیقت انقلاب ثور

ارگان نشراتی مرکزی جمهوری دموکراتیک افغانستان

پنجشنبه (۱۵)جوزا ۱۳۵۹ هـ.ش — دوره‌یوم شماره (۱۳۱)

دسیمی خلك به د امپریالیزم جګړه‌ساره پالیسی نا کامه کړی

له نن څخه خو پیری یخوادفرانسی دیو پاچا «دوولسم لویی» په زمانه کی‌دهغه‌مشاوردا‌خیره کړی وه، د دی لپا ره چی جنګ ئیه برمخ لا ړ شی‌نو دری شیان ضروری او په کار دی چی هغه:« پیسی ،پیسی او پیا هم پیسی» دی.

له هغی زمانی‌نه‌تر او سه‌پوری خه‌ناخه پنځه پیسی تیری شوی، او د امیریا لیزم‌په دی خو ئری دو ران کی دادی اوس نن سیا هم دجنګ‌پلویان او په ئری کی دسولی او امنیت د ښمنان دا خبره‌کوی چی دپیسو ډیر وا لی خه‌حد نه لری او باید پیسی‌او شتمنی لاپسی زیا نه شی.

دسترو یا نګوالوهیوادونو به ګټو مینو، دغو لیو نیانو، دخپلو ګټو او شتمنیو د لازیاتوالی لپاره دو سلوسیالی ته زور ور کړی، اود وسلو دغه سیالی او مسابقه دورو سته پاتی هیوادو، ملی‌اقتصاد دسترو بحرا نو نو سره مخا مخوی اود هغو دترقی او پر مختګ په لا ره کی خنډ ګر ځی. خو دایوازی‌دیر مخیابی هیوادو نو،دخنګو براخی بر ګنی نه دی چی‌دئیریوال امیر یالیزم اود لوی غو ښتو نکی شوو نیزم‌دجنګ‌غو ښتو نکی سیا ست لاهامله قربانی کیږی، بلکی په خپله‌په پا نګوالو هیوادو نو کی هم، یو لړ بیکاری، بوډ چوی‌بحرانونه، انفلا سیون، مالی زیاتوالی او داسی نورو ری‌خرابی دجنګی لګښتو نو اړه انله منځ ته راځی.

زموږ په هیواد کی دئیوریبالی او پر تمین ا نقلا ب او په تیره بیا ۱۳۵۸ کا ل‌دجدی دشپږمی نیټی دانقلابی باخون نه وروسته، چی‌دئور یبالی انقلاب بی‌دتکامل ئوی پراو تـه ورساوه، او دافغانستان دمو کرا تیک جمهوری دولت چوړ شو چی‌دهغه اساسی ستنی د هیواد کاوګر ، بزګر ، مترقی‌روشنفکران کسبګر او نو ر زیار ایستونکی دی، دو ا ره د نړی خو ر ا میر یا لیزم ا ولسو ی غو ښتونکی شو نیزم د جنګت غوښتنی سره خپل مخا لفت‌خرګندګړ او په ټوله نړی او په تیره بیا د دی سیمی دیرتوهیوا دو تر مشخ پی د سولی او امنیت غوښتنه‌وګړه، د افغا نستان انقلابی دولت په دی سیمه کی ځکه‌سوله او امنیت غواړی، چی د نور بریالی انقلاب زموږ دهیواد د آبادی، سمسورتیا او لوړتیا لپاره زموږ دپرانستله او د دغی انقلابی لاری څخه غواړی چی د آسیا په زړه کی یو نوی مترقی افغانستان، یو دمو کراتیک‌افغانستان، یو آزاد، خپلواک او سمسور افغانستان، یو سر اوړی، ښتون او سو له غوښتونکی افغا نستان جوړشی، دافغانستان پراخی‌برکتی او ولسوته په خپله ګټه وټه‌ماړه شی، دافغانستان دټولو ملیتونو او قومونو ترمنځ دوروری او برابری مضبوط مزی ټینګ شی، او د خپل‌هیواد د آبادی لپاره د پلار وطنی په ملی او دموکراتیک‌پراخه جبهه کی یوموټی او را غونډشی، دهیواد دمخروموولسونو او خلکو د مودو، مودو ارمانونه او غوښتنی‌ترسره شی ، او د سولی او امن په فضا کی خپل خواړه ژوندانه ته دوام ورکړی .

خو په ګټو پیسو، اومنافعومین استثمار ګر قوتونه، جګړه مار ځواګونه، پراختیاغوښتونکی او لوی غوښتونکی نه غواړی چی د افغا نستان‌مظلوم او استثمار شوی خلك په خپل پلرنی وطن کی یه‌کراره شپی ورځی تیری‌کړی، نو ځکه د ورانکارو په روزلواود هغوی په‌وسلو سمبالولو یی پیل وکړ او زموږ د سوله‌غوښتونکو ارمانونو په مخ‌کی خنډ شول ،پولو ته خبرمه‌یږد وسلو امبارونه جوړ کړل، او زموږ په خاوره کی یی‌نا اعلان شوی جګړه‌پیل کړه، د افغانستان دموکراتیک‌جمهوری حکومت د سوله خوښوونکی سیا ست له مخی‌دسولی او امنیت او د ښه ګاونډیتوب دایتکاری اعلامیی‌په خبرولو سره یوخل بیا خپلو ګا ونډ یو هیواد و ته‌د وروری لاس وغزاو .

خود امریکا امپریالیزم اودچین لوی غوښتونکی رهبری اوس هم غواړی چی ددی‌سیمی د ګاونډیو هیوادوسوله او امنیت له خطر سره مخامخ‌کړی، خو زموږ هیله داده چی ددی سیمی زیار ایستونکی‌خلك به د دوی ارمانونه تمس نس کړی او په منطقه کی به‌دسولی او امن ښکلی فضا پیدا کړی.

دید ازها

مجید سر بلند بوطن برگشت

کابل- عبدالمجید سربلند عضو کمیته مرکزی حزب دمو کراتیک خلق افغا نستان عضو شورای انقلا بی ووزیر اطلا عات و کلتور که در راس هیأتی به‌دعوت مقا مات حزبی ودولتی اتحاد شوروی برای شرکت در فستیوال بین - المللی فلم منعقده تا شکنه مرکز جمهوری از بکستان شوروی به آ نکشور ر فته بود، دیروز به کابل‌بازگشت.

وزرای معادن و صنایع، تجارت وزراعت ، همین نشرانی و کلتو ری وبرخی از رؤسای دوایر مر کزی وزارت اطلا عات و کلتو ر و رؤسای هژ مسسات نشر اتی از مجید سر بلند در میدا ن هوایی بین المللی کابل استقبال نمودند.

درین فستیوال که با نمایش فلم مشترك افغان فلم وسنو دیوی فلم های مستند از بکستان بنام انقلاب ادا مه دارد آغاز شد و دو هفته‌دوام نمود بیش از چار صد‌نماینده وهیات از کشور های‌مختلف جهان اشتراك ور زیده‌بودند.

وزیر اطلاعات و کلتور ردر جریان سفر ش قرار دادی را در زمینه تهیه فلم، مخصوصاً تهیه نخستین فلم مشتر ك

(ص ۷)

عبدالمجید سر بلند وزیر اطلاعات‌وکلتور هنگام مواصلت‌بعد از اشتراك در فستیوال بین المللی فلم منعقدهٔ تاشکند در میدان هوایی بین‌المللی کابل .

(عکاسی باختر)

پشتیبانی روحانیون بغلان از مرحلهٔ‌نوین انقلاب

بغلان- دستگیر پنجشیر ی عضو بیورو سیاسی کمیتهٔ مرکزی حزب‌دموکراتیك خلق افغانستان وعضو شورا ی انقلابی درحالیکه والی بغلا ن حا ضربودباعده‌یی از علما ، روحانیون وامامان ما جد ولایت بغلان پریروز درگلو ب قند بغلان صنعتی‌ملاقا ت‌نموده پیرامون مشی مترقی ومردمی دولت جمهوری دموکرا تیك افغانستان بعدازپیروز ی‌مرحله نوین تکامل انقلاب ثوربایشان صحبت کرد.

دستگیر پنجشیری گفت : دولت انقلابی ماتحت رهبر ی حزب دموکراتیك خلق افغا - نستان احترام عمیق‌به‌دین‌مقدس اسلام، عنعنات‌ورسوم‌پسندیدهٔ مردم زحمتکش وعذاب دیدهٔ ما، داردکه مردم نجیب وشرافتمند افغانستان معتقد به‌صداقت و راستی دولت مترقی شان به احدی موقع نمیدهند که بنام دین فاصله بی‌بین مردم ودولت ایجاد کند.

درین ملاقات چندتن از علما به نمایندگی ازصابرین باایراد سخنرانی ها ضمن پشتیبا نی قاطعانه ازمرحله نوین تکا مل انقلاب ثور دروراه تحقق‌اهداف والای انقلاب ثور ابراز آمادگی گردند.

(ب)

۴۶۹ خانوار به‌خانه‌های شان برگشتند

گردیز - بنا برتسهیلاتی‌که دولت جمهوری دمو کراتیك افغانستان میشی بر بازگشت هموطنان به کشو ر فراهم آورده است شصت ونه‌خانوار از مربوطات ولسوالی زرمت ولایت پکتیا که د ر اثر ظلم وبیداد امین وباند جنایتکارش مجبور به ترك خانه های‌شان شده بودند پریروز به منازل خود باز گشتند .

چند تن از موسفیدان به نمایندگی از این خانوار ها ضمن قدردانی از اقدامات دولت انقلابی شان هر گونه جانبازی را درراه تحقق‌اهداف والای انقلاب ثور به ولسوال زرمت ابراز داشتند .

قرار یك‌خبر دیگر چارصد خانواده از هردم دره با دلیل علاقداری نرنگه ولایت کنر که در زمان سلطهٔ امین‌متواری گردیده بودندپیروز بخانه‌های شان بازگشتند .

از این هموطنا ن شرافتمند ووطنپرست ما کدرهای حزبی والی کنر ،کارمندان صحی ومردم علاقه داری نرنگه استقبال کردند .

این هموطنان ما هنگامیکه سلاح خود را به قوای امنیتی آن ولایت تفویض میکردند با قربانی سر ومال آمادگی‌شانرا در راه دفاع ازناموس وطن وحمایت از دست آورد های انقلاب ثور ابراز داشتند .

(ب)

مناطق دوردست کابل از برق مستفید میشوند

کابل - باتکمیل شبکهٔ‌چارم برق کابل مناطق دوردست شهر که قسما فاقه برق است از برق مستفید میشوند .

کار این شبکه مطابق پلان ادامه داشته توقع میرود در جریان‌پلان پنجساله به پایه اکمال برسد .

این شبکه شامل حوزه های نسبتاً دورپغمان ، شیوه کی بگرامی ،قرغه، قسمتی از ساحه های شکردره و غیره میباشد .

یك منبع ریاست برق کابل گفت :

همچنان‌مطابق‌پلان انکشافی مبالجاری طی دوماه گذشته برق مناطق افشار ،دارالامان، دهدانا ،جاردهی ، قسمتی از چار آسیاب ،جمال مینه ، باغ بالا ، مسجد اتفاق وقلعهٔ خاطر بی‌بی‌مربوازطریق کیبل جریان یافته میترها در خارج منازل نصب شده است .

کار تمدید کیبل در سایر مناطق شهر ادامه دارد .

شبکه های پر ق رسانی شهر کابل ومربوطات آن از طریق سب‌استیشن شمال‌شرق وشمال‌غرب تمدید یافته است که همین اکنون مصرف اعظمی فعای‌شهر کابل‌در حدود۹۷هزار کیلووات فی ساعت میباشد.

منبع گفت: از دیگ محصول برق کابل در برج حمل مبلغ

(ص ۸)

تسلیم پیام

کابل- پیام پرك گار مل منشی عمومی کمیته مر کزی حزب دمو کرا تیك خلق افغا نستان، رئیس شو ر ای انقلابی و صد راعظم جمهوری دمو کراتیك افغا نستان را عنوانی اریش هو نیکرمنشی عمومی حزب متحد سو سیا - لستی جمهوری دمو کر ا تیك المان و رئیس شو رای دولتی آنکشور پریروز محمودبریالی عضو کمیته مرکزی حز ب دمو کراتیك خلق افغانستان ومسوول کمیسیو ن روا بط بین ا لمللی حز ب وعضو شو رای انقلابی جمهوری دموکراتیك افغا - نستان طی ملا قاتی‌در بر لین به‌مرمن اکسن عضو بیورو سیاسی و منشی حزب متحد سو سیا لستی جمهو ری دموکراتیك المان تسلیم نمود.

طبق گـزار ش آژا نس خبر رسانی ای.دی.ان. ا ز برلین هر من اکسن ضمن این ملاقات در مورد سیا ست حزب متحد سو سیا لستی جمهوری دمو کرا تیك المان وهمبستگی آنکشور با مر دم برادر افغانستان معلومات‌داد.

همچنان محمود بریالی به نما یندگی از رهبری حزب و دولت جمهوری دمو کرا تیك ومردم افغا نستان از مو قف جمهوری دمو کرا تیك المان که از مبا رزات مردم افغا - نستان برای حفظ استقلال‌ملی ودست آورد های انقلا ب‌ثور پشتیبانی قا طعانه کر ده تقدیر کرد.

(ب)

گرومیکو:

دبین المللی حالاتو دسختوالی مسوولیت دامپریالیستی ټولنو په غاړه دی

کابل- د شوروی اتحاد دپرنټیو چارو وزیر اندری گرومیکو به هغه میلمستیا کی چی ورته شپه د هند دپرنټیو چارو د وزیر نازاسیمهاراو به وپاڼ شوی‌وه، وویل دشوروی او هند ترمنځ ټینګ دوستانه اړیکی چی د سولی، دوستی او همکاری د ټرون له‌دخی به بیره پرمختیا کوی په ټولو اړخونو کی خلانده لرلیسه لری .

شوروی اتحاد او هند دسولی او بین‌المللی امنیت به ساتنه کی ستر رول لری او موږ یقین لرو چی دغه رول به به زیاتونکی کی هم ولوبوی.

گرومیکو زیاته کړه :به نیره بیا میهه ده چی د تریوالتی سولی او ټینګښت لپاره د شوروی اتحاد اوهند‌دهمکاری به اهمیت‌چی اوس بین‌المللی حالات سخت بحرانی شوی‌دی ټیکار وشی چی دحالاتو دزغه سختوالی مسولیت د امریا- لستی ټولنو به غاړه دی.

د شوروی اتحاد دپرنټیو چارو وزیر زیاته کړه به ایران کی دامریکا دمخه‌ځه اپلانتو د بوځی لمونتو زیاتوالی دډله زاز جریان دخطر زنګ دی.

چین به بین‌المللی چارو کی په خپل لوی غوښتونکی سیاست سره داور به لمبو تیل شیندی، ټینګنګ له اوږدیخو تیری کوونکو ټولنو به نیره بیا دامریکا له متحده ایالاتو سره د همکاری به براخیا سره په ډاګه به دی لپه کی دی چی له واشنګتن څخه د بین‌المللی حالاتو دسختولو د لوړو هیوادونو به آسیا کی د لاس وهنی به غرض به هغو ځایو کی پیرته باتی نشی.

گرو میکو وویل :به اوسنیو بین‌المللی شرایطو کی د دیتانت بی وسلی کولو او دبین‌المللی همکاریو دپراختیا لپاره دمبارزی چمکتیا ضروری ده .

به دی برخه کی زموږ او زموږ د اتیهوالانو د اقدام ځرنګوالی خرګند د ی .

په تیره بیا دغه موضوع به مشخصه توګه له هغو توپیتونو سره چی د وارسا دټرون دغړو هیوادو دسیاسی مشورتی کمیټی به جرګه کی چی به‌دی وروستیو وخنو کی به وارسا کی جوړه شوی وه شوول شویده .

له دغو توپیتونو څخه یو هم دنړی دیوالو سیوهیوادو دمشرانو د جرګی د جوړیدو پیشنهاد دی چی دنړی دخلکو دخاصی مینی وړ ګرځیدلی دی.

ده وویل امپریالستان او د هغوی چاکران هڅه کوی چی دګړکیج مرکزونه د شوروی اتحاد او هند پولو ته نژدی جوړ کړی؛ زما مقصد د افغا- نستان دانقلاب دخپه کولو له باره دافغانستان د دموکراتیك جمهوریت برخلاف نیری دی.

گرو میکو زیاته کړه :د پاکستان حکومت به دغه امپریالیستی ماجرا غوښتنه‌کی دمستقیم جرړه د شریك رول به غاړه اخیستی دی او ځینه خاوره یی د تیری د اډو به والك کی ورکړی د ه .

به اسلام آباد کی داسلامی هیواد دجرګی‌د سازمان د وروستی غونډی خپښی فیصلی به دغه سیمه کی دګړکیج کموالی نه بیه کوی او ډیر ژر به منفی اغیزه وکړی.

د شوروی اتحاد د پرنټیو چارو وزیر ټینګار وکړ چی

(ص ۷)

اهالی غور آمادهٔ جانبازی درراه نابودی دشمنان

چغچران - تعداد کثیری‌از علما ،روحانیون و موسفیدان قرای مربوط مر کز ولایت‌غور وولسوالی شهر ك آ ئولایت طی گردهمایی دیروز درسالون آئولایت در حا لیکه پوهنمل گل‌داد عضو کمیتهٔ مر کزی حزب دمو کراتیك خلق افغا نستان عضو شورای انقلابی ووزیر تحصیلات‌عالی ومسلکی حاضر بود از مرحلهٔ نوین تکامل انقلا ب ثور پشتیبانی نموده هرگونه جانبازی شانرا در راه نابودی دشمنان خاك مقدس وانقلاب ثور پدولت مترقی شان ابراز داشتند .

درین موقع پوهنمل گل‌داد دربارهٔ اهمیت و ارزش اصول اساسی جمهور ی دموکراتیك افغانستان و سایر مصوبات یا عظمت نهمین کمیتهٔ مرکزی حزب دموکراتیك خلق ا فغا نستان توضیحات مفصل ارائه نموده همبستگی و یکپارچگی مردم زحمتکش ولایت غور را در جهت تحقق ارمانهای والای انقلاب ثوروموصوبات آن‌پلینوم تحت ر هبر ی حز ب دموکراتیك خلق افغا نستان آرزو کرد .

مقابلتاً چند تن از علما و موسفیدان قرای مربوط مرکز ولایت غور وولسوالی شهرك

(ص ۷)

http://rahparchami.org

نگاهی به مسایل داخلی ... کورنیو مسألوته یوه ختنه

عبدالله نایبی

نارسایی ها و بیماری های سازمانی در حزب طراز نوین طبقهٔ کارگر

(قسمت دوم)

حزب دموکراتیک خلق افغانستان در شرایط بسیار دشوار مبارزه رشد کرد و در یکی از مراحل تحولات پختگی خودقدرت سیاسی را بدست گرفت ...

پایبرورز ی هر حله تورین کیفی تکامل انقلاب تورد صفحه جدیدی درزندگی حزب بازشد . باید امین ، ایدیولوژیکانر سو گند خورده یی حزب ، از حزب و جامعه رانده شدو زمینه تکامل قانونمند تشکل پرولتری حزب فرا هم شد. پروا ضحیت که باگذشت پانزده سال ، مناسبات اجتماعی ، قومی ، قبیلوی وند هنیت حاکم درجامعه از بنیاد تغییر نخو رده وعوامل عینی پرورز محفل گرایی و فراکسیون بازی به کاوازبین برفته و لی به آن بیمانه تغییر کرده که می توان یا عمل آگاهانه به آنها فایق آمد. شرایط داغ انقلابی ، حملات وحشیانه ارتجاع وامپریالیسم به وطن و انقلاب، همبستگی بین المللی جنبشهای کارگری اردوگاه صلح و جنبش های آزادی بخش ملی یا حزب ما وتصامیم ساز نده پلینوم دوم کمیته مرکزی و جمله حدت عام و تام حزب دموکراتیک خلق افغانستان را ، قانونمندانه بوجود آورده است . اینک دگر تردد ن به محفل بازی و فراکسیون نیزم نقض و حدت بوده ، خیانت به حزب و آرمانهای توده ها ی عذاب دیده و رنج کشیده ما ست ، خیانت به اعتماد صادقانه تمام کارگران جهان و خیانت به پشتیبانی بیدریغ و برادرانه کشور و شوراها ست .

فراکسیون نیسم و براتکر ی حزب و نقض و حدت آنست، در اساسنامه حزب دموکراتیک خلق افغانستان مصوبه پلینوم دوم کمیته مرکزی ، گرایشهای گوناگون فراکسیون نیستی مورد انتقاد کوبنده قرار گرفته و تمام اعضای حزب برای محو کلیه مظاهر آن فراخوانده شده اند :

عضو حزب وظیفه دارد «در راه تحکیم وحدت ایدیولوژیك، سازمانی و سیاسی حزب بکوشد وباهرجریانیکه وحدت و منافع حزب زیان رساند قاطعانه مبارزه نماید.» (ماده ششم بند سوم) .

عضو حزب وظیفه دارد «معنا سیات و قیافه نه حزبی راپایین اعضای حزب تامین نمایدو در درون حزب روحیه اعتماد ، صمیمیت وهمکاری رفیقانه و برادرانه را ایجاد کند.» (ماده ششم بند ششم) . محفل بازی و فراکسیون نیزم ناقض بر قرار ی مناسبات رفیقانه و حزبی بوده ،روحیه اعتماد را کشته ،صمیمیت و همکاری راازبین برده ،ایجادگر برخورد های خشن ودشمنی های تا بحد دا لسته است .

در اساسنامه ح.د.خ.ا مبارزه بر ضد فراکسیون نیسم صریحا ذکر شده است . هر عضوحزب وظیفه دارد تا «در داخل حزب علیه کلیه مظاهر و تمایلات فراکسیونبازی، انشعاب طلبی . . . مبارزه نماید.» (ماده ۶بند۱۵) مبارزه بی امان علیه انشعاب طلبی و فراکسیونیسم از وظایف تمام ارگانها ی وکمیته های رهبری کننده حزب بیست، آنها بیشتر از اعضای عادی حزب مسوولیت حزبی دارند تادر راه یکبارچگی وو حدت خدشه ناپذیر صفوف حزب پیکار بیگیر ومستمرنمایند .«مقامات رهبری حزب از بالاترین تا پایین ترین باید ... در اجرای وظایف اینکار ، خلاقیت واقتصاد ما آگاها نه را در بین اعضای حزب تو سعه دهند، در راه تامین وحدت حزب فعالانه مبارزه نمایند . از نمایلات فراکسیونبازی، انشعاب طلبی ، شخصیت پرستی ،«انشعاب طلبی وگروه بندی داخل حزب بی به هر شکلی که باشد و هرگرا یشی که و حدت حزبی را تخریب کند، جلوگیری نمایند .»

(اساسنامهٔ حزب ب د. خ.ا. ماده ۲۶)

رهبر پرولتاریای جهان ضمن نو شیح خصلت ناپایدار وزوال یابنده گرایشهای بیمار گونه در حیات جنبش وحزب چنین می نویسد : «پرولتاریا ... تنها درصورتی میتواند نیروی شکست ناپذیر شود و حتما هم خواهد شد که اتحاد ایدیولوژیك آن، که بربنیاد اصول ایدیولوژی تورین استوار است ، به نیروی و حدت مادی ساز مان که میلیونها زحمتکشان را در ارتش طبقهٔ کارگر گرد می آورد، تحکیم پذیرد ... این از تنش علیرغم هر گونه هیجو وخم حاوکام به پس نهاد ن ها ، علیرغم حمله بردا ژی های ایپورتونیستی ... علیرغم لاف زنی خود پسندانه ترجیا ن محفل بازی وا پس مانده وعلیرغم جلوه گری ها وهیاهوی انار شیسم رو شنفکرانه ، صفوف خودرا روز بروز فشرده تر خواهد ساخت .»

حزب و حزبیت پیروز و فراکسیونیسم نابود شده نیست !

(پایان)

سنگر

دافغانستان ددموکراتیك جمهوری دولت اقتصادی سیاست

د اساسی اصولو له جملې څخه د دې لپاره چې د ملي اقتصاد وده د هیواد د اقتصادي بېړنه پاتې والي د له منځه وړلو، د افغانستان د ټولو ملیتونو، قومونو او قبایلو ډېرکو ژوند د سطحې د لوړېدو، او د استثمار د ټولو ډولونو له منځه وړلو او د ټولو انقلاب دارما نوتو سره سم دنوی ټولنې د جوړېدو او لوړه منظور سو ګو ی .

دولت په دې منظور ټولو لنیزې اواقتصادي براخنیو پلانونه چې د زیار کښانو په جوړېدو او ګټې او خلاقې فعالیت ولاړ دي په علمي ډول طرح او تنظیموي .

دولت حصوصي تشبثات تشویق ،حمایت او کنترول وي او په دې هکله ما دي او معنوي مرسته کوي .

د افغانستان دموکراتیک جمهوري دولت اقتصادي سیاست دیوې له شرایطو سره سم اود سرسختو واقعیتونو په لیمه لیو سره د اقتصادي سیاست په برخه کښې پورتنی ټک لاره په بڼه مخکښې ټولنې ده او ورځ تر ورځې دهمدې ګې ټلاري دسر ته رسولو او بر یالي کولو لپاره مشبوط ګامونه ته او چتو ي. داور تریوا لسي انقلاب وروسته چې د زېږنیا لګړو طبقو لږ زانده وا کمنې دتل لپاره پای ته ورسیده اود افغانستان خلک دموکراتیک ګوند د هیواد ترلو زیار ایستو نکو په تما پند کښې سیاسي وا ګې تر لا سه کې، هیواد دیوه ملي دموکراتیک انقلاب د ټول له وړ ځی .

دافغانستان دخلک دموکراتیک ګوند پواسطه د سیاسي قدرت د تر لاسه کولو له هیاڅه بیل تسه دخپلو د زېږنیدنې وا کمنو پ په خاطر دافغانستان دموکراتیک جمهوري دي دلسو اعلان او دملي خپلواکي دپسیا کو لو په خاطر پسې لوړ تر ګامونه اوحت کړل .

دهیواد د ورو سته پاتې والي دله منځه وړلو اوګړندي پر مختګ لپاره پسې دیلا تګدار ی منظم او علمي سیستم رامینځ ته کړ چې د دوستو هیوادو تو او د عفوي په سرکې د شوروي اتحاد انسانی او براخو مرستو پواسطه باید افغانستان د ګړندي پر مختګ په واپ کې چوروو تګی ګامو نه او چت کړي وای .

د علمي پلانګذاری په سر ته رسو لو سره دهیواد اقتصادي ورو سته پاتې والی له منځه تلو او دهیواد د ملي خپلواکي په لاس ته راوړلو سره د چټکې ودې اوپرمختګ لپاره لاره هوار پدله .

دهیواد د اقتصادي پرمختګ او ودې د لاری په ځو نډېدلو سره د ټولو او سیدو نکو ملیتو نو ، او مونو او قبایلو خلکو د ژوندانه سطحه لوړېدله چې د ورو سته پاتې ژوندانه د کو چنی جابیریال څخه بې د بوه غو پېدلسی او پرمختګو نکی ژوندانه په غوره کو لو سره د هیواد په اقتصادي او اجتماعي سمې او علمي لاری چاری د ایډو لوجي چې له دې سره پیوځای د خصوصي تشبثاتو دهڅو او ، مبادلو ، خارجي کاریهل او په دې لړ کې عادي اوهمغو ی مرستې هم وشوی .

دوهمه ګټه لاری له پیلنه لا حو در ځی تیر ی شوی نه وی چې ترپخوا امیر یالیزم دبرمختګ کې خپله د تسده سر ته رسو له .

دهیواد دپیلا پیلو ملیتونو، قومونو او قبا یلو خلکو د ورو سته پاتې ژو ند کې دپدلونونو پهمینځ نه را تلو سره د زېږنیا ل د پیلا پیلو ډولونو د تشنولو لپاره لاره هوار پدله او په نتیجه کښې د اوز انقلاب دانسا نی عدالتو سره سم پوځی کې خپله د تسده سر ته رسو له .

دهیواد د ټولو او قبایلو د ملي خپلواکي د ګواښ د له منځه وړلو او د ګړندي پر مختګ لپاره د دوستو هیوادو تو او د عفوي مرستو د زېږنیا د پیلا پیلو ډولونو د تشنولو لپاره لاره هوار پدله او په نتیجه کښې د اوز انقلاب دانسا نی عدالتو سره سم پوځی کې خپله د تسده سر ته رسو له .

دهیواد دپیلا پیلو ملیتونو، قومونو او قبا یلو خلکو د ورو سته پاتې ژو ند کې دپدلونونو پهمینځ نه را تلو سره د زېږنیا ل د پیلا پیلو ډولونو د تشنولو لپاره لاره هوار پدله او په نتیجه کښې د اوز انقلاب دانسا نی عدالتو سره سم پوځی کې خپله د تسده سر ته رسو له .

دهیواد د اقتصادي پرمختګ او ودې د لاری په ځو نډېدلو سره د ټولو او سیدو نکو ملیتو نو ، او مونو او قبایلو خلکو د ژو ندانه سطحه لوړېدله چې د ورو سته پاتې ژو ندانه د کو چنی جابیریال څخه بې د بوه غو پېدلسی او پرمختګو نکی ژوندانه په غوره کو لو سره د هیواد په اقتصادي او اجتماعي

دیوه ټنی تاریخي هدف دتر لاسه کولو په منظور دافغانستان دد مو کراتیک جمهوري دو ټو اقتصادي اجتماعي پر مختیا پیلا نونه انځور او د زیار ایستو نکو په ګټه یې د عملي کو لو سمې او علمي لاری چاری د ایډو لو جي له دې سره پیوځای د خصوصي تشبثاتو دهڅو او ، مبادلو ، خارجي کاریهل او په دې لړ کې عادي اوهمغو ی مرستې هم وشوی .

دوهمه ګټه لاری له پیلنه لا حو در ځی تیر ی شوی نه وی چې ترپخوا امیر یالیزم د هیواد دموکراتیک لار له کلکو ستو نزو او بند یزو تو سره مخا مخ کړه او دخپل امین خموی د واکمنو لو پواسطه یې زموږ د هیواد د ګټې ندی پر مختګ مخه وتړله . (نوزبیا)

قابل توجه ملی بس

این را همه میدانیم که یکنفر زحمتکشی در حالیکه از صبح شفق داغ تا شا مگاهان از خانه می برآید و برای همو طنان خود خدمت می کند حتما به تفریح نیاز دارد ، باید استراحت کند ، خستگی های ناشی از کار را در کنار خانواده اش رفع نماید و بالاخره حق دارد که مانند زحمتکشان و پیشه وران دیگر ساعتی مو سیقی بشنود ،یکی دو ساعت به سینما برود و یا به صفحه تلو یز یون نگاه کند . ولی اگر این سر گرمی ها بشکلی باشد که دیگران را متاثر نسازد و در کار خود زحمتکش سکتکی و مشکلاتی را ایجاد نکند حتما کیفیت بهتری را خواهد داشت و در رفع خستگی ها مدد واقع خواهد شد.

**اصل مو ضوع از یکقرار است که درین اواخر اکثر بس های شهری ملی بس را در یوران ان با سلیقه و ذوق خاصی (؟) ارایش مید هند و در حالیکه پوپک ها ، بستکارت ها و گلدا نی های مصاله یی را باگل ها زینت می بخشند یك پایه تیپ ریکارډر را نیز به محتوای این جشن می افزایند و از شنیدن پارچه های دلکشی مو سیقی روان خو بشی را لحاظه یی شاد نگهمیدا رند . اگر حتا به عقیدهٔ من شنیدن چند پارچه موسیقی بداخل بس های شهری نمیتوا ند مانع پیشبرد کار و خد مگذاری یکنفر در پرو گردد ولی ناحاییکه دیده شده اینچنین سر گرمی های در یوران اکثر مو جبات اذیت را کبین را فراهم ساخته و حتی سبب شده است که را کبین یکی دو ایستگاه مسافه را دو باره طی کنند و برای شان مشکلاتی ایجاد شود . طور مثال شب گذشته دریکی از بس های ملی بس صدای تیپ ریکارد در آنقدر بالا بود که دریور به هیچ صورت صدای راکبین و کلینر را که می گفتند : «او خلیفه تامیشه! او خلیفه تا میشه ! ...» نمی شنید و بی آنکه بداند چند نفر پایین شده و چند نفر دیگر در حال پایین شدن است دروازه ها را بست و بمقصد رسیدن به ایستگاه دیگر موتر را به حرکت اورد .

این وضع علاوه از آنکه سبب سکتکی در امر انتقال را کبین میشود ، همچنان باعث می گردد که یکعده اشخاص بیکار که جز روز گذرانی وایفه گردی،مصروفیت دیگری ندارند درقالب دوست و یا رفیق دریور فضای بس و باری را در سرویس ایجاد کنند و حتی با کشیدن سکرت ،براه انداختن خلص های مضحك متلك گویی به زنان و دختران باعث اذیت دیگران گردند .

توقع میرود تا مقامات مسوول ملی بس درین باره توجه جدی مبذول نماید .

تشکر

بشیر احمد

http://arbjp.rechaml.org

دورخپلواني سیمصر :

دامپریالستي وسلونندارتون

یده .

بدی وختو نو کی د افغانستان دوسله وال ډو ځ او ملي دفاع وزارت له خواد چین په سیمه کی دوهمه امیر یا لستا نو ، جیسی مرتداتسو، المان ، مصر او اسرائیلو او نورو لاس یو خو دوسلو تشدارتو ن جسو ړ شو یدی ، دغه تشدارتو ن ددوو او فعیتو نو لیسو ت دی .

له یوی خوا دکار تسر دسلا کار همه ما شیندارتیبی چې دافغانستان په لور یی برې ژړی کو له . او اوس د افغانستان قهر ما نو خلکو په لاس در غلی . او دهمغو دتورو دسیسو او توطیو د شدو یدو ماتا لر ی ،نور یه پوره قو ت او ایمانه او ی . ره دا چو ټیری چې دافغانستان خلك دخپلو کو ټا کیانو دوسر ز دوستا نو په هر مسئله دهیڅ اګیر یا لستی قدرت پنګار کیدا ی نه شی او له پلی خوا هم دغه تشدارتو نه دا سی امریکا دامپر یا لیزم د چینې مشر ی ولی اونورو ارتجاعی قوتونو ،دتورمشی ،او پسی تنګی سمبول دی .

خو دافغانستان قهر ما نو خلکو سر تیرو ، سر پاڼاو، او وطپرستا نو تسه نیکوتو او تاریخی وړا پو نو ته پاملرنه کړی ، پو بل غروراو ویاړ ورز یا نو ی ، جسی مکانا ن و تفنګچی سره د کاریز اودهغه دتورو اندو یوا لانو وسله پو ځای وینی به عمل کی دراتلو نکی تسل ددی وسلو لیه نه هغه دوطپرستی عالی احساس دافغانستان نیب اساسی او رښتینی لاره ده .

دامپر یا لستی وسلوندار تون د دغه دامپریالیستی امپر یالیزم دچینی دشوونیزم اونورو ارتجاعی عناصرو دتورو دسیسو او توطیو د شدو یدو ماتا لر ی ،نور یه پوره قو ت او ایمانه او ی . ره دا چو ټیری چې دافغانستان خلك دخپلو کو ټا کیانو دوسر ز دوستا نو په هر مسئله دهیڅ اګیر یا لستی قدرت پنګار کیدا ی نه شی او له پلی خوا هم دغه تشدارتو نه دا سی امریکا دامپر یا لیزم د چینې مشر ی ولی اونورو ارتجاعی قوتونو ،دتورمشی ،او پسی تنګی سمبول دی .

خو دافغانستان قهر ما نو خلکو سر تیرو ، سر پاڼاو، او وطپرستا نو تسه نیکوتو او تاریخی وړا پو نو ته پاملرنه کړی ، پو بل غروراو ویاړ ورز یا نو ی ، جسی مکانا ن و تفنګچی سره د کاریز اودهغه دتورو اندو یوا لانو وسله پو ځای وینی به عمل کی دراتلو نکی تسل ددی وسلو لیه نه هغه دوطپرستی عالی احساس دافغانستان نیب اساسی او رښتینی لاره ده .

دامپر یا لستی وسلوندار تون د دغه دامپریالیستی امپر یالیزم دچینی دشوونیزم اونورو ارتجاعی عناصرو دتورو دسیسو او توطیو د شدو یدو ماتا لر ی ،نور یه پوره قو ت او ایمانه او ی . ره دا چو ټیری چې دافغانستان خلك دخپلو کو ټا کیانو دوسر ز دوستا نو په هر مسئله دهیڅ اګیر یا لستی قدرت پنګار کیدا ی نه شی او له پلی خوا هم دغه تشدارتو نه دا سی امریکا دامپر یا لیزم د چینې مشر ی ولی اونورو ارتجاعی قوتونو ،دتورمشی ،او پسی تنګی سمبول دی .

خو دافغانستان قهر ما نو خلکو سر تیرو ، سر پاڼاو،

گزارشها و گفتگوها رایپورونه او مرکی

گزارش ازعابر

نقش بانک انکشاف زراعتی در حیات زارعان کشور

در آغاز سال‌جاری بصورت‌مجموعی (۹۱۵۹) قلم قرضه زراعتی معادل (۳۱۸۰۱۰۰۰)افغانی به دهاقین کشورتوزیع گردیده است .

همچنان در ماه حمل سال ۱۳۵۹ علاوه ازمبلغ فوق به ارزش (۸۸۹۸۰۰۰) افغانی سامان آلات زراعتی طور نقده بالای زارعان کشور به‌فروش رسیده است .

بانک انکشاف زرا عتی‌دارای ۱٤ نمایند گی درمر کز وولایات میباشد با ارتباط به‌مطالب فوق خبرنگار ما با یك منبع مسوول بانک انکشا ف زراعتی‌درتماس شده‌ورابوری تهیه‌نموده‌که‌از نظرخوانندگان‌روز نامه میگذرد :

بانك انكشاف زراعتی منحیث یگانه موسسه تو زیع خد مات گریدت زراعتی به دهاقین ، کو پراتیف های زراعتی و غیره مو سسا ت و شرکت های که به زراعت‌سرو کار دارند مطابق مشی متر قی دولت جمهوری دمو کرا تیك افغانستان به منظور رشد سطح تولید زراعتی در کشور از طریق گریدت های‌تو لیدی وغیره خد مات بانکی خو یش خدمت میکند .

قر ضه های بانك انکشا ف زراعتی رامیتوان به سه بخش تقسیم کرد .

۱ـ قرضه های کوتاه مدت: مدت این قرضه تا یك سال بوده و به مقصد خر یدا ری تخم بذری ،ادویه ضد آفا ت وامراض زراعتی ،کودکیمیاوی آلات وافزار کوچك زرا عتی، پرزه‌جات فالتو مارکتینگ تولیدات زراعتی ،پسرا سس محصولات زراعتی تو زیع میگردد تکتانه این قرضه ده فیصد میباشد .

۲ـ قرضه متوسط المدت : معیاد این قرضه تا پنج سال بوده و به منظور خر یدا ری ماشین آلات از قبیل ترا کتور واتر پمپ هاهمچنان ایجاد پنج سال بوده و عمدتاً به مقاصد اعمار سیستم آبیار ی کوچك‌بوسیله‌پمپ‌های‌چاه‌عمیق احداث باغ های میوه ،احیا ی مجدد زمین های مز رو عی وتاکستانها وغیره‌بوده‌که‌تکتانه آن سالانه ۸ فیصد میباشد .

باید گفت که در پروژه‌های که از طریق گریدت های متوسط المدت بانك زراعتی تمویل میگردد سهم گیری مشترپان (۲۰ فیصد) می باشد .

یك منبع بانك انکشا ف زراعتی درمورد دادن قرضه در حمل ۱۳۵۹ چنین گفت :

بانك انکشاف زراعتی در برج حمل سال جاری به ارزش (۳۱٫۸۰۱٫۰۰۰) افغانی قروض قصیر المدت ،متوسط المدت وطویل المدت بزار عان انفرادی کو پرا تیف های خدمات زراعتی و تشبثا ت زراعتی کشور توزیع نموده است وجمعا (۹۱۵۹) قلم قرضه میشود که همکاری های ریاست عمومی ترویج و تولیدات زراعتی و ریاست‌تخم های اصلاح شده و شرکت کود کیمیاوی افغان درین زمینه قابل یاد آوریست

یا نك انکشا ف زرا عتی برعلاوه اینکه انواع ما شین آلات مدرن زراعتی را طور قرضه به دسترس زا رعین محترم می گذارند ما شین آلات زراعتی را طور نقده نیز به فروش میرساند .

در مورد انواع و اقسا م ماشین آلات و صورت تو زیع آن باید گفت:

انواع مختلف ترا کتورهای زراعتی با قدرت های مختلف واتر پمپ های زرا عتی ، ال و فلتر چاه های عمیق،ماشین های درو ، انواع قیچی های شاخه بری در مرکزو (۱٤) نمایندگی بانك در مرا کز ولایات ، ننگر هار ، غز نی هرات ،کندهار ، فراه، کندز مزار شریف ، پکتیا ، پروان، بغلان ،هلمند ،ارزگا ن و تمیروز مو جود بوده برای فروش به زار عین ودهقا نان آماده است برای‌اینکه دهقانان کشور ما ازین ماشین آ لا ت استفاده اعظمی کرده بتوا نند تحویلخانه های مجهز‌پرزه‌جات فالتو در نمایند گی های فو ق تاسیس گردیده که تمام پرزه جات طرف ضرورت مشتریان رابه اسرع و قت به دسترس شان میگذارند .

یك منبع بانك زرا عتی در مقابل سوالی گفت :

از جمله قروض توزیع شده معادل مبلغ (۲۰۰٫۰۰۰ر ۲٦) افغانی کود کیمیاوی ، کشد م بذری ،ادویه‌ضد آفات‌وامراض نباتی و حیوانی به زار عین انفرادی و کو پرا تیف های خدمات زراعتی و به ارزش (۱٫۱۳۸٫۰۰۰) افغا نی ترا کتور ها ی زر ا عتی با ملحقات آن مانند قلبه ، کلتیواتور ،تریلرو جوبه کش و همچنان معا د ل مبلغ (٤۳٦٫۰۰۰) افغا نی قر ضه ا نکشا ف مز رعه و تشبثات زراعتی تحت‌شرایط سهل توزیع شده است .

(ص۷)

بانك انکشاف زراعتی با توزیع ماشین‌آلات بدها قین میکانیزه شدن زراعت راد ر کشور ماتسریع میکند .

حسن بیژن

دافغانستان د ښوونکولومړنی کنګره

د ښوونې اوروزنې د روښانه‌راتلونکی زیږی ورکوی .

د ښوونکو لومړنی کنګره‌چې په هغې کې د هیوادښوونکو په نمایندګی ۴۰۰ تنو ښوونکو ، او د بهرنیودو ستو هیوادو استا زو برخه‌اخستې وه ، پای ته‌ورسیده. موږ خبر یا ل دد غې کنګرې‌به ارتباط د هیواد له پوهنځیرښوونکو سره چې پدغه کنګره کې یې ګډون درلود مر کـه‌کړیده ، چې ګرانو لوستو نکوته وړاند ې کیږی .

ددی کنګرې جو ړ یدل ګی خبرو ړ یدل او ګی جوړ یږی . له بله پلوه به دی کنګره کی زموږ د ښوونکو به‌ستونزو بحث وشو ل اودهغوی پیشنهاد ونه به ورین تندی واوریدل شول ، همدا رنګه دی کنګری به حقیقت کی دافغا نستا ن‌د سالمی ښوو نی او روز ز نی لپاره ښه پلا نو نه وسنجو ل شول او د هغوی د نجر یـو خخه استفاده وکړو او خپلو نوکه سر ته ورسو ی ، نوزه دانظر لو م چی په دی برخه کی‌هر جو ړ چی کار کو ی پوازی به کتا ب دی انکاه نکوی بنګی د خپل محیط دبیز ند ګلو ی به اساس دی وخپلو نجا ریونه هم استفاده وکړی .

سید محمد فرا هی دکندهار ولایت د بیواد ی سره دمبارز ی معاو ن دد ی‌کنګری به هکله وویل :

زما په نظر ددا سی کنګرو دایر یدل زموږ د ښوو نی‌او روزنی به‌برخه‌کی ارزښتناکه عمل بلل کیږی .

دافغا نستان د ښوو نکو کنګره ددی به خاطر دارز ش وړ ده چی به هغی کی زموږ لو له سنو نرو به هکله بحثو نـه و شو ل او زموږ ښوونی غوښتنی دمجلس داکتر ونمایند ګانو له خوا تا ئیداو تصو یب شو ی .

به دی کنګر ه کی مو نږد سواد آموزی ، د ښوو نکو د رخصتی به هکله او دنـورو ضروری مواد وبـه هـکله پیشنهادو نه و کړل چی لاړ وعمل شو ل . زما په نظرددی کنګرې د یو پکړودعملی کیدو به خاطر یوا ځی مسـؤ ل مقا مونه وظیفه نلر ی بنګی زموږ ښو ل وطن پر سته عنا صر باید و ګډه پکـی واخلی .

دستګیر اما ن زی دښوونی اوروزنی د وزار ت د ما لی چارو عمو می مد یـر اود کنفرانس ګډ و نکو نکی ددی کنګری ار زښت د افغا نستان دمخالفو سیدو د ښوو نکو او ددوستو هیوادو د نمایند ګانو دافکار و د تباد ل به برخه کی یږد اسی وو یل :

دافغا نستان د ښو ونی‌او روزنی لومړ نی کنګره خپل ماهیت له مخی ډیره بی‌ساری ده .

به دی کنګر ه کی ددوستو هیوادو نما ینده ګانو به دی هکله خپل خپله یی بی سوادی به‌خپل هیواد کی له منځه وړه او له کومو مشکلا تـو سره مخا مخ شو ل ، دهر یوه خپلو نه د سواد به زده کړه کی دخدمت مصدر و ګر ځو، نو موږ به یقین سره و یای شوخی دد ی کنګر ی جوړ یـدل دیوه رو ښانه را تلونکی زیږی راکوی .

محمد د غز نی ولایت‌د خو ا ر لسمـی فر قـی‌د لیك لوست دکور س ښوونکی ددی کنګر ی د ارزښتنا کـه ټکو به هکله داسی وو یل:

ـزه د دی کنګری جوړیدل به خو لحاظه ارز ښتنا ګرځم لومړی دا چی دا سی کنګره به افغا نستا ن کی تر اوسه یوری نه وه جو ړ ه شوی او دالومړی خل دی چی داسی یوه کنګره دافغا نستا ن د مختلفو سیمو د ښوو نکو او دوستو هیوادو د نما ینده‌ګانو به ګډون دثورانقلاب به دوهم مونږ باید د هغو امکا ناتو ته‌چی لرو یی استفا ده وکړو او به دی بر خه کی مربوطه کارونه سر ته ورسوو . دغه کنګره چی د کیفیت به لحا ظ ډیره ارز ښتنا که ومدښوونی او روزنی د وزار ت دنـو ی ریفورم د تطبیق به بر حه‌کی مهم رول لو بو ی .

هیله لر م چی هر و خت داسی مهم تصامیم و نیـو ل شی او زموږ نړ محتـر م ښوو نکی د هیواد دهر کو ښ له راغونډ شی.خپل مشکلات مطر ح کړی اولازم تصمیمونه ونیسی .

طورا ف د خو ست دولسوا لی دلوست لیك د زده کـړی دکورس ښوونکی خپل نظر به دی برخه کی داسـی خرګند کړ :

دی کنګری جو ړ یدل ګی به‌حقیقت کی زموږ ښوو نکو ته دنه ریس به برخه کـی یو ستر ګنـو یق دی .

دی کنګر ی جو ړ ید لو هلته د مختلفو دو ستـو هیواد ولو نما ینده ګا نو سره زموږ کتنی اودافکار ونبادلی مونږ ته دا زمینه مسا عده کړه چی دهغوی د نجر یـو خخه استفاده وکړو او خپلو نه‌خپلو مربو طو چارو کـی بریالی شی .

مخکی به مونږ د زده کړی یـه برخه کی د سختو ستو نزو سره مخا مخ کیدو ، مګر ددی کنګری د فیصلی له مخی پس لدی مونږ خپل کور سو ته‌به مختلفو ګر و یو نو ویشو ، یعنی داچی دپیشنو زیو ،د ری زیو او دامکا ن به صور ت‌کی دنورو زیو ویو نکو ته به بیل بیل کورسونه دایر او لازم امکانات به ور ته برابر کړ .

همدا رنګه زموږ دپیشنهاد به اساس د سواد د زده کړی کورسو نو ته پس لدی رسمی ښوونکی ټاکل کیږی او یـه انتخاری ډول دزده کړی‌مشکل بی لـه منځـه ځـی ځکه‌برته دیو مادی کمك ته هیڅا نشو کولای چی خپل کارونه به‌ښه توګه سر ته ورسو ی ، نوزه دانظر لو م چی به دی برخه کی‌هر جو ړ چی کار کو ی پوازی به کتا ب دی انکاه نکوی بنګی د خپل محیـط دبیز ند ګلو ی به اساس دی وخپلو نجا ریونه هم استفاده وکړی .

سید محمد فرا هی دکندهار ولایت د بیواد ی سره دمبارز ی معاو ن دد ی‌کنګری به هکله وویل :

زما په نظر ددا سی کنګرو دایر یدل زموږ د ښوو نی‌او روزنی به‌برخه‌کی ارزښتناکه عمل بلل کیږی .

دافغا نستان د ښوو نکو کنګره ددی به خاطر دارز ش وړ ده چی به هغی کی زموږ لو له سنو نرو به هکلـه بحثو نـه و شو ل او زموږ ښوونی غوښتنی دمجلس داکتر ونمایند ګانو له خوا تا ئیداو تصو یب شو ی .

به دی کنګر ه کی مو نږد سواد آموزی ، د ښوو نکو د رخصتی به هکله او دنـورو ضروری مواد وبـه هـکلـه پیشنهادو نه و کړل چی لاړ وعمل شو ل . زما په نظرددی کنګری د یو پکړودعملی کیدو به خاطر یوا ځی مسـؤ ل مقا مونه وظیفه نلر ی بنګی زموږ ښو ل وطن پر سته عنا صر باید و ګډه پکـی واخلی .

دستګیر اما ن زی دښوونی اوروزنی د وزار ت د ما لی چارو عمو می مد یـر اود کنفرانس ګډ و نکو نکی ددی کنګری ار زښت د افغا نستان دمخالفو سیدو د ښوو نکو او ددوستو هیوادو د نمایند ګانو دافکار و د تباد ل به برخه کی یږد اسی وو یل :

دافغا نستان د ښو ونی‌او روزنی لومړ نی کنګره خپل ماهیت له مخی ډیره بی‌ساری ده .

به دی کنګر ه کی ددوستو هیوادو نما ینده ګانو به دی هکله خپل خپله یی بی سوادی به‌خپل هیواد کی له منځـه وړه او له کومو مشکلا تـو سره مخا مخ شو ل ، دهر یوه

«۷مخ»

پا بپای خبرنگار ما در و لایات

درگذشته نمی گذاشتند کس حقیقت را بگوید

(قسمت پنجم)

گفتم حالا چطور کسی ممانعت میکند ؟ این سوال را عبدالا حمد مامور ولایت تخار چنین جواب داد :

ـ حالا همه ما معتقدهستیم که دولت ما واقعا خدمتگار مردم است و ما بدون هیچگونه هراس هر کجا که دل ما بخواهد میرویم و با هر که خوا سته با شیم روز ها صحبت کنیم .

از محمدقل دهقان ولسوالی خواجه غار سوال کردم شماکه دهقان هستید بگوئید چند جریب زمین دارید ؟

گفت : سی جریب زمین دارم که دولت برایم داده‌است برسیدم از کمك های وزارت زراعت و اصلا حات ارضی از قبیل تخم بذری ،کود کیمیاوی و ماشین آلات زراعتی استفاده کرده اید ؟

در جواب گفت: اقدا م نیك دولت ما برا ی‌دهقانان قابل‌قدر است واین کمك ها بعـداز شش جدی زیادتر شد و تا حال از کندم اصلاح شـده و کود کیمیاوی سیاه و سفیدکه از طرف دولت برای ما داده شده‌کار گرفتیم‌که‌حاصل خوب داده و انشاالله در سالهـای آینده ترا کتور هم مأور فرقه میگیرم .

با یکتن از موسفیدان شریف ولسوالی خواجه‌غار سرصحبت را چنین آغاز کردم :

اگر ممکن‌باشد در باره‌وضع زندگی تان از گذشته و حال مختصر صحبت نمایید ؟

درجواب‌گفت :

چی برسان‌میکنی، درزندگی بسیار فرازو نشیب را دیده‌ام اما اگر بگویم بدترین دوره زندگی ام در دوران حکمروایی حفیظ الله امین بوده است . دروغ نگفته‌ام .بااینکه گذشته هایم نیز چندان خوب نبـوده باور کنید که اگـر در دوران چنگیز ، تیمور لنك و دیگـر شاهان ظالم مانند آنها هم می بودم به این اندازه رنـج و بدبختی را نه سر خود ونه‌سر مردم میدیدم .

از کسی ره بدرش کشتـه شده بود و کسی را فرزندش ولی مرده دار نمیتوا نست که فاتحه گیری کند ، چـون در فاتحه گیری هم جاسوس های هایم می آمد و یکنفر که بـا دوست مرده دار خود گپ میزد نیز به زندان روانه میشد ،که من هم درین غمها با دیگـران شریك بود م.

سوال کردم :

شما آنهایی را که دروغی سازند ومردم‌رابر علیه یـك دیگر به برادر کشی و خونریزی تحریك می کنند ویا می خواهند زندگی آرام مردم دابر هم بزنند و بمال ،جان،ناموس وطن و انقلاب تان صدمه بزنند و زیر نام دین مقدس اسـلام خود را بپوشانند چه میگویید؟

دلیرو مردانه جواب داد :

انقلاب ما بر حق اسـت دشمنان انقلاب زیر هر نامی‌که باشد دشمن ماست و هیچوقت تحریك آنها جایی را نخواهـد گرفت .

در اخیر سوال کردم :

چه پیامی به هموطنان تان دارید .

همه بایکدلی جواب دادند :

پیام ما به تمام زحمتکشان شریف سراسر افغانستـا ن اینست که :

حقیقت را جستجو کنـند و فریب دشمنان و آدمکشان را نخورند واز وطن وانقلاب خود دفاع و پشتیبانی کنند .

http://rahparcham1.org

هنر و هنرمندان

گزارش خبرنگار روزنامه

فلم مستندی بنام «مرحلهٔ نوین انقلاب ثور» تهیه میگردد

هفتهٔ گذشته خبر داشتیم مبنی بر ورود ای.جی پورش عضو کمیتهٔ مرکزی حزب کمونیست چکوسلواکیا و رئیس استدیوی فلم انگشور به کابل نامه نگار ما موفق یافت تا با وی مصاحبه یی انجام بدهد که اینک خدمت خوانندگان محترم تقدیم میگردد :

محترم پورش ضمن مصاحبه گفت :هدف از ارائهٔ سفر من درکشور دوست افغانستان انقلابی نه تنها اشتراک در افتتاح وتدویر فستیوال فلم های چکوسلواکیا بوده ،بلکه هدف دیگری نیز درمیان بوده که آن عبارت از تهیه فلم نیمه هنری و مستند دربارهٔ مرحله نوین انقلاب ثور میباشد. بهمین علت بامن یك رژیسور از فلم های داکو منتری (مستندواخباری) بنام ایگور دیپش ویك نفر کمره مین همراهی دارند .

وی گفت :من درآنا ی اقامت خویش در کشور باستانی شما باهمکاری رفقای خویش وظیفه خواهم داشت تافلم اخباری ، راجع به تحول مرحله نوین افغانستان امروزی دست آورد های انقلاب شکوهمند ثور تهیه نمائیم .

موصوف علاوه نمود در ین باره مذاکرات ابتدایی قبلا با مجید سربلند وزیر اطلاعات وکلتور وهمچنان رئیس افغان فلم درتاشکند صورت گرفته که به اساس آن به مجرد وصول به افغانستان بازیافت افغان فلم درتماس ودر نتیجه آن نظر به همکاری شان زمینه مقدمات فلم گیری مساعد گردیده است.

وی اضافه کرد :

شاید خوانندگان محترم باچنین سوالی روبرو شوند که

رئیس ستدیو های فلم کشوردوست چکوسلواکیا هنگام صحبت باخبرنگار روزنامه

فلمیکه تهیه میگردد چه نوع فلمی خواهد بود؟ دربا سخ توضیح باید گرد که این فلم در نوع خود یگانه فلمی خواهد بودکه جواب دندان شکن به دروغ یافان امپریالیزم میدهد بخاطریکه درین اراخر آنسها تمام حواس خویش را متوجه سرزمین انقلابی افغانستان نموده اند ومیخواهند پادسپاس شوم خودسه راه انقلاب ثور و مخصوصا مرحله نوین آن گردند .موصوف اظهار نمود. درنظر است این فلم باستفاده پلندی تهیه گردد ودر فقاره م های درجه پنجم اکثر مشرح خواهد آمدکه تمام صحنه های ضد انقلابی امپریالیزم را تشریح خواهد کرد.زیرا این فلم مرحله نوین انقلاب ثور را باواقعیت ها وحقایق آن در دیدگاه همه جهانیان قرار خواهد داد .

محترم پورش به تعقیب گفتار خویش چنین علاوه کرد :البته بعداز تکمیل این فلم که بنام «مرحلهٔ نوین انقلاب» است فلم دیگری که توسط رژیسور شوروی قیوم اوف، به همکاری ولی لطیفی وبنام «یك سال ـ یك روز» یادمیشود نیز تهیه خواهد شد .»

وازین دوفلم در فستیوال ! بین المللی فلم های هنری که قراراست درماه جولای سال جاری درشهر کارلوی واری چکوسلواکیا دایر گردد ،به معرض نمایش قرارداده میشود در فستیوال مزبور تقریبا نماینده گان تمام ممالك جهان شرکت خواهند ورزید .

وی گفت :دولت مادر قطار دیگر ممالك دوست درپرتو مرحلهٔ حساس انقلاب افغانستان از نگاه تبلیغ واقعیت ها لیکن عدالت ای رابه عهده دارد که تهیه این فلم خود کامیاب شود سمیر ابتای این نقش .

پورش د ر جستجو ا ب سوال دیگر ی ا ضافه نمود :دولت مادرفلم های بعدی (البته درآینده قریب)علاوه بر کمك های دیگر، درسا حه هنرفلم گیری ازیك تعداد پرسونل مسلکی دعوت بعمل خواهد آورد تاجهت آموزش عملی در تخنیك فلم گیری به معلومات خویش بافزایند .

وی درجواب سوالی که راجع به هنر سینمای چکوسلواکیا بعمل آمد، گفت :درین مورد اگرمن ساعت هارا ی شما توضیح بدهم گفایت نمیکند . چه از عمر سینمای ما بیشتر از هشت سال میگذرد ودراین مورد کتابها نوشته شده است که بررسی آن باید عمر هشتاد ساله سینمای مارابررسی گردد.

موصوف درجواب سوال دیگری گفت :درین سال د ر سینمای چکوسلواکیا که دارای سه ستدیو عمده میباشد پنجاه فلم هنری وداکو منتری تهیه خواهد کرد همچنین استودیوی سینما توکرا قسی برادوف دربراك که فلم های چکی تولید مینماید نظر به بلان خویش (۳۵)فلم تهیه خواهد کرد.

در ستدیو ی بر اتیسلو ایا (۱۲) فلم هنری تهیه میگردد واستودیو گولت والدف (که باسم اولین رئیس شورای انقلابی سوسیالیستی دولت یادمیشود)سه فلم هنری برای اطفال تهیه مینماید .

پورش سخنانش را چنین خاتمه داد :

بار اولی است که باین کشور دوست خودسفر کرده ام وواضح است که اولین سفر دریك مملکت دوست خیلی خاطره انگیز میباشد ،باوجود یکه این کشور دوست مادر یك مرحله مهم تاریخی (مرحله نوین انقلاب ثور)قرار دارد، خاطرات خیلی گران بهایی از برادران افغانی خویش دارم که شاید مدتها آنرا باخود داشته باشم .

دعبدالطیف روڼ ژباړه

د«اپارتاید محکومیږی» فلم ته لنډه کتنه

دافلم چی د شوروی اتحاد دمستندو فلمو نو د مرکزی ستدیو له خوا د سیمیکو زاو کلین دستا ریو په اساس جوړ شوی دی یو له ډیرو ویرونکو فلمو نو څخه شمیرل کیږی . دا فلم انسان ته لومړ نیو شیبو څخه هغه نړی ته بیایی چی هلته بی عدالتی، فقر، لوږی او بد بختی خپلی لوړی مرحلی ته رسیدلی، او داسی فکر کیږی چی سړی داور غور خو تکو غرونو په لمن کی خای لری .

د افریقا یی تور پوستو کلیوو او کورو نو څخه داور لوګی پورته کیږی . ددی تر جنګ سپین پوستان ښیی چی ترغا ښو به وسلو سمبال او دتو پکو دګو لیو قربانی یی هغه تور پوستان دی چی به ډیر و نا وړه او غیر انسانی شرایطو کی ژوند کوی .

دادی ایاد تاید چی د بشر حقوق به بی شرما نه پول سره تر پښو لا ندی کو ی. ایاد تاید ته ور ته مفهوم به خپل خیال او به پرا نیك کی د هنر ی فا شیزم پسه وخنو نو کی پیدا کو لای شو ، چی به المان کی خاور دیرش کاله پخوا به دو همه نړیواله جګړه کی له منځه ولاړ . دایاد تا ید قانون اوس به پو لو ی هیواد یعنی دجنوبی افریقی به جمهوریت کی چلیږی . دد ی فلم تولی شیبی دا خرګند و ی چی طبیعت بر کو می اندا زی پوری له دی هیواد سره مساز ګاری لری. دد ی هیواد به ژورو کی هر راز قیمتی شیان شتمنی او نرم اقلیم بند ی هیواد کی دا شرا یط برابر کړی دی چی دګرم اقلیم تولی میوو ی یعنی زیتو ن انانا س او کیله یدی خای کی دیر به زړه پور ی حاصلا ت ورکړی.

یدی فلم کی زمو ږ تر مخ دچوها نسیور کت ، بر ینور ـ یتا او کیپتان جګی او عصری ودانی تیر پړی چی کو لای شی دارو با او د امریکیـ دمشپور و ودانیو سـره رقابت و کړی ، اما یـدی ودانیو کی پوازی د جنوب بی افریقی سپین پوستا نو ژوند کوی او داهم خرګنده ده چی دجنوبی افریقی د سپیـن پوستو د ژوند سطحه دنړی دزیاتره پر مخ ټولو هیوادونو دهغو د ژوند د سطحـی څخه چکه ده . دد ه هیواد جګی ودانی او تور شا یا ن به دیر شو ق سره سیلا نیان دی هیواد نه را بو لی ترڅو چی د سیلانیانو لپاره « پـه اصطلا ح جنت » زړه وړونکی جنوبی افریقا ته سفر و کړی. اما جنو بی افریقا دو ه مټی ده . دد غو زړه وړو نکـو خایونو تر شا هغه اتلسـی میلیونه تور پو ست افریقا ـ لیان هم لیه ل کیږی چی دد ی هیواد پنځه او یا فیصـده نفوس تشکیلو ی ، پـه د تر خ کی ددی هیواد پوشمیر محدود پنو نه د مستنـو فلمونو چو پو لکی ته مستو ـ نزی پیښو ی مګر بیا هم دتو هیواد اصلی حضو صیا ت یدی فلم کی خای لـر ی. دجنوبی افریقی به جمهوریت کی دکو لو نیا لیزم خاصـ ډول جا ری دی : یدی هیواد کی ددولتی سر حد و تو سـ خنګ د هیواد به دننه کـی دوه نور سر حدو نه هـم شته دی . یو یی «سپیـن» سر حد دی چی به دی خای کی بر مختللی پانګوا لـی اړیکی ټینګ دی او بل یی «تور» دجنو بی افریقاسر ـ حد د ی چی د کو لو نیالیزم ټول ناوړه دودونه پکی روان دی او به حقیقت کی د سپین جنوبی افریقا یوه مستعمره ده . یدی فلم کی دیه سر ـ حد وله به ښکاره ډول لیدل کیږی او به ډیرو خایو کـی داسی لیکنی لیه ل کیږی : «پوازی د سپین پو ستا نـو لپاره» «پوازی داور یا نیالیـ لپاره» او داسی نوری دالیکنی به پاڼو کونو، داور گا ډ ی به امتیضمو نو او حتی پـه تشتا بونو کی لیدل کیږی .

دفلم به ورو ستی بر حه کی د برد ی پر مخ عسکری پانګو نه ، الو تکی او هیلیکو پتر ونه تیر پړی او دد ی تر خنګ د جنو بی افریقـی دوحت لو مړی وزیر شیبی چی به دیر غرور سره وایی «موږ کولای شو چی دافریقی هـر هیواد دخاورو سر ه پرا یسر کړو » .دادی د نژاد پالـو جنایت . دیر دی پر مخ پیا پیا پانګو نه تیر پړی اود ښار اشوتی قطعا تـو ته ر پتا ت ښود ل کیږی . لو یه پـرخ هیوادو نه د ملګرو ملتوده غه پریکړی خخه سر غړو ی چی دنژاد پالو سره یا ید له هر ډول هر ستو ځخه ډډه و شی.

یدی تر تیب هـغو ی دا واقعیت هیر کړی دی چی د جنوبی افریقی نژاد پـا ل حکومت ته پوازی د افریقـی داولیی و چی دنورو هیوادونو امنیت دخطر سر ه مخا مخ کوی ښکی د تر یوالی سو لی او امنیت د پیټکنټ لپـاره زیان رسو ی .

اوس جنو بی افریقـی نژاد پالو نکی د هـسـر ی وسلو دنو لیه به لاره کـسی پراتـ گا مو نه اخلـی او د بولیسدا به به ښار کی اوسـی داتو می بیی دستگاه چـی د لو یدیخو هیوادو نو بـسـه مرسته جو ړه شو ی به فعال ډول سره کار کو ی . پـسـه عمدی لحاظ ژ جی د جنو بی افریقی تو یبر غو پښتو نکـو دملګرو ملتو د تر یکړی سره داتومی از ما پښتی چاود تو دیښه یز به بر خه کی خپلـه موافقه نه ده شوه لی .

اوس ددی هیواد مشـرا ن غواړی وینیی چی کو پـا لیبرالی سیاست یی غـور ه کړی او به خپلو خا بر کـی خپلی لیکنی له منځه و ړی دی فلم کی پوه عمستـنـه برخه د (۱۹۶۰) کال دمارچ دمیاشتی دړو ورشمس لیپـی ترازیدی پو ښه خرګند و ی .

یدی پوښه کی (۶۱) تنه ډول کیږی او له دوو سوو خجـه زیات ټیپان کیږی . هغه وخت به پریدو رپا کی داښار تا ید «پلاره غیر یك غـسرور د د تعدرت به خو کی پاڼه ی تکیه وهلی وه . له هغه ورو ستـه فورستر داسی وایی: «دتوپکو دکو لیو سپما کناه ده .»

فورستر داسی وایی : «دتوپکو سو پنو کی له سلو خخـه زیات کسا ن ووژل شو اوته زرو تنو ځخه زیا ت ټپیا ن شول .» به هغه وخت کـسی دجنوبی افریقی د عد لیـی وزیر کریو گر داسی وویل: د دری سوو کالو په شاوخوا کی سپین پو ستا نو او تور پوستانو پویل تیه وپیژندل. تور پوستان یدی پاڼه ی باید پوه شی چی چیر ته یا یـد ژو ند و کړی که دا مر خخه سرو غړو ی پو ځل به پیدا معفوی ته وشیو . داد ی پـه محبلوا که ګری «کی د بشر دحقو قو مرا عا ت.

د نژاد پالو نکو دد سـو چا ینکار انه اعمالو به ضد دهتا هرو لمن برا خپـیـر ی او د ورو دمظاهر و لمـن کیـسـا ون پریـسـو ریا ا و ژورو لو یو شارو نو تـسـه رسیږی . یدی فلم کی شوول کیږی چی خنګه تور پوستان دسپین پو ستو د وحشیا نه اعمالو به ضد سره پوکیږی.

همدا وجه ده چی دافیسه دماغه چی د کیپتا و ن جیه نړدی مو قعیت لر ی مخوباته تونو دد هاغی په نامه سره یاد پیږی دا مفهوم م اوسـی دجنوبی افریقی به هیواد کی دمبارزی سمبول ګر ز یدلی دی .

دافلم او دهغه پولی شیبی چی دایاد تاید چما ینکارا ته اعمال سپین هوز پو ځل پیسا یدی پاڼه ی معنفد کو ی ، هغه ورځ نړدی ده چـیـرد جنوبی افریقی خلك د حسل هیواد خخه د نژاد پالنی او فلم رینسی له بخه وباسی.

دادی دنژاد پالونکی هیلسی دفلم پوه خنده .

خبرهای هنری

در هفتهٔ گذشته افغانستان ی او لین نمایشنامهٔ خود رابنام (سلما وبهرام)به معرض نما یش قرار داد که در آن تمام عمر منها ی افغان تندار ی اشترا ك دار نـد نمایشنامه را حفیظ الله خیال از منابع هندی تر جمه و اذا یت نموده است وحمید جلیا کار گردا ن آن می باشد یك منبع افغان تندا ری گفت: نمایشنا مهٔ مذکور مد ت ها قبل ر جمه شده ولی نظر به معا ذیر یکه در میا ن بـود نمایش آن صورت نگر فت.

اینك بعد ا ز مر حله نوین انقلاب شکوهمند ثور آمریت افغان تندار ی حتی انو منع کوشش نموده و میتما ید تا بادر اطسر داشت ذوق تماشا چی در قالب اصلی هنـر نما یشا ت خو یش را دایـر نماید . جهت نیل به هد ف فوق افغا ن تندار ی در آینده قریب نما یشنا مه ای بنام (کلاه سر خك و تو بـسـتـه خمیری) که تنها ذوق اطفال در آن مد نظر میبا شد برا ی اولین بار به نمایش خوا هـد گذاشت . در حصهٔ و قـت باید گفت که روز هـا ی پنجشنبه سا عت ۳ بعد ازظهر و رو ز های جمعه ساعت ده بجه قبل از ظهر در نظر گرفته شده است .

منبع افزود کمیت تکت هـا بنخ افغانی برای اطفال وده افغانی برای اولیاء شـا ن تعیین گردیده است

* * *

خوانندگان ، رفقا صا ن، مو سیقی دانان و هنر مندان کشور های سو سیا لستی با اجرا ی پرو گرام هـا ی دلچسب در ادیس ابابا مورد استقبال گر م قرار گرفتند. این هنر مندا ن با نمایشـی پروگرا م خا صی بنـا م دوستی ، همبستگی خود را با افریقا ی انقلا بی تبـارز داد ند .

درین نما یشا ت آنها پنج پرو گرام گنجا نیده شده بود که دو پروگرام برای سر بـازان زخمی اردو ی انقلا بی در جنوب ادیس ابابا نما یش داده شد و سه پرو گـرا م دیگر را شاگردا ن مکتـب سیاسی ادیس ابابا و تمـاـ شاچیان نیاز مای نما خـا گردند .

(ب)

* * *

فلم هشتمه «تنجین موج» که فلم سازا ن فلسطینـی آنرا در فستیوا ل فلم های آسیا یی ، افریقا یـی و امریکای لاتین در تاشکند پـه نمایش گذا شتند به خاطرهٔ موتیه الا سیار و عمر مختار قهرمـ دارا ن فلسطینی کـه طی قهرمـ دا ری سپید شده اختصا ص داده شده بود .

این فلم مسئله اعمـا لی تجا وز کارا نهٔ نظا میـان اسرائیل را در منا طـق جنوبی لبنا ن در بهار سا ل ۱۹۷۸ نشان میداد .

(ب)

http://rahparcham1.org

همزاد و ژوند

چگونه باید نوشت ؟

خواندن شماره یی از یک روز نامه ، نگاهی شتا بزده به یک نامه شخصی ، مطالعه یک مکتوب رسمی و مروری بر گونه گون نوشته ها ، در گام اول مینمایاند که املای ما و نوشتار ما تاچه پایه دچار ناهمگونی است .

بگذریم از این که دریک روز نامه ، کلمه ها و ترکیب های واحد رابا املا های مختلف مینگریم ، چرا که هر مضمون آن روز نامه را کسی نگاشته است و در مورد شکل درست آن کلمه وترکیب نظرویژه یی داشته است ، لیکن در نامه های شخصی هریک ما ، در مکاتیب و نوشته هریکما نیز، چند گونگی واختلاف به چشم میخورد .

در سطری از نوشته خویش ، کلمه یی را به گونه یی ودر سطر دیگر به گونهٔ دیگر مینویسیم و هرگز اندیشناک هم نیستیم که چرا این ترکیب واین کلمه بهٔ همین زودی تغییر شکل یافت و چرا میتواند یک کلمه ویا یک ترکیب به گونه گون صور تها نوشته شود و گویا همه صورتها هم درست باشد ؟

نکتهٔ اساسی اینجا ست که ما نوشتن رابا درست نوشتن یکی میدانیم .

ما بدین پندارایم که هرچه بر لوح خا مه پیدا گشت همان درست است ، هر چه که آسانتر نوشته شد ، بهتر است و دیگر مسئله یی به نام درست نوشتن مطرح نیست .

بسیار شنیده ایم که میگویند ، من نمیخواهم فلان کلمه رابا (ی) بنویسم ،بلکه ترجیح میدهم که با (همزه) بنویسم وبابالعکس .

بسیار شنیده ایم که میگویند همین که نوشته یی مینوا نه خوانده شود دیگر چه نیاز ی به درست نوشتن آن است .

این اجتهاد های زبان ـ شناسی ویا به کلام آشنا تر این بی تفاوتی ها در برا بر درست نوشتن ودر برابرزبان سبب شده است که چند گونگی در نو شتار پیدا شود ویه املای تو حید شده یی باور نداشته باشیم .

این چند گو نگی سبب شده است که خود نوشتار راو زبان تحریر رابه صور تی در آوریم که املای ما هم دارای سبکهای مختلف شود و گو یا هریک ما در املا صا حب سبک معینی گرد یم و انگیهی همینجاست که نا همگو نی املا ظاهر میشود و سبکها ی دیگر سبک خویش هم ابدا عا ت اختراعات و اجتهاد های زیا نی کنیم .

روشن است که آمیز ش زبان دری با زبان عر بی ویا کلمه های دخیل خارجی زبا ن نو شتار را دشوار سا خته است ولی در کنار این مشکل مساله دیگری هم وجود دارد که عمده تر و روشنتر است و آن بی اعتنایی به آموزش زبان است .بی اعتنایی به دستور و مطالعهٔ زبان است

ماميندارايم که فقط دستور زبان خارجی است که با ید آموخته شود نه دستور زبان خود ما .

ما میپندارایم که برای املا و نو شتار قواعدی در کا ر نیست وضبط درست آن محتاج به آموزش نیست و از همینجاست که نا همگو نی املا ظاهر میشود و سبکها ی دیگر سبک خویش هم ابدا عا ت اختراعات و اجتهاد های زیا نی کنیم .

روشن است که آمیز ش زبان دری با زبان عر بی ویا کلمه های دخیل خارجی زبا ن نو شتار را دشوار سا خته است ولی در کنار این مشکل مساله دیگری هم وجود دارد که عمده تر و روشنتر است و آن بی اعتنایی به آموزش زبان است .بی اعتنایی به دستور و مطالعهٔ زبان است

ماميندارايم که فقط دستور زبان خارجی است که با ید آموخته شود نه دستور زبان خود ما .

ما میپندارایم که برای املا و نو شتار قواعدی در کا ر نیست وضبط درست آن محتاج به آموزش نیست و از

سنگر

زموږ بهیر :

یو لوی او درو ند پیر دژوندانه ویره کښ ـ لیجنه او په وینو لړ لی لارنغاړی . پر له پسی مخ به وړاندی درومی ،لوړ ی ژوری بیجومی او کړ لیجو نه وهی. دلاری د پراو نو به وهلوسره د مر گی د کمرو نو او گړنگو نو دکو می له خنگه مزل کوی .

دملا ماتور نگی مز له وړ ـ پراو نه یی وهلی او دد غه سره واټ بنه اوږدو کسی گله کله دامنی سترې شی چی دمز له لنډو لو وس لـه لامسه ور کوی خو بیا هم مخ به وړاندی ځی . کله چه یوه لوړه به سر ښته و نو سره لنډه کړی او د غو ندی لـه ټوکی نه مخ به خوړ مز ل وهی او لږه موده تر سترگو بناه شی ډاندی یی له گوړ ی او دخپل پوند والی لـه کبله داپه شی چه پیر بـه کنده کی لو یدلی او له منځه تللی دی .

خو کله چه له خو پړ ی نه بیر ته مخ به لوړی او ښکاره شی همدا ډاندی کوکی وهی چی کاروا ن زوندی دی او سره دی چه دمغه به رسیـدو باور نه لر ی . د تلو بـه لار کی یی کندی کیږی .

پیر لکه خنگه چه روان ی همدا سی به زوا ن وی او دټولو خنډ ونو او بندپرونو به ایسته کو لو او سرښندنو دهمدی سره واټ مزل وهی.

په پښتوی اوکه په سر په لیمو وی او که په خاپوړو منډ و وی او که سو کـه خپل خای نه به رسیږی دی خپا ند پیر مخه هیوخـو لـه په هیڅ رنگه بندولی نه شی.

ګر ځی زندا ن .

۲ر۱۰ر ۱۳۵۸

رهنورد زریاب

... وعید رمضان بود

«حنیفه» کنار ارسی رفت . آنجا ایستاد واز پشت شیشه های چرك و خاك گرفته به کوچه نظر انداخت . کو چه مثل روز های دیگر زیر شال خاکی رنگ نخوا بیده بود .

به نظر «حنیفه» آمد که کو چه تنگ و بی آفتا ب نفس میکشد و میچیند . دیگر کوچه شال خاکی نداشت . همه جا رنگ در حرکت بود : رنگ ، سرخ، رنگ بنفش، رنگ زرد، رنگ فیروزه یی .

کود کان جا مه های رنگین به تن داشتند و اینسو وآنسو میر فتند . رفتار شان به روز های دیگر نمیماند . تند وگرم بود . به نظر «حنیفه» آمد که کودکان با جامه های رنگارنگ شان میر قصند . تـندی و گرمای رفتار کودکان بـه دخترك حرارت بخشید .

چیزی در دلش جو شید . با شتاب پایین رفت و بـه سوی دروازه کو چه دو ید . آواز مادرش را شنید کـه گفت:

ـ دختر ، کجا میروی ؟

«حنیفه» جوابی نـداد . دروازه کو چه راباز کـرد و بیرون رفت .

در کو چه همه جا رنگـی وه . رنگهای متحرك : رنگ زرد ، رنگ سرخ ، رنگـ بنفش ،رنگ فیروزه یی .بعد تر ، خود را در میان رنگها یافت .از رنگها خو شش آمد. رنگها به او حرارت و گر ما میداد .درمیان رنگها ی جامه های کودکان اینسو و آنسو رفت .

رفتارش تند و گرم بود . دلش میشد بر قصد . چرخی زد . خواست بخندد . خندید. ناگهان خودش را در میـان همبازیهایش یافت . دختر کان مثل هر روز نبودند . سر خ وزرد وبنفش بودند . مثـل گلهایی که «حنیفه» در یـک مجله دیده بود شادی وطراوت داشتند . از دیدن شان احساس خو شایندی به «حنیفه» دست داد .

دوفزده به همباز یها پش گفت :

ـ چه رنگهایی !

یکی از دختر کان پرسید :

ـ بیرا هنها یمان را مـی گویی ؟

«حنیفه» جواب داد :

ـمثل گلها معلوم مـی شوید . کاملا مثل گلها ...

دخترکان بلند و شاد ما نـه خندیدند .یکی شان پرسید :

ـتو چـرا کـالای نـوت را لبو شیده ای ؟

دیگری گفت :

ـ کالای عیدت همین است؟

حرارت و گر ما از وجـود «حنیفه» تابدید شد بـه لباسش دست کشید. احساس کرد که جامه اش سرد وخشن است . به نظر ش آمد کـه رنگ لباسش مثل آسمـا ن پو شیده از ابر زمستان است به نظرش آمد که هوا سـرد گرفته است.دخترکان بلندبلند میخندیدند . به نظر «حنیفه» آمد که یاد میوزد . یك بـاد سرو شتابان به خا نه رفت .

باز هم کنار ارسی ایستاد و به کو چه نظرانداخت . همه جا رنگ در حرکت بود: رنگ سرخ ، رنگ بنفش ، رنگ زرد ، رنگ فیروزه یی .آواز مادرش راشنید :

ـ در کو چه چه گـب بود ؟

«حنیفه» آهسته جـوا ب داد :

ـ همه کالای نو پو شیده اند .

مادرش با صدای خشـن وانتقامجو گفت :

ـ عید است دیگر !

ناگهان از مادرش پرسید:

ـ چرا برای من کالای نـو نساختی ؟

مادر ش جواب داد :

ـ تو خو اشتك نیستی !

«حنیفه» گفت :

ـ دختران دیگر هم اشتـك نیستند . همسال من هستند . مادرش چیزی نگفت وردت . خشم در دل دخترك خز ید .از دنبال مادرش فریاد زد :

ـ من تیره ماه سیزده ساله میشوم ... خودت گفتی !

پاسخی نشنید . در کنجی نشست و سنو نهای فرسوده چت را شمردن گر فت . درین حال از خودش پرسید که چه کسی برایش کالای نو بسازد، در گذشته ها گاهی بد رش برایش کالا ی نو میسا خت . ولی حالا او مرده بود .مادرش که نمیتوانست این کـار را بکند .برادرش که هم بیکار بود وروز های دراز در خانه مـی خوابید . همسایه ها ازمادرش میپرسیدند که چرا پسر ش کار نمیکند و او جواب میداد که بچه اش تاجور است .ولی او تاجور نبود فقط دلش نمی خواست کار کند .

«حنیفه» ناگهان استـوا ر نشست به یادش آمد کـه برادرش دیروز بقچه یی را با خودش آورده سر تاق گذاشته است چشمهایش به سوی تاق دوید . بقچه آنجا نشسـته بود .

بابی پروایی بر خا سـت بقچه را پایین آورد و بازش کرد . قلبش به شدت تپید ن گرفت . دره بقچه چند دمست لباس بود . یك ساعت بنـد دستی بود باقاب طلایی رنگ مقداری هم پول بود .

لباسها را تاو بالا کـرد . یکی رابر داشت . از پار چـه لیمو یی رنگ بود و گلهـا ی ریزه دیزه سرخ داشت به تن او برابر بود . با شتاب آنرا پوشید . احساس کرد کـه فضا پر از گرما و حرارت است به نظرش آمد که لباس نـو تنش را نوازش میدهد . بـی اختیار خنده اش گرفت . فکر کرد که برادرش لباس رابرای او خریده است .

ساعت راهم به دستشـــــ بست .چپلیهای سفید تـش رازاز صندوق بیـرون آورد و پوشید .

چرخی زد .سبك شـــده بود . میخواست بر قصد از رنگ لیمو یی بیراهن خوشش آمـد. آستینش را پیشـــ چشمش گـــر فت وسوی ارسی نگر یست همه جالیمو یی و سرخ بود.ساعت رابه گوشش نزدیك کـرد . تیك تیك صدا میزد . تپش قلبش تند وتندتر شد . مثـل ساعت به سرعت میزد: تیـك تیك ، تیك ،تیك .

به نظر شن آمدکه همه جاگرما ورنگ لیمویی وسرخ است و تیك تیك ساعت . به سا عـت نظر انداخت .ثانیه گردساعت گرد صفحه میگشت او مـو چرخی زد .دامن بـرا هنش به هوا شد . موج رنگ لیمویی در اتاق دوید . از ارسی بـه کوچه نظر انداخت . هـــه جارنگ بود. رنگهای گوناگون ومتحرك .

از اتاق بر آمد و ســـوی کوچه دوید .

مادرش سراسیمه فریادزد:

ـبیرا هن را بکش !

دختر ك التفا تی نکرد .

مادر ش به د نیا لش دو یدو باز هم فریاد زد :

ـخدایا ، بیرا هن را بیرون نبر !

دختر ك نشنید و رفت.

در کو چه در میا ن رنگها بود : رنگ سرخ ، رنگـ زرد ، رنگ بنفش ، رنگـ فیروزه یی . وجود ش رنگ لیمویی بود . احسا س کردکه گرم و سبك شده است .همه در بیرا مو نش درگرد ش بودند . رنگها در گرد ش بودند . واو خود ش لیمو یی بود . بعد ، خود ش را گـه کرد باز نگها ی دیگـر ، میخوا ست تند تر حر کـت کند . میخوا ست جـر خ بزند . مثل عقر بك ساعت.

بعد تر ، خود ش را زیر درختهای توت یـافت . درـ خنها بلند وتنو مند بودند.

روز های عید در شا خه‌های درختها گاز میا نداختند . دختران کو چه پول میدادنـد وگاز میخور دند .دختر ا ن کوچك سوار گاز های کو تاه میشدند و دختر ا ن بزرگتر گاز های درا ز را انتخا ب میکردند . گاز کـه بـه حرکت میآمد، دختران با خـرکتهای منظم و با کمك وزن بدنهاـ یشان گر کت گاز ها را تند و تـند تر میساختند .هـر اجزاء از زمین بیشتر ارتفاع میگر فتند و فر یاد هـا ی همجـنان زدهٔ شان همـه جا بخش میشد .

آنجا ، نزد یك گاز هـا، بیرو بار بود . دختـرا ن وپسران کو چه گر د آمده بو دند . شیر نی فرو شـا ن شیر ینی میفرو ختنـد . شمیر ینیها ی رنگا رنگـ : سرخ ، زرد ، بنفش ،فیروزه یی .موج جا مه ها و چـادر های دختران که سوار گاز ـ هابودند ، در فضا میدو یدو هوا را رنگ آمیز ی میکرد: سرخ ، زرد ، آبی ،فیروزه‌یی بنفش .

«حنیفه» پو ل داد و سوار گاز دراز ی شد . گاز بـه حرکت آمد و او با کمك وزن بدنش حرکت گاز را تـند و تند تر ساخت . گاز دم به دم از زمین بیشتر ارتفا ع میگرفت . «حنیفه» هیجـانـ زده بود . میخوا ست بازهم بیشتر ارتفاع بگیرد . پیراـ هنش در هوا موج لیمویـی رنگی رسم میکرد . قـاب سا عتش میدرخشید . موهاـ یش در هوا مو ج میزد .موج سیا هی می بود . سا عتشـی میگشت : تیك ، تیك ،تیك، تیك . و عقر بك ساعت رو ی صفحه مر قصید . «حنیفه» از زمین ارتفا ع میگر فت.در زمین لکه های رنگ بود .لکه های متحر ك و رقصان :سرخ زرد ، بنفش ، خوره یـی. آواز ها همه جا پیچیده بود. آواز ها شاد مانه بود . همه میخند ید ند ، چند نا کودك میگر یستند .

به نظر «حنیفه» آمد کـه گر یه های آنان هم آمیخته باشا د ما ابست . آمیـن پیرا هنش را بیش چشمها ـ یش گر فت . همه جالیمو ی وسر خ بود . و آواز ها ی شاد مانه یی در جهان لیمویی و سرخ طنین انداخته بود.

وجهان چرخید . میر قصید، مثل عقربك ساعت . و همه چیز آواز میداد ، ها نندآواز سا عت . تیك ، تیك ،تیك.

این رقص ، این جنبش ، این آواز واین رنگ شاد ما نـه شادی میزایید ، و گـاز از زمین ارتفاع میگر فت .

ناگها ن ، جنبش رنگهایه کندی گرا یید ، آواز ها تـه تنین شد . کسی ازپا یین، از میا ن رنگها ی بیحر کت، صدا زد :

ـ «حنیفه» !

دخترك جوا ب داد :

ـ چه میگو یی ؟

مرد بیگا نه سوا ل کرد:

ـساعت هم پیش توست؟

دختر ك جوا ب داد :

ـبه دستم بسته ام !

مرد گفت :

ـبیا پایین !

دختر ك بر سید :

ـ چـرا ؟

مرد نا شناس گفت :

ـبرادر ت اینجاست .

دخترك از بالا برا در ش رادید . بعد ، همه چیـز از نظر ش نا پد ید شد . بازهم برا درش رادید که بین در نفر بو لیس ایستاد است . باز هم بو لیسها و برادر ش از نظر ش نا پد ید شد ند.و بعد ، باز هم برادر ش رادید که دستها یش بسته است .

دیگر چیزی را ندید . باز دیگر برادر ش را دید کـه لنگیدن در گو د نش حلقـه حلقه شده است و خیره خیره اورا مینگرد .

دخترك با اضطـــرا ب تقریبا جیغ زد :

ـچرا پایین بیایم ؟

مرد نا شنا س جـوا ب داد :

ـ آن پیراهن و آن ساعت مال دزد بست !

دخترك گفت :

ـاینها را برا در م آورده!

مرد جواب داد :

ـبرادرك آنهارا دزدیده...

ببین ،حالا گر فتار شده...

http://rahparchamf.org

... وعید رمضان بود

(بقیه ص۵)

رنگها دیگر حر کتـــی نداشته ، نمیجنبیده اند. نمی‌رقصیده‌اند .تنها ساعت میگشت : تیك ، تیك ، تیك، تیك و عقربکش روی صفحه میچرخید .

مرد باز هم صدا زد:

ـبرا در ت ساعت رادزدیده! دختر ك باخود ش فکـــر کرد که ساعت را از شـــ میگیرند . بیرا هن را هـــم میگیرند . فکر کرد که دیگر در میان رنگ سر خ ولیمویی نخوا هد بود . دیگر عقربك ساعت برا یش نخوا هـــد رقصید .

یك بار دیگر به پا پیـــن نظر انداخت . رنگهـــا نمیجنبیده اند . برا در ش با وضع شر مسار و ر قـــت انگیزی او را میگر یست که در فضا نو سا ن دا شـــت وموج لیمو یی و ســـر خ‌در فضا رسم میکرد . دختر ك فکر کرد که باز هم باید در جامه سود و خشن گهنه ـ اش فرو رود و دیگـرا ن در میان رنگها یا شند .

مرد ناشناس صدا زد :

ـبیا، زود شو !

دخترك فکر کرد که چـه خوب است آدم در میـــا ن رنگ لیمو یی و سر خ باشد.

مرد فریاد زد :

ـ بس کن ، بیا !

دخترك با خود ش گفت‌که چه خوب است یك سا عـت طلایی درد ست آد م باشد و عقربکش بر قصد .

مرد باز هم صدا کرد :

ـبس کن ، بیا دیگر !

ناگها ن دختر ك حرکاتش را در فضا تند و تند ســـر ساخت و فر یاد کشید :

ـنمیآیم !

مرد گفت :

ـبرا در ت آن سا عت را دزدیده !

دختر ك چیزی نگفت .

مرد دوباره فریاد زد :

ـو آن پیرا هن راهـــم دزد یده !

دختر ك در حالی که حر ـ کاتش را تند تر میـــا خت، ناگهان فریاد کشید :

ـ کار خوبی کرده !

و آواز ش در میا ن بـــر ـ گیا ی درخشیا ی تـــو ت پیچید .

همهمه یی توا م با تعجب وحیر ت زیر در خشیا رافرا گرفت و بعد ، به تر س‌مبدل شد .

کاز د م به دم از زمیـــن بیشتر ارتفا ع میگر فـــت و «حتیفه» مو جها ی ســـر خ ولیمویی در فضارسم میکرد.

مرد بکبار دیگر صدا کرد:

سیبا بایین !

دخترك هم فر یاد زد :

ـنمیآیم ... برادر م کـار خو بی کرده !

برا در ش بالحن صدا یش آمیزی از پایین صدا زد :

ـآفرین خواهر !

آواز ش خفه شد .

دخترك به پا یین نگریست ودید که چند نفر برا در ش را برزمین انداخته انـــد و میزنند .

آنان را فرا گر فته بـــود خشم دیوانه وا ری در د ل دخترك حز بد و گو شه ها ی دلش را تیش زد . به نظـر دخترك آمد که رنگها ی‌سرخ ولیمویی را از ش میگیر ند.

ساعت را هم میگیر ند .

آنوقت ، تا گیا ن خود ش را از آن بالا در میان لکه‌های رنگین انداخت و فریاد ش‌در عوا بپیچید :

ـجرا میز نید ؟

(پایان)

اعـــلان ... اعـــلان ... اعـــلان

ضرورت است

ریاست پلان ښاروا لی کابل به‌یکنفر ترجمان انگلیسی که‌به تا یپ نیز مهارت داشته باشد ضرورت دارد .کسا نیکه دارای او صاف متذکره باشند‌به‌مدیریت عمومی ماموریں مراـ جعه نمایند .

۲ر۳ر۴۰۲

بکرایه‌داده‌میشود

اطاق (۲۸) مارکیت عمارت ۱٤ منزله طور مزا هـده بکراـ یه داده میشود علا قمندان درخوا ستهای خـود رابه‌ریاست نقاعد سپرده وخود شان بتاریخ ۲۱ جوزا نزد هیئت مراـ جعه نما یند .

۱ـ۳ـ۴۰۸

بکرایه‌داده‌میشود

شاروا لی کابل (۲٤) بـــا بدکان ،چهار باب ابار تمـــان یك‌قطعه زمین بادو دربندسرای‌ملکیت خود وا قع چمـــن را بکرا یه مبد هند داو طـلبا ن‌در خواستهای خود را بمدیرـ یت قلم مخصو ص شار والی‌سپا رند خود شـــــان بتاریخ ۲۱ جوزا که آخر یـن‌روز داو طلبی است نزدهیات مرا جعه کنند شر طنا مـــه‌را میتو انند ملاحظه نمایند.

۱ـ۲ـ٤۱۵

بکرایه داده میشود

۱۹ـباب اطاق منزل ششم‌وهفتم وهفا ژه (۷)ویك بـاب اطاق تهکوی عما رت ۱٤منزله‌سپنما پا میر که از هر ناحیه مجهز میبا شد طـــــورمزا یده بکرا یه داده میشـود علا قمندان در خوا ست هـای‌خود را بریاست تقا عد سپرده خو دشان بتاریخ ۱۷جوزا نزدهیئت مراجعه نمایند

۲ر۳ر۳۹۱

به‌اجاره داده‌میشود

حاصلا ت سر درختی‌پالاباغ بغمان به اجاره داده میشود قرار داد کنندگان بتاریـــخ۱۵ جوزا که آخر یـــــن روز داوطلبی است بمد یریت‌عمـو مـی خـــد مـــا ت دفتر شو رای انقـــلا بـــی‌نزد هیئت مرا جعه نما یند تامینات طبق مقررات اخـذ میگردد . ۲ر۳ر۳۹۰

قابل توجه موسسات ساختمانی

وزارت ترا نسپورت‌وتوریـزم‌برای اعمار تعمیرا ت منزولـ ژی کو کران کند هار وهرات‌بقرار دادی ضرورت‌دارد کسا نیکه مطابق نرخ‌ولا یحه فوایدعامه ساخته میتو انند درـ خوا ست های خود را از نشراعلان الی ده روز بمدیریت عمو می حفظ ومرا قبت.میدان‌ها بسپارند . ۲ر۲ر۴۰۱

شایقین کارمراجعه نمایند

روز نا مه حقیقت ا نقلاب‌ثور به‌یك نفرتر جمان‌انگلیسی به زبانهای در ی و پشتـــوضرورت دارد. علاقمندان به ارتباط واداری روز نامه‌حقیقت‌انقلاب ثور مراجعه نمایند .

۲ر۵ر۱۳

نرخ گرفته شده

رادیو تلویزیون جمهو ر ی‌دموکرا تیك افغا نستان‌نودو ـ پنج کارتن کست سو نـــی‌شصت دقیقه ئی ضرور ت خود را از قرار فی حلـــقه۵۷افغا نی به مبلـــغ مجمو عی ۰۰ر ٥٤٩٥٠٠ـافغانی ازبازار نرخ‌گرفته است. تجار وموسسات داخلی کـه کمتر ازنرخ‌مذکور رسانیـده بتوا نند در خوا ست‌هـــای‌خود را الی تاریخ۱۷برج جوزا بمدیریت خدمات رادیو تلویزیون بسپا رند وخود شـــان ساعت ۲ بعد از ظهر روزمـذکور به مجلس داوطلبـــی حاضر شوند .شر طنا مـه را میتوانندملاحظه‌نمایند تامینات اخذ میگردد .

۲ر۳ر۱۱

ضرورت است

وزارت تعلیم وتر بیـــــه‌به شصت وسه قلم سا مـــان سپورتی ضرورت دارد . اشخاص ومو سسات داخلی وخـا رجی که میتوا نند برسا نند‌از نشر اعلان الی دو ماه درـ خوا ستهای خود را به‌مدیریت‌قرار داد ها بسپا رند لســت ومشخصا ت را میتو انـــــندملاحظه نما یند .

۲ر۳ر۳۹٦

داوطلبان مراجعه نمایند

بسم‌الله ولد خا کسار ترکاری‌مورد ضرورت‌سال‌جاری‌کار گران ذغال سنگ‌شما ل‌را این طور نرخ داده است کجالو فی کیلو ۷ر۵۰ ـافغا نی ،پیاز کیلو ۷ ـافغا نی ، شلغم کیلو ۵۰ ۲ر ـافغا نی ،زردك‌کیلو۳ ـافغا نی کدو کیلو۳ر۵۰ افغانی ، رو مـی‌خشك کیلو ۵۹ـافغا نی ،رو می تازه‌کیلو (۵) افغا نی، بادنجـان‌سیاه کیلو (۲) افغا نی ،بالك کیلو(٤) افغا نی،مناقصه کنندگان‌بتاریخ (۲۰) جوزا بمر کزریاست ذ غال سنگ‌شمـــال مراجعه نما یند شر طنا مـــه‌رامیتوانند ملاحظه کنند تامینات طبق مقررات‌اخذ میگردد.

۱ر۳ر٤۱۰

په‌اجاره‌ورکول کیږی

د کابل ښاروالی به انګرکی دعکا سی چاری په اجاره‌ور کول کیږی که څوك نـی دقرار داد خیال لری دجوزا به‌شلمه نیټه دی خپـــل‌غوښتن لیکو نه دقلم مخصوـ ص‌مدیریت ته‌و سپاری شر طیانه ددریمی ناحیی په مدیریت کی کتلای شی .

۱ـ۲ـ٤۱۱

به‌اجاره‌داده‌میشود

حما لی گدام شکر کند هار به اجاره داده میشـــود .داوطلبان بروز (۲۰) جوزابه مدـ یر یت انحصار دولتی کندهارمراجعه نما یند . ۱ـ۲ـ٤۱۲

لیلام‌میشود

آمریت تخنیکی ریاســـت‌سر کها (۱۰٦)قلم سا مـــان‌ووسایط خوښرا وا قـع دو ـ راهی پغمان در کمپ چپلتن‌بطور مزایده بفروش میر ساندمشتریان درکمپ چپلتن بـه تاریخ ۲۰ جوزامراجعه‌نمایند. ۱ـ۲ـ٤۱٦

بفروش میرسد

ریاست تصدی پنبه وروغـن‌نباتی بلخ یك هزارو سه صد عدل پخته لنتر تولیدی فابرـ یکه جن و پرس‌خود راازقرارفی کیلو ۲۵ـافغا نـــــی طور آزاد بفروش میر سا ند خر یداران به ریاست مد کوروافع دشت شادیان در مـزار شریف مرا جعه نما یند .

۳ر۳ر٤۰٦

نرخ گرفته شده

دستگاه ساختمانی افغا نی‌هشت جریب چهارده بسوه وهجده بسو اسه و چار متـــر مربع زمین ملکیت محمد نادرتوابی واقع قلعه فتوح را بـه‌جهت استفاده ریگ زمین‌مد کولابرای فا بریکه جفل شوئی‌مر بـو ط خـو بشی بـــه‌قیمـــت مجمو عی مبلـغ (۰۰ر ۱۷٤۹٤۰) افغا نـــی‌نرخ گرفته است. اشخا صی‌و مو سسا تیکه در محـــل مذکور زمین ریگی دا شـــته‌باشند وبه قیمت کمتر طـــورقرار داد تادیه نمایندمتر خوا ـ ستهای خود را بسپا رند خودشان ساعت ده بـجه قبـل ازظهر تاریخی (۱۷) جوزا جهت داوطلبی بدفتر آمر یـــتعـــمو می تهیـــه و تـدارکات دربلاك اول اداری‌مکرور ـ یان‌مراجعه نمایند.شرطنامه رامیتوانند ملاحظه کنند . ۲ر۲ر۳۹۲

نل چارر خ‌ضرورت است

افغان اعلانات به‌پنجصدخاده نل چارر خ ۲۰ در۴۰ملی وپنجصد خاده نل چار رخ۲۰ در ۲۰وپنجصد خاده نـــل‌چار رخ ۴۰در۴۰ ملی ضرورت‌دار د . کسا نیکه میتو ا نند بر سا نند تا تاریخ۱۹ جوزاواقع سالنگ وا ت مراجعـــه‌کنند .

۲ر۲ر٤۰۹

به اجاره داده میشود

ریاست فارمهای دو لتـی حاصلات‌سال ۵۹زمین های نـی‌زار وچمن زار مر بو ط فـارم زراعتی قریه شخی ولایت فاریاب رادر سال ۵۹ به اجاره میدهد. داوطلبان‌درخواستهای خودرااز‌تاریخ‌نشر اعلان‌الی۲۰جوزا به‌آمریت فارم دو لتی‌وزیر ولایت فاریاب بسپا رند وخود شان بتاریخ ۲۵ جـوزاکه روز داوطلبی تعییـــن‌گردیده به آمریت فـــارم دولتی وزیر ولایت فاریاب مراجعه نما یند . ۲ر۳ر٤۲۳

په اجاره ورکول کیږی

محمد طاهر د پغمان تبـــی‌دښ او په صدارت یـــور ی‌مربوط دنورو ښو دونوحاصلات په‌یوسلو څلو یښت زره افغانیو قرار داد کوی .داو طلبان‌دی دجوزا په شلمه نیټـــه له اویا زره افغا نیو سره دپغمان تبی په بن گی هیات‌ته‌ورشی شر طیانه کتـــلای شی . ۲ر۳ر٤۲۲

به‌اجاره‌داده میشود

معـــا دن گل سر شوی‌نمونیاز ـعلی خیل ـآبیا زك ـوسیاه بینی‌به اجاره‌داده‌میشود. داوطلبان درخوا ستهای خودرابه‌مدیریت با زار یا بی وفروش ریاست استخراج‌معـادن واقع چهار راهی انصار ی دوشهر نو بسپا رند وخود شان‌بتاریخ ۲۱ جوزا ساعت هشت صبح به مجلس داو طلبـــی‌مراجعه نمایند شرط نا مـــه‌جدید را میتوانندملاحظه کنند تامینات نقدا اخذ میگردد. ۲ر۳ر٤۲۰

قرارداده‌میشود

عبدا لقیوم ولد عبدا لغفورساکن شاه شهید تعمیرملکیت خود راکه درآن کلنیك رهـــایشی دارد بکرا یه ما هوار هشت هزار افغا نی طبق سال‌گذشته تجدید قرار داده‌میشما ـ ید کسانیکه درمحل مد کورمطابق شرا یط ومو قیعـــت کلنیك حو یلی داشه با شدبه‌گرا یه کمترقرار دادنمایند الی مدت ۱۰ روزدرخواستهای‌خودرا بمدیریت خدمات حمایه بسپارند وخود شان بتار یـخ۲٤ جوزا که آخرین روز داوـ طلبی است مرا جعه‌نمایند.

۱ـ۲ـ٤۳٦

لیلام‌میشود

یکتعداد اموال داغمه راشافه کار آمد ریاست هو تلها ازقبیل چو کی ، کتشـــی‌جوبی ظروف والـــا نیـــه در محضر هیئت لیلام می‌شود.خریداران از تاریخ۱۹جوزالا ختم لیلام در ریاست هوتلهاواقع انصاری واټ مرا جعـــه کنند .

۲ر۳ر٤۱۸

به اجاره داده میشود

تجا ئی گنج بازار ولایت زابل رابرای سه سال به مبلـغ شش صدو سه هزار افغانی سید علی ولد محمد علـــی به‌اجاره‌میگیرد. مزایده‌کنندگان‌بادر خواستهای خود تـــا تاریخ ۳۰جو زا به ښا روا لی‌ولایت زابل مراجعه نما یند.

۲ر۳ر٤ر۳۵

پلو رل کیږی

دفارياب و لایت ددو لـــت‌آباد ولسوا لی دوزیرو ددولتی فارم لهی مدیریت خیل د ۵۹کال محصو لات ۱۵۵۰جلـــده هرپول قره قل پو سنگی پلوری .داوطلبان دی د جوزا پـه ۲۱ نیټه جی ددداوطلبیـــــوروستی ور خ ته دفار یـــاب ولایت دوز یرو دولتی فارم ته‌ورشی .

۲ر۳ر٤۲٤

به‌اجاره داده میشود

نغا س کمپنـی ونخـا س‌گمرك به اجاره داده میشود. د ا و طلـــبا ن با (۵۰۰۰۰)افغا نی تضمین به تاریـــخ ۲۱ جوزا بمدیریت مارکیتهای‌شا روا لی کا بل مر ا جعـــه کنند . شر طنا مه را میتوانندملاحظه نمایند.

۲ر۲ر٤۱۷

افغان‌نندا ری تقدیم‌میکند

به‌اشتراک:

استاد بیـــد ، طوبی ،قادرفرخ ،مزیده سرور ،حبیبـــه عسکر ، ملیحه احراری ، پایاوهمه هنر منـد ا ن ا فغـا ن نندا ری .

قیمت تکتها۳۰،۲۰و ۱۰افغانی‌وقت نمایش‌ساعت۱۷(۵عص) تکتها از ســـا عت ۹صبـــح در غرفه های کابل نندا ری به فروش میر سد .

در ختم نمایش سرویس‌های ملی بمناسبت سالگرد خدمات شاهانه

http://kabarshahi.org

فشرده اخبار خارجی ، د بهرنیو خبرو نولنډیز

کابل- د پرمختیایی هیوادو ترمنځ د تخنیکي همکاریو په پاره کی اوباورخنی جرګه په ژنیوکی پای ته ورسیده .

د تانبوګ خبر ی آژا نس ریوټر ورکوی د دغی جرګی په سلګونو تنو برخه والو استمازو د ئی ری په یولړ اوسمنیو پرا - بلمو نو یاندی دیری له پاره د تخنیکی همکاری اهمیت خرګند کړ.

* * *

د شوروی اتحاد کی د افریقا د جنوب د خلکو سره د یوموسنون اورنی پای ته ورسیده .

د ټاس آژانس خبر ورکوی چی په نیره اورنی کی له دغه امله د مسکو ،لینینګراد په ښاروتواو د شوروی جمهوریتونو په مرکزونو اوپوشمیر نو ر و ښاروتو کی میتینګونه ،کنفرا - نسونه اوتندارې شوی دی .

د ټاس آژانس خبر ورکوی چی په نیره اورنی کی له دغه امله د مسکو ،لینینګراد په ښاروتواو د شوروی جمهوریتونو په مرکزونو اوپوشمیر نو ر و ښاروتو کی میتینګونه ،کنفرا - نسونه اوتندارې شوی دی .

* * *

د می په مـا شـت کی چینایی عسکرو د ویتنام د مـو - سیالیستی جمهوریت په سر- حدونو یاندی دوسوه شیـر - خلویښت ځله تیری کړی دی.

ټاس له هانوی څخه ریو ټ ورکړیدی دغه ټکی، په ویتنام کی د چین د چنایا تو د خپـرنې د کمیسیون په اعلامیه کی چـی په هانوی کی خبره شوی، څرګند- شویدی .

چنایی الوتکو پرله پسی د ویتنام دفضایی قلمرو دیا سه الوتنی کړیدی اودویتنام کـب نیوونکو بیړیو ته یی ګـو ابی کړیدی .

* * *

د امر یکا پی رسمی مقا- ماتو دڅرګندونو له مخی هغـه هیواد به خپلو اتم یوا لانو یاندی ژور آجوی چی د کیـسـنجر وی پرغلیزی وسلی تولیدترخیزنی لاندی ونیسی .

دغه مطب دامریکا ددفا ع وزیر هرالد پراون به لندن کی دانګلستان صدراعظم مارګرت- تاچرته ویلی دی .

* * *

کابل- دالمان فدرالی جمهو- ریت صدراعظم هـمـوت شمیت اودصدراعظم مرستیال او د بهرنیو چارو وزیر هنس - دیتر پش ګنشر به شـو روی اتحاد ته سفر وکړی.

ټاس رپوټ ورکوی چی دغه سفر به دشوروی اتحاد د مشراتو په بلنه د سرطان به نیمه اوسمه نیټه وشی .

* * *

دویتزویلا پارلمان بـه هغه هیواد کی د امریکا د متحدو ایالاتو د مرکزی استخباراتو دسازما ن «سیا» د ورانکارو فعالیتونو به باب د تحقیقاتو لپاره د کمیونست ګوند او د نورو مترقی دمو کراتیکو سازمانونو داستازو بیشپـا د تصویب کړی دی.

دویتزویلا دمرکز کارا کاس څخه چی تیکا د رپوټ له مخی د کمیونست ګوند استازی الـو- نسواوجیرا دهغه هیوادپارلمان ته ویلی دی چی باید دغه تحقیقات دویتزویلا به خلاف دامریکا د استخباراتی موسسی «سیا» د غیر قانونی عملونو پوه محدوده برخه ونیسی بلکه باید دهغو خخه یوه هراړخیزه ریښتینی نتیجه ترلاسه کړی شی .

* * *

کابل- داقتصادی همکاری د اوپراختیا دموسسی دخلیرو - یشتو غړیو هیوادونو دبهرنیو چارو دوزیرانو په ګډون د و ه ورځنی جرګه ویه پاریس کی برانستل شوه.

په دی جرګه کی په پانګوا له نړی کی دافغانستان د اقتصادی سنونزو اودانرژی دبحران په باب خبری کیږی.

په دی موسمه کی دلویدیځو نړی ټولسنتر صنعتی هیوادونه غړیتوب لری .

د نا تو د اتو مـی پـلا ن چوپړو ته دولی دوه ورځنی غونډه ژباړه ورخ به ناروی کی دیودویه شارګی برانستل شوه .

په دی غونډه کی دناتو دټو ر ن دولسو غړو هیوادو دد فا ع وزیرانو ګډون کړیدی .

دغه راز په بودو کی به دناتو دپلان جوړولو له دتیر دسمبر به مصوبه پروګرام کی چی د امریکا دفشار له مخی تصویب شوا د دلویدیځـی اړ وپا پـه هیوادوکی دمخنی واټن دلر و- نکو امریکایی نویوانومی کولیو خای به خای کول یکی دی، خبری وکړی .

(ب)

(بقیه ص اول)

مجید سر بلند بوطن...

فیجری افغان- شـو ر و ی یا مقا مات سینمایی آنکشور امضاء نموده است.

این فلم و قف ز ند گـی زحمتکشان افغا نسـتان و مبارزه آنها بر ضد نیرو های ارتجاعی خوا هد شد.

به اساس همین قـرار داد همه ساله هفته های فلم های افغان-شوروی در هـر دو کشور بر گزار و فلمـا ز ان افغانی در فستیوال های فلم بین المللی که در اتحـاد شوروی بر گزار میگـردد شر کت خوا هند کرد.

همچنان مؤ سسات سینما تو گرافی اتحاد شو رو ی در زمینه تر بیه متخصصین ماهر در رشته سینما کمك خواهند نمود.

وزیر اطلا عات و کـلتو ر هنگام موا صلت به مید ا ن هوایی بین المللی کابل بـه نامه نگار آژانس با خبـر گفت:

امضای قرار داد مذکورگام مهمی در جهت انکشاف روابط فرهنگی بین مردم افغا نستان واتحاد شو روی بشمارمیرود ودر عین حال قرار داد مذکور ادامه روابط عنعنـوی ما د ر ساحه فلم سازی ا سـت چنانچه فلم مستند افغانستان «انقلاب ادامه دارد» نتیجه این همکاری به حساب می آید که مایه خو شحالی ما ست ا ین فلم با علاقه منـدی زیاد د ر فستیوال فلم بین المللی آسیا، افریقا و امریکای لاتین مواجه شد.

(ب)

(دلو مړی مخ پاتی)

د بین المللی...

افغانستان کی د واقعیتونـو دبدلولو لپاره هاى ځای بـسی ځایه د ی، بدغه برخه کی هر ډول خبری دافغانستان بـه کورنیو چارو کی دلاس وهلو لپاره بی موجبه علي خنـی دی.

دهغو حلاتو او احوال حل چی بیدا شوی دخیرو لـه لاری ته یوازی ممکن بلکـی ضروری دی. شوروی اتحـاد دغه ډول حل یلوی کوی.

دغه شان حل بنیاد بـه جوړ بیشمیادونو کی دی چی دافغانستان دمو کراتیـك جمهوری حکومت د ثور په ۲٤ نیټه وړاندی کړیدی، مـوږ دافغانستان دمشرتابه دغـه مهم نوښت بوره ملاتړ کوو.

د افغا نستان له خـاوری څخه دشوروی اتحاد دبو ځی محدودو قطعاتو و تلویونستنه چی دافغا نستان د حکومت به غوښتنه دغه هیواد ته تللـی دی دسیاسی حل به جریـان کی حل کیدی شی البته کـه چیری دافغانستان د دموکراـ تیك جمهوریت برخلاف تیری بند شی او یا خو لکه خنګـه چی بنایی دغه بندتیا ضمانت وشی .

ګرومیکو دهغه دممندر د خلکو امنیت نه ګـواښ لـه ودی سره دتماس نیولو بـه دلیږو د ترلاسه کولو لپاره د یوټر بروګرامونو لست برا بر کړی دی .

دیوبل خبره مخی :

دامریکا دد فاع وزارت دایران پرخلاف دامریکا دمتحدو ایالاتو دورستی تیری دناکامی عواملو دخپړنی لپاره پنـو خانګـړی کمیسیون پاکلی دی .

ټاس له واشنګټن څخه ریوټ ورکړیدی دامریکا ددفـاع د وزارت ویندوی ویلی دی چی دغه راز کمیسیون به په راتلو نکی وخت کی دغه شان عملیاتو دنیـه والی لپاره یوسپارنیت هم برابر کړی .

د کمیسیو ن غړ ی بـه دایران بـر خلاف د امر یکـا پـه دغه تیر ی پـور ی مربوط معلومات چی یخوا ان دامریکا کانګرس ته هو وړاند ی شوی ،ترلاسه کړی دی .

دغه کمیسیون مشر دامریکا دمنډیزی یوغ بخوانی لـوی - درمنیزدی .

(دوریم مخ پاتی)

دافغانستان دنیو ونکو...

زمونږ دمحترم مو ښوو نکو د تجر بو نه په استفاده کو لو سره یو لړ مهمی بر یکړ ی وشوی اودیوی سالمی ښوونی او رو زنی لپاره لازم تصامیم ونیول شو ل چی د هغو به رڼا کی په زمونږ ویر خلـك پاسواده شی .

زما بونظر زمونږ هیواد پـه یوه انقلابی مر حله کی واقع دی دانقلاب ار ز ښتو نه باید تولو خلکو ته روښانه شی او هریو بر ی و یو جیږی .

نو دا کار به هغوښـت وشی چی زمونږ خلك د سواد زده کړه وکړی .

(ب)

(بقیه ص اول)

امریکا دنړی په هر ه سیمه کی د جنایاتو له عاملینو سره مرسته کوی

دی یوشمیر هغه جنرالا تو او استخباراتی مامورینـو تـه لارښودنه کوی چی ریا ترو یی به ورینتام اوداسیا دجنوب ختیج به نورو هیوادوکی دامر یکا د متحد وایالاتو په تر و ریسـتی عملیاتو کی مستقیمه پـر خه ګډوله .

همدارنګه :

دامریکا دمتحده ایا لا تـو دهوایی قواو ترمینونه پرورد هغه هیواد ته دنیوادا پـه صحرا کی پول شول.

تلویزیونی شرکتو نه دغه ترمینونو څخه فلمو نه اخلـی چی دهغو دبودولو په نرخ کی دشوروی اتحاد سره دجګړی لپاره دامریکا دمتحده ایالاتـو چمتو والی څرګند کړی .

خورورخی مخکی د امریکـا ای.بی.سی تلویزیون په ایران کی دعملیاتو دسرته رسولـو لپاره دکالیفورنیا او شما لی کارولینا په ایالاتو کی دامریکا دپوځی عملیا تو دچریان څخه یو فلم وښود .

دغه راز دکرسچن ساینس- مانیتور اونیوز دی ورځپا نـو اود ټایمز مجلی دپوی براخی چګړی دسرته رسولو دپاره د امریکا دهوایی قواو دچمتووالی په باره کـی اوږدی مقا لـی خبری کړیدی .

(ب)

(بقیه ص اول)

اهالی غور...

په تمایندګی ازمرد م آن مناطق از اقدامات نافع ومردمی دولت ملی ومترقی شان در روشنایی مرحلهٔ نوین تکامل انقلاب ثور ابراز خرسندی نموده هر نوع حمایتهای را د ر زمینـه ابراز داشتند .

(ب)

محصلان پوهنتون:

امپریالیزم امریکا و متحدینش نمیتوانند مارا علیه حزب، دولت و مردم قرار دهند

کابل- مبصر آژانس باختر به ار تباط اجتماع و سیـمـ بریوزی اسنا دان ومحصلان شرافتمند پو هنتون کا بل که بر ضد تبلیغات و دروغ های منابع امپر یا لیستی تشکیل گردیده بود، مینو یسد :

مردم شریف و ز حمتکش افغا نستان و جها نیـــان میدانند که تبلیغات ها ضین های پرو یا گنـدی و دروغ ساز امپر یالیزم جها نخوا ر امریکا و تمام نیرو هـــای ارتجاعی و امپر یا لستـی جهان از بی.بی.سی تا بیکن واز صدای امریکا تا صد ای المان و دیگر منابع سیاه کار و شایعه ساز امپر یا لیزم علیه انقلاب شکو هند ثـور و علیه آزادی واستقلال ا فغا نستا ن بوده و طیفه ئی جـز تفنین و تحریف حقایـــق ندارند.

بسلسله تبلیغات دستکا ه- های دروغ سازی امپریالستی دروغ های شاخدارو جعلیات تازه یی از منابع ار تـجاع و شبکه های استخبا راتـــی و تبلیغاتی امپر یالیزم بمنظو ر مغشوش ساختن اذهان مر دم افغانستان و جهانیان در باره محصلان پوهنتون کابل پخش گردیده که باز هم مثل همیشه کاملا خلاف واقعیت هـــای عینی جامعه ما میباشد.

گرد همایی هـــمبسته ، فشرده و آگا هانه استا دان ومحصلان پو هنتون کابل که چون مشت آهنین بـــر فرق ماشین های دروغ ســـازی امپر یا لستی فرود آمـــد، نمایانگر این حقیقت ا نکا ر ناپذیر است که اعمال ما جراـ جویانه چند تن ما جرا جو ی آشوبگر وابسته به ا رتجا ع سیاه امپر یا لستی وماتوستی راپنام محصلان پو هنتو ن چاپدن عمل تحریك آمیز و نا جوانمردانه یی است که در اجتماع پر یروزی محصلا ن یکبار دیگر با فا طعیت تقبیح ومحکوم گردید.

در اجتماع وسیع محصلان پوهنتون کابل نقاب هـــای تز و یر و ریا از روی تبلیغات از تجاع سیاه امپر یا لستی برداشته شد چنانچـــه در قطعنامه یی که محصـــلان پوهنتون کابل صادر نمو دند تمام دروغ هـاو اکـاذ یب آژانس ها ورادیو های امپر- یالستی رد گردیده است.

در قطعنامه چنین میخوانیم: «ماقاطعانه وبابانك رســا اعلام میداریم که امپر یالیزم امریکا و متحد ین بین المللی آن هر گز نخوا هند توانست محصلان و دانش آ موزان را به گام یا آنها در راه تـحقق آرمانهای مردم ر نجدیده خود به پیش خواهیم رفت.»

بناءا همانطور یکه تلا ش های زړیلا نه تما م نیرو های ار تجاع منطقه و جهان فـلـج وخنثی گردیده تبـلیغات و دروغ های مطبو عات ا مپر - یالستی نیز در میان مر د م وطن ماجایی نداشته وگـرد - همایی محصلان شرا فتمنـد پوهنتون کابل به آیات رسانه دربرابر حزب و دولت انقلابی ما و علیه مردم آزاده، مسلمان و زحمتکش ما قرار دهنـــد، بلکه ما بشتیبانی بید ر یغ وهمبستگی خود را از حز ب ودولت انقلابی که در مسیر منافع توده های ز حمتکشی جامعه ما قا نونمندانـــه د ر حرکتند ابراز میدا ریم و گام دیگر و پاوه گو یی ها درباره انقلاب و مردم افغا نستان و همچنان محصلان و ا ستا دان پوهنتون کابل جز سیاه رویی برای امپر یالیزم نتیجه دیگری نداشته سرانجام درین نیر د رویارویی با ارتجاع و ا مپر- یالیزم پیروزی از آن مـر دم زحمتکش، دلاور وسر سپرده افغانستان است .

(ب)

نقش بانك انکشاف...!

بر علاوه قروض توزیع شده در برج حمل ۱۳۵۹ به ارزش هشت هزار افغانی تراکتور - های زراعتی ، ملحقات تراکتور واتر پمپ هایه مایـز هـا و قدرت های مختلف ، قیچـی شاخه بری و پروژه جـا ت تراکتور وواتر پمپ طور نقده نیز به زارعان به فـــروش رسیده است .

جهت خدمت بیشتر بانك به زارعان بعد از فـــروش ماشین آلات نیز خد مـــا ت قابل ملاحظه مشتریان خـــود عر ضه میدارد که ذیلا نگاشته میشود :

۱- سرویس های مجا نـی ماشین آلات که به معیاد های معین ان از طرف میخا نیکـان ورزیده بانك صورت می گیرد.

۲- مطابق معیار های بین - المللی ماشین و آلا تیکه ا ز طریق بانك انکشاف زرا عتی به زارعین توزیع میگردد تحت گرنتی میباشد .

۳- تهیه تمام پروژه جا ت ماشین آلات طرف ضرور ت مشتریان .

٤- نصب مجانی واتر پمپ ها که از طرف میخا نیکـان بانك صورت میگیرد .

٥- دایر نمودن کورس های تخنیکی جهت بلدیت زار عین به طرز استعمال ما شین آلات مذکور .

٦- ور کشاپ های مجهـــز بانك زراعتی در ولایات کابل، غزنی ، کند هار ، هلمند وجاز ور کشاپ کوچك در ولایـا ت فراه ، نیمروز ، نگر هار و بکتیا ماشین آلات منسر یانرا به صورت مطمئن تر میـــ مینماید .

(بقیه ص ۳)

جالب وخواندنی... پوزه پوری...

دایهٔ برقی

تعداد دایه ها در انگلستان در اثر گریهٔ کودك به کـار سریعا روبه کا هش میباشد. افتاده از طریق بخش صدای اما «ریجارد زاوادسکی» این مادر ویا پدر او را خاموش مشکل را با استفاده ازوسایل میسازد . حالزاوادسکی روی برقی حل نموده است.بیداری کمپیوتری کار میکند که برای هرشبه یادختر سه هفته یی اش اطفال بزرگتر افسانـه هـای سرانجا م وی را وادار بـه جن ویری نقل خواهند کرد. طرح یك دایهٔ برقی ساخت که

یا مرگ یا استعفا

«اسپیرو اگنیو» مسعا ون قصر سفید وبعدا فرماندهٔ عالی سابق ریاست جمهوری ایالات ناتو در اروپا، وی رادرصورت متحدهٔ امریکا که بـه اتها م عدم استعفاء ،تهدید به مرگ رشوه ستانی ،در سال ۱۹۷۳ نمود .اگنیو مینویسد که او از مجبور به استعفاء گر دیـد ترس جان این امرا پذیرفت یاد داشتهای شخصی اش را زیرا میدانست در برابر آتانیکه به جاب رسانده است دزیـن سرویس هـــا ی مخفی امریکا وجود شانرا در دستگاه دولت یادداشتها متذکر شده که وی میخواست درباراین اتهامات اضافی تشخیص داده خواستار از خـو دفـاع کندولی سپس برکناری شان از طریق غیـر عادی باشند فقط دو راه وجود تغییر عقیده داد .چرا ا یـرای دارد: هر گنه ویا تسلیم شدن دد آن و قت رئیس کارمندان

(دریم مخ پاتی)

د بین المللی...

ترخ کی ټینګار وکړ چـــی دغه ګواښ د شوروی اتحـاد لخوا ندی، دغه ګواښ دامریکا دمتحدو ایالاتو عملونو پیدا کړیدی .

وریسی دهغه دبهرنیـــو چارو وزیر ولاسیم راو بـه خپله خوابیه ویناکی ټینګار وکړ چی دهغه او شوروی اتحاد اړیکی به پریالیتوب مـــره پرمخیا کوی.

ده وویل :دهغه حکومت بیـا بیا دغو اړیکو د ټینګتیـــا ددوام لپاره دهغه تصمیـــم تائید کړی دی. هکه مـوږ اړخیزو چی دهغه او شوروی اتحاد بیاوړی دوستي دوولو د هیوادو دخلکو او د ټولـــی نړی دخلکو له ګټو سره سمه ده .

دهغه د بهرنیو چارو وزیر زیاته کړه دهغه او شـوروی اتحاد دوستی کوم بل هیواد او یا نورو خلکو ته متوجـــه نده او د یو مثال په توګـــه کیدلی شی چی څرنګـــه هیوادونه به اقتصادی، ټولنیزو بیلا بیلو نظامونو سره کـــه مفصله یی دهیوادونو ترمنځ دعمومی سولی او د همکـاری دپراختیا په داعیه کی برخـه اخیستل وی یو هر اړخیـــزه توګه همکاری کولی شی.

ده وویل :دهغه او شوروی اتحاد همکاری باخه او ټینګ پراو ته رسیدلی ده.

(ب)

http://rahparcham1.org

حقیقت انقلاب ثور

ارگان نشراتی مرکزی جمهوری دموکراتیک افغانستان

(۲۰)رجب‌المرجب ۱۴۰۰هـ.ق .قیمت یك شماره دو افغانی

پشتیبانی از مصوبه‌های پلینوم دوم کمیتهٔ مرکزی ح.د.خ.افغانستان

کندهار: سازمانهای دموکراتیك جوانان و زنان ولایت کندهار دریك گرد همآیی از مصوبات دو مین پلینوم کمیته مرکزی حزب دموکراتیك خلق افغانستان پشتیبانی خویش را اعلام نمودند.

درین گردهمآیی که در سالون ولایت کندهار برگزار گردید بعد از قرائت آیاتی چند از قرآن عظیم الشان و پخش سرود ملی جمهوری دموکراتیك خلق افغانستان محمد اسلم وطنجار عضو کمیته مرکزی حزب دموکراتیك خلق افغانستان، عضو هیات رئیسه شورای انقلابی و وزیر مخابرات ضمن ایراد بیانیه یی در باره اهمیت تاریخی مصوبات پلینوم، جوانان را متوجه به وظایف و رسالت‌های تاریخی شان نموده گفت:

شما جوانان برای افغانستان فردا و پیروزی های انقلاب ثور یك نیروی شکست ناپذیر هستید.

متعاقباً نظام الدین تهذیب عضو کمیته مرکزی حزب دموکراتیك جوانان و زنان ولایت کندهار دریك گرد همآیی از مصوبات دو مین پلینوم کمیته مرکزی حزب دموکراتیك خلق افغانستان پشتیبانی خویش را اعلام نمودند.

درین گردهمآیی که در سالون ولایت کندهار برگزار گردید بعد از قرائت آیاتی چند از قرآن عظیم الشان و پخش سرود ملی جمهوری دموکراتیك خلق افغانستان، محمد اسلم وطنجار عضو کمیته مرکزی حزب دموکراتیك خلق افغانستان، عضو هیات رئیسه شورای انقلابی و وزیر مخابرات ضمن ایراد بیانیه یی در باره اهمیت تاریخی مصوبات پلینوم، جوانان را متوجه به وظایف و رسالت‌های تاریخی شان نموده گفت:

شما جوانان برای افغانستان فردا و پیروزی های انقلاب ثور یك نیروی شکست ناپذیر هستید.

متعاقباً نظام الدین تهذیب عضو کمیته مرکزی حزب دموکراتیك جوانان و زنان ولایت کندهار دریك گرد همآیی از مصوبات دو مین پلینوم کمیته مرکزی حزب دموکراتیك خلق افغانستان بشتیبانی خویش را اعلام نمودند.

درین گردهمآیی که در سالون ولایت کندهار برگزار گردید بعد از قرائت آیاتی چند از قرآن عظیم الشان و پخش سرود ملی جمهوری دموکراتیك خلق افغانستان، محمد اسلم وطنجار عضو کمیته مرکزی حزب دموکراتیك خلق افغانستان، عضو هیات رئیسه شورای انقلابی و وزیر مخابرات ضمن ایراد بیانیه یی در باره اهمیت تاریخی مصوبات پلینوم، جوانان را متوجه به وظایف و رسالت‌های تاریخی شان نموده گفت:

شما جوانان برای افغانستان فردا و پیروزی های انقلاب ثور یك نیروی شکست ناپذیر هستید.

متعاقباً نظام الدین تهذیب عضو کمیته مرکزی حزب دموکراتیك جوانان و زنان ولایت کندهار دریك گرد همآیی از مصوبات دو مین پلینوم کمیته مرکزی حزب دموکراتیك خلق افغانستان بشتیبانی خویش را اعلام نمودند.

درین گردهمآیی که در سالون ولایت کندهار برگزار گردید بعد از قرائت آیاتی چند از قرآن عظیم الشان و پخش سرود ملی جمهوری دموکراتیك خلق افغانستان، محمد اسلم وطنجار عضو کمیته مرکزی حزب دموکراتیك خلق افغانستان، عضو هیات رئیسه شورای انقلابی و وزیر مخابرات ضمن ایراد بیانیه یی در باره اهمیت تاریخی مصوبات پلینوم، جوانان را متوجه به وظایف و رسالت‌های تاریخی شان نموده گفت:

شما جوانان برای افغانستان فردا و پیروزی های انقلاب ثور یك نیروی شکست ناپذیر هستید.

متعاقباً نظام الدین تهذیب عضو کمیته مرکزی حزب دموکراتیك جوانان و زنان ولایت کندهار دریك گرد همآیی از مصوبات دو مین پلینوم کمیته مرکزی حزب دموکراتیك خلق افغانستان بشتیبانی خویش را اعلام نمودند.

درین گردهمآیی که در سالون ولایت کندهار برگزار گردید بعد از قرائت آیاتی چند از قرآن عظیم الشان و پخش سرود ملی جمهوری دموکراتیك خلق افغانستان، محمد اسلم وطنجار عضو کمیته مرکزی حزب دموکراتیك خلق افغانستان، عضو هیات رئیسه شورای انقلابی و وزیر مخابرات ضمن ایراد بیانیه یی در باره اهمیت تاریخی مصوبات پلینوم، جوانان را متوجه به وظایف و رسالت‌های تاریخی شان نموده گفت:

شما جوانان برای افغانستان فردا و پیروزی های انقلاب ثور یك نیروی شکست ناپذیر هستید.

متعاقباً نظام الدین تهذیب

(ب)

عزیمت ایژیپورش به وطنش

کابل- دکتور ایژیپورش عضو کمیته مرکزی حزب کمونست چکوسلواکیا و رئیس ستدیوی مرکزی فلم آن کشور بعد از انجام یك مسافرت رسمی به افغانستان دیروز از کابل عازم برآگ گردید.

در میدان هوایی بین‌المللی کابل، فدا محمد د هتشمین عضو کمیته مرکزی حزب، عضو شورای انقلابی ورئیس کمیسیون تبلیغ، ترویج وآموزش کمیته مرکزی حزب دموکراتیك خلق افغانستان، دکتور حیدر مسعود معین نشراتی و عبدالقادر آشنا معین کلتوری وزارت اطلاعات وکلتور، سرورپورش رئیس نشرات آن وزارت، نماینده کمیسیون روابط بین المللی حزب دموکراتیك خلق افغانستان، رئیس افغان فلم و سفیر کبیر چکوسلواکیا مقیم کابل برای وداع باوی حاضر بودند.

دکتور ایژیپورش در مدت اقامتش در کابل با مقامات مربوط حزبی و دولتی جمهوری دموکراتیك افغانستان بیرامون همکاری کنتوری واطلاعاتی میان دو کشور مذاکراتی انجام داده ولیز در هفته گذشته فلمهای جنگی در کابل اشتراك ورزیده است.

(ب)

د ا کتر ایژیپورش عضو کمیته مرکزی حزب کمونست ورئیس ستدیوی مرکزی فلم های چکوسلواکیا هنگام عزیمت جانب کشورش درمیدان هوایی بین‌المللی کابل.

پخته کاران کندز آمادهٔ تشکیل گروه مقاومت

کندز -اعالی شریف قراء کوترمه ،زرکمر ،ترکمن وبرزنگی مربوط ولایت کندز ضمن یك گرد همایی باشکوه هرنوع آمادگی خود را بخاطر بلربخته وتشکیل گروه مقاومت جهت امحای دشمنان وطن، ابراز داشتند.

درآغاز این گردهمایی رئیس شیرخان بندر طی بیانیه‌یی خطاب به اهالی این قراء توجه آنها را در راه دفاع از ارزش های مرحله نوین تکامل انقلاب کود معطوف داشت.

متعاقباً منشی سازمان اولیه حزبی شیرخان بندر به ارتباط موضوع بیانیه‌یی ایراد کرد و چندتن ازمردم آنجا به نمایندگی از دیگران آمادگی خود را برای تشکیل گروه مقاومت ابراز کردند.

(ب)

دشوروی اتحاد ۳۵ -۱۹۳۶ سیوز بیری کمکی ته راستنی شوی

کابل- د ۳۶ سیوز بیری بین‌المللی سپرلیو چی د شوروی اتحاد او هنگری دوه کازمیکی پیلوټان دی په فضا کی د شپږم سالیوت،۳۵ سیوز او ۳۶ سیوز په بیریو کی خپل طرحه شوی پروګرام ګډی خپرنی او تجربی سرته ورسولی او برون څخکی ته راستنی شوی.

دشوروی کاز میکی پیلوټ والری کوباسوف او دهنګری کازمیکی پیلوټ برتالان خاکاش چی له خپلی بیړی سره د شوروی اتحاد دراز کازان د ښار د جنوب خنیخ په یوسولو خلویښت کیلو متری کی کښته شول دآرامی احساس کوی خو پاکوف او ایومین چی پخوا د شپږم سالیوت د بیری به وسیله فضا ته الوتی‌دی له کوباسوف او خارکاش سره د ګډو څېړنو له پای ته رسولو وروسته همدا اوس خپل فضایی سفر ته دوام ورکوی.

۳۶ سیوز بیری بین‌المللی سپرلیو به خپله اووه ورځنی الوتنه کی له شپږم سالیوت سره چی اوس عمر ته دوو کازمیکی پیلوټانو سره په فضا کی دی د پنځه دیرشم سیوز او شپږ دیرشم سیوز په‌یو ځای کولو کی برخه واخیستله او خپلی څېړنی او طرحه شوی تجربی یی په‌بری سره سرته ورسولی.

دغه فضا یی برید الی ماموریت چی دانتر کوزموس تر پروګرام لاندی سر ته رسیدلی د سو سیا لیستی هیوادونو تر منځ د کیوزو او دوستانه همکاریو او د علمی او تکنالوژیکی پرمختګ په نامه دپهرتی فضا د پلټنو او څېړنو ژولدی نومونه ده.

(ب)

خبر ورزشی

کابل- مسابقات آزاد انتخاباتی یکسنګ بمنظور انتخاب تیم ملی یکسنګ جهت اشتراك در مسابقات المپیای ۱۹۸۰ مسکو از طرف ریاست عالی ورزش وکمیته ملی المپیك در استادیوم ورزشی کابل آغاز گردید.

درین مسابقات پنجساه بوکسر از کلبها ومؤسسات ورزشی اشتراك نمودند این مسابقات به سیستم دیل‌ناك‌اوت تا شانزدهم جوزا ادامه می یابد.

درپایان مسابقات از وزن ۴۸ الی شصت کیلو گرام قهرمانان اول برای تیم ملی انتخاب میشوند.

تیم ملی بوکسنګ وتیم‌ملی پهلوانی بتاریخ ۲۸ سرطان در مسابقات المپیای مسکو اشتراك مینمایند.

(ب)

تفویض تصدیقنامه ها

کابل -تصدیق نامه های فارغان کورس ژور نالیزم زراعتی مربوط انستیتوت علوم اجتماعی کمیته مرکزی حزب دموکراتیك خلق افغانستان امروز توسط ډاکټر محمد دهتشین عضو کمیته مرکزی ورئیس کمیسیون تبلیغ وترویج کمیته مرکزی حزب دموکراتیك خلق افغانستان به ایشان تفویض گردید.

کورس ژورنالیزم زراعتی یکماه قبل از طرف انستیتوت بین‌المللی ژورنالیزم بنام (گیورگی سیمیروف)مربوط به اتحادیه ژورنالستان بلغاریا و سازمان بین‌المللی ژورنالستها در جوکات انستیتوت علوم اجتماعی کمیته مرکزی حزب دموکراتیك خلق افغانستان دایر شده بود.

هنگام توزیع تصدیق نامه ها جمیله بلوشه عضو علمی- البدل کمیته‌مرکزی حزب دموکراتیك خلق افغانستان وعضو شورای انقلابی جمهوری دموکراتیك افغانستان حاضر بود.

فدا محمد دهتشمین قبل از توزیع تصدیق نامه هایه‌ارتباط اهمیت‌ونقش‌سازنده انستیتوت برای جامعه افغانستان مطالبی بیان کرده‌رسالت فارغان‌کورس را در دفع تبلیغات زهرآگین‌و غرض آلود امیر یالیزم بین‌المللی در راس امپریالیزم امریکا ،شونیزم عظمت‌طلب چین، ارتجاع منطقه و سایر دستگاه های‌رویا گندی‌تشریح نمود.

وی ضمن اظهار تشکر از استادان و کمکیهای کشور دوست بلغاریا مو فقیت مزید فارغان را د ر امر تطبیق ارمانهای انقلاب ثور ومرحله نوین تکامل آن تحت رهبری حزب دموکراتیك خلق افغانستان آرزو نمود.

خبر نگار آژانس باختر می افزاید که در جریان توزیع تصدیق نامه‌هاتیودستویا توف آمر انستیتوت بین المللی ژورنالیزم بنام‌گیورگی‌سیمیروف درباره‌طرز العمل‌تدریس‌کورس وفعالیت های که در طول این مدت از طرف استادان وشاگردان انجام‌شده‌روشنی انداختند.

در پایان بخاطر قدر دانی‌از مساعی استاد دان بلغار پایی دسته های گل از طرف انستیتوت علوم‌اجتماعی کمیتهٔ مرکزی حزب توسط ډاکټر محمد دهتشین به ایشان اهدا شد.

یك منبع مربوط گفت در پایان دورهٔ کورس تشریه‌یی بنام جریدهٔ میا ست محصول کار شاگردان انتشار یافت.

منبع علاوه کرد بیست تن از فارغان برای ادامه تحصیل به کشور بلغاریا میروند.

(ب)

فدامحمد دهتشمین هنگام توزیع تصدیقنامه به یکتن از فارغان کورس ژور نالیزم زراعتی بنام گیورگی‌سیمیروف (عکاسی باختر)

بازگشت به وطن

کابل- عبدالهادی مکمل معین سیاسی وزارت امور خارجه و رئیس هیات جمهوری دموکراتیك افغانستان در کنفرانس همکاری های تخنیکی کشور های در حال رشد منعقده ژنیو دیروز بعد از اشتراك در جلسات این کنفرانس بوطن باز گشت.

در میدان هوایی بین‌المللی کابل معینی از ما مورین معین وزارت امور خارجه و سفیر کبیر چکوسلواکیا در کابل از وی استقبال کردند.

معین سیاسی وزارت امور خارجه طی این مسافرت در براگ نیز اشتراك مختصری نموده طی آن بامقامات وزارت امور خارجهٔ آنکشورروی‌مسایل مورد علاقه مذاکرات دوستانه انجام داده است.

(ب)

مناطق دور..

(بقیه ص‌اول)

(۱۳۱۲۲۹۳۰) افغانی تحصیل شده که بمقایسهٔ ماه حمل سال قبل درحدود هفت‌میلیون افغانی بیشتر میباشد.

ریاست برق کابل فعلا در حدود ۷۰ هزار مشترك دارد که در آینده‌با تطبیق‌پروژه‌های شهری ازطرف‌شاروالی‌وتنظیم برق رسانی آنان از طرف‌ریاست برق کابل به تعداد مشترکین افزوده خواهدشد.

(ب)

بیش از ۱۵۰۰ نفر در خوست سواد می آموزند

آنجا مشغول آموختن سواد میباشد.

آمر مبارزه با بیسوادی‌لوی ولسوالی خوست دیروز به‌خبر نگار آژانس‌باختر گفت :تدریس این کورس را پنجاه وشه تن از معلمین آنجا بصورت افتخاری بعهده دارند.

(ب)

ضروری معلومات ، معلومات ضروری

تلویزیون

۶:۰۰ دانوریزیون ادم اودخیروئنس

صرفی

۶-۷ موسیقی

۶-۷ نوید خوانا تو خیرونه •

۶-۳۰ ورزش

۶-۴۵ موسیقی

۷-۰۰ دری خیرونه او تیمره •

۷-۱۵ رنګارنګ موسیقی

۸-۰۰ پښتو خیرونه •

۸-۱۵ موسیقی

۸-۳۰ هنری فلم •

ملی سرود اوختم •

پروازهای طیاره

پرواز داخلی :

ساعت ۷ صبح، کابل ، خوست

کابل سه پرواز

ساعت ۷ صبح ، کابل ، کندهار

نیمرن کوټ ، کندهار •

پرواز خارجی :

ساعت ۹ از کابل جانب دهلی

دواخانه ویوکریول

شعبه نمبر اول دان سینا درمنځی ۴۲۲۵۲ کارته ٤

شعبه نمبر دوم ۲۴۰۰٤ متصل کلینیك دافغان •

شعبه نمبر سوم ۲۳۸۶۰ سینماپامیر•

شعبه نمبرچارم ۲۰۰۷۱ وزیر اکبرخان•

شعبه نمبرپنجم۲۳۰۰۷ متصل‌موسسه

نوبر کلوز •

شعبه نمبر ششم ۲۱۲۴۹ ملالی زیرتنون

شعبه نمبر هفتم ۰۰۰ خیرخانه میته

شعبه نمبرهشتم۲۱۱۲۸ پوهنتون‌کابل

شعبه نمبر نهم ۰۰۰ سید نور محمد شامیته

شعبه نمبر دهم ۰۰۰ سالنگ وای •

شعبه نمبر یازدهم ۰۰۰ کارته بروان در ملتونیهای شخصی

جواد ۴۱۰۹۰ فیروس میدان

نقشبندی ۲۰۵۸۹ میوند وای

فهیم ۳۱۵۴۰ کلوله پشته

رسول ۲۶۶۸۸ مکروریان

افشار ۳۰۲۲۴ سپین کلی

سالگری ۲۴۵۸۰ میوند وای

ممتاز - قلعه

ناطری ۳۳۸۲۶ قلعه تنج‌الدخان

سینما

اریوب : هندی لتکا

۳-۶-۷½

کابل تلندری : هندی ضمانت •

۳-۷

بریکوټ : هندی رهوجکر

۱۰ صبح ۱ -۳- ٦½

پامیر : ایرانی سوغر پاستوریزه

۴½- ۷

پیزاد : پښتو بیلتون

۱۰ وتیم ۱½- ٤½- ۷

ملی : هندی جیار ستم

۱½- ٤½- ۷

میروس : پښتو دیوی شپی تاوی

۲- ٤½- ۷

زینب :امریکایی‌تاوس فرزانه‌تاتلا

۱½- ٤- ٦½

بارق : دو انجانی

۱½- ۳-٤½- ۷

تلیفونهای ضروری

دجمهوریت روغتون	۲۵۸۸۱
دوزیر اکبرخان روغتون	۲۱۷۵۱
معلمی آباد روغتون	۲۰۲٤٤
دمحکوم درغبا موسسه	۲۲۸٤۱
دبینکو سعاتوریم	٤۲۷٤۱
توکریوال بانك خون	۲۵۲۸۵
دمیر مغر روغتون ۲۰۲۵۸-	۲۰۲٤۲
ملالی زیرتنون توکریوال	۲۰۲۰۸-
قوماندانی امنیه ولایت کابل	۲۰۱۰۰- ۲۰۳۰۰
امریت جنایی ولایت کابل	۲۲۹۰۰
توکریوال قوماندانی شارندوی ولایت کابل	۲۰۷۰۰
امریت امنیه ولایت کابل	۲۰۱۲۱
توکریوال امنیه	(۱۲)- ۲۰۱۲۳
شکایت وزارت صحاریات	۲۹- ۲۱۱۱۹ - ۲۲۲۲۲
تیلفون محاربه ولایتی صفر (۰)	
ریاست باختر آژانس	۲۰٤۱۱
موجیورد رادیو تلو یزیون	۲۵۲٤۹-۵

هیات تحریر : صدیق‌الله رشتیه مدیرمسئول، سلیم صافی معاون مدیرمسئول، عزیز رهبین سکرتر مسئول • محرران : ضیاءعابدی، عبدالرازق رفانی، مصطف فکرت • تکنوکراف : مدیرمسئولی ۲۶۶۱۰۴۵ • خبرنگاران ۲۶۹۰۱۵۱ • شکایات ۲۶۸۵۹ • مطبعه دولتی

http://rahpaik.net

حقیقت انقلاب ثور

ارگان نشراتی حزب لینی جمهوری دموکراتیک افغانستان

شنبه «۱۷» جوزا ۱۳۵۹ هـ.ش — دورهٔ دوم شماره (۱۲۲)

ببرک کارمل د منګلو د موسی خیلو او جانی خیلو مشرانو سره د ارګ په بن کې وکتل

کابل- د افغانستان د خلک د دموکراتیک ګوند د مرکزي کمیټې عمومي منشي، د افغانستان د خلکو د ډیموکراتیک جمهوریت د انقلابي شورا رئیس او د صدراعظم ببرک کارمل برون له غرمې وروسته د ګډ ګډ د موسی خیلو او جانی خیلو د ډلو د مشرانو د سپین ږیرو د ارګ په بن کې د ملګرو له خوا د هوتل د ګلګو د ګډ ګډ د موسی خیلو او جانی خیلو

نگاهی به مسایل داخلی ... کورنیوس ـ ائوته یوه کتنه

بقلم : میر عنایت الله

آیا کنفرانس اسلامی بر انگیزهٔ تاسیس خود استوار است

انحراف از انگیزه تشکیل کنفرانس اسلامی عقب گرد به خواست امپریالیزم ،از تجاوز و صهیونیزم است نخستین کنفرانس اسلامی در اواخر سال ۱۹۶۹ ، هنگامی درباط پایتخت مراکش تشکیل شد که مسجد الاقصی یعنی اولین قبله مسلمانان را اسرائیل غاصب به آتش کشید سوختاندن این مکان مقدس خشم مسلمانان سراسر جهان را بر انگیخت و انگیزه یی را برای گردهم آیی سران دول اسلامی بوجود آورد تا پیرامون اتحادوهمبستگی شان برضد صهیونیزم وحامیان بین‌المللی آن به سردمداری امپریالیزم امریکا به گفتگو بنشینند .

با برسمی کنفرانس اخیر به اصطلاح اسلامی باید سوال کرد که بعداز گذشت پنارده سال عمر این کنفرانس ، آیا هنوز هم این کنفرانس بر انگیزه‌یی که سبب تشکیل آن شد استوار است ؟؟

در پاسخ به این سوال قابل یاد آوری است که یازدهمین کنفرانس اسلامی در اسلام آباد مقارن با دهمی یعنی سالروز غصب نمودن سر زمین فلسطین از جانب صهیونیزم دایر گردید . سی و دو سال قبل درست درهمین روز تاسیس دولت نژادپرست صهیونی به قیمت انسلاف حقوق مردم فلسطین درسرزمین فلسطینیها اعلام گردید . نمایندگان ارتجاع عرب و مرتجعین کشور های عربطرف دار به اشاره صهیونیست ها از تاج سفیدهدایت گرفته بودند تا کنفرانس را در چنین موقعیت زمانی دایر کنند تانه تنها بر غصب حقوق فلسطینی ها صحه بگذارند بلکه به لجاجت بیگن که شهر بیت المقدس را پایتخت دایمی یهودیان قرار میدهد، شکل قانونی بدهند در زیر نقاب به اصطلاح « پیوند های اسلامی »سیر کنفرانس را علیه جبهه پایداری عرب و عدم افغانستان انقلابی و مردم مسلمان آن به نفع امپریالیزم و صهیونیزم بکشانند . آنها با پا شیدن تخم نفاق و تفرقه در میان کشور های اسلامی میخواهند باز هم گامی دیگری را در راه منشنج ساختن محیط بین‌المللی بردارند .

امپریالیزم و صهیونیزم بعد از دایر شدن کنفرانس رباط ، به جستجوی تا جرائم منافع اعراب و مسلمانان در میان کشور های اسلامی بر آمدند ، سادات این تاجر رسوایی منافع اعراب مانع مردم قهرمان فلسطین را در قمار کمپ دیویدبه کارتر وبیگن نمود گرچه بعضی رژیم های ارتجاعی ظاهرا از معامله کمپ دیویددر کنفرانس استقبال نتوانستند ولی واقعیت اینست که آنها عملا هیچ کوششی در جهت نفی این معامله خیانتانه نمی نمایند . بدین صورت آنها بصورت فعال ویا غیرفعال بلان های خطرناک امپریالیستی وصهیونیستی را از طریق کنفرانس و خارج از آن پیاده نموده و یا دربرابر آن خاموشی اختیار میکنند. این‌گروه کشور هاکه رژیم‌های ضد مردمی وواپسته به امپریالیزم در آنها تسلط دارد طبعا آرزو نداشتند تاخواست واقعی توده های مسلمان جهان در جلسات کنفرانس طرح شود ، بلکه همه تلاش های شان درین جهت بود تا طرح های شوم امپریالیستی و صهیونیستی را برکنفرانس تحمیل کنند. امریکا میخواهد به معاملات جداگانه وپشت پرده سادات ـ بیگن توسط چنین کشور ها شکل قانونی بدهد و لی مسلمانان جهان میدانند که مذاکره روی سر نوشت عرب فلسطین بدون اشتراک نماینده قانونی آنها (سازمان آزادی بخش فلسطین) نمیتواند نتیجه یی بغیر از صحه گذاشتن بر غصب امپریالیستی وصهیونیستی چیزی دیگری داشته باشد .

امپریالیزم سعی می کند با تخریب دینامیت فضای عدم تفاهم را ایجاد کرده وراکت های اتومی را در اروپای غربی جاگزین کند . باجابجا کردن نیروی نظامی تجاوز کار در عمان ،مصر وجزیرهٔ دیگو ـ گارسیا ، تهدید غذی و نظامی جویانه علیه ایران و با صدور باند های مسلح تروریستی در افغانستان تلاش دارد تا به اصطلاح اهداف «استراتیژیک» خود را درین منطقه بر آورده سازد . «هدف امپریالیزم از «اهداف استراتیژیک» عبارت از آنست تا به قیمت به مخاطره‌انداختن صلح و امنیت بین المللی وبه بهای سر کوب جنبش های آزادی بخش ملی سرسپردگان جنایت کار خود چون رضاشاه سادات... وامثال آنرا برمسند قدرت تکیه‌داشته و زیر نقاب «خطر شوروی» ، «جهان‌سوم» رابه‌یوغ اسارت سر مایه های انحصاری محکمتر ببندد .

سران مرتجع کشور ها ی رابط در کنفرانس به اصطلاح اسلامی اصطلاحات پیروزن آمده از زراد خانه امپریالیزم چون «خطر شوروی» و «اشغال افغانستان» رانشخوار کرده ودر جهت پیاده کردن نقشه های سقط شدهٔ جیمی ـ کارتر مبنی بر تشکیل به اصلاح «پیمان اسلامی»دربرابر «هر گونه تهدید شوروی» بر آمدند تاخلاء ناشی از انحلال پیمان سنتو را دراین منطقه جهان جبران کرده باشند .

برای کشور های مترقی وصیبه پایداری عرب وتبرو ـ های واقعا ضد امپریا لیستی در ممالک اسلامی ما هیچ چنین طرح ها پاش نشده و هرگز دیگر فریبنده نیست . آنها از هدف و انگیزه چنین نقشه های خائنانه بر ضد جنبش های مترقی‌اسلامی و انقلاب های ملی ودموکراتیک شناخت کافی دارند . آنها میدانند که چنین نقشه ضد الواقع همان اسامسات و طرح های ناکام «ویتنام» است که در جنگ ویتنام» است که در اواخر سال های شصت علیه ویتنام قهرمان بکار میرفت .

علی الرغم تلاش ـ های کارتر مبنی بر مهر ضد دولت اش بحیث «حامی و مدافع اسلام » و چهره ضد اسلامی ایالات متحده امریکا در رابط با خلق فلسطین مسلمانان لبنان و ایران‌واضحا برای همه معلوم است .

عبدالحلیم خدام ، وزیر خارجه سوریه در مصاحبه یی با روز نامه الجزایری المجاهد گفت :

«امپریالیزم امریکا تلاش دارد نظر اعراب را بسوی افغانستان منحرف سازدوبدین ترتیب کشور های عربی را وادار کند دشمن اصلی را نادیده بگیرند.» این سخنان خدام کاملا صحت دارد چنانچه سادات این معامله کورسوای کمپ دیوید بعد از بازدید ش با کارتر در امریکا بیان داشت :

«مصر با همکاری امریکا به عناصر ضد انقلاب افغانستان کمک میکند واین کمکها را افزایش خواهد داد ....»

وی همچنان افزود که «امریکا میتواند از خاک مصر بر عملیات در خلیج فارس و خاور میانه استفاده کند» .

(کیهان دوم حمل ۱۳۵۹).

اکنون دیگر ضرورت به شنیدن اعترافات‌سادات‌نیست ذهنیت عامه جهان میداند که ایالات متحده امریکا نه تنها باند های مسلح ترور پیشی را در قلمرو پاکستان تر بیه تجهیز و تمویل نموده بمنظور خرابکاری به افغانستان‌انقلابی صادر مینماید .

بلکه بتاریخ دهم جوزا یک مامور وزارت خارجه امریکا صدور اسلحه‌امریکایی رابه‌این عناصر بطور رسمی اظهار کرد .

جهانیان مطلع اند که امریکا به بهانه نجات گروگانها تنها به ایران هجوم نظامی برد تا انقلاب ایران را به شکست مواجه سازد .

(ص ۷)

سنگر

دافغانستان ددموکراتیک جمهوری دولت اقتصادی سیاست

(دوشمه برخه)

دثور انقلاب ددویم برپا نی پراو له پیل سره یو ځای هغه ملي ، دهو کرا تیکه لار چی د ثور انقلاب دیریالیتوب له پیل سره یو ځای همه ملي دهو کراتیکه لار چی د ثور انقلاب دیر پالیتوب له پیل نه‌به مخکی نیول شوی وه اود ځاین امین او دهغه دپاند سم له هیواد پلور سیاست سره سم پریښودل شوی وه بیرته غوره او به مخکی ونیول شوه .

دافغانستان ددموکراتیک جمهوری دولت د اساسی اصولو به انګورو لو ،راهنمائه کو لو او د هغو د سر ته رسولو به پیل کو لو سره لکه ځنګه چی د افغانستان‌ولس دژوندانه به بیلا بیلو برخو کی پدلو نو له مینځ نه راغلل او مینځ ته راځی د هیواد د اقتصادی وروسته پاتی والی دله مینځه وړلو او دهیواد د ګرځندی پر مختګ به منظور کشیدګی پر مختګ به منظور کشیدګی پر دیر مختیا بی علمی پلانولو به سر ته رسو لو لاس اوږدی کړ .

دافغانستان‌ددموکراتیک جمهوری دولت پر خل میاد او سنیو تا ریخی مشخصو شرایطو به نظر کی نیو لو سره دملی ، دهو کراتیکو چارو دسر ته‌رسو لو کوشش به مخکی ونیو له چی داوسنی پراو له غوښتنو سره سم‌پی خپلی تاریخی دندی د افغانستان دد موکراتیک جمهوری دولت‌به اساسی اصولو کی خپری کړی.

لکه ځنګه چی به اساسی اصولو کی یی ګرځنده شوی‌دافغانستان دهو کراتیک جمهوری د دولت عملا دهیواد دانقصادی وروسته پاتی والی دله مینځه وړلو او دهیواد د ګرځندی پر مختګ لپاره علمی نګ لاره غوره کړیده.

ددی لپاره چی د عمومی‌او ګړی عد ف خوا ته ور ځ‌تر ورځی نر دیوالی تر لاسه او اوږده لار لنډه شی د ټولنی د مینځ له راو ستلو لپاره نړدی اوسیږی هدونه پاکل شویدی .

به نړدی هد ف کی‌دهیواد دچټک پر مختګ نګ لار تر سر ته رسو او لاندی ټول شویده چی اصلی هد ف یی د یوی سو کالی پو لیسی دمینځ ته راو ستلو به مقابل د ستونزو او خنډو نو لسته مینځه وړل دی .

به دی پر خه کی دهیواد دپولو لو پر او کو چنیسو ملیتو نو ، دو مونو اوقبا یلو دزړه پر کیوو نکی ورو سته پاتی والو نه د ښه کو لسو د سطحی د لو پولو او ډیره پرمختللی سو کا ل ژوند خواته دمعوی دهغو لسو و لیږدولو پخا طر دهو کراتیک پرو کرا م سر ته رسو ل کیږی .

دی لپاره چی د دی نرخ کی پرا لیږو یو نه تر لاسه ش دولت پنیپای ده جوړ دولتی پانګی اجو نی ډیرا ـ خپلا اوسپیاړتیا تر خنګ خصو صی پانګی اجو نی رجحاری ، وسائی ، وحار ی او دهغوی له غوږ پدلو سره مادی او معنو ی مر سته وکړی .

به نړدی هد ف سر پیره لیږی هد ف هم به روښا نه توګه پاکل شو یدی چی هغه دیری پر مختللی پو لنی شته کول او جو ړو ل دی.

دی هدف ته درسیدلو به منظور ښایسی چی نړدی هدف به او ی زغم سر ته ورسو ل شی ځکه چی پیره او دانقلاب خغلو ل دد ی په ځای چی ګډه و ګړی د چارو پرمختګ له خنډو نو اوهانو سره مخا مخ کو ی.

د افغانستان ددموکراتیک جمهوری دولت لیږی هدف د ملی ، دهو کراتیک پراو به وهلو سره د زیږسا له د ټولو پولو نو تشنو لاو دلو د پر تمین انقلاب له اسانی از ما نوتو سره سم دیوی لو ی نو لنی جو ړو ل دی ، تو ی راتلو نکی نو له اسانی سره جو ړ یدای تشی پلګی د ډیرو سمر ـ بنه نو‌ورزوړ ی مبارز ی برله پسی ماند ، نه ماتیدو ـ نکی تکل اوکلک پلور اوایمان پواسطه مینځ ته راتلای شی او پس ،دا تو له چو ړیدو ـ نکی ده او باید چی جو ړ ه شی .

(پای)

انعکاسات

در شماره های (۱۲۴) و (۱۳۰) روز نامه دو تن از خوانندگان ما حبیب الدین صدیقی از کارته آریانا و مجیب از کارته پروان طی نامه های جداگانه نسبت عدم موجودیت بیت الخلا دربعضی قسمت های لازم شهر کابل بخصوص با موجودیت این مشکل در مارکیت کارته آریانا اشتباه نموده بودند .

نامه نگار روز نامه ما در نظر داشت اهمیت این موضوع که مسلما نقش مهمی در امر حفظ الصحه محیطی دارد با رئیس امور صحی شاروالی کابل گفتگوی مختصری انجام داده که اینک فشردهٔ مطالب را غرض آگاهی خوانندگان خود عرضه میدارد :

« شاروالی کابل وهمچنان ریاست امور صحی شاروالی در حدود صلاحیت خود و یا در نظر داشت قدرت ملی ویوجودی شاروالی بیو سته متوجه این امر بوده و بخا طر جلوگیری از تلوث والود گی دشهر که باعث بر هم زدن حفظ الصحه محیطی و شیوع امراض گوناگون میگر دد تلاش ورزیده چنانچه به ارتباط دو صوع طرف انتقاد

این دو خواننده باید عرض شود که در مورد اعمار بیت ـ الخلا های مو قت و دایمی در نقاط مختلف‌شهر کابل اقداماتی صورت گرفته چنا نچه برای رفع این مشکل دو میرز ، در شهر نو دو میرز در پارک زر نگار و میرز های درمنطقه پارا نه، پارک تیمور شاهی ، پارک .

دهوری ، جوار کابل نداری ویک میرز درخیرخانه میباشد ویک میرز در باغ زنانه که نزد یک مارکیت کارته آریانا موقعیت دارد اعمار وعنقریب فعال می گردد با آنهم هر چند که مارکیت موجودهٔ کارته آریانا خودیک مارکیت مو قتی می باشد ولی ریاست امور صحی باالاتیم قبلا در مورد اعمار یک میرز در مو قعیت در ین قسمت نظر داده و تصمیم لازم درین باره اتخاذ گردیده که در آینده بسیار نزدیک این مشکل مرفوع خواهد گردید .

از : امان حمید

ابتکاری جهت رفع تشنج در منطقه

دولت جمهوری دموکراتیک افغانستان که به اساس مشی اصولی‌وانسانی‌خودهمز یستی مسالمت آمیز ، ایجاد فضای حسن نیت و مناسبات دوستی وبا همی رابا همسایگان خود یعنی ایران و پاکستان حلال کشیدگی‌ها وتشنجات موجوده به سویه منطقوی و بین المللی میداند باحوصله مندی‌ودرایت کامل تلاش نموده تا ابر های تیره و تار کدورت هایی که در اثر دسایس وزبان های شوم امپریالیزم جهانخوار در راس امپریالیزم امریکا فضای روشن مناسبات کشور ها ی این منطقه آسمان را مکدر و سا حتمه ازمیان برداشته شود و زمینه یک آرامش دایمی دربهنه کشورهای جنوب آسیا بشمول افغانستان ، ایران وپاکستان مهیا گردد .

واقعیت دولت جمهوری دموکراتیک افغانستان مترقی و ضد قبله مشی سیاست خارجی‌حکومت ، دولت وحزب دموکراتیک خلق افغانستان، همواره‌گی میکند و ولی آن از کشورهای همسایه یعنی ایران و پاکستان‌خواسته است تا بمنظور رفع اختلافات و کشیدگی های سیاسی که‌در اثر توطئه ریزی ها و دسیسه سازی های امپریالیزم امریکا شورو نیستان چین و نیروهای ارتجاعی منطقه پر مردمان ستمکشیده و عقایدیده این کشور ها تحمیل شده است دور میز مذاکره بنشینند و با درنظر داشت‌آرمانها وخواست های انسانی ووافعی مردمان شان راه حلی بیا بند تا با تطبیق آن امکان عادی شدن اوضاع سیا سی و بیجیدگی‌ها هایکه بصورت «کور کوه»در رشته مناسبات دو ستانه و برادرانه کشور ها به‌وجود آمده از هم باز گردد ومردمان این کشور ها های صلح وسعادت را هر چه بیشتر به خود نزدیک بیابند.

این اعلامیه که‌طرح آن از مشی اصلا مترقی و صلح طلبانه سیاست خارجی‌حکومت ، دولت وحزب دموکراتیک افغانستان به اساس پیروی از همین اصل انسانی اخیرا اعلامیه یی صادر افغانستان اعلامیه یی صادر کرد که‌طرح آن از کشورهای همسایه یعنی ایران و پاکستان‌خواسته است تا بمنظور رفع اختلافات و کشیدگی های سیاسی که‌در اثر توطئه ریزی ها و دسیسه سازی های امپریالیزم امریکا شورو نیستان چین و نیروهای ارتجاعی منطقه پر مردمان ستمکشیده و عقایدیده این کشور ها تحمیل شده است دور میز مذاکره بنشینند و با درنظر داشت‌آرمانها وخواست های انسانی ووافعی مردمان شان راه حلی بیا بند تا با تطبیق آن امکان عادی شدن اوضاع سیا سی و بیجیدگی‌ها هایکه بصورت «کور کوه»در رشته مناسبات دو ستانه و برادرانه کشور ها به‌وجود آمده از هم باز گردد ومردمان این کشور ها های صلح وسعادت را هر چه بیشتر به خود نزدیک بیابند.

این اعلامیه که‌طرح آن از مشی اصلا مترقی و صلح طلبانه سیاست خارجی‌حکومت ، دولت وحزب دموکراتیک افغانستان به اساس پیروی از همین اصل انسانی اخیرا اعلامیه یی صادر افغانستان اعلامیه یی صادر کرد که‌طرح آن از کشورهای همسایه یعنی ایران و پاکستان‌خواسته است تا بمنظور رفع اختلافات و کشیدگی های سیاسی که‌در اثر توطئه ریزی ها و دسیسه سازی های امپریالیزم امریکا شورو نیستان چین و نیروهای ارتجاعی منطقه پر مردمان ستمکشیده و عقایدیده این کشور ها تحمیل شده است دور میز مذاکره بنشینند و با درنظر داشت‌آرمانها وخواست های انسانی ووافعی مردمان شان راه حلی بیا بند تا با تطبیق آن امکان عادی شدن اوضاع سیا سی و بیجیدگی‌ها هایکه بصورت «کور کوه»در رشته مناسبات دو ستانه و برادرانه کشور ها به‌وجود آمده از هم باز گردد ومردمان این کشور ها های صلح وسعادت را هر چه بیشتر به خود نزدیک بیابند.

درلابلای‌آن خصلت وما هیت صلح بسندی و همز یستی مسالمت آمیز دولت مترقی‌ها مشهود است در واقع یکا نه وسیله یی است که میتواند کشور های برادر افغانستان ایران ، و پاکستان را در ساختمان جوامع نوین‌وآرمان‌های ملی و مردمی شما ن رهنمونی کند و در فروشاندن آتش تشنجات و کشیدگی‌ها در منطقه بین المللی نیز مهم ومؤثر واقع گردد .

دولت جمهوری دموکراتیک افغانستان پس از تحمل حمله ششم جدی که در پرتو آن بساط حمکروا پس [illegible] و مطیق العان امین این جاسوس و نو کر سر سپرده (سیا) برای صیغور از کشور محبوب ما بر چیده شد نه تنها طی اعلامیه اخیر بلکه بار بسار آمادگی خود رابه منظور ایجاد دنیای دوستی و همکاری [illegible] خنثی مداخلات بیهوده درامور داخلی افغانستان اعلام‌داشته است وآرزوبنموده همانطوریکه مقامات افغانی با در نظرداشت روابط نیک همسایگی‌نخواسته اندوسیخواهند خاک‌افغانستان مرکز وپایگاه تربیت‌و صدور عناصر تخریبکار به کشور و همسایه و منطقه قرار گیرد . همچنان از کشور های‌همسایه نیز خواسته شده ومیخواهد تاتکاراز‌نفاهمیریالیزم جهانخوار امریکا و شرکای جسرمش از آسوری اقیانوس پسان افعی به خریدن آغاز کنند و علمه شانرا در لانه مردمان‌ستمدیده کشور های جنوب آسیا که سالیان متمادی وطی قرن ها سرزمین های شان منابع خوبی جهت بهره برداری های ما ی و معنوی استعمار گران و امپریا لیستان بوده جستجو نمایند . همچنان حکومت جمهوری دموکراتیک‌افغانستان پارها از دولت پاکستان خواسته است تا کشورش را به سحنه تاخت و تاز فعالیت های شوم وغرض آلودسیاسی امریکای جهانخوار و چینی

(ص ۷)

http://rahparcham1.org

گزارشها و گفتگوها راپیرامون نه اوهرکی

خبر یال باتور

دروسی ژبی دلابراتوار څخه دوه نیم زره محصلان استفاده کوی

دفلا لو ژی دپو هنځی دروسی ژبی دزده کړی سمبال لابرا توار چی د شوروی اتحاد په مرسته توی برا تسنل شوی دی دپه اوو نی کی یی دوه تیم زره محصلا تو نه د ژبی دزده کړی لاره اواره کړی ده.

دغه مطلب دکابل پوهنتون رئیس انجنیر عزیزالر حمن سعیدی دور ځیانی له خبرپال سره دیوی مرکی په ترڅ کی څرګند کړ. اوزیاته یی کړه دروسی ژبی او سنسی دیپارتمنټ چی دنیر تعلیمی کال په پیل کی داد بیا تسو دپوهنځی په چوکاټ کی برا تسنل شوی او س دپوه داسی سمبال لابرا توار خاوند شوی چی هینه وال کولی شی په لنډه موده کی تو مو پی ژبه زده کړی اوبا یکی تخصص وا خلی. د روسی ژبی دزده کړی لابرا توار په دوو پړ خو و پشل شوی دی یوه پر خه یی دلابرا توار اصلی ګیډو نکو نکی دی چی په اختصاصی توګه دد ی ژ بی د ګرامر دفلا لو ژی په پر خه کی تخصص اخلی او د څو اتلو کد رو نو په و پاندی کولوسره ژبنی کمبود پوره کو ی دپلی خوا نه دنورو پوهنځیو محصلا نو نه هم دد ی وخت ورکوی چی په لابرا توار کی رو سی ژبه زده کړی.

البته ددی ژبی دزده کړ ی لباره پو ځمیر کور سو نه په دی لابراتوار کی شته چی دیرو کرا م سره سم یی تدریس جو یان لر ی. دهد لابراتوار تد ریسی موا وتنه اشاره وکړه او وی ویل هملا اوس په دی لابرا توار کی نیه تنه د شوروی اتحاد او د ری تنه کور نی استادان په زده کړه پو خت دی پایه وویل شی چی د لابرا توار ټول تجهیزا تاو تدریسی مواد د شوروی ا تحاد له خوا برا بر یږی، په دی دیپارتمنټ کی د رو سی ژبی ادبیات، دافغانستا ن معاصر تاریخ، فلسفه، ګرا مر او دښوونی او روز نی میتود او داسی نور مضا مین لوستل کیږی.

د رو سی ژبی د لابراتوار په لو مړی ټو لګی کی پنځو س او په دو هم ټولګی کی یی اتیانته په زده کړه پوخت دی چی البته د نورو زده کونکو دپاره هم جلا پرو ګرا م لری اودهر ټولګی لباره یی څلویښت تنه پی یو ګروپ ټ د ی په لا برا توار کی د رس ورکول کیږی چی په دی حساب په اوو نی کی دوه تیم زره او په میا شت کی لسو زره محصلا نو نه درس ور کو لی شی.

د کابل پوهنتون له رئیس څخه د لابرا توار دمشخصا تو په برخه کی پوښتنه و شوه چی په خواب کی یی وویل:

د ښوونی او ر وزنی په سیستم کی دسمعی اوبصری چارو عملیا ت زیا ت مؤثریت لری او دزده کړی سره په زړه پور ی مر سته کوی، د دکمپلکس ما شین جی د لینګا فو ن په نو م سره یاد یږ ی کو لی شی په انو ما ت وو ل سره پی له دینه جی کو م شور اوزور پیش شی دما شین په وسیله هغوی ته درس ور کړی او هیڅ داسی متو ز ی نشته چی دژبی دزده کړی په برخه کی خنډ شی ا لبته بر سیره به سمعی سیستم د لیکلسو تخته هم شته چی د ضرورت په وخت کی تر ی کار اخستل کیږی.

د کابل پو هنتو ن رئیس زیاته کړه د فلا لو ژی دپوهنځی په چو کا ټ کی دپښتو دری، انګلیسی، الما نی، عربی، فرا نسوی، هسپانوی او ښکلو هنرو نو دیپارتمنټ نه شته دی، دغه راز دلنګر هار پو هنتون هم روسی ژبی دزده کړی دپیارتمنټ لر ی چی لس تنه استادا ن یکی د رس ورکوی. ده دپهر نیو ژبو د زده کړی دپاره دد غسی لابرا توارتو برا نستل هم ویلل او هیله یی خر ګنده ه کړه چی په را تلو نکی وخت کی په دتورو ژبو دپاره هم دغسی لابرا توارو نه جو ړ شی، لکه چی دهسپا نو ی ژبی د زده کړی دپاره چی سپر کا ل یی دپیارتمنټ برا نستل شو ی دی او دکیو با له دو سټ هیواد سره دزیاتی همکار ی په باب مقد ما تی خبری شو ی دی. اوس د هسپا نو ی ژ بی په دیپارتمنټ کی دوه تنه کیو با یی استادا ن دد ی ژبی دزده کړی په بر خه کی زموږ همکار ان دی.

(۵مخ)

دفلالوژی د پو هنځی دروسی ژبی دزده کړی دلابراتوار تخنیکی جوړښت چی په علمی توګه عیار شوی دی.

پاپای خبرنګار سادر ولایات

سر انجام دشمنان انسان و انسانیت نابود شدند

به ادا مه صحبت ها و ګفتگو ها با مردما ن شریف ولایات کشور اکنو ن به ولایت بد خشان رسیده ایم شهریکه سالها ثروت سر شار ی را در خود نهفته داشته و سنگ های قیمتی آن به هزارا ن قصر در داخل و خارج شکوه و جلال بخشیده و جیبا را ن سلطنتی از کر مش صد ها هزار دالر در بانک های بادار ان شان سر مایه گذاری کرده اند. و کیسه های اجنتان خار جی چون حفیظ الله امین سفاک و خو ن اشام و دارو دسته جنا یتکار شس بر شد. اما آنها برای زیبا یی این شهر ثروت مند و آرامش مردما ن شریف و رنجدیده ه آن کو چکترین تو جهی نکرده اند و بمصداق این سخنی که میگو یند (کلال در کا سه یی شکسته آب میخورد) به همان حالت با قیمانده است ومردم این سر زمین کما کان در فقر بد بختی وبی دوایی بسر برده اند. معلوم است خا صیت آنهایی که بر ضد انقلا ب و وطن اند دشمنی با مردم می باشد. جای خو شبختی است که سر انجام دشمنا ن انسا ن و انسا نیت نابود شدند و اکنو ن زحمتکشا ن دلیر و با شها مت ما در هر نقطه افغانستا ن که قرار دارند دریا فته اند که بنای ظلم و بیداد گری و بران شده و دیگر کسی نخواهد توانست آنها را ما نند پرده شکنجه کنند. در ینگو نه یك فضای آزاد مصئون و مملو از خوشی است که زحمتکشا ن شهر نیمروز یاد آور تر ولایت بد خشان را پیما یی شکوهی در انشهر برده اند سه بودند که با انها یکجا درین را ه پیما یی شر دت کرد م. طی راه پیما یی و گر د هم آیی شان اعمال خرابکارا نه دشمنان وطن و انقلاب تقبیح کرد یدو بر ضد دشمنا ن انقلاب شعار های آنرا غر ... بد خشا ن و شریف آنها شعار ... که آنها یکبار دیگر ... و ارجاز شد بد شعارا ... به این عمل خیر ... دشمنا ن ابراز داشتند.

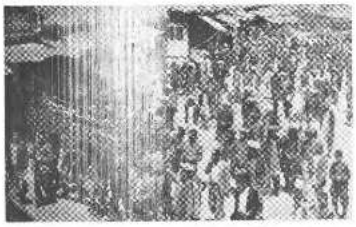

زحمتکشان شهر فیض آبادپیروزی های مرحله نوین انقلاب ثوررابا گردهمایی وراهپیمایی جشن گرفتند.

همه با اتفاق به ما جراجویا ن تفرین فرستاد ند.

این راه پیما یی ازتمام اقشار و طبقات اعم از معلمان و متعه مان مکا تب، مامورین و زحمتکشا ن شهر فیض آباد تشکیل یافته بود که چون سیل بی امان از بازار ها و کوچه ها رد شدند و به لیسه کو کچه این کانو ن علم و تربیت سا لم فر زند ان آنب پار رفتند که در آنجا هزارا ن جلد کتب علمی و درسی و مهمتر از همه قرآن مجید این بکا نه کتاب مقدس مسلمانان را کروه اشو بگرا ن و ضد انقلابی طعمهٔ حریق سا خته در ختم میتنگ آنها قا طعا نه تصمیم گر فتند که در ظرف یك هفته مجدد ا مکتب را اعمار نما یند تا فرزندا ن شا ن از درس و تحصیل عقب نیا فتند و هر کدام داوطلبا نه حاضر شدند یك مشت پول برای عمرا ن مجدد مکتب و جبرا ن خسار ه وارده بپردازند که در ظر ف چند دقیقه در حدود مبلغ هفتاد هزار افغا نی جمع آوری شد که این کمك ها هنو ز هم ادامه داشت.

«۷مخ»

دوریغیانی خبریال

تیر کال د کابل بر ښنا موسسی ۱۰۴۷۲ میتر ونه لګولی دی

په ۱۳۵۸ کال کی د بر ښنا د محصول له درکه ۴۳۴۴۰۳۰۰۰ - افغانی تر لاسه شوی دی

دکابل بر ښنا موسسه چی داوبو او بر ښنا دوزار ت د انرژی دسکتور پو واحد دی په هکه کی ده دبر ښنا دتوزیع تمدید او نوری مربو طی چاری لکه څرنګه چی ښا یی سر ته ورسوی په ۱۳۵۸ کال کی ۱۰۴۷۲ میترونه په بیالو بیلو پروژو کی نصب شوی دی. او په همدی موده کی ۴۳۴۴۰۳۰۰۰ - افغانی تحصیل شوی دی.

دا مطلب دکابل بر ښنا د موسسی رئیس انجنیر عبدالستار صافی دورځیانی دخبریال سره دیوی مر کی په ترڅ کی څرګند کړ او زیاته یی کړه په مجموع کی دغه ریاست دکابل ښارته دبر ښنا دانرژی د رسولو وظیفه په غاړه لری او دکابل بر ښنا کار کو نکی درنو ښاریانو ته یی له خنډه دبر ښنا په رسولو بر سیره د بر ښنا توزیع دنوو شبکو تمدید او دهغو زړو شبکو اصلا ح کول شامل دی چی ضرر او خطر یی خلکو او دولت ته متوجه وی لکه د بر ښنا څخه دناوړی استفادی مخنیوی او د بر ښنا دهوایدو تحصیل دیادونی وړدی.

ده زیاته کړه دنوردبرتمین انقلاب په یری سره دژوند په ټولو ساحو کی دکار اوفعالیت زمینه برابره شوه او د ټولو هغو راز ناوړه استفادو مخه ټبول شوی ده چی داستبدادی رژیمو نو محصول وو.

خو بیا هم دبر ښنا دانرژی څخه دناوړه استفادی دمخنیوی لباره دکابل بر ښنا کار کونکی تر وسه وسه کو ښښ کوی او لاری چاری یی لټو ی دمثال په تو ګه هغه میترونه چی په کورو نو کی لګو ل شوی دی دبر ښنا دشبکی داصلا ح په وخت کی د کورونو څخه ایستل کیږی او دبر ښنا دمو سسی په مخصوصو صندوقونو کی چی دکورونو څخه دباندی ایښودل شوی دی نصب کیږی.

دکابل بر ښنا رئیس د بر ښنا څخه دناوړه استفادی د مخنیوی په برخه کی معلو مات ورکړ اووی ویل:

دکابل بر ښنا موسسی ګرځنده ګروپ دښار په بیلو بیلو برخو کی دچنګاښ اچو نکو دنیو لو او تورو سر غړو ونکو دمخنیوی دپاره او ددغه راز د ځانی او مالی خطرونو دلری کولو په منظور چی په بر ښنا پوری اړه لری په پوره جد پست سره خارنه کوی او متخلفین دمقرراتو سره سم جریمه کوی چی البته په دغه هکله تغد ی جریمی، دمزی پری کول او دبر ښنا له ا هتیاز څخه یی برخی کول شا مل دی.

کله چی له نو مو ړ ی نه پوښتنه و شوه چی دکا بل بر ښنا ریاست له څوا په ۱۳۵۸ کال کی څو مره کورونو او موسسو نه نوی بر ښنا ورکړ شوی ده او په دی برخه کی څه سنونزی موجودی دی؟

په ځواب کی یی وویل د کابل بر ښنا دریاست کار کو نکی وظیفه لری چی دکابل هغو در نو ښاریانو ته چی تر اوسه بر ښنا نلری بر ښنا ورکړی خو په دی لار کی ځینی عمده سنو نزی شته چی هغه دیوی خوا نه دتخنیکی اوا زمولکه ترانسفارمر، ټین، کیبل، سوچ او داسی نورو لوازمی او له بلی خوا دبر ښنا توزیع دتولیدی فا بریکو دظر فیت سره مستقیما اړه لری دهمدی اصل له مخی دی چی دبر ښنا هغو تولیدی فابریکو چی کابل ته بر ښنا ور کوی دستو نزو په نظر کی نیولو سره کوښښ کوو چی دکابل ښار یا نو ته دامکان په صورت کی نو ی بر ښنا ورکړو لکه چی مخکی وویل شول تیر کال ټو ل ۱۰۴۷۲ میترونه په خیر خانه مینه، پغمان او دکابل دښار ځینی نورو سیمو ته ور کړه شوی او اصلاح شوی دی چی دی جملی نه پنځه زره میتره نوی توزیع شوی دی.

دی دبر ښنا عوایدو او تحصیل ته ګو ته و نیو له او زیاته یی کړه ددی موسسی دکار کوونکو دزیار له مخی یوازی دروان کال دحمل په میاشت کی دبر ښنا دلګښت له لاری تحصیل شوی عواید (ص ۷)

داوبو او بر ښنا دوزا رت دآقاعلی شمس دسا ختمانی شاپ کار ګران دکارکولو پهچال کی

http://rahparcham.org

رخدادهای جهان ... دنیای پیرامون

زندانیان سیاسی فلسطین: چگونه از پشت شیشه های آهنین مبارزه کردیم

ترجمه ع . نسیمی

کمال نماری

(قسمت بیست وچهارم)

ما ازینکو نه د سا یس نفاق اندازی ها یی اطلاع نبودیم ، ما دشمنی را میشناسیم که دشمن همهٔ ماست و یك زیان رابکار می برد که عبارت از شکنجه است و یا همهٔ ما حرف میزند .مامور استخبا رات هر کدام ما را بدفترش احضار ودر بار ه وضع سیاسی از وی سوالاتی میکرد . البته این کار توسط مامور صورت نمیگرفت تا شخص زندانی را از لحاظ سیاسی بدچاره دهد، بلکه میگفت :«در داخل زندان یکعده مجرمین و آدمکشان وجود دارند از آنها اجتناب ورزید ، می خواهیم آنها را به زندان دیگری انتقال بدهیم . درنظر داریم تاچند ماه آینده یکعده زندانیان خوب اخلاق ، را آزاد کنیم . بنابرین در هیچ اعتصا ب اشتراك نورزید .»

هدف چنین افوا هات از آغاز شناخته شده بود ، هر کسی میخواست دربارهٔ چیزی که شنیده است حرفی بزند ، باید منبع آن راهم میگفت ، هر کسی که با دشمن مواجه شده ، باید در بارهٔ آنچه بین شان گفتگو بعمل آمده به تفصیل صحبت کند . این شیوه در میان مبارزین تعمیم یافت و آنها وظیفه و مسوولیت خویش را میدانستند .

وحدت ملی :

دشمن ، یك مبارز را از دیگری تفریق نمیکرد ، همه یکسان محکوم ظلم و توهین وتحقیر بودند. از ینرو ما بنیان یك وحدت ملی را گذاشتیم و کمیتهٔ را که بنام (کمیته انسجام) یاد میکردیم ، تشکیل دادیم .هر ساز مان فلسطینی که داخل زندان بودند ، از یك تعداد معین اعضاء نمایندگی میکردند تصامیمی که از طرف کمیته اتخاذ میگردید ، محصول نظریات همه بود . هر کس حق داشت در بارهٔ هر موضوعی بحث کند . این فضای دموکراتیك به ما نیرو داد تا به اعتصا بات طولانی تری اقدام کنیم . رشته وحدت و همبستگی در بین زندانیان خیلی مستحکم گردیده بود وانعکاس دهندهٔ وحدت واقعی ملی بشمار میرفت. اگر یك مبارز تارنجی در یافت میکرد ، آنرا با رفیق همرزم خود تقسیم میکرد ولو یك بخش کوچك هم میبود و اگر رفیقی بیمار میشد ، همه از او مواظبت میکردند .

به افتخار میتوانم بگویم که مبارزین داخل زندان به یك سطح در خشان سیاسی رسیده بودند .احترام خویش را بر زندانیان خود تحمیل کرده بودیم ، هر کسی یك زندانی را لت و کوب میکرد، خودش کوبیده میشد و مقامات مربوط زندان او رابه جای دیگری انتقال میدادند تا بار دیگر وی را یافته نتوانیم .

به تدریس همه مضامین درسی از امحای بیسوادی گرفته تا سطح تعلیمات ثانوی آغاز کردیم .علاوه تا صنوفی برای دروس مترقی نیز وجود داشت ومن ریاضی درس میدادم . تعلیم سیاسی فراموش نشده بود و در دو بخش صورت میگرفت :

۱ـ تعلیم سیاسی ملی : این بخش شامل تاریخ مسالهٔ فلسطین و مبارزهٔ مردم ما بود . گرچه معلومات خویش را از منابع صهیونیستی بدست می آوردیم ، ولی میتوانستیم با درك حقایق تحریف شدهٔ تاریخی، نکات واقعی آن را درس بدهیم و حتی مطالبی را از منابع غیری ترجمه کنیم .

(تا تمام)

پیکنگ نو ره خپله خیره نشی پتولی

سناتك

له یوی اوردی مودی نه را په دی خوا په تری کی یو لړ بدلونونه او پیښی مخ ته راغلی دی . ملتو نه او وګړی یو رنګشوی او له امریالیستی ښکلا ګګرو خوا کونو نه بی خبلواکی ترلاسه کړی دی . ښکلا ګګر او امریا لیستی خواکونه هم په دی لټه کسی شویدی چی واړه هیوادو نه وخړی او تر خپل استثماری لاس پری لاندی بی راولی .

موږ دری په هر ګوټ کی مترقی او ارتجاعی پاڅو نو نه او اوښتو نو نه و لیدل . کودتاګانی مو ولیدلی چی وشوی او د انقلاب لوم یړ ی کیښودل شو او پیاوړ و لیدل چی دغه ډول ارتجاعی او انقلابی ضد کودتا ګانی خنګه دملتو نو له قهر او غضب سره مخامخ شوی . ریښتینی ا و ګړ ئی انقلابو نه مو عم ولیدل چی دحتکو په اراده او د حتکو له خوا سر ته ورسیدل او د حتکو لهخوا یی ملاتړ وشو . دانقلابونو،اوښتونو ترخنګ دشینو هیوادو نو مشران به دی برابالیشول چی اوښتونو نه په خپل اصلی انقلابی محور و وخرخوی خو خینو په انحرافی بنی سره دله پیښو نکی حطاکانو لاره و لټوله او دخپلو پرمنی او شخصیت پالنی تر سیوری لاندی یی انقلا بی قانونمندی ته داسی تغییر ورکړ چی همغه دیر یوالی،ارتجاع او امپریالیزم په ګټه وخرخیدل دغه تریخ وا قعیت د آمریکا هندو چین نه سیا سی اوتشکیلاتی بدلو نو نو کی د یر نیسه خرګندیدلی شی دوی دخان ـ پالنی او شخصیت پا لنی د اصو لو نه اساس کی ښی کړ نلاری وپاکی چی دوی نامغه سو مراموتو دتحقیق به لاره کی دمغلیو نو تو یا کو او سیخپلو انسانانو و یی وریبدلی دوفت له تیریدوسره ددی هیوادو مشری وله پرو خانګړی پالیسی غوره کړه او په ارتجاعی بنی سره یه نړ یوالو پیښو کی پاتی شو.

ددی هیواد رهبر ی چی امریکا او نور امریا لیستی خوا ګونه یی دخان او دشریت نه پښوتکی دیښمنان بلل او د معنوی نه عکلابی له تیرولو نه وګړ مصنوعی تبلیغات کړول په خپله دمغوی په دام کی ونښلل او دمغوی تر خنګ د دیدل اوه هندو چین یه پیښوکی یی په ډاګه دامریکا له امپریالیزم نه یلوی اعلام کړه چی دامریکا بوشی قدرت دی به وینام کی پاتی شی .

دمنګرو ملتو نه اوویشتمه غونډه چی دپیکن داسنا ز ی وینا ددی حقیقت ښکا رندو ی ده .

او کوم وخت چی نیکسن پیکنګ تلاړ په وینام باندی دامریکی تیری او یرغل نړ ی سخت شو او دپیکنګ به دلیل پرو ګرام کی داسی طر حه وشوه چی به نړی کی دی د سوق الجیشی فعالیتو نه زیات شی . اسرا ملو ته دی دخانونو الو نکی وزکړل شی .

(نوروبیا)

دګرمن نورالحق علو می

دوستی افغانستان واتحاد شوروی

اردوی رهابی بخش شوروی درخدمت صلح ورفاه اجتماعی

جها ن اکنو ن بصورت مشخص به دوا ردو کماه تقسیم گردیده است :اردوگاه صلح وارد وگاه جنگ که باساس این صورتبندی تضاد عمیق ماهیوی بین این دواردو گاه وجود دارد و پایه های تشکل این دو ،رو ی دو اسلوب معین دریر جرد پایه یده های اجتماعی استوار است . اسلو ب اردو گاه جنگ یعنی کشور های امپریالیستی که در راس آن امریکا قرار دارد استوار بر پایه های غیر منطقی و غیر علمی ضد دمو کرا تیستو کرامت انسا نی است . اسلوب معین اردو گاه صلح را وا قعیتی تشکیل میدهد. این اسلو ب در بر خورد با پدیده های اجتما عی،منطقی، علمی ، د موکرا تیك وانسانی است .

بدین معنی که از سنتیمن نوپا گیهنه دفاع مینماید تغییر و تکامل را امر ناگزیر پدیده ها میشمارد و از هر حرکت تا ریخ و سیر پیش رو نده آن در جهت انسانی شدن منا سبا ت اجتما عی پشتیبانی قاطعانه به عمل می آورد . دوستی بین خلق های افغا نستان و اتحاد شوروی باساس اسلو ب اردو گاه صلح بنیا نگذاری و راه ترقی و تکامل خود را در پیش دارد . خلق شوروی به حقانیا تیکه بر ضد استعمار گرا ن به مبارزه بپا خاسته اند کمك مستقیم اقتصا دی نشا می نموده و مینماید .

از نا سیس روابط دیپلوماتیك سیا سی بین افغانستان واتحاد شوروی سوسیا لیستی شصت و پنجسال میگذ ری میشود که در طی این مدت طو لا نی روابط عمیق دوستی و حسن همجوار ی به تحکیم کا مل خود رسیده و ریشه ها ی این دوستی عمیقا رشد یا فته است .

دوستی بی شا یبه پیکه سر آغاز آن پیکار مشترك دو کشور را در جهت یار چه کرد ن دوا ضع امپر یا لیزم در منطقه جلو میبرد علی ـ الرغم متشکل اندازی ها دسایس و تو طیه های بیشمار دشمنا ن از آزمو ن زمان پیروز مند بدر آمد .

مادر طی شصت و یك سال با وجود یکه ازمساعدت های تخنیکی ، اقتصا دی ، تحصیلی ، راه سازی ،عمرانی وغر هنگی ا تحاد شوروی سو سیا لیستی بحد کا فی بر خورد ار بوده ایم اما عقد قرار داددسمبر (۱۹۷۸)رشد وتکامل روند انقلابی را بسا حفظ بر اسیب وروش علم اسلامی و قما یلیت مز یددرین راه از جانب کشور ما نیز در برابرتو طیه و د سا یس ارتجاع وامپریالیز م تجاوز کریین المللی تضمین مینمود که خود نقطهٔ عطفی درتاریخ ما جسا ت افغانستان انقلابی واتحاد شوروی سوسیا لیستی شصت و پنجسال میشمار میرود .

(تاتمام)

توجه به اطفال ضروری تر از تجملات مولد آلودگی است.
(کارتون از منابع مل متحد)

از مجلهٔ آسیا وافریقا

ترجمه :ه .برهانی

مبارزهٔ خلق عرب فلسطین برای بدست آوردن حقوق شان

(قسمت سوم)

این موقف بیشتر ازحقایق عینی ریشه میگیرد وزا ده یا ـ لیسی است که از طـرف اتحاد شو روی در مـورد مسا یل فلسطین و خلق ها تعقیب شده است. اتحاد ـ شوروی ساز مان رهایی بخش فلسطین را از ابتدا ء تاسیس آن به رسمیت شنا خته واز عیچگونه مساعی در راه ستی وا نکشا فروا یـط دو ستا نه باین ساز مان به حیث نماینده قانونی خلق عرب فلسطین دریغ ننموده .

بازدید یک هیا ت ساز مان رهایی بخش فلسطین ا ز اتحاد شو روی در ماه اکتوبر ۱۹۷۸ که تحت ر هبـر ی یا سر عر فا ت صورت گرفت گام بزر گی بسوی استحکا م بیشتر روا بط بین اتحا د ـ شوروی و ساز مان ر هایی بخش فلسطین بوده. وسایل از تباط جمعی این را درنتایج ملا قات تاکید کرد، که هردو جانب معا هده جدا گا نه بین مصر واسرا ئیل را کـه در کمپ دیوید با کمکـ امیریا لیزم جهان خوار امریکا به حیث یك تو طئه علیه اعراب به امضاء رسیده بود محکوم کردند . هدف ایـن معا هده کمك با اسرا ئیل بود تا بتواند در سر زمین عرب ریشه دواند، به شمو ل سر زمین که متعلق بـه فلسطین است وخنثی کرد ن تامین حقو ق ملی خلـق عرب فلسطین بود.

شاملین مذاکر ات متیقن بود ند که معا هده جدا گا نه بین مصر واسرائیل کـه در وا شنگتن طر ح شد ، وا نمـا ثبوت این با لیسی ضد اعراب بود .

اتحاد جمعی سبب شد که هر دو طرف تصا میم اتخاذ کردند تا مبارزه ئی را بر ای به وجود آورد ن صلح دایمی در شر ق میا نه ادامه دهند .

اینها متیقن بو د ند کـه این چنین صلح میتوا ند منتـج به خرو ج بلا قید وشر ط عسا کر اسرا ئیل از تمـا م مناطق عر بی را که در۱۹۶۷ اشغال کرده بودند شود . و همچنین منتج به بـا میین حقو ق ملی و مشرو ع خلق عر ب فلسطین به شمـو ل حق خود مختا ری وتا سیس یک دولت مستقل که حـق مسلم اینها ست تا بـه خا نه های خود مطا بق به ماده ملل متحد باز گردند میشود .

«اتحاد جما هیر شوروی مسا عدت همه جا نبه بـا خلق ما مینماید . بطور مثال،در مورد تر بیه بر سو نل های علمی ومتخصصین وسا حات مختلف یاد ا همکا ری مینماید. کافی است یاد آور شوم که در حال حا ضر هـزا ر ان محصلین فلسطین د رمـوسسا ت تر بیتی عا لی ایـن مملکت مصروف تحصیـل اند .»

(تاتمام)

انعکاس تحریم امریکایی المپیك در مطبوعات

کمیتهٔ جهانی المپیك و کمیته سازما ند هی المپیا ۱۹۸۰ در مسکو کز ا ر ش دادند که ۸۹ کمیته ملی المپیك در خوا ست عـالی اشتراك را به بیست ودوپنجین دوره مسابقات تا بستا نی جهانی فر ستاده اند. ایـن عده شامل اکثریت ا عضاء نهضت المپیك است. مهلا تمام تیم های برازنده بـه المپیا مسکو و ر زشکا ر ی می فر ستند.

متاسفانه، بر خی کشورها به شمول بعضی کشور ها ی آسیایی از نهضت المپیـك کناره جسته ور زشکا ر ا ن خویش را از ین جشن ها ی ورزشی و امید های المپیك محروم سا خته اند.

روز نامه امریکایی لا س انجلس تایمز این را می پذیرد که کمیته های ملی المپیك در سراسر جهان، سر پیچـی تحریم پریز یدنت کار تر خم نکرده اند. آن کشور هایی هم که این مخاطره را ا ستقبا ل کردند فشار زیادی بر کمیته های ملی المپیك خویش وارد کردند.

این فشار هاتنها سیاسی نبود حکومت وا شنگتن از وسایل مختلف فشار به شمول با ج روی کار گرفت. ر هبر ا ن برخی کمیته های معلوم الحال المپیك به مقا طعه بیست و دو مین المپیا مجبو ر گشتند.

برطبق ادعای وا شنگتن هدف ازین تحریم محکو م نمودن به اصطلاح «عما حمله شوروی» در افغا نستان بود. اما این وا قعیت که اکثریت قابل ملاحظه کشور جا معه ورزش جهانی در المپیـك شرکت می کند نشان می دهد که موقف وا شنگتن در برابر تحولات افغا نستان از حمایت گسترده جهان برخورد ا ر نیست.

واضح است که تحو لات افغا نستان برای کار تـر پهانه یی برای در خوا ست تحریم المپیك ایجاد کر د . حقیقت اینست که عامـل ابتکار خیلی بیش از وا قعات افغا نستان به وجود آمد د ر ۱۹۷۳ ریچارد نکسن فاطمانه گفت که مسابقات المپیـك هرگز در مسکـو صورت نخواهد گرفت.

تحریم حاضر خط معینی از روش حکو مت ایالات متحد ه است.

شیخ الاحد رئیس کمیتـه ملی کویت طی مصا حبه یـی گفت که: همین که تصمیـم گرفته شد که مسا بـقا ت المپیك در مسکو دا بر شود، واشنگتن دست به هر گو نه وسایل تخریبی برای جلـو گیری ازین کار زد.

واشنگتن برای این منظور طرح داشت که از بر و بلـم های به اصطلاح حقوق بشر یا هر برایام دیگر استفاده کند، اما سر انجام افغانستان را انتخاب کرد.

ناظران عقیده دا رند کـه موقع بر یزیدنت کار تر د ر برابر المپیك، نمی تواند ا ز خط مشی خارجی ارجدایاشد. آنچه که این خط بدان رهنمون می شود عبارت از مقا حمله نظامی آشکار در ایـران، خصومت پشت پرده با افغا نستان و تخریب دیپلماتیك و ر

از نشریه های جهان

اروپا ست. عده یی این خط را خط ضد دیپلماتیك می خوا نند. ولی آیا تحریم المپیك هم روی همین خط استوار نیست؟

موسس المپیـك مد ر ن پیردو کو بر تین گفت کـه ورزش یکی است میان مردمان برای چند دهه، مسا بقا ت برابر المپیك، نمی تواند ا ز صلح و دیپلماسی دفاع کند.

این رادیـو ورزشی ر لیس فدراسیون جوانان هند گفت، این است که حتی هم پیمان های ناتو هم از این مقا طعه کارتر ابراز پشتیبانی نکردند. چندین کمیته ملی المپیـك اروپائی غربی از حما یت این بازی سیا سی وا شنگتن سرباز زدند.

http://rahparcham1.org

کار . . . کارگر . . . کرگر . . . خمکه . . . کار . . . کارگر . . . کرگر . . . خمکه . . . کار . . . کارگر . . . کرگر . . . خمکه

(دلومړی مخ پاتې)

دثور انقلاب کړیدلو خلکو...

سوکالي په سوغات داوړه.

خو دثور دپه شانه ثلوتکی انقلاب له پرې وروسته اوپه تیره بیا دهغه له پشپړتیا پس نوی پړاوروسته دانقلاب او خاکو دژغورنې پړاو چې د هغه په نتیجه کې دامپرنډ سي .اي.اي دهغه ملګار اوتکمار جاسوس تور مخې او چنایت کاره بانډوراسکوروشو .

امپریالیز م او په سر کې د امریکا امپریالیز م اود چینې پراختیا غوښتو نکی شئونیزم د سیمې ارتجاعي ثولسو ،د اسرائیلو صهیونیز م اود مصر ارتجاعي د ثوطنو په زیاتولو سره له خپلو ثولو امکاناتو خخه په کار اخیستني سره په بې شرمي سره هخه وکړه چې د افغانستان کړیدلی خلک به انقلاب اود هغه په ګډ ریاندی بې باوره کړي .

د وطن دړنګا رنګ دښمنانو له خاینانه توطئو او دسیسو سره سره د افغانستان د خلک دموکراتیک ګوندا د افغانستان د موکراتیک جمهوری دولت دثور د پریالی انقلاب اود هغه دپشپړتیایی نوی پړاو دارمانونو دسرته رسولو په لارهکی په پخوګامونو په ټینګه اراده او پاخه عزم سره په مصممانه او غوخه توګه پرمخ خی .

د وطن زیار ایستونکو!

د وطن دښمنانو پښې او ښکاره لمسونې او توطئې نه پوازې دهغوی د جنایت د کسبګری د ژورتیا خر ګندوی دی بلکې د ثورانقلاب اود هغه د نوی پشپړتیایی پړاود پراختیا او ژورتیالة تثبیت خخه د هغوی دوړ ې په ورخ ریاتیدونکی ویری ښکارندوی دی .

پدی بیغا م کې دکارګرانو **د پووالی په ټینګار زیاته شویده.**

دوطن پټمنو او میارزو **کارګرانو!**

په دغه شان خاصوشرایطو کې چې زموږ ګران وطن او زموږ انقلاب ور سره مخامخ دی د ثولو زیار ایستو نکو وظیفه ده چې خپلې لیکې لاپسې نژدې کړي د افغانستان دخلک دد موکراتیک کوند په مشری دخپل پووالی په ټینګښت سره خپل ټول قوت د کورنیو ټیټ صفتو او پلورل شویو دښمنانو پر ضد د امپریالیز م او د هغه د رنګارنګ توطئو پر خلاف تنظیم کړي .

دوطن زیار ایستونکواودوران چوړونکو کارګرانو !

دکابل ښار په خپلو ښو و نخپو کې دورومنیو ورځو پیښې د هغې هغې ښکارندې د دې چې دثوری ارتجاع او د چینې لوښی غوښتونکو د قوت او هغو ارتجاعي قوتونو لخوا چې د افغانستان د خلک د د موکراتیک ګوند په مشری دثور انقلاب او د هغه دپشپړتیایی نوی پړاو له ژور تیما خخه ویرېدلی دی ناراميو ته دزده کړې دچاپیریالونو درا کښلو او په پای کې امپریالیز م اود انقلاب ضد ته دخدمت لپاره کیږي .

طبیعي ده چې دغه راز نښتو او کړ ګیجو نو له پراختیا خخه پوازې د هیواد دکړیدلو خلکو د کټو دښمنان ګډه واخلي او ا نقلاب ته په تاوان ورسیږي باید هوښیار اوسو ا وپه دغه خطرناکه لومه کې ونه ښلو .

د افغا نستان د اتحادیو مرکزی شورا د امریکا د امپریالیز م اود هغه د چینې ټیټ صفته انډیوالانو دبې سره دروغ ویلو دمحکومولو شامنه او دخپل هغه دروند مسئولیت له مخې چې دوخت په دغه حساسه مقطع کې یې په غاړه لری دوطن له ثولو زیار ایستونکو مترقي قوتونو اوپه تیره بیا پټمنو زده کوونکو خخه غواړی چې په انقلابي هوښیاری سره دغه توطئې شنډې کړي د خپلوتو هخه ونیسی او لمسونکی عوامل یې رسوا کړي .

پدی بیغا م کې زیاته شویده .

د وطن مبارزو کارګرانو!

دزیار ایستونکو جنګیالی پووالی د سولې او آزادی اود هیواد دسوکالی ا و نیکمرغی پرمختګ او ترقي ضا من دی. دافغانستان دخلک دموکراتیک ګوند د جوړیدو له وخته‌تو خو خله دثولو ملی دموکراتیک قوتونو دیووا لی په ضرورت ټینګار کړیدی اود هغه دتحقق په لاره کې یې برلاپسی هخه کړیده .

او دافغانستان دخلک‌ددموکراتیک ګوند له مهمو او مشخصو اقداموتو خخه یو هم دجدی دشپږمې‌نیټې دژغورنده پا خون له‌پری دروسته‌دپارتی وطن دملی متحدی جبهې اعلام کړ ی ده .

ده په ډاګه کې د ثلاثو زی دپو هنځی په جو کا ټ کې دروو سی زیږ ی د سیمیا لا ـ پرا توار پرا نستل یو کمپور اقدا م و کا ته او دا ډ یسی ور کړ چې دد وستو هیوا دو ـ نو دمرستو په اړ کې یـــه دپشپړ نور لاپرا توار و نه هم په راتلو نکي وخت کې یو په بل پسې پرا نستل شي .

دوطن دزیار ایستونکو دوطنپه‌ګرانو کارګرانو او زیار ایستونکو وظیفه ده چې دثور دپرتیب انقلاب او دهغه دپشپړتیا پس نوی پړاو دارزښتونو دثباع په خاطر دخکې دتمامیت ،دملی خپلواکی اوملي حاکمیت‌دثباع ابباره د افغانستان د خلک ددموکراتیک ګوند د دو هم تاریخي پلینو م دمصوبو دتطبیق اوپه پای کې‌دیوآباد، مفتدر ،آزا م او سمسوراوفغا نستان دهغه افغانستان د چوړولو په خاطر چې ثولسی ثولنیزی شتمنی یی په زیار ـ ایستونکو پور ی اړه ولری.

دافغانستان د خلک ددموـ کراتیک ګوند په مشری‌دپارتی وطن‌په پراخه ملی جبهه کې متحد شی

پیغام پهدغو شعارونو سره پای ته رسیدلی دی .

پریالی دی‌وی د افغانستان دخلک دموکراتیک ګوند دهیواد دکارګری طبقی او ټولو زیار ایستونکو مخکښو.

ـ ورانډی دافغانستان دخلک ددموکراتیک ګوند دمرکزی کمیټی دوهم پلینو م دمصوبود تطبیق په لور .

ـ ژوندی دی‌وی دافغانستان انحادیی .

ـ مړه دی‌وی‌دانقلاب اوخلکو دښمنان .

«پ»

ببرک کارمل په داسی حال‌کی چی دکارګرانو دیوتن‌له‌خوا ورته دکارګری اتحادیو دغړو په نمایندګی د ګلو کیډی‌وړاندی شوی ومنله . (د باختر عکاسی)

(دلومړی مخ پاتې)

دافغانستان دکارګرانو...

غرور او ویرا ته دخپل قهرمان مخکښ ګو ند . دافغا نستا ن د جنګ دموکراتیک او ند ـ هیواد دکارګری طبقی او ټولو زیار ایستو نکو ګو ند دنـــور دیریالی او په شانه ثلو نکی انقلاب دمهری ګرو ثکی قوت دفیصلو او مصو بو په کلکه ملاتړ کړی او کوویږ .

دثور دژ غور نده انقلا ب دډفاع په سنګر نو کی مـــو قربانی ورکړی او ور کوو یی شهیدان دشوی یو او به دی لاره کی شهادت ویاړ او افتخار ګټو ،موږ ګونډی لرو، مو ږ پیمان لرو او موږ دانقلا ب دډفاع پهلاره کی خپل خواږه بچی له لاسه ور کړیدی .

په زرګونو زړور او بـــه وطن مین کارګران او بز ګران دثور دویاړلی انقلاب او د هغه دلوی پړاو دډفاع په کمیټـــو کی و دریدل او به میړا نه یی دانقلاب دسا تنی پهلاره کـــی دشهادت پیالی وخښلی ،

«دروز د انقلاب د لاری پـــه شهیدا و کارګرانو اوبزګراوه

موږ داسی قهر مانان لرو چی غریبی جو نګی ی یـــی وسوزیدی ، بچی یی تباه شول تور سری یی وخوریدی جـــو بیا هم په یوه حادر کی خیرن واسکټ شکیدلی ګر یوان ، لوخی اینی رسیدلی زیـــره له غرور او میړانی خخه پـــه ډکه خبره کی دخپل انقلا بی هیواد له عظمت او افتخاراتو نه به ډکو سر درو کی پـــه خپل ټولنه سره بیا بیا دثور دبر تمین انقلاب ، د خپـــل قهر مان کو ند او د خپلـــو شرافتمند و خلکو دشرف او ناموس دسا تنی ویاړ لـــری او هیڅا نه به میړانه او وطن پرستی کی ماړه نږدی .غدار امین دسی.اي.اي نو کـــر او دهغه پاند ګونډ او دو لست په دتنه کی دامریکا دسمسـ ی وژونکی امپریالیزم په خو ښه او دستور ناخوان مردا نـــه او خاینانه ناروا وکړه د خلکو شرف او ناکوالی نه یی پـــه سبکه سنګر کړ او کتل خـــو دخلکو کر کی ، نفرت اوغضب دی وخوړ او له منځه لاړ .

دافغانستان دخلک دموکراتیک ګوند ، د هیواد دکارګری ، طبقی او ټولو زیار ایستو نکو مخکښ ، له ډیرو ګوزارونـــو او سختیو سره سره ۱۳۵۸ کال دجدی په ٦ نیټه په خپل پشپړ تیایی دوران کی خپـــل اصلی اوری پیدا کړ .

موږ کارګران او ثـــو ل زیار ایستو نکی دلوز دنـــه ماتیدو نکی انقلاب پوره بری او دمر تجمیو نه پوره لهمنځه تلو او ماتی پوره پاور لرو اودا په داګه وایو ، هر هغه خـــوک چی دانقلاب او د خلکو کیـــو نه زیان ور سوی په خپله به زیانمن شی او به بی شر می سره به دله منځه تلواو نابودی به کنده کی ولویږی .

مو ږ کارګران‌دخپل قهرمان او ویاړلی ګوند چار چا پیره داوسدیتری کلا یه تو که په انقلابی شپاملت‌اومیرانه ولاړیو او هیڅکله به پرېشږدو چـــی دامریکی دو ښي خپنو نکـــی امپریالیزم دچین دلوی‌ځونبـــو ـ نکو او پاکستانی مر تجعینـــو ـ به اسمون او اتکاءتورژغورنده انقلاب خپه شی .

دثور دویاړلی انقلاب ارزښتی وروسته تر پوانه توره ارتجاع و توریده او خپل ټول کرغیړن او ناپاکه وسایل یی نکـــار واچول چی دثور پریالی انقلاب له ماتی سره پخامخ کـــړ ی خوله ټیکه مرغه دتر پـــو ا ل امپریالیزم دنارا او انـــا نی ـ ـ ـ

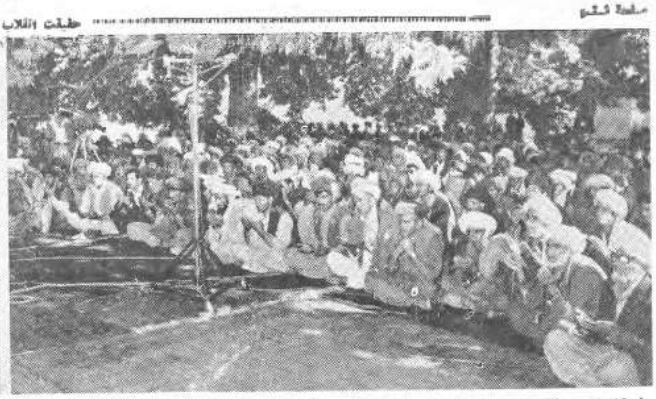

ببرک کارمل د منګلو دموسی خیلو او جانی خیلو مشرانو سره دلیدلو په وخت کی دافغا نستان د خلکو دسرلوړی، یووالی او لا زیات پیوستون لپاره دخدای (ج) په دربار کی دعا کوی .

ببرک کارمل د منګلو دموسی خیلو او جانی خیلو مشرانو...

(دلومړی مخ پاتی)

هیواد کی نا کراری پیدا کوی وویل:

اوس دعاکوم لوی خدای دی له موږ سره مرسته وکړی او موږ ته دصراط المستقیم لارښودنه وکړی. خو اوس له بده مرغه دامنی بدبختی راهیتج تمشوی چی زموږ پخوانی دښمنان د انګلیس بجیان‌موږ ته‌دمسلمانی درس راکوی اوموږ ته وا یی چی‌افغانستان باید مسلمان‌شی خو له باده یی وتلی دی چـــی هیدا سناسی‌دوطنوالوتوره وه چی عفوی هلته مسلمـــان کړل .

ببرک کارمل زیاته کړه‌تاسی حق لری دیو شی به‌پاب له ما خخه یو ښښنه وکړی چی ولی داسی و شول .

اوزه هم له تاسوسخخه بوښتنه کوم چی ولی داسی وشول .

زه به خارج کی وم تا سی ټول دلته به افغانستان کی وی ولی داسی و شول .

زه به بهر کی خبر شیوم چی ددښمنا و دقشس له مخی دلته دافغانستان به مقا بـــل کی یوه سنره دسیـــه جـــوړه شوی وه زموږ به زړونـــو مانګریو دشهادت جا مو تـــه وخیـــل به‌زړونو تنه دزنذا ن په کوټو کی سلولو او کی و زموږ نور ملګری به نیه مبارزه بوخت وؤ، زموږ ملګرو ما تســه خبر راکړ چی دلته یوه سنره توطئه جوړه شویده دښمنا ن یدی لپه کی و چی زمـــوږ دلیکوتو هیواد او وطن به خلو میشخو کی وویشی دامریکا ، چین ، دسیمی دارتجـــاع ، انګریزانواو خوانوروو هیوادونو نقشه وه چی باید افغا نستان تجزیه شی او دافغانستان په نامه یو هیواد دتاریخ او دنړی له نقشی خخه یو مخیخه محوه کړی .

ببرک کارمل زیاته کړه ، مګر دا مو به یاد نه‌دی‌انګلیسانو دری خلی زموږ پر هیواد تیری وکړ او اوس وایی چی مـــوږ دافغانستان نه‌دفاع‌کوو ، بخوا دغه بری را په برخه کړی چی دخپلو وطنوالو او خپل وطـــن رښتینی خدمتګار شم .

دپاک خدای به دربار کـــی زما دعا همدا ده او بس .

ببرک کارمل دخپلو خبرو به ترڅ کی زیاته کړه :

زموږ دوطن دښمنانو داسی نقشه جوړه کړی وه چی پـــوه حکړه رامنځ ته شـــی دوی دمحاسبه کړی وه‌که چیری‌به‌دغه حکړه کی شیر مئیو نه‌ښتانه او دناجګو ، ازبکو ، ترکمنو باوخو او هـــزاره وو ښتان د افغانستان نور ورونه مئیونه ورزل شی بیاهم دغه جـــګړه چیرته وو چی اوس دغه‌خبری کوی ، آیا امریکا مسلما نه ده چی غواړی دمسلما نا تو او د میړنی او توریالی افغانستا ن دفاع وکړی ، آیا چین‌مسلمان دی ، قضیه خه ډول ده .

زه سناسو زیات وخت نـــه نیسم . تاسی یو هیږی چی‌زه زموږ دمسلمانانو دستر‌لارښود دعا تکراروم چی خدا به زمـــا نیت داسی‌وخو قسمت مغسی و .

دا دپاک خدای اراده ده چی اوس یی ټول مسئولیتو نه زما او زما دملګرو به غاړه اچو لی دی او زه تل دپاک خدای لـــه دربار خخه استدعاکوم‌چی ماته تاسی یوهیږی چی زه‌نخوا هم دانقلابی شورا مر ستیا ل او دمدراعظم مرستیال وم ، زه لهمکی خخه نه یم وتلی، دیرش کاله وشول‌چی زه دظلم او استبداد به مقابل کـــی مبارزه کوم .

اته کاله می‌دشورا به‌مجلس کی د خلکو دنمایندو به نو که غریتوب دراوو تاسو زما غـــر اوریدلی دی که نه . نو آیا دا زما وظیفه نه وه چی دوطـــن لپاره ، د هیواد والو دغیر ت لپاره یعنی دافغاناتواوبښتنو دغیرت او میړانـــی لپاره مسئولیت احساس کړم .

ببرک کارمل داسلام ددفاع به باب دامریکا دامپریا لیـــزم او چین دعوام غو لو تـــی درسوا کولو به‌ترڅ کـــی وویل :

لوی خدای به خپله‌داسلا م دساتلو ضامن دی نه نړی‌خوره امریکا او چین دا داسلام او د نړی دښمنان .

ببرک کارمل په پای کـــی وویل :

موږ ټول یو پر زموږ پـــه منځ کی هیڅ تو ښر نشـــه راتلی سره یو موټی شو او د اسلام ، وطن ، شرف غیر ت

(۸مخ)

له دولت سره دهیواد دناموس دد ښمانو..

(دلومړی مخ پاتی)

ا ر ز ښتونه خرګند کـــړل.

وروسته بیا دولایتی کمیټی منشی اود ټکار والی هر یوه‌به خپلو ویناوو کی دخپلو دښمنانو برخلاف تمبارزی پهسنګر کی‌د مغی ولسوالی دخلکو دیووالی او پر موټی کیدو له امله منته وکړه .

به پای کی‌درستیانی دولسوالی دوو تنو سپین ږیرو دمغـــی ولسوالی دخلکو به نمایندګی دثورانقلاب‌دپشتو تیا دنوی‌پراو غوخ ملاتړ وکړ او زموږ‌دمغـــی خاوری دښمنانو اود انقلاب دقسم خوری دښمنانو د له منځه وړلو په لاره کی خپل هر ډول تیاری‌خرګند کړ .

همدارز به هغه غو نـــاه کی چی موږ مه‌وزخ د هلمنـــد ولایت وګوندی فعالیتواوده‌مر کزی‌دایرو دکار کوو نکوده‌مغه ولایت دمر بو طو و لسوا لیو دزیار اپیستو تکو خلکـــو دسپین ږیرو، مشرانـــو ا و استازیو به ګډون د هغه خای دولایتی کمیټی به سالون کی وشوه دافغا نستان د خلـــک ددمو کرا تیک ګوند دمر کزی کمیټی غړی دانقلابی شو را غړی، عدلیه وزیر او لـــو ی څارنوال عبدا لر شید ا ز رین هم بر خه واخیستله به بر خه والو سره یی دخبرو به ترڅ کی دافغا نستان ددمو کراتیک جمهوری دولت د سیا ست‌به ار تباط تو ضیحات و ر کړ لی دحا ضرینو یا م یی ز ه مو ږ دمترقی دولت د هد فو تو به وړاندی د هموی مسؤ لیتونو دبولت د هغو یرا ګرو مو نـــو عملی کولو نه واړاوه چـــی دخلکو دهو ساینی او سوکالی اود ګران افغا نستان دآبادی متضمن دی.

یادغه غونډه کی حاضرینو عدلیه‌وزیر او لوی خار نوال ته دانقلاب دهد فونوتر سره کولو اودهغه دښیګړو دساتلو پلاره کی د هر ډول‌همکاری او له ځان خخه تیریدنی وعده ورکړه.

دیوبل خبر له مخی په هغه سنتره غونډه کی چی دهـــرات ښاریانو وړمه‌وزخ مانړګرکړی وه دانما نستان دخلک دیموکـــراتیک ګوند د مرکزی کمیټی غړی دانقلابی شورا غړی اود کورنیو چارووزیر سید محمـــد ګلاب زوی او ګوند دمرکزی کمیټی غړی دانقلابی شورا غړی اود ځوانیه عامی وزیر انجنیـــر نظر محمد دنور انقلاب دنو ی ښاو دیری به پاب ویناوی وکړی اودهرات له‌زیار اپستوسه تکو خلکو خخه ټی‌چی دکـــران هیواد ددفاع اود نور انقلاب د ارزښتونو دساتنی به لاره کی خپل رسالت به زړ ور تـــو ب سره سرته‌رسوی خوښی‌وکړه.

دیوبل خبر له مخی دخوابنـــد عامی وزیر انجنیر نظر محمـــد وړمه‌وزخ دهرات به ښار کی دګوند دولایتی کمیټی له غړو سره وکتل .

ددغی کتنی به ترڅ کـــی د قوایدعامی وزیر دافغا نستان دخلک دیموکراتیک ګوند د هر کزی کمیټی ددوهم پلینوم دمصوبو به پاب خبری وکړی‌او له هره بلوه یی وخپړلی .

دغـــه را ز دافغـــا ـ نستا ن د خلـــک دد مـــو کراتیک ګوند دمر کزی‌کمیټی علی‌البدل غړی، دا نقلا بـــی شورا غړی اود افغا نستا ن دعلومو دآکادمی‌رئیس سلیمان لایق وړمه ورخ به هغه‌غونډه کی ګډون و کړچی د غز نـــی دښار رو حا نیو نو، سپین ـ ږیرو ، دوشنغـــکرانـــو او د کـــا ر ګر ا نـــو او کـــا ر ـ کوونکو دنور انقلاب‌دپشپړتیا دنوی پراو دملاتړ او زمـــو ږ دانقلابی هیوا د ټیـــ هستو د ښمنا نـــو یـــر خـــلا ف د هیـــو ا د ا و انـــقـــلا ب ددفاع به لاره کی دخپل پوره ملاتړ په خاطر کړی وه.

سلیمان لایق به دغه‌غونډه کی دوینا به ترڅ کی د کـــور انقلاب دپشپړ تیا دنوی پراو دیری به پاره کـــی اوږ دی خبری وکړی او له حاضرینو څخه یی و غو ښتل‌چی دثور انقلاب دپیژندل شوبـــو دښمنانو دتوطئو دشنو و لـــو سنتره غونډه کی چی دهـــرات ښاریانو وړمه‌وزخ مانړګرکړی وه دانما نستان دخلک دیموکـــراتیک ګوند د مرکزی کمیټی غړی دانقلابی شورا غړی اود کورنیو چارووزیر سید محمـــد ګلاب زوی او ګوند دمرکزی کمیټی غړی دانقلابی شورا غړی اود ځوانیه عامی وزیر انجنیـــر نظر محمد دنور انقلاب دنو ی ښاو دیری به پاب ویناوی وکړی او دهرات له‌زیار اپستوسه تکو خلکو خخه ټی‌چی دکـــران هیواد ددفاع اود نور انقلاب د ارزښتونو دساتنی به لاره کی خپل رسالت به زړ ور تـــو ب سره سرته‌رسوی خوښی‌وکړه.

دیوبل خبر له مخی دخوابنـــد عامی وزیر انجنیر نظر محمـــد وړمه‌وزخ دهرات به ښار کی دګوند دولایتی کمیټی له غړو سره وکتل .

ددغی کتنی به ترڅ کـــی د قوایدعامی وزیر دافغا نستان دخلک دیموکراتیک ګوند د هر کزی کمیټی ددوهم پلینوم دمصوبو به پاب خبری وکړی‌او له هره بلوه یی وخپړلی .

دغـــه را ز دافغـــا ـ نستا ن د خلـــک دد مـــو کراتیک ګوند دمر کزی‌کمیټی علی‌البدل غړی، دا نقلا بـــی شورا غړی اود افغا نستا ن دعلومو دآکادمی‌رئیس سلیمان لایق وړمه ورخ به هغه‌غونډه کی ګډون و کړچی د غز نـــی دښار رو حا نیو نو، سپین ـ ږیرو ، دوشنغـــکرانـــو او د کـــا ر ګر ا نـــو او کـــا ر ـ کوونکو دنور انقلاب‌دپشپړتیا دنوی پراو دملاتړ او زمـــو ږ دانقلابی هیوا د ټیـــ هستو د ښمنا نـــو یـــر خـــلا ف د هیـــو ا د ا و انـــقـــلا ب ددفاع به لاره کی دخپل پوره ملاتړ په خاطر کړی وه.

سلیمان لایق به دغه‌غونډه کی دوینا به ترڅ کی د کـــور انقلاب دپشپړ تیا دنوی پراو دیری به پاره کـــی اوږ دی خبری وکړی او له حاضرینو څخه یی و غو ښتل‌چی دثور انقلاب دپیژندل شوبـــو دښمنانو دتوطئو دشنو و لـــو دهیواد دزیار اپستو تکوخلکو دسوکالی او ایګمر ئی به‌لاره کی یی زموږ دانقلابی دز ا ت دانما نانو دخر ګند و لو به ترڅ کی دثور انقلا ب‌دپشپړ تیا دنوی پراو دمغی دانقلابی کار اومبارزی دهغه وکړه.

دغراه له ولایت خخـــه دباختر آژانس خبر یال خبر راګوی دغراه ولایت د مر کز ګڼ شمیر ښاریانو د د غـــه ولایت په مر کز کی د یو ی غونډه به ترڅ‌کی د ثورانقلاب دپشپړ تیا دنوی پراو غوخه تکه وکړه او زموږ دانقلا بی دولت دښمنا نو به سر کی یی دامریکا امپر یالیزم نه اخطار ورکړ چی خپل کر غیـــړن لامبو به زموږ دهیواد به‌کوزنیو جاړو کی له‌لاس وهنی خخـــه ډنه کړی .

به دغه غونډه کی د غز او والی دافغا نستان د دموکراـ کراتیک جمهو ریت داساسی اصولو دار ژښتو نو به پاب ویناوکړه داساسی ا صو و اود افغا نستان د خلک‌دموـ کراتیک ګوند دمرکزی کمیټی ددوهم پلینوم دتو رومصوبو دتطبیق به لاره کی یی‌دغراه ولایت دخلکو د همـــکا ری غوښتنه وکړه.

به مقابل کی دغراه ولایت خوتوسپین ږیروازورشنغرکراتو به ترڅ کی دخپلی مغـــی خاوری، دثور انقلاب اودګران افغانستان دښمنانو د بیخی له مینځه د ړلو به لاره کـــی دهغوی دانقلابی کار اومبارزی هیله وکړه.

دغراه له ولایت خخـــه دباختر آژانس خبر یال خبر راګوی دغراه ولایت د مر کز ګڼ شمیر ښاریانو د د غـــه ولایت په مر کز کی د یو ی غونډه به ترڅ‌کی د ثورانقلاب دپشپړ تیا دنوی پراو غوخه تکه وکړه او زموږ دانقلا بی دولت دښمنا نو به سر کی یی دامریکا امپر یالیزم نه اخطار ورکړ چی خپل کر غیـــړن لامبو به زموږ دهیواد به‌کوزنیو جاړو کی له‌لاس وهنی خخـــه ډنه کړی .

دهغه خای دخلکو به‌نمایندګی به‌خپلو ویناوو کی به دغـــه برخه کی دخپل سر او ما ل دښندلو له باره تیاری خرګند کړ .

همداراز دمسمانانو و لایت دخلم و لسوالی او اسمعیـــل خپلو دکلی او ددغه و لایت دمر کز هریوما دد لخکی‌دکلی پو شمیر سپین ږیـــرو او مشرانو وړمه ورخ به هـــغه غونډه کی چی دایپکو به‌ښار کی دمسمانانو دو لایت پـــه سالون کی و شوه دثورانقلاب اود وطن دنا موس د دښمانو دله منځه وړلو دپاره پـــی دمقاومت دولو به جوړ و لـــو سره خپل هر ډول تیا ر ی خرګند کړ.

دمسمانانو والی د هغو ی دوطنپالو نکو و لولو د منځی به ترڅ‌کی وویل :پوره یقیـــن لرو لکه خنګه چی ز مـــوږ زړورو او مېړ نیو نیکو نـــو دوطن دنا موس دسا تنی پـــه کارکی امپر یا لیستی ګو دا ـ ګیانو نه له عبرت خخه ډډاو نه هیریدو نکی درس و رکړی دی دهغوی مېړنی او انقلابی بچیان به هم به مېړا نه زموږ دوطن او انقلاب قسم خو رو دښمنانو د امریکا دامپر یا ـ لیزم په سر دمداری د امپر ـ یالیزم او ار تجا ع دغو ز ر ـ خریدو جا کرانو نه چی زموږ دانقلابی هیواد بر خلاف پـــه بی شرمه لاس وهنو لا س پوری کوی عاجز ما تو و نکی خواب ور کړی.

دتکاو دو لسوالی نجیبو او زیار ا یستـــو نکـــو خلکـــو وړ مـــه ور خ پـــه یـــو ه غونډه کی یو ځل بیا د خپل انقلابی دولت ځوخ ملاتړوکړ او زموږ دمغد ســـی خاوری دښمنانو دله منځه و ړ لـــو له باره بی خپل تیاری‌خرګند کړ .

به دغه غونډه کی د تکاو له خلکو خخه خوتنو ویناوی وکړی زموږ دانقلاب او ګران وطن برخلاف بی دامپریا لیزم او بین المللی ارتجاع‌وراتکاری عملونه رسوا کړل اود بین ـ المللی امپر یالیزم به سرکی بی دامریکا دنړی خور امپر ـ یالیزم له کا روتو خخه پـــی کرکه خرګنده کړه.

ددغی غونډی به پای کـــی دحاضرینو له خوا یو مو ټـــی پیسی دهغه جو مات د ز هیم او بیا وداتو لو له باره چـــی دار تجاع دلاس به نامـــه نوکرانو له خوا ور ته او ر اچول شوی او وران شوی ژ ور کړی شوی .

دخمکو دملکیت درسمی سندونو دویش دتطبیق مقدماتی کورس پرانستل شو

کابل ـدهیواد دولایتـــو د خمکو دملکیت درسمی‌سندونو دویش دآمریتونو دپو شمیـــر ماموریتو اود خمکو داصلاحاتو دلویو مدیریتونو دمدیرانو په ګډون دخمکو داصلاحاتو دددوهم پراو دتطبیق مقدماتی کورس پرون دکرنی اود خمکو اصلاـ حاتو دوزارت دخمکو اصلاحاتو دمعین داکتر عبد الغفار لکنوال په وینا به داسی حال کی چی دغی اداری یو شمیر رئیسان حاضروو دخمکو اصلا حاتـــو داداری په مرکزکی برانیستل شو .

دخمکواصلاحاتومعین دکورس برخه وال خپلو انقلابی وظیفو ته متوجه کړل‌اودخمکو دډیموـ کراتیکو اصلاحاتو دوهم پراو دپلان دهدفونو او ستنو ټکویه باب یی اوږده معلومات ورکړل.

به دغه کورس‌کی‌چی دوه‌اوونی دوام کوی ټول دستورا لعملونه طرز العملونه او دخمکی‌دملکیت درسمی سند دفور مودو کولو اوتښت‌اوویش دلارو جارولوست ورکول کیږی چی معفوی‌وکولی شی به اغیز منه توګه دافغـــا ـ نستان دخلک دډیموـ کراتیک ګوند دمرکزی کمیټی دعمومی منشی ،دافغا نستان دډیموـ کراتیک جمهو ریت دانقلا بی شورا دریئسان او صدرا عظم ببرک کارمل د ۱۳۵۸ کال د ذوی دلسمی تیټی دوینا لـــه مخی دهیواد به ټولو ولایاتوکی شریغو خمکه والو ته دخمکی د ملکیت د رسمی سند د ویشـــ پیرودنی او بلورنی ،ترکی، د اجاری‌دضمانتونو اودزمینداری دنورو مسئلو به برخه کـــی لازمی اسانتیا وی برابری‌کړی.

دخمکو اصلا حاتو د اداری یوه خیر ځای زیاته کړه چی به دغه کورس کی دکـــاد مستر د ریاست اودکرنی دیرمختیایاتاک یو شمیر ماموریتو هم برخـــه اخیستی وه.

http://rahparchamaf.org

فشردهٔ اخبار خارجی ، دبهرنیوخبرونولنډیز

ایالات متحدهامریکا پارا ی ندادن به فیصله نامه شورا ی امنیت که‌سوء قصد علیه سه شاروال فلسطینی را تقبیح میکردبار دیگر حمایت کا مل خودرا از سیاست تروریستی اسرائیل درقلمرو های اشغال شدهٔ عربی تبارز داد .

از جانبی شورای صلح‌ایالات متحدهامریکا علیه اعما ل رهزنانه صهیونیست ها ی اسرائیل درسرزمین‌های‌اشغال شده عربی شدیداً اعترا ض نموده‌است .

آنها همچنان ازامر یکا خواسته اندتا کمک‌های‌آنکشور رابه اسرائیل قطع‌نماید .

* * *

سازمان بین‌المللی زنا ن دموکرات ترور فاشیستی ضد زحمتکشان جنوب کوریا را قویاً تقبیح نموده است .

در بیانیه یی‌که این سازمان به‌نشر سپرده تذکاررفته‌است که بشریت مترقی عمیقا ا ز کشتار وحشیانه زنان واطفا ل توسط نظامیان جنوب کوریا متاثراند .

* * *

براساس یادداشتی که بین امریکا وعمان به‌امضاء رسیده ایالات متحده امریکااز تسهیلات هوایی وبحری درعمان‌استفاده خواهد کرد .

عمان که‌در مدخل منطقه خلیج دارای‌اهمیت‌ستراتیژیکی است‌یکی ازچارکشوری‌میباشد که امریکا باآنها برای‌بد ست آوردن تسهیلات‌نظامی‌درحالات اضطراری درتماس شده‌است .

سه‌کشور دیگر عبارتند ا ز عربستان سعودی ،صوما لی و کینیا .

* * *

ر نیس دفتر رو ا بط فرهنگی شوروی سایرا ن به نمایندگی ازافکار عامهٔ شوروی پشتیبانی وهمبستگی اتحا د شوروی رابامبارزه زحمتکشان ایران که شجاعانه امپریا لیزم امریکا رابه مبارزه طلبیده اند ابراز داشت .

* * *

نایف حواطمه منشی عمومی جبهه دموکراتیک خلق برا ی آزادی فلسطین اعلام کرده که اتحادشوروی وسایر کشور ـ های جا معه سوسیا لیستی دوستان واقعی خلق ها ی فلسطین وسایر کشور ها ی عربی درمبارزات شان برا ی آزادی قلمرو های عربی‌اشغال شده واحیای حقوق‌انکارناپذیر ملی خلق عرب فلسطین میباشند.

* * *

چند راجیت پاد او یك شخصیت برجسته وعضو بارـ لمان هند به‌خبرنگار آژ انس تاس دردهلی جدیدگفته‌اعلامیه یی‌که ازطرف شرکت کنندگان گر دهما یی کمیته شورا ی مشورتی سیاسی دو ل عضو پیمان وارسا درمر کز بولند به تصویب رسیده گواه‌زندیی ازین حقیقت است که کشورـ های سوسیا لیستی بصور ت پیگیری ازسیاست صلحجویانه یی‌که هدف اصلی‌آن خلع‌سلاح عمومی وازبین بردن خطرجنگ اتومی میباشد پیروی میکنند .

* * *

دومین گردهمایی مقدما تی اجتماع جهانی جوانان‌ودانش‌ـ جویان برای صلح،دیتانت‌وخلع سلاح درهلسنکی برگـزا ر گردید .

درین گردهمایی که نمایندـ گان سی سازمان بین المللی و ملی ازتمام قاره ها حضو ر بهمرسانیده بودند .

بر مسؤولیت نسل جوا ن جهان درمبارزه آنها برای‌صلح وبرضد مسابقات تسلیحا تی تاکید به‌عمل آمد.

* * *

در بیست وچار سا عت گذشته کشتی های قوای‌بحری اسرائیل به‌شهر صیدا تقر ب نموده آنرا مورد گلوله باری شدید راکت وتوپخانه‌قرارداده است‌که درآن‌افراد‌غیرنظامی تلف وخسارات مالی عظیمی به آن شهر وارد گردیده است .

طبق گزارش تاس، قوا ی توپخانه اسرائیل‌وتجزیه‌طلبان لبنان یك منطقه وسیع رادر نزدیك شهر نبطیه در جنوب لبنان گلوله باری کرده‌اند .

* * *

رژیم تبعیضی پریتوریا که ازحمایت کشورهای عمده‌غربی بر خوردار میباشد دوازده جزیره راکه درامتداد سوا حل نامیبیا قرار دارد به‌قلمروخود ملحق ساخته است.

دکـونړاوغورنـور ۱۷۰۰ کورنی خپـلوکورونوته راستنې شوی

اسمد آباد ـ زموږ دخوږیدلو اوکړیدلو وطنوالو دډلو ډلو د ببرته راستنیدو په لړکی چې د امین دجلاد صفته‌او جنایت‌کار باند داجیرانو دخائنانه عملونو له مخې‌یې خپل کور ونه اود استوګنې سیمې پرېښې وې‌د کونړ ولایت‌دیرکونړ دولسوالی دډان ګام ددری خه دپاسه یـو زرو دوه سوه کورنی په ډاډ او امید دسولی او آرامی په هفـه فضا کې‌چې دتور انقلاب له‌نوی پړاو وروسته‌منځ ته‌راغلی‌بیرته خپلو سیمو نه راستانه شول او خپل عادی ژوند یی پیل کړ .

زموږ دغه خوږیدلی وطنوال چې دامین‌جلادانو اوله‌میوداند ولری توپ تریخ خوندونه یی په خپل روح او جسم خکلی‌دی دعسکری‌قطعاتواو دمنصبدارانو دولسوالی د منسوبینو او د هغه ځای دخلکو له هرکلی‌سره مخامخ شول ددغی ستړی دلی خوتنو مشرانو او سپین ږیرو چې خپل هیوادته را ورسیدل دتور انقلاب له نوی پړاو سره یی خپل هرډول ملاتړ څرګند کړ او وعده‌یی ورکړه چې دنوی افغا نستان دودانی په لاره کی له خپل انقلابی دولت سره یو ځای مبارزی‌کوی دپاختر آژانس خبرپال دهمدی خبر په ارتباط زیاتوی چې‌دغو هیوادوالوپوی دلی نه داسمار دولسوال لخوا هم هرکلی وویل شو .

دپوپل خبر لهمخی په همدی لړکی دغور ولایت په مرکـز چمچران پوری مربوط ډکاش ـ سنګی ،غنده سنګ ،باخاکی، عالك او ننګی سفید دکنیـو د خه دپاسه پنځه سوه کړیدلی کورنی چې هغوی هم دامین د تباه کوونکی پاند دوینوخپنـو ـ نکو قصابانو دظلم او تیری له امله دوطن پرېښودلو ته مجبور شوی وی بیرته خپلو کورونو ته راستنی شوی اود سولی‌او دوستی دهغی فضا له امله پـی خوښی وښوده چې دثور انقلاب له نوی پړاو وروسته پیـدا شویده .

دباختر آژانس خبرپال‌زیاتوی چې زموږ دغو هیوادوالو تـه‌د سیمی دخلکو او دغور دولایت‌د والـی او منـسو پینـو لخوا تـــود هـــر کلـــی وویل شو او هغوی هم دافغا نستان له انقلابی دولت اودثور انقلاب له نوی پړاوسره خپله همکاری اوملاتړ څرګند کړ. (ب)

(بقیه ص۲)

آیا کنفرانس اسلامی برانگیزهٔ تاسیس خود ...

این دیگر واضح است که معاهدهٔ کمپ دیو ید علی‌الرغم ارادهٔ مـر د م قـهر مـان فلسطین ، غیر عادلانه بـه دستور کاخ سفید توسـط بیگین ـ سادات عقد شد .

چنانچه اخیرا کارتر متحدین غربی خود را اخطار داد ، در صور تیکه آنها غیر از معاهده کمپ دیوید طرحی دیگری رادر ملل متحد حمایه کنـند ، آن طرح از طرف‌امریکا در شورای امنیت ویتو خواهد شد همین اکنون با حمایه از لجاجـت بیگین که می‌خواهد شهربیت المقدس رایایتخت دایمـی یهودیان قرار دهد . امریکـا علیه اسلام ومقـد سات آن آشکارا و بیشرمانه تجـاوز میکند .

باتمام این فجایع وتجاوزات بر ضد اسلام و مسلما نا ن، در مورد افغانستان امریکا می خواهد خود را در زیر نقـاب «اسلام دوستی!» بحیث«حامی اسلام !» جازند .

ارتجاع کشور های پطرو ـ دالر موظف شده‌اند تـا از امپریالیزم غار تگر امر یکـا چهره های‌جدید«حامی اسلام!» و «مدافع حقوق بشر !» درذهن مردمان خود ترسیم کنند .

از آنجائیکه ترسیم چنیـن پورتریت مضحك نا ممکـن است لذا آنها فتنه‌گرانه بـه تبلیغ «ضد شوروی» وخطـر شوروی» مبیر دازند تاقضا ی حسن مناسبات میان مسلمانان و اتحاد شوروی را مکـدر سازند . امپریالیزم میکو شد تا مر تجمین کشور هـا ی مختلف اسلامی را زیر نقـا ب به اصطلاح «پیوند عـا ی اسلامی» ارتباط داده ، تفا هم و همکاری های نزدیك آنهارا با صهیو نیزم و امپریالیـزم تامین کند. تا«پشت گمشده» خودرا بر خلق های در حـال نبرد با امپریالیزم بخصو ص مردمان برادر ایـــران و افغانستان تحمیل کند.

مبتنی بر همین استراتیژی معامله گران منافع مسلما نا ن در کنفرانس به اصطـلاح اسلامی خطر عا جل ، چه ی وواقعی امریکا علیه ایران را زیر پرده «مسئله گرو گانها» پنهان سا خته و فیصله‌کردند که این معضله باید در پر تـو «انسان دوستی اسلامی» حـل شود .

امپریالیز م درنـده خـو و مکار است ، وقتی دندا نش آماده دریدن نیست بـــه کما شتکانش دستور مید هدتا «فیصله» کنند که خلق ها ی به پا خاسته علیه او ازانسا ن دوستی و مروت کار بگیر ند ولی زمانی که امکانی بـرا ی دریدن داشته باشد ، عما لش را به کشتن و بستن‌رهنما یی میکند . عمال ارتجـاع و امپریالیزم میتوانند با خفـه بازیهای به ظاهر انقـلا بی و اسلامی مردم زحمت کش‌خودرا فریب داده ، طرح های اصولی وصلحجو یانه را در چنیـن کنفرانس‌ها به سود ارتجا ع وامپریالیزم نفی نمـوده ، انگیزه تشکیل کنفرا نس را منحرف و یادم زدن از انقلاب واسلام علماعلـیه اسلام و انقلاب به جنگند .ولی دیر یا زودسیر حـوادث و گذشت زمان چهره واقعی این دلالان توطئه گر را به تمام‌مسلمانان زحمت کش جهان و بشر پت مترقی افشاء خواهد کرد .

(بقیه ص ۳)

پابپای‌خبرنگارمادرولایات..

وانا نیکه توا ن کیـك ما لـی را نـه اخیستند حاضر شدند در ایجاد واعمار مجدد لیسه کو کچه سهـم بگیرند که این عمل فرد فرد آنهاقابل ستایش است . با ارتباط این «موضو ع پایکنن از بزرگان شهر فیض آبا د در نزدیك عمارت حریـق شدهٔ لیسه که توسط اها لی شریف و زحمتکش آنجـا کار اعمار مجدد ا ن آغاز شده بود صحبت نمود م . ذراپندا نظر وی را در مورد عمـل ضد انسا نی آنا نی که مکتب را طعمهٔ حریق سا خته بودند خواستم که درین بار ه چنین اظهار نظر کرد : به نظر من کسا نیکه این عمل را انجا م داد ه اند نه تنها مسلما ن نیستند بلکه نمیتوا نیم آنها را انسا ن بنا میم باین دلیل که آنها عبدا نکشیده در یـك مکتب قر آن مجید و دیگـر کتا بها ی دینی هم تدریس میشود و در کتا بخا نه مکتب بطور حتم تعداد زیاد ی از این قبیل کتب موجود است . پس با آنها انسـا ن نبودند یا مسلما ن . درغیرآن هیچکا ه حاضر نمیشد نـد باین عمل دست بز نـند . سوال کردم : در اعمار مجدد مکتب چه نوع کمکی خواهید کرد ؟

جواب داد : با این که پول کافی در اختیار ندارم اما تـا حد توا ن از هیچ نوع کمـك دریغ نمی کنم .

پر سیدم ایا فر زند ی از شما هم درین مکتب درســس میخواند ؟

گفت بلی دو پسر م درین مکتب درس میخوا ندند . گفتم پسرا ن شما در مورد اینکه مکتب شانرا آتش زده اند چه میگو یند ؟

در پاسخ گفت : هر دو بخاطر اینکه مکتب را دشمنان وطن سوا خنا ند ه اندبسیار متاثر هستند و میگو یند که: این خرا بکار ی کار کسا نی است که علم و دانش ندارند وبااین‌گونه‌اعمال میخواهندمانع تحصیل و دانش دیگـرا ن شوند زیرا آنها ارزو دارند همه ما نند خود شا ن خرابکار پاراینده .

(د دریم مخ پاتی)

تیر کال د کابل بر ښنامو سسی...

دتیر کال دهمدی‌ودی به‌پرته تیزدی دیار لس ملیو ته‌افغانی زیاتی شوی دی همدا رنگه ددی ریاست د فعالیت به‌نتیجه کی به ۱۳۵۸ کال کی بـه جمال مینه ، نور محمد شاه مینه ،خیرخانه مینه او دریمه کارنه کی دبر ښنا دشبکی د اصلاح لپاره د هوا یی لینونو په خای چی راز ار خطرو نـه او ضرورونه لری پدخه‌خلوینست زره متره کیبل نوی تمد یـه شوی او زړه شبکه یی لـه منځه وړل شوی ده .

ده خپلو خبروته دواړورګر او دتیر کال مجموعی عوایـد یی داسی د ښودل پـه ۱۳۵۸ کال کی دبرښنا دپلور لو له درکه‌د کابل برښنا ۴۳۴۴۰۳۰۰۰ افغانی تحصیل کړی دی چی دارقم د ۱۳۵۷ کال دعوایدو او په برته په سلو کی پـنځلس زیات دی چی دا به خپـلـه د برښنا موسسی به خپل وخت دمیترونو کښل او دنـساو په استفادی دمخنیوی له بر کته منځ ته راغلی دی ، یعنی که دبر ښنا کیون کو نکی به‌خپل وخت پاکانی محصول تحو یل نه کړی اومړی ور ته لیکلـی خبر ورکو ل کیږی او که تر دری ور خو پورې د بیـسو تحویلی ته اقدام ونکـــړی دبر ښنا مزی یی بری‌کیږی .

ده دیوی وروستی یو ښتنی په‌خواب‌کی‌چی وا یخواوخنونو کی‌دچنګاك اچولو اوپه میتـر کرد ګوتو و هلو پیښی دیزی وی ددی عمل دمخنیوی دپاره خه دول پلان طر حـه شو ی دی ؟

داسی معلو مات ور کړل : کابل بر ښنا موسسه د خپلو پلانونو به نظر کی نیو لـسو سره کوښښ کوی د هغـو کورونو میتر نه چی تـر اوسه یوری به کورونو کـی نصب دی دکورونو چـخـه دباندی به صندوقونو کـــی نصب کړی چی په دی‌صورت کی له‌یوی خوانه چنګاك‌اچولو او به میتر کی دګوتو و هلواو خطر مخه نیو لی کیږی او له پله‌پله دبر ښنا موظفیـــن دمیترو نو د لګښت د لوستلو په وخت کی نه سر گردا نـه کیږی که خه هم دبرښنا خخه دناوړه استفادی مستنه تـر زیاتی اندازی بوری له منځـه تلی ده .

خو بیا هم په ۱۳۵۸ کال دچنګاك اچولو ۱۳۹ او پـه میتر کی دګو تو و هلو ۲۲۴ پیښی ثبیول شوی او داصلاح کولو نه وروسته‌بی‌مرتکبینوته پاکلی جزا ګانی ورکړ شوی دی ،چی نوموړی پیښی دتیرو کلونوپه نسبت بیخی کمی‌دی.

ده زیاته کړه همدا او س دکابل دیښار په مربو طا تو کی (۸۲۷۳٤) کور نیو تـــه برښنا ورکړ شوی ده چـــی دپنی جملی خخه‌بی۳۵۱۲ میتره دپنی دایرو ، تصد یـــو او فابریکو ته ورکړ شوی دی او ټی یی شخصی کور ونو تـه توزیع شوی دی ، البته مخه سیمی چی علته بر ښنا نشته په رالنو تکی بدخو کلو نسو کی ورته برښنا ور کـــو ل کیږی .

(بقیه ص۲)

ابتکاری جهت رفع تشنج در ...

عظمت طلب مبدل نسازد واز تربیت نظامی و صدور عنا صر تخریبکار که بنابر مو جودیت یك سلسله شرایط نا مساعد و ظلم وتعدی دوران امین بـه آن کشور رفته بودند خود ـ داری نماید و زمینه یی رافراهم سازد تا این عناصر دو باره به سر زمین آبایی شان با ز گردند و در کنار دولت وحزب مترقی شان به آبادی و عمران جا معه سعادتمند و عاری ازهر گونه بی عدالتی و ستم ملی سهم منیت وارزنده بگیر ند چنانکه دولت انقلا بـــی افغا نستان این چنین زمینه را پس از پیروزی مرحله تکاملی انقلاب ثور فراهم سا خـــته است .

دولت جمهوری دموکرا تیك افغانستان طی اعلامیه هـــای متنوع وبه‌کرات از افغانهاییکه در کشورو پاکستان و سایـر کشور های همسایه بسر مـی برند دعوت بعمل آورده است تا به کشور انقلابی شـــا ن افغانستان باز گردند و روی همین احساس این بار تیرطی اعلامیه یی خواسته است تـا افغانهاییکه بنابر دلایل متعدد در خاك پاکستان و سایـــر کشور های همسا یـــه بسر می برند باخاطر آرام به وطن وسر زمین آبا یی شا ن بر گردند ودر بهلوی برادران هموطن خود زندگی سعادتمند وآرامی را از سر گیرند .

در ماده دوم این اعلا میه چنین می خوانیم:

«حکومت جمهوری دموکراتیك افغانستان یك بار دیگـر از افغانهاییکه به صورت مو قتی بنابر دلایل متعدد در خـا ك پاکستان و قلمرو های سایر کشور های همسایه بسر می برند تقاضا می نماید تابو طن خود باز گشته و تاکید میدارد که مطابق عفو عمومی که در اولین اعلامیه مورخ بازدهجدی ۱۳۵۸ و اعلامیه های ما بعد ابلاغ گردیده از آنها احتـرام بعمل می آیـــد و آزادی و مصونیت شان تضمین گردیده و آزادانه مجل زندگی و شغل شانرا انتخاب کرده مـــی توانند طوریکه همه تسهیلا ت ضروری برای شان فرا هـــم خواهد شد .

حکومت جمهوری دموکرا تیك افغانستان از مقامات‌پاکستانی ومقامات سایر کشور هـــا ی همسایه تقاضا میدارد تـــا سهولت های لازم رابرای بازـ گشت این اشخا ص بـــه افغانستان فراهم نماید معذالك اگر بعضی ازین افغانهـــا نخواهند به وطن خود بـــاز گردند پس مسایل مربوط بـه آنها نیز میتواند در جریـــان مذاکرات دو جانبه حل‌وفصل گردد .»

درین بند اعلامیه مسا لـه باز گشت افغانها به و طـــن شان کاملا واضح تذکر رفته‌و دو ضوع باز گشت آنـــان چنانکه اعلامیه صراحت داردبه سادگی حل و فصل شده مـی تواند در صورتی که کشور ـ های همسایه نخواهند ازوجود این عناصر بجهت وسیله وآله دست کشورهای امپریالیستی وسایر نیروهای ارتجا عـــی وجنگ افروز استفاده‌صور ت گیرد ومانعی در راه تطبیـــق اهداف وپلان های سا زنده دولت‌مترقی وانقلابی‌افغانستان ایجاد گردد .

پس با در نظر داشت‌اینکه سیاست خارجی جـمهور ی دمو کراتیك افغانستان بـــر مبنای اصول همز یستـــی مسالمت آمیز، رفع‌کشید گی‌ـ ها و اختلافات سیا سی بـــا همسایگان، عدم مداخله‌درامور داخلی دیگران واز بین رفتـن مسابقات تسلیحاتی در صحنه بین المللی‌استوار است‌کشورـ های همسایه نیز باید ایـــن سیاست بیطر فانه صادقانه دولت جمهوری دمو کرا تیك افغانستان رامحترم شمرده و دست دوستی یی راکه سوی آنها دراز شده است با گرمی وحرارت و احساس همسایگی نیك فشرده آماده مـذا کـره ورفع اختلا فات ذات البینـی گردند .

این است خواست دو لت حکومت ، حزب و مرم ما.

جاودان باد صلح درسراسر جهان

(بقیه ص اول)

ملاقات‌بریژنف‌باوزیر..

مرکزی حزب کمونست ووز یر خارجه اتحادشوروی‌نیزحا ضر بود .

به گزارش تاس ازمسکودر جریان این مذاکرات‌که‌درفضای دوستانه صورت‌گرفت‌بریژنف سیاست استوار اتحاد شوروی رابمنظور تعمیق روا بط اتحاد شوروی وهند تاکید کرد .

بریژنف متذکر شدکه بلان های‌قوای امپریالیستی اوضاع بین‌المللی رابیچیده سا خته است ولی درعین زمـان و ی ضرورت دوام‌سیاست دینا نت امحای اوضاع بحرانی ،احترام به‌حق تمام‌مردمان راتاکیدکرد.

وی درارتباط باافغانستا ن گفت :اتحاد شوروی ی از حـل سیاسی تجولاتیکه درافغا ن افغانستان‌بوجودآمده‌جانبداری می کند. حل‌سیاسی که ختـم کامل تجاوز علیه این کشو ر ونمام اشکال مداخله ازخار ج درامور داخلی آنرا معتقدا نـه تضمین خواهد کرد .

بریژنف علاوه کرد پیشنهادـ های متمریکه ازطرف حکو مت جمهوری دموکراتیك‌افغانستان بتاریخ بیست‌وچارم‌ثور ارائـه شده اساس خوبی برای‌این‌حل سیاسی وبرای تاسیس روابط دوستانه صلح آمیز بین افغا نستان وکشورهای همسایه آن میباشد .

تا راسیمهاراو وزیر خارجه هند ضمن‌این مذاکرات‌رضایت جانب هندرا ازانکشاف روابط بین اتحاد شوروی وهند بـا زوحیه دوستی، تساوی‌واعتماد متقابله ابراز داشته وآماد گی حکومت هندرا برای انکشا ف بیشتر همکاری اتحاد شوروی وهند درتمام بخشها ابـراز داشت .

وی گفت حکومت ومردم‌هند روش ثابت اتحاد شوروی را برای تحکیم صلح‌وامنیت بین‌ـ المللی تقدیر میکنند.

(ب)

http://rahparchami.org

حقیقت انقلاب ثور

د ګډ نشراتي مرکز د جمهوري دموکراتیک ګوند ارګان

(۲٤) رجب المرجب ۱٤۰۰ هـ.ق. . قیمت یاك شماره دو افغانی

اسلام وطنجار په مبارکه خرقه کی دعا وکړه

کندهار ـ د افغانستان: خلك د دموکراتیک ګوند د مرکزی کمیټی غړی د انقلابی شورا د رئیس، هیات غړی اود مخابراتو وزیر ډګرمن اسلم وطنجار وړمه ورځ دمبارکی خرقی زیارت ته لاړ دماژیکر دنمانځه له اداکولو وروسته یی د حضرت محمد مصطفی (ص) پاك روح ته دعا وکړه.

په دغه وخت کی د کندهار والی، د قول اردو قومانده نسد ا ن د خا ر ندوی قوماندان اود مرکزی د ایسرو خینی رئیسان هم له وطنجار سره ملګری وو.

یو بل خبر وایی د مخابراتو وزیر داحمدشاه درانی مغزی ته هم لاړله: ځاکولو وروسته یی دمقبرو ی دتریم سه با ب مؤظفومنو وبینو ته هدایت ورکړ.

(ب)

دپکتیا دموسی خیلو او جانی خیلو دمشرانو په ویاړ میلمستیا

کابل ـ د پکتیا ولایت د موسی خیلو او جانی خیلو قومونو دمشرانو او استازیو په ویاړ وړمه ورځ غرمه دریغان په تپه کی د سرحدونو او قبایلو دچارو وزیر فیض محمد لخوا میلمستیا شوی وه.

په دغی میلمستیا کی دافغانستان د خلك د د موکراتیك ګوند د مرکزی کمیټی غړی او دانقلابی شورا غړی داکتر نجیب، دانقلابی شورا غړی او افغانستان دخلك دیموکراتیك ګوند دمرکزی کمیټی دعمومی منشی دافغانستان دیموکراتیك جمهوریت د انقلابی شورا درئیس او صدر اعظم ببرك کارمل ښی ملی اتن وشو اودراډیو تلویزیون هنر مندانو کنسرت ورکړ.

(ب)

ببرك کارمل دمنګلودموسی خیلو او جانی خیلو دیومشر سره دروغبړ په حال کی. (د باختر عکاسی)

(دشپږم مخ پاتی)

ببرك کارمل دمنګلو دموسی خیلو...

او خپل ناموس دساتلو لپاره دوینا ساتلو په مقابل کی سره یو موټی شو او بدی ډول به ترح داولی دښمن زموږ پسر ګران هیواد یانه دتیری جرات ونلری.

دببرك کارمل دوینا به پای کی یو مشر دډیر قو مو نو په نمایندګی له ببرك کارمل سره دخبرو له امله دخو ښی په خر ګندولو سره ژمنه وکړه چی له خپل انقلابی دولت سره یوځای دپسر لی تیری د مخنیوی به لاره کی یوځای مبارزه آوی او داد یی ورکړ چی دمنګلو کارمل او دافغانستان دنور ګرانو خلکو جمهوری دولت اسلامی او انقلابی بالی ته نیو له خپلو وروڼو او قو مو نو ته رسوی.

(ب)

ببرك کارمل کله چی دمنګلو دموسی خیلو او جانی خیلو دقومونو دمشرانو سره دروغبړ ګوی. (د باختر عکاسی)

دببرك کارمل ښی دیملی دبامیانو خلکو ته ورسول شوی

بامیان ـ دافغانستان دخلك دیموکراتیك ګوند د مرکزی کمیټی دعمومی منشی دافغانستان دیموکراتیك جمهوریت دانقلابی شورا غړی اود اوبو اوبریښنا وزیر داکتر راز محمد پکتین دبامیانو ولایت ښمنو او ژیار ایستونکو خلکو ته چی دافغانستان دخلك دیموکراتیك ګوند دمرکزی کمیټی دنوهم پلینوم دتګی او ملاتړ لپاره یی دعمه ولایت په انګرکی غونډه کړی وه ورسول شو.

په ی غونډه کی چی زیاتره د ښار په زرګونو نشو خلکو، اصمرنو سر ښوونکو، ملاوړنو اود زجوړو او هنګارو دلو سره دروغبړ اوبو دنورو وسیلو دقرآن عظیم الشان ګسو آیو ته واړیسل شول اودریمی دافغانستان دیموکراتیك جمهوریت ملی رودخیول شو.

وروسته د اوبو او بریښنا وزیر دیوی وینا په ترح کسی وویل دافغانستان دخلك دیموکراتیك ګوند او دافغانستان دیموکراتیك جمهوری دولت دهیواد دپولو ژیار ایستونکو خلکو په ګډون دنوی ټولنی د جوړولو په لاره کی یی امانه مبارزه کړی او بدی لاره کی یه غوښه توګه برمخ ځی.

دباختر آژانس خبرنګار ـ

پال خبر و ر کو ی چی وروسته بیا پوان افسر او دبامیانو له روحانیونو څخه یو تن وینا وی وکړی دوطن او انقلاب په دفاع کسی یی خپله مبارزه کړی او بدی لاره کی یه غوښه توګه برمخ ځی.

(ب)

دبلخ دارزاقو او کوپرا تیفونو دکارګرانو د اوسیدو دبلاکونو دبنسټ تیره کیښودل شوه

مزار شریف ـ دبلخ ولایت دارزاقو او کوپراتیفونو دلوی مدیریت دکارګرانو او مامورینو د اوسیدو د خلورو بلاکونو دبنسټ تیره وړمه ورځ دمراسمو په ترح کی دمزار شریف دنفت او ګاز دتخنیکم په ختیز سیمه کی کیښودل شوه.

لومړی د کلا م الله مجیدلوستو آیتونه و لو ستل شول او وروسته بیا دافغانستان دخلك دموکراتیك ګوند د مرکز ی کمیټی عاملی البدل غړی اود ا نقلا بی شورا غړی سید طاهرشاه پیکاړ ګر به داسی حال کی چی والی اود بلخ دولایت دولایتی اوښاری کمیټی غړی دمرکزی دایرو ځینی رئیسان او ارزاقو داوی مدیریت کار کو و نکی هم حاضر وو دوینا په ترح کسی د افغانستان د د موکراتیك جمهوریت ښو او لوړو هدفونو ته داشاری په ترح کی دد غو بلا کو نو و تا نو ل چسی دکارګرانو او مامو ر ینو دارتیاو دلری کولو دپاره دی افغانستان د د موکراتیك جمهوریت د اساسی اصولو دارمانونو په تحقق کسی یو منم او ګټور ګا م وبالله. همدارنګه یدی مراسمو کسی دبلخ والی او دارزاقو لوی مدیر د موضوع په ارتباط وینا وی وکړی. دغه مدیریت یو خبر خای وویل دغه بلاکونه په دیرش زره مربع متره سیمه کی ددولت له بودجی څخه دشپږ دیر شس ملیو نو افغا نیو پسه لګښت د افغانی ساختمانی دستګاه لخوا په یو ګال کی جوړیږی دغه بلا کونه چی په یاخه او اساسی ډول جو ړیږی به هغو کی دهرګز ګرمی په سیستم سربیره نور عصری وسایل هم په نظر کی نیول شوی او خلویښت کورنی به یکی ځای شی.

(ب)

۴۳ تنه له خارنی څخه خوشی کړی شول

کابل ـ بدی وروستیو وختو کی ارتجاع دامپریالیزم او د سیمی ارتجاع او به هغه یو ری تر لوغاصرو غوښتل چسی د لمسونو به کار اچولو اوزمو ږ دتنګیو خوانانو ډیاکواحساساتو خخه په کار اخیستلو سره عادی ژوند اودرسی نظم ګډوډ کړی.

دغو وراندکارو فعالیتو نو به جریان کی یوشمیر لمسونکی ترخارنی لاندی نیول شو ی ځ چی له دغی جملی څخه د ر ی خلویښت تنه چی به خپلو اشتباه کانو یی اعتراف کړی او به دغه شان وراندکارو فعالیتو نو کی دپیاوړتی نه اخیستو زمنه کړیده له خارنی څخه خوشی کړی شول.

(ب)

دپکتیا دموسی خیلو او جانی خیلو دمشرانو او استازیو دویاړ میلمستیا

د هغی میلمستیا یوه څنډه چی دموسی خیلو اوجانی خیلو دقومونو د مشرانو په ویاړ د سرحدونو چارو د وزیر لخوا دبغمان په تپه کی شوی وه. (د باختر عکاسی)

دبریښنا شهرهای پا ګستان: تظاهر کنندګان لغو حکومت نظامی و اعادهٔ دموکراسی را خواستند

اسلام آباد ـ بامباس ګزارش خبرګزاریها ی بین المللی تظاهرات وسیعی که از طرف اتحادیه های جوانان تنظیم شده بود دربسیاری از شهر ها ی پاکستان براه انداخته شد.

مظاهره کننده ګان خواها ن لغو حکومت نظامی واعاده دموکراسی درکشور بودند.

ضمایم قانو ن اساسی که توسط ضیاء الحق رئیس جمهور پاکستان ملغو شده ودرعصر حکومت نظامی دوسه سال حیات محدود میشد بر انکیخت اعتراضات احزاب مخالف و رهبران مذهبی گردیده است.

محافل مطبوعاتی به نقل از نمایندگی های سیاسی خارجی که دارای مذاکرات حکومتی به کرفتاری شخصیت های برجسته احزاب مخالف مخصوصا قوماندانهای نظامی دست زده است.

همچنان مارشال اصغر خان رهبر حزب تحریك استقلال که از طرف حکومت نظامی غیر قانونی اعلان شده در میا ن ګرفتار شده ګان میباشد.

از جانبی فدراسیون بین ـ المللی حقوق بشر برهما که یحیی بختیار سابق لوی خارنوال پاکستان ووکیل مدافع بوتو صدراعظم معلوم بسا ګستا ن اعتراض کرده است.

به ګزارش فرانسیس پارس، فدراسیون مذکور طی اعلامیه ای تهیه این محاکمه در یك محکمه خاص برای شخصیتی که متهم بسمت باری در انتخا بات سال ۱۹۷۷ در پاکستان میباشد شروع شده است.

اعلامیه مذکور میگوید چو ن یحیی بختیار بناء کسی میباشد که انرا به اوارد شده بناء این محاکمه شکل اذیت کرد ن اورا دارد.

فدراسیون بین المللی حقوق بشر توجه جهانیان را به این تخنیک صریح مقامات نظا می پاکستان ازقوانین بین المللی جلب کرده است.

طبق یك خبر دیگر:

مقامات حکومتی ایالت پنجاب نشر جریده اردو زیا ن روزنامه ګی، راکه اخیرا اوضوع مقررات سانسور مطبوعات از طرف زمامداران نظامی پاکستان به شدت انتقاد نموده بود ممنوع قرار داده است.

ګزارشګری واصله حاکیست که منع قرار دادن نشر جریده روزنامه ګی در حرکات مقررات نظامی صورت ګرفته که بصورت فعال ازطرف حکومت نظامی پاکستان مورد پیره برداری قرار میگیرد ورسیما هرگونه تبارز آزادی بیان را در پاکستان سرکوب میکند.

(ب)

دبریښنا شهرهای پا ګستان: تظاهر کنندګان لغو حکومت نظامی و اعادهٔ دموکراسی را خواستند

هیلی لاډیه ورځ دافغانستان دخلك دیموکراتیك ګوند د مرکزی کمیټی دانقلابی شورا غړی اود اوبو اوبریښنا وزیر داکتر راز محمد پکتین دبامیانو ولایت ښمنو او ژیار ایستونکو خلکو ته چی دافغانستان دخلك دیموکراتیك ګوند دمرکزی کمیټی دنوهم پلینوم دتګی او ملاتړ لپاره یی دعمه ولایت په انګرکی غونډه کړی وه ورسول شو.

په ی غونډه کی چی زیاتره د ښار په زرګونو نشو خلکو، اصمرنو سر ښوونکو، ملاوړنو اود زجوړو او هنګارو دلو سره دروغبړ اوبو دنورو وسیلو دقرآن عظیم الشان ګسو آیو ته واړیسل شول اودریمی دافغانستان دیموکراتیك جمهوریت ملی رودخیول شو.

وروسته د اوبو او بریښنا وزیر دیوی وینا په ترح کسی وویل دافغانستان دخلك دیموکراتیك ګوند او دافغانستان دیموکراتیك جمهوری دولت دهیواد دپولو ژیار ایستونکو خلکو په ګډون دنوی ټولنی د جوړولو په لاره کی یی امانه مبارزه کړی او بدی لاره کی یه غوښه توګه برمخ ځی.

دباختر آژانس خبرنګار ـ

پال خبر و ر کو ی چی وروسته بیا دافغانستان دخلك دموکراتیك ګوند د مرکز ی کمیټی عاملی البدل غړی او د ا نقلا بی شورا غړی سید طاهرشاه پیکاړ ګر به داسی حال کی چی والی اود بلخ دولایت دولایتی اوښاری کمیټی غړی دمرکزی دایرو ځینی رئیسان او ارزاقو داوی مدیریت کار کو و نکی هم حاضر وو دوینا په ترح کسی د افغانستان د د موکراتیك جمهوریت ښو او لوړو هدفونو ته داشاری په ترح کی دد غو بلا کو نو و تا نو ل چسی دکارګرانو او مامو ر ینو دارتیاو دلری کولو دپاره دی افغانستان د د موکراتیك جمهوریت د اساسی اصولو دارمانونو په تحقق کسی یو منم او ګټور ګا م وبالله. همدارنګه یدی مراسمو کسی دبلخ والی او دارزاقو لوی مدیر د موضوع په ارتباط وینا وی وکړی. دغه مدیریت یو خبر خای وویل دغه بلاکونه په دیرش زره مربع متره سیمه کی ددولت له بودجی څخه دشپږ دیر شس ملیو نو افغا نیو پسه لګښت د افغانی ساختمانی دستګاه لخوا په یو ګال کی جوړیږی دغه بلا کونه چی په یاخه او اساسی ډول جو ړیږی به هغو کی دهرګز ګرمی په سیستم سربیره نور عصری وسایل هم په نظر کی نیول شوی او خلویښت کورنی به یکی ځای شی.

(ب)

ضروری معلومات ، معلومات ضروری

تلویزیون

۶:۰۰ دتلویزیون آدم اودخبرونو معرفی

۶:۲ موسیقی

۷:۴ دافغانستو خبرونه له فلم سره

۷:۳۰ زموږ هواد، زموږ نړی

۷:۵۰ موسیقی

۸:۰۰ دوی خبرونه او تبصره •

۸:۱۵ ښځه او کورنی

۸:۳۰ موسیقی

۸:۵۰ پښتو خبرونه •

۹:۱۰ موسیقی

۹:۳۰ راډیو ټاټر، ترکه

۱۰:۱۵ موسیقی

۱۰:۳۰ نمایشنامه •

ملی سرود اوختم •

دواخانه ونوکریوال

شعبه نمبر اول دابن سینا درملګی ۴۱۲۵۶ کارته ٤

شعبه نمبر دوم ۲٤۵۵٤ متصل ګلبنګ ننګرهار •

شعبه نمبر سوم ۲۲۸۶۰ سینمایامیر •

شعبه نمبرچارم ۲۰۰۷۱ وزیر اکبرخان •

شعبه نمبرپنجم ۲۳۰۰۷ متصل موسه

توپر کلوز •

شعبه نمبر ششم ۲۱۲٤۹ ملالی زیرتلون

شعبه نمبر هفتم ۰۰۰ خیرخانه مینه

شعبه نمبرهشتم ٤۱۱٤۸ پوهنتون کابل

شعبه نمبر نهم ۰۰۰ سید نور محمد شاه مینه

شعبه نمبر دهم ۰۰۰ سالنګ واټ •

شعبه نمبر یازدهم ۰۰۰ کارته پروان

در ملتونهای شخصی

رحمن ٤۱۸٤۹ میرویس میدان

شعبه - برنی هیوز

شعبه پسرلی ۲٤۲۹۱ پښتونستان واټ

کرامی - دست برچی

لقمان ۲٤۹۷٤ میوند واټ

بصیر ٤۲۰۷۸ ده بوری

طارق ۲۳۸۱٦ محمد جانخان واټ

شفا ۳۰۵۳٦ شیر نسو

بیارسان - کارته پروان

بسته

ادویه : هندی ګلکا ۵-۷

کابل تلاری : هندی ضیاءالله • ۲-۷

برایکوټ : هندی راوجکر ۱۰ صبح ۱ سله ٤

یاسر : ایرانی سوهر پاسنورزه ۱-۷

بهزاد : پښتو بیلتون ۱۰ وښو ۱-۷

ملی : هندی چیاد سنم ۱-۷

تیلفونهای ضروری

دبیسریبه روغتون ۲۵۸۸۱

نوزیر اکبرخان روغتون ۲٦۷۵۱

علی آباد روغتون ۲۰۲٤٤

دمامومو دروغتیا موسسه ۲۲۸٤۱

دبیخ سفالوزیر ٤۲۷٦۱

نوګریوال بانك مرکز ۲۵۲۸۵

سیر مو روغتون ۲۰۲۰۵۸ ـ ۲۰۲٤۲

عالی دیرتلون نوګریوال ۲۰۲۰۵۸

لومړنتیا امنیه ولایت کابل ۲۰۱۰۰ ـ ۲۰۲۰۰

امریت جنایی ولایت کابل ۲۲٦۰۰

نوګریوال لومړنتیا شارنوی ولایت کابل ۲۰۷۰۰

امریت اطلاعیه ولایت کابل ۲۰۱۲۱

نوګریوال اطلاعیه (۱۲) ـ ۲۰۱۲۳

شکایت وزارت مخابرات ۲۹ ـ ۲۱۱۱۱

۲۲۲۲۲

تیلفون مخابره ولایتی صفر (۰)

ریاست یاخبر آژانس ۲۰٤۱۱

سوجیورو رادیو تلو یزیون ۲۵۲٤۱ ـ ۵

میرویس : پښتو دیوی شپی تاوی ۲- ٤ ۷

زینب : امریکایی تاروس فرزندانیلا ۱ ـ ٤ ٤

باری : دو انجانی ۱ ـ ۲ ـ ٤ ۷

هیات تحریر : صدیق اسپهبد، مدیر مسئول، معلم سیاست مطبوعاتی، عزیز الله میشتی، سرمحرر مسئول • گردان : ضیاء عابدی، عبدالرازق فانی، آصف نکهت • تلفونها : مدیر مسئول ۲۶۶۴۵ • خبرنگاران ۲۶۹۰۴۱ • شکایات ۲۶۸۵۹ • مطبوعات دولتی

http://rahpercham1.org

حقیقت انقلاب ثور

ارگان نشراتی مرکزی جمهوری دموکراتیک افغانستان

یکشنبه ۱۸ جوزا ۱۳۵۹هـ.ش — دورهٔ دوم شماره (۱۳۳)

ابلاغ شادباش های ببرک کارمل

مردم ما در سنگر دفاع از انقلاب قرار دارند

دگرمن محمد اسلم‌وطنجار عضو کمیته مرکزی حزب دموکراتیک خلق افغانستان وعضو هیات رئیسه شورای انقلابی وزیر مخابرات در اجتماع مردم زحمتکش و لسوالی ارغنداب شامل روحانیون، علما، ملا سفیدان و خطیبان مساجد که در سالون ولایت کندهار برگزار شد شرکت نمود ده شاد باش های ببرک کارمل منشی عمومی کمیته مرکزی حزب دموکراتیک خلق‌افغانستان، رئیس شورای انقلابی و صدراعظم رابه‌آنها ابلاغ نمود که با استقبال‌گرم و پرشور حاضرین مواجه گردید.

اسلم وطنجار متعاقباً طی سخنرانی پیرامون اهداف دولت علم المنفعه دولت انقلابی ما که متضمن رفاه و آسایش مردم و اعمار افغانستان‌جدید و شکوفان است روشنی انداخته از مردم زحمتکش ارغنداب خواست تا در از بین بردن دشمنان میهن و انقلاب ثور مجدانه کارو پیکار نمایند.

در اخیر چند تن‌به‌نمایندگی از سایرین برای دفاع از انقلاب ثور و حفاظت‌از خاک مقدس و توامیس ملی کشور باایثار سر و جان ابراز آمادگی نمودند.

***

پوهنمل گلداد عضو کمیته مرکزی حزب‌دموکراتیک‌خلق افغانستان، عضو شورای انقلابی ووزیر تحصیلات عالی و مسلکی پیروز در گردهمایی شرکت ورزید که از طرف مردم زحمتکش قریه کاسی علیا مربوط جغجران مرکز ولایت غور بخاطر پشتیبانی از مرحله نوین انقلاب ثور در آن قریه برگزار شده بود.

پوهنمل گلداد درین گردهمایی پیرامون اهداف‌دولت انقلابی ما بخاطر رفاه و آسایش مردم کشور صحبت نموده در باره مداخلات بیشرمانه ممالیم‌امپریالیستی درراس امپریالیزم‌جهانخوار امریکا و متحد پیشی عظمت طلبان چینایی‌وارتجاع منطقه در امور داخلی کشور روشنی انداخت واز مردم زحمتکش آنجا خواست تا بیش از پیش در جبهه وسیع ملی پدر وطن بسیج گردیده به دشمنان انقلاب و میهن عزیز چنان جوابدندان شکن دهند که نیاکان ما به استعمار انگلیس داده بودند.

مقابلتا چند تن از بزرگان وهوسفیدان به نمایندگی از مردم آن قریه هر نوع همکاری واز خود گذری را در راه تحقق اهداف دولت مترقی ما و همچنان در جهت نابودی دشمنان مردم افغانستان وعده دادند.

قرار یک خبر دیگر پوهنمل گلداد درین روزها مجالس تدریسی مکتب دختران شهر جغجران دیدن نموده معلمین‌و شاگردان را به فعالیت های شان متوجه ساخت.

***

پوهندوی دکتوررازمحمد یکتین عضو کمیته مرکزی حزب دموکراتیک خلق افغانستان، عضو شورای انقلابی ووزیر آب و برقی درپیروز با تفاق والی پامیان در اجتماع مردم در تکیه خانه عمومی دره دکانی پامیان اشتراک نمود.

پوهندوی یکتین شاد باش های ببرک کارمل منشی عمومی کمیته مرکزی حزب دموکراتیک خلق افغانستان رئیس شورای انقلابی و صدراعظم را به مردم‌شریف آنجا رسانیده آنها را به اجرای وظایف و مکلفیت های شان در راه تحقق اهداف دولت انقلابی ما و اعمار افغانستان نوین و فارغ‌ازستم واستثمار فرا خواند.

متقابلاً چند تن از روحانیون دره دکانی با میان سخنرانی نموده اعمال و حشیانه‌عناصر ضد انقلاب را تقبیح کردند وآمادگی شانرا در راه حفاظت از میهن عزیز وحفظ دست آورد های انقلاب ثور خاصتاً مرحله نوین تکاملی آن‌ابراز نمودند.

در پایان شیخ رئیس نطاق مجمع روحانیون پامیان برای رفاه و آسایش هرچه بیشتر مردم و اعتلای کشور عزیز در پرتو انقلاب ثور تحت رهبری حزب دموکراتیک خلق افغانستان و دولت انقلابی ما دعا نمود.

قرار یک خبر دیگر دکتور یکتین روز پنجشنبه درسالون ولایت پامیان بااعضای حزبی آن ولایت ملاقات نموده آنها را به وظایف سنگین شان در جهت تطبیق مصوبات دومین پلینوم تاریخی کمیته مرکزی (ص ۷)

تلگرام رسیده

کابل- بجواب پیام تبریکیه ببرک‌کارمل منشی عمومی‌کمیته مرکزی حزب دموکراتیک خلق افغانستان ، رئیس شورای انقلابی وصدراعظم جمهوری دموکراتیک افغانستان بمناسبت روزملی جمهوری سوسیالیستی چکوسلواکیا پیام امتنانیه یی ازطرف گوستاف- هوساک منشی عمومی کمیته مرکزی حزب کمونیست‌چکوسلواکیا ورئیس جمهور جمهوری سوسیالیستی چکوسلواکیا صدراعظم آنکشور عنوانی ببرک کارمل به کابل مخابره شده‌است . (ب)

دد ولت د ملا تړ ژمنه

افغا نستان یو لر غو نی‌هیواد دی او ددی لر غو نی هیواد او سیدو نکو مېړ نـــوونطنیا لو او سر تیرو خلکو تل دخپل ویاړلی تاټو بـی دساتنی لپاره تیار ی ښود لی او دهر ډول دو ښمنا نو به‌مقابل‌کی یی له هغه خخـــه دفاع کړیده . که د هیـــوادمعا صر تاریخ ته یوه کتنـه وکړو تاښیږی چی زموږ خلـک‌ښتون وو که از بك هزاره ژ که تر کمن او که نور وو پـــه‌خپل وار دانګر یز ی‌استعمار په وړاندی داسی جنګید لـی‌چی دلو مړی خل لیاره یی د آسیا په زړه کی داستعماری‌ختیځر کړی ماته کـــړی او خپل وطن یی له انګر یز ی‌دوښمنانو خخه ژغور لی او خپله آزاد ی او خپلوا کی‌بی‌تر لاسه کړی‌ده دا دوطنپالنی هغه امتحا ن و و چی زمـــوږویاړلو خلکو به‌عمل کی‌ورکړ او بر یالی او سر لو پی تری‌راوو تل . دغه ر از امتحا - نونه دتاریخ په اوږ دو کـی‌زموږ زیار ایستو نکو خلکو په وار وار وکړ یـــدی اوهیڅکله داسی وخت نـــدی راغلی چی په هغه کی یی بری نه‌وی تر لاسه کـړ ی . کلـه چی د ثور بر تمین انقلا ب‌بر یالی شو او زموږ دهیواد دخلکو پرګنو دافغانستا ن‌دخلك دمو کراتیك ګو ند په مشری او لار ښوو نه د نادرداؤد داستبـدا د ی سلطنتـی کورنی دواکمنی کمبله ټو له‌کړه تو یو خل بیا د وطنپالنی اوله وطن سره دافغا نانومینه په ثبو ت ورسید له . خو زموږ د خاور ی او خلکودوښمنا ن وار خطا شو ل او ورته جوته شوه چـی خپلـګټی او امتیا ز و نه پـــی دتری په دی سیمه کی لـــه‌لاسه ور کړی ، نو په هلـو خلو یی بیل وګر لو د ثورانقلاب په مقابل‌کی یی توطیی او دسیسی جو ړ ی کړی .ددغه شو م پلا ن د عملـی کولو لپاره یی خپل هغـــه‌ګو ډا ګیان او لاس یو خـی وګمار ل چی له یخوا زما نونه ددوی نو کر ان وو اود خپلو بادارا نو په امر به یی‌به خلکو کی‌بی اعتمادی ،نفا ق تر بګنی او نـــو ری راز‌راز‌ستونزی پیدا کو لی . پـــه تیره خود امریکا امپر یا لیزم‌دجاسو سی دساز ما ن‌اجنټ حفیظ الله امین دد غه شو م‌پلان په سر ته رسو لو کی ستره بر خه واخسته ، اوکله‌چی یی‌به تو طیه آمیزه توګه ددولت او ګو ند د چـــاروواکی تر لاسه کړی نو یی د افغانستان د خلکو به مینځ‌کی دبی اتفا قی او تر بګنی تخم په هغو وسایـلو او تـاکتیکو تو چی له‌خپلو بادارانو خخه یی زده کړی ؤ وشینده .دهغه شوم پلان له امله چـی حفیظ الله امین او دهغه توربانډ جوړ کړی وله یوی‌خوا یی غوښتل دهیو اد د مختلفوقومونو او ملیتو تو په مینځ کی نا باور ی او دو ښمنـی‌پیدا کړی او له بلی خوایی‌د کورنی ارتجا ع اوبین المللی‌ارتجاع سره په اتحاد کـــی غوښتل د افغا نستان پـــه‌خاوره کی دامریکا دامپر یا- لیزم په ګټه جګړه روانه‌کړی.ددغی سترې دسیسی مقد - مات هما غه وو چی په لومړی‌سرکی یی د ګوند ډیروطنپال او سرښتند و نګی مشرا ن اوغړی یا له وطنه لر ی کړل‌او یایی زندا نو نو ته ولیږل‌اوبه زرو نو تنه یی شهیدا ن کړل . ده یو اخی پدی باندی‌اکتفا و نکړه ، بلکی دوطـن ډیر شمیر زیار ایستو نکـی‌خلك یی دوطن نه بهر تګ‌ته اړ ایستل .

دغه ځکی ته ببرك کارمل پـــه‌هغی ویناکی اشار ه و کړه‌چی دهغلو د موسی خیلوقومونومشرانو او استا زیو ته یی‌د ارګ په بڼ ګی خو او ځـی‌مخکی وکړه . هغو ی‌داسـی وویل :

« ... زموږ ملګرو ما تـــه‌خبر راکړ چی د لته پـــوه ستره تو طیه جو ړه شویده.دښمنان پدی لټه کی و چـی زموږ د نیکو نو هیواد اووطن‌به خپلو مینځو کی وو پشی دامریکا ، چین، د سیمـــی‌ارتجاع . انګر یز انو او خو تورو هیو ادو نو نقشه وجی‌باید افغا نستان تجز یه شی او دافغانستا ن په نامه یـوهیواد د تاریخ او د ثری له نقشی خخه یو مخیزه محوه کړی . »

مګر له نیکه مر غه دتبـرکال د جدی د شپږمی نیټـی دبر یالی یاخون په نتیجه کی‌دغه ټولی دسیسی او توطیی شنډ ی شو ی ، او دامریکاامپریالیزم اودهغه دانړ یوا - لانو پلانونه لـه نا کا مـــی‌سره مخامخ شول ، په هیواد کی د سولی او صمیمیت ،دوروری اوبرابری ،د مصئو ن او آرامه ژوند فضـا خپـر ه‌شوه او په همد ی اساســ زموږ هغه شمیر خلك چی‌له‌وطن نه بهر تګ ته اړ شوی وو یو په بل‌پسی ډله ډلـه‌خپلو کورو نو ته راستا نه شول د خلکو او دو لت پـه‌مینځ کی اعتماد او ډاډ بیرته

(۸مخ)

دستگیر پنجشیری به خنجان وارد شد

پغلان -دستگیر پنجشیر ی عضو پیروی سیاسی کمیتهٔ مرکزی حزب دموکرا تیك خلق افغا نستان و عضو شورای انقلابی بریزوز باتفاق والـی پغلان وارد خنجان شده با سر انجنیروآمرحفظ ومراقبت‌شاهرا سالنگ در زمینهٔ احداث‌سرك ولسوالی خوست و فرنگ و پغلان واعمار مجدد پل کنـه- سنگ علاقه داری تاله وبرفك مذاکره نموده تصامیم لازم اتخاذ شد .

«ب»

باز گشت صد ها هزار هموطن ما به کشور، ارتجاع وامپریالیزم‌راسر اسیمه ساخته است

کابل- صدها هزار کوچی ودیگر هموطنان ما که از ستم امین وباند خوتخوارش بـه خارج کشور متواری شـده بودند بعد از پیروزی مرحلـه نوین تکاملی انقلاب شکوهمند ثور دوباره به کشور بـاز گشتند .

این مطلب را فیض محمـد وزیر امور سرحدات و قبایل دیروز طی مصاحبه یی بـه خبرنگار باختر آژانس اظهار داشت .

از آنجائیکه باز گشت این هموطنان ما روز تبا روز (ص ۷)

چگونه دشمنان انقلاب مراکز علم وفرهنگ راویران میسازند

آنان سر دم راحتی هنگام ادای نماز کشتند

کابل- جواسیس، اوباشان ورهزنان وابسته به شبکه ها وباند های تخریبـی کـــه در تبانی با ارتجاع سیـــاه، امپریالیزم بین‌المللی در راس امپریالیزم جهانخوار امریکا ومتحدین چینی و غیـــره مرتجعین منطقه و جهـــان خائنانه بر ضـد انقـــلاب شکوهمند ثور قرار گرفتـه اند دست به اعمال ننگیـــن و وحشیانه زده در مناطـق مختلف کشور دارایی هـــای عامه تاسیسات دولتـــی، موسسات تعلیمی و صحـــی را به آتش کشیده حتی صـد ها تن از زنان، مردان، اطفال وزحمتکشان بی گناه مـــا را تاحق ترور وشهید مـــی سازند .

قرار رابور مقامات امنیتی کشور در چند روز ماه هـای ثور وجوزای امسال این گروه های خائن بوطن بیش ازسی مکتب ابتدایی ،متوسطه ولیسه را در ولایات کشور ناجوان مردانه طعمه حریق ساختـه این مراکز فرهنگی را کـــه نسل آینده کشور و نسـل معاصر به آن شدیداً محتاج است از بین برده اند .

اینان بی خبر از اساسات دین مبین اسلام و بر خلاف شریعت‌غرای‌محمدی تاسیسات عام‌المنفعه بخصوص مراکـز علم وفرهنگ رانیست ونابود میسازند وجامعه ما را که‌عقب نگهداشته شده بود میخواهند بازهم به عقب برگردانند کـه این سبوکاری های شان درج تاریخ کشور ما شده نسـل های آینده ایشان را نفریـن خواهند کرد .

رابور مقامات امنیتی‌کشور حاکیست که این جنایتکاران طی همین روزها در حـدود یکصدو چهل‌نفر اعم ازمعلمان دکانداران، اهل‌کسبه، مامور، دهقان وملا امامان مساجد را حتی هنگام ادای فریضه نماز وحشیانه ترور کرده انـد، هستی ایشان را به غارت‌برده باز ماندگان شانرا به کنیـم ماتم نشانده اند.

چندی قبل این دشمنـــان انقلاب افغا نستان یك‌شاخانه (ص۷)

افتتاح کورس داخل خدمت

کابل -کورس معلمین داخل خدمت صنوف‌سیزدهم‌وچهارـ دهم مؤسسهٔ عالی تربیهٔ معلم قبل از ظهر دیروز توسطیوـ هندوی دوکتور فقیر محمـد - یعقوبی معین اول وزارت تعلیم وتربیه ضمن محفلی در تـالار لیسهٔ امانی گشایش یافت .

در آغاز محفل چند آیت از کلام الله مجید قرائت گردیده بعد از آنکه‌سرودملی جمهوری دموکرا تیك افغا نستان بخش شد رئیس مؤسسات تربیهٔ‌معلم طی سخنرانی اهمیت تدویرایـن چنین کورسها را تشریح‌نموده در باره بروگرام این کورسـی معلومات داد .

بعداً معین اول وزارت تعلیم وتربیه بیانیه‌یی بدین مناسبت ایراد کرده گفت: معلمین ،این مشعل داران علم‌و معرفت اند که اولاد وطن یعنی گنجینهٔ بر ارزش کشور راتربیت میکنند.

(ص۸)

پوهند وی دوکتوړ یعقوبی معین اول وزارت تعلیم وتربیه هنگام افتتاح‌کورسهای معلمان صنوف ۱۳و ۱٤ داخل خدمت دارالمعلمین های عالی درلیسه‌امانی . (عکاسی باختر)

دشوروی اتحاداوهندارپکی په‌ټینګښت کی مهمه برخه‌لری

کابل- هغه ګډ ه ویناچی شوروی اتحاد تەدهند دپېرنیو چارو دوزیرنارسیمهاراوسفر په پای‌کی خبره شوی ده وایی چی دشوروی اتحاداوهندارپکی دآسیا دسولی‌اوثبات‌به‌ټینګښت او متقابله باورکی مهمه برخه لری اودسولی‌اودوستی دتړون په روحیی برمختیا کوی .

هغوی ددواړو عیوادوترمنځ د نژدی اړیکو دهراړخیز ی برمختیا ددوام لپاره خپل‌تصمیم تائید کړ.

په ویناکی زیاته شویده چی دنړیوالو سترو مسائلو پەنا ب دشوروی اتحاد اوهند دریځونه نژدی دی‌اوپه خپلی‌دغی‌عقیدی یی یوخل بیا ټینګار وکړ چی دبین‌المللی دیتانت عملیه باید دنړی نولو سیمونه خپره شی او دګډ سوله‌ییز ژوند او د متقابلی سپما په‌نظرکی نیولو سره یی دپراړی همکاری لـه اصولو سره خپله‌وفاداری‌تائید کړه.

دوینا به‌پای کی‌زیاته‌شویده چی دواړو خواوو دوسلو دزور ازمویلو دپای‌ته رسولو لپاره د مبارزی دملاتړ‌ددوام‌اودامریا- لیزم،نوی استعمار ،نژاد پالنی او داستعماری ایز لاسی دپړ لو پټو پرضد یی خپل غـو ټ تصمیم خرګند کړ. «ب»

جلسهٔ فعالین حزبی هرات

هرات -فعالین حزبی ولایت هرات‌بمقصدحمایت وپشتیبانی از مصوبات دومین پلینوم‌تاریخی وبا عظمت کمیتهٔ مرکزی حزب دموکرا تیك خلق افغا نستان قبل از ظهر دیروز در سالون ولایت هرات‌تشکیل جلسه‌داد.

جلسه بابخش سرود ملـی جمهوری‌دموکراتیك افغانستان آغاز گردید.بعداً انجنیر نظر- محمد عضو کمیتهٔ مرکزی حزب دموکرا تیك خلق افغا نستان عضو شورای انقلابی ووزیـر فوایدعامه‌مصوبات دومین‌پلینوم کمیتهٔ مرکزی حزب دموکراتیك خلق افغانستان را تشریـح نموده فعالین حزبی رابه رسا- لت تاریخی و انقلابی متوجـه ساخت .

در این جلسه منشی کمیتهٔ ولایتی‌ولایت هرات‌به‌نمایندگی ازفعالین حزبی‌حمایت‌وپشتیبانی قاطع از مصوبات دومین‌پلینوم کمیتهٔ مرکزی حزب‌دموکرا تیك خلق افغا نستان ابراز هر گونه همکاری رادر جهت تحقق آن وعده داد .

http://rahparcham1.org

نگاهی به مسایل داخلی ... کورنیو مسائلو ته یوه کتنه

زلمی هد. قمند

دافغانستان د دموکراتیک جمهوریت اساسی اصول زموږ د قهرمانو خلکو داوږدو مبارزو محصول

زموږ دو طن انقلابی خلک لن ورځ درمانه ندیو ی بیجګی کړی په فاصله کی زونـــه کوی . داسی زمانی مقطع چی خپ له دیره توره ، لـــه ویری او دهشت نه ډکه دوره برییسی ، داسی دوره چـــی دوطن دانقلابی انسا ن د نوری برییس سره دو ښانـــه شوی ، او یخپل انقلابـــی شنبا مت ، وپاړ او غرور یی دتوری شپی زړه چو لی ،او داوردنه پر مختک لپاره یـــی یکی لاره پرا ئیستی ده.زموږ خور پدلی وطن د زمان پـــه ترخه لیکه د غمو نو،کړاوتو او بد مرغیوپوه تیره (ماضی) پر پیښوده .

عقه تیره ـ چی تل به یی زموږ دوطن راتلو نکی نسل دیوی بی باور ی بیسی پـــه توګه یادوی .

خو ! دد غه قهر جنـــی ماضی شاته دد ی تر خـــو پیښو ، د غم او مصیبـــت د اوږدی سلسلی خپ نه پـــو روښانه مستقبل هـــم سنتر ګاک وهی . عقه مستقبل ، چی د قهر ما نانو او دهشتی تلپوه له وپاړ ه ،توکو مبارزو غنیمت ګټل کیږی لیدی شو .زموږ دوطن د خوریدلی انسا ن د ځګیروو او فریاد وتو لـــړی غو ځیږی ، د غم او ماتوشپیه سیا کیږی ، هغه د جنتـــی اوبرخی چی له بیړ پو را ـ هیسی یی زموږ دوطن دقهرمان انسا ن د آسو یلـــواو خولو شاهد ی وی ، تـــرد عماغه خو او او او سمیـــو وینو په سیـــخړو بیږی .

دسترو پیښو او سترو حاد ثو هـــسوو نکی خلک دی. خلک د پیښو په عظمت خپل عظمت لاینوی .زموږ د وطـــن قهر ما ن خلک دد ی پیښـــو جوګه دی ، د ثور انقـــلاب انقلابی پیښی چی د ثری د استمار ګرو ، رجعت پسندو او مترقی انقلا بی قو تو تر منځ د مبارزی د شـــه ت خرخ ا و وی ، د خپل غوخ بری په لور دزمان په کندیو ـ کیږوا ت کـــی بـــه پشپـــر جسار ت او غرور سره برمخ ځی، دوی یعنی زموږ دو طن دریاغ د دوی دهن ژوښا نه کاوه . گو ند دطبقا تی ماهیت له باوره د عیـــوا ند پوه او مخکښ عناصر او بادر کـــه خوانا ن ، د قو می ، زیبی، سمتی او هر ډول تو پیرحخه پرته به خپله انقلا بی غیـــر کی په داسی ساز ما نی توګه راتولو ل ، چی به برا خـــه پیمانه یی دوطن د خـــوا ن نسل وطیفی ور ځ به ورځ درتو لی ، د تو لنی خوا ن توکم دهغه وخت د دا په هار رژیم زیپیښو نکی اعمال او به جا معه ګی دپیو ډا لـــس ګرځیږ ا ورمنا سیاو خـــه دراولاړ د شو و بی عدالتیو لړی دسر پر سنتر ګو لید له، تو د دی کیله یی دد غـــو تو لیږزو تا خوا او د منځـــه وړلو اساسی چاره دګو ند به انقلابی مشی کی لوړ ته او ګوند ته یی د ګډو ن لپاره دخاصی علاقی به شوو لـــو سره دهغه د غم پلو ب التحار ته ورباو سره د ثور دزغورنه انقلا بد بری تر پولـــی اخیستـــه .

په دی تو ګه یی په ایما ـ تداری سره ، تـــو لنزی پر ـ هیز ګاری اولسی تفوانـــه به خان کی د خای ور ګو لو له مـــنی د خلکو د خد مـــت لپاره دداته پاو ته اوپرلګولو لکه خرنګه چی دخپلو پریکړو دلنیچو لمنځی طرفاتـــی مبارزه ،زموږ د عصر ډیـــر ارزښـــا لـــه ، علمی اود زیاد ایستو نکو د خلاصون لپاره لوی انقلابی معیار ګر ی. به ـ ـ ـ د اندازه یی تر مع پیول سنوپا او سر بند لـــه ـ ـ د ی خلکه چی استمار ګرا ن او امپر یا لیستـــی ځوا کو نه ورسره ـ سیت او ګرکاری، خود تیکـــه درته دکو ند داسو لـــی او والو یدلی عنا صر ،ارتجاعی صالحی لاس شوو نی لا تـــه د ی ،لی ریلی ،امپر یا لیستی او دوښن انقلا بی جرا ئاتو د ـ ـ ـ ـ او زدی مبارز ی به ا ر کی د خپل مقابل سنګر ته خو ند ورپیمانه قربا نیو به ورکو او کړل .

او سنتر مسوولیت پـــه غاړ ه اخیستـــه .

«نوربیاء»

تیک جمهوریت اساسی اصول تر لاسه کړل .زموږ قهر ما نو خلکو د ـ تا ج داری دیوه کرا سی، به اصطلاح «دیو کرا سی» واقعی» پهنامه دیری سنتو نی خیرو نکـــی ناری واوریدلی ، دا مبـــن د جنا یتکار ـ ه فا سد با نـــه دغه دو طن بلوریدوروستی سمیو ل د فا تو لیســـت ، مسوز نیت او عدالت یی مانا او د یو چیزم په بانه د ی تعنتی «ما هیم هم واور بدل خو به دی ټولو زموږ خلکـــو ملنیتی ورهنی زموږ قهرما ن ګوند پری لاړی تسو ګړی .

او اوس یی ددغه ګلمیا تسو لاندی جنا یانو تا ملین پـــه ګور و مند ل چی دد ی وطن خاوری ورسره ـ ـ ـ ـ ـ ـ خو دیوه کرا تیکو اسا سی اصولو خا ونا د ن شو .

دافغا نستان دیوه کرا ـ تیک جمهوریت اسا ســـی اصو ل زموږ د قهر ما نـــو خلکو د اور دو میا رزو عالی ستنیز او تر کیب دی، چی دخپل مت په زور پی ترلاسه کړ او دجګړی د با خـــوو په بیل سره پی ور ته دتحقق لپاره لاره هواره کـــړه .د افغا نستان ددیمو کرا تیـــک جمهوریت داسا سی اصو لو د تصویب او اعلام پهاعلامیه کی پور تنی اصو ل داســـی برییسی .

ـ د افغا نستان د یتملـــو خلکو تاریخی ، ملی ،فرهنګی او دینی عنعنو ته په زور در ـ ناوی اوجدی بامنرنه .

ـ داسلام د سپوڅلی دین په بشپړه پیر و ی .

ـ دبشر د حقو قو تر پوالی اعلامیی ته په درناوی .

ـ د سو له غو ښتی او د سیمی او نړی له پو لو خلکو سره دوستی او همکار پـــو دسیاست په پیر وی .

ـ د افغا نستان ددیمو کرا ـ تیک جمهوریت د ملـــی استقلال او ملی حا کمیت د خګی د تما میت او ولسی نظام نه‌ددفاع په منظور ... ـزموږ پهواحد وطن افغا ـ نستان کی د اوسیدو او نګو خلکو ټو لو ملیتونو ، قومونو او قبا یلو دیو والی وروری او اتحاد د پینګیښت پـــه منظور .

ـ د ثور د ملی دمو کراتیک انقلاب دپر یالی‌انګشا ف او دسو لی او کار آزاد ی‌او عدالت وروری او برابـــر ی دموکراسی او تر قبی دتو ی پولنی د حو ر و لو په بناد عقه دهدفونو او ارمانونو د تحقق په منظور د افغا نستان ددیمو کرا تیک جمهور یت اساسی اصو ل تصو یب ، خپاره او انفاذ پی د ۱۳۵۹ کال د ثور له لو مړی نیټی‌نه اعلاموی .

دغه اصول اعلام شو ل .د افغانستان د خلک دمو ـ کر اتیک گو ند ، دو لت او حکو مت دغه اصو لو مینګر دی ، چی‌زموږدخلکو د اوږدو رنځونو پا ړ س یی دهغـــو دزونه او سر نو شت منرفی لپکی راتولی او دهغو دارمان به توګه یی ور ته اعلام کړی.

به ادامه بحث‌ویژه درزمینه واحد از جهات متفاوت

ظ . طنین

از انقلابیون بزرگ تاریخ بیاموزیم

طرح چگو نه انقلا بـــی ، مستلزم پاسخ عملی دیگرنیز است یعنی تبعیـــت از راه انقلا بیون بزرگ تاریخ .این تقلید نابینا ما با نـــه نیست بلکه ازین طریق «روان آینده» درماحلول می‌باید . وبدینگونه میتوان تو پاو گان‌را از «اچبار آلوده گی» میری ساخـــت . یا چنین الها میست کـــه شخصیت فرد ریخت نوینـــی کسب می کند و آنگاه‌به‌کفه شکسپیر طبیعت و جهان بیا می خیزد و می گوید : اینست یك انسان .

سر نوشت و سیمای پـــر عظمت انقلا بیون بـــزرگ تاریخ مشعل راه نسل هـــای انقلا بیون مومن بوده است. نه تنها که نمیشود از آنان چشم پوشید بلکه تمرکـــز مساعی برای پیروی جدی از شیوه عمل و مخصـــا ت شخصیت های بزرگ حتمی است . زیرا کسا نیکه قصد دارند میدان وسیع عمـــل را بگذرند باید آزموده تر پـــس طریق را انتخاب نمایند .

قول معروفی است که : دو گروه انقلابی جامعه گـــرا وجود دارد . هر دو زیرلوای معینی عمل می نمایند و درهی ژرف و پهن آنها را از هـــم جدامی کنند .اولا آنا نیکـــه بر مواضع انقلابی نه ایستاده بلکه خوابیده اند . النقـــاط گرایی ، د گماتیزا سیـــون اصول ، قرینه سازیهـــای تاریخی ، فاصله از واقعیات زنده و دایما رشد یابـــده. مغایرت گفدار با کـــردار پاس و سر خورده گی و در نتیجه تعبیر دما گوژ یـــك و اعلام تفسر یفانی جامعه‌گرایی مشخصا ت عمده این گـــروه است .

ثانیا آنانیکه بر موا ضع انقلابی درست و محکـــم ایستاده اند یعنی نمونـــه اجتماعی که جوا بگـــوی پرسشس چگو نه انقلا بی، است . تعقیب راه رهبـــران کبیر جنبش های مترقـــی و دمک پینشس آنان ، احـــراز قرینه سازیها و تشا بهـــات تاریخی ، انطباق اصـــو ل آموزش انقلابی بر اوضـــاع و احوال معین ، تقدم تجربـــه عملی و حفظ نیروی زنـــده و انقلابی آموزش مترقـــی ، تلاشمندی بیگیر بخاطر تغییر جهان و واقعگا یی انقـــلا بی مشخص کنندهٔ گـــروه دوم است .

راه گروه دو مـــی ، راه اصلی و راه ایستایی درسنگر اصولیت انقلابی اســـت . گز پنش چنین شیوه،انقلابی را به شاگردان واقعی دلاوران اصیل عرصه زندگی ، انقلا ـ بیون بزرگ تاریخ ـ تبدیل می کند .

انقلابی عصر ما به عنوان معمار آگاه و بصیر جامعـــه نوین باید‌م اهمیت و ـ ـ ـ ـ خرد نماید به پر تگاه «غلیان سیاسی» سقوط کند بلکه به عنوان «مردان سیاسی صریح ومعین «همانقدر » در مبارز ه بی باك و نسبت به دشمنـــان توده هایی امان ،،هما نقد ر « میراء ازهرگونه سرا سیمه‌گی درشرایط وخامت اوضاع » «هما نقدر باندیر و شکیبا در موقع حل مسایل بغرنج » ، همانقدر «صدیق وشرافتمند » باشند و هما نقدر مردم را دوست بدارند که پیشوا یان کبیر انقلاب های بـــزرگ بوده اند . در غیر آن پیشس از «دلالان لاش و لـــوش» راه جامعه نوین نخواهند بود .

این درس والا یی اســـت برای تمامی انقلابیون جامعـــه گرا .

استفاد ه از شیوهٔ عمل و مختصا ت پیشوا یان انقلابی و کار بست آن در عمـــل به معنی محکو میت انقلا بیـــون و برده گی معنوی آنـــان نیست ، و این امر نباید بـــا نیروی تا صحیح وپیشوا یـــان تاریخ سازه و ،توده هـــای خمیری الشکل» خلط شود .

متنوار ما الهام منفعلـــی از خصلت و شیوه عمل آنانـــی است که تاریخ به حق بدانها افتخار می‌کند. علاوتـــا دقت پیشوایان انقلابی را درزمینه مختصات و خصلت انقلا بـــی مدنظر داشت .

رهبر زحمتکشا ن جهان به مختصا ت فرد انقلابـــی درح قرا وانی می‌گذاردویاموشکافی ویژه در زمینه بر خورد می نماید :

در «نامه ای به کنگـــره» تو صیه می شود که بـــرای انتخاب رهبران به آن افرادی رجحان داده شودکـــه «نسبت به دیگران شکیبا تر،متضلـــع تر ، موذب تر ، با توجه تر و دارای بینانه گیری کمـــتر و غیره باشند» ،همانجا حتـــی «مستعد ترین افراد» بد لیل خود پسندی فزون از حـــد و ضیفه گی فوق العاده بهجنبه صرفا اداری کـــارها محکو م می شوند .وبایکی از اعضا ی حزب و «واجد استعداد های بر جسته» بر پایه «ریاست مآبی بو ناقابل اتکاء بود ن در مسایل جدی سیاسی مورد انتقاد جدی قرار می گیرد .

رهبر زحمتکشا ن جهان در مورد اداره و رهبری «سازمان بر تامه دولتی» تر مشـــن بیشس از حد، فقدان استقلال ضعف نفس و نسبت هـــای تظیر نا هنجاری ، فقـــدان معلومات علمی کافی مسوولین را با احتیاط بر می شمرد و توصیه می نماید که مد پریت یك چنین ساز مان را بایدبه کسی سپرد که تجربه طولانی چند ده ساله از لحاظ کـــار عملی و معلومات علمی را در خود جمع داشته باشد .

جای دیگر ، کپنه تـــوزی یکی از رهبران حزبی نسبت به «سوسیال ـ ناسیونالیزم» نکوهشی می گردد و «فیلکس انقلاب» به علت ملی گرایی‌به اصطلاح «غریزی» به ارتکا ب خطای جبران نا پذیر متهم می شود ...

اینست شیوه بر خورد یك پیشوای انقلابی ، یك رهبـــر بزرگ نسبت به صفری‌های بسیار نا معلوم ، از اوســـت که باید آموخت و باز هم باید آموخت و سوگند یاد کرد تا راهش را چنانکه او رفـــت تعقیب نمایم .

از پیشوا یان کبیر انقلابی ارثیه عظیمی با قیما نـــده است !

باید بهترین شا گـــردان مکتب آموز گاران بـــزرگ رحمتکشا ن باشیم . حداکثر شرایط عضو یت حزب انقلابی وقتی تامین میشود که ما به عنوان بیشرو ترین انقلابیون

(ص ۷)

مقاد خیر

خوانان دخلکو او خاوری په دفاع کی

به گرا ن افغا نستان کی «عینی واقعیتو نو دمخی ،به زیانیدو نکی تو که دو لسونو عادی او معنوی محرو میتونو، پولنیز و ناانده او لیو ،لوزی، استمار او دیرا خو ور ګو ند زونداته به هکله دوالمس قدرت طا لمانه جلند او دهغه خخه دارتجا ع او تر یوا ل دمریا لیزم مخا مخ ملاتړ دا صرور ت رامنځ ته کړ ، چی دخکښی کو نه جو ړ شی ، او دوطن زیار کښا ن دګو ند ی د والی به اساس داستبداد خخ ما ت ، او دخلکو د ترقی او دټولنی دپر مختک لور ته دسوله ییز ژوند لاریـــز ا ـ لیزی . به دغه هکله د هیواد دپولو رنځیدلو د لسو نـــو، ملیتو نو او هـــګیر لو خلکو دعمرونو ارما ن د امیدو نو هغه سر حد نه ور نتو ت به ګرم کی حی د افغا نستا ن دخاك دمر کرا تیك ګر نده عمومی لنګـــه لاری دتاکنی له املاه، دمتر قی اید یا لو ژی او منتر مسوولیت پـــه غاړ ه اخیستـــه .

په دی تو ګه یی په ایما ـ تداری سره ، تـــو لنزی پر ـ هیز ګاری اولسی تفوانـــه به خان کی د خای ور ګو لو له مـــنی د خلکو د خد مـــت لپاره دداته پاو ته اوپرلګولو وطن د ټولو زیار کښانو او لکه خرنګه چی‌دخپلو پریکړو دلنیچو لمنځی طرفاتـــی مبارزه ،زموږ د عصر ډیـــر ارزښـــا لـــه ، علمی اود زیاد ایستو نکو د خلاصون لپاره لوی انقلابی معیار ګر ی. به ـ ـ ـ د اندازه یی تر مع پیول سنوپا او سر بند لـــه ـ ـ د ی خلکه چی استمار ګرا ن او امپر یا لیستـــی ځوا کو نه ورسره‌ـ سیت او ګرکاری، خود تیکـــه درته دکو ند داسو لـــی او والو یدلی عنا صر ،ارتجاعی صالحی لاس شوو نی لا تـــه د ی ،لی ریلی ،امپر یا لیستی او دوښن انقلا بی جرا ئاتو د ـ ـ ـ ـ او زدی مبارز ی به ا ر کی د خپل مقابل سنګر ته خو ند ورپیمانه قربا نیو به ورکو او کړل .

«نوربیاء»

سره ، دغه تاریخی رسا لت به وپاړ سره د ثور دزغورنه انقلا بد بری تر پولـــی ورسـاره .دلـو مرو ی خل لپاره زموږ پهوپاړ لی یا نو ـ بی ګی نو ی دولت‌چی پنسپ پی دکار ګر ی او بز ګر ی ملاتړ خخه بر خور داره دی منځ ته د اغی ، داخلا ب خخه د لاس ته را غلو ارز ـ ـ ـ سنو ـ ـ خخه د فا ع ، د ـ ـ ـ ـ ـ ـ

گزارشها و گفتگوها راپیرو ښه او حرکی

خبریال محمد حسن

د ساینس مرکز د پیاوړتیا په حال کی دی

دایو شرگند حقیقت دی چی دثور انقلاب نه مخکی لکه زموږ د ټولنی دنورو برخو په شان په ښوونه روزنه کی هم مثبت او بنیادی تحولات منځ ته نه وو راغلی او د ښوونی او روزنی دکمیت او کیفیت تر منځ منطقی او علمی اندول موجود نه وو . ځنگه چی معلو مه ده په لومړی سمر کی د ښوونځیوشمیر دهیواد د نفوس سویه تناسب لر وو. وروسته له ورو ستیو کلو کی دو لت د خلکو دغو لو، لو م نو، هڅیو ښوونځیو او لیسو شمیرزیات کړ .

بایه ووایل شی چی د ښوونی او روزنی د ساینس مرکز په ۱۳۴۹ کال د ساینسی پهمماشت کی د ښوونی اوروزنی د وزارت په جوړ ښت کی د یو اداری مستقل واحد په حیث دتانوی ښوونځیو د ریاضیاتو او ساینسی زده کړو د انسجام ،د ساینس اوریاضی د تعلیمی نصاب د پراختیا ، دلابراتواری مانوتو د تهیی، ترمیم او استعمال، د معارف د ساینس او ریاضی مضا مینو د ښی ارزیابی د پراختیا ، د خدمتی پروگرامونو د تهیی او د ساینس او ریاضی تعلیماتو د پروژودزیر بناء پهحیث دتطبیقی ریسرچ دپراختیا په غرض منځ ته راغی .

دا مطلب د ښوونی اوروزنی دوزارت دساینس دمرکز آمر احمد نوزادی دخبریال سره مرکی پهترڅ کی څرگندکړاوویی وویل :

اوس موږ د ساینس د مرکز په ورکشاپونو کی د ساینس کیټونه او دریاضیا تو او ساینسی تعلیماتو مر بوطه سمعی او بصری نورو سایلد داخلی او خارجی او مو مواد نه په استفادی جوړو چی ورو سته بیا ټولو لیسو ته ویشل کیږی .البتهدغه کیټونه اود لابراتوارونو سا مانونه او مواد عمو ما د محیطی ارزان بیی او ساده مواد و څخه جوړیږی چی نسبت هغو لابراتواری مواد و او سا مانونو ته چی دخارج نه وارد یږی له هره پاوه اقتصادی ئما میږی .

په دی تو گه د ساینس مرکز گولی شی دمکتبو ټولاکتر سا مان او لابراتواری مواد تهیه کړی .بر سیره بردیګد ساینس دمرکز دنشراتو په خانگه کی دتکنیشن د مکتب له پاره درسی کتابونو داوو ټولگیو نه ترسو

دو لسمو ټو لگیو بوری دلابراتواری تجربو رهنما او دساینس او ریاضیا تو نور درسی مهم مواد طبع کیږی .

هغه ددی پو ښتنی په جواب کی چی د سا ینس د مرکز فعا لیتونه په څو بر خو ویشل گیږی داسی وویل:

د سا ینس مرکز د تاسیس دلومړی سر نه تر او سه پوری خپل فعا لیتو نه د داخلی او خارجی استا دانو له خوا (دیو- نسکو متخصصین) په مر کز دو ایزرانو له خواد ولایاتو او ، مرکز د معلمانو او شاگردانو سره عملی او نظری مرستی، دښوونی او روزنی د تعلیمی رادیو تلو یزیون سره .تعلیمی برو گرا مو تو د تهیی پهبرخه کی دوامداره مر ستی ، دحربی ښوونځی دساینس اوریاضیاتو دمعلمانو سره مستقیمه مرسته او د ساینس او تکنا لوژی په برخه کی په بین المللی سیمینار ونو او ورکشاپونوکی گډون تشکیلوی .

(نوریا)

په ولایاتو کی د کوچنیو او گرځنده لابراتوارونو دلیږدولو یوه څنډه

کی او دریاضی او ساینس د سو بر وایز راتو له موا یه ولایاتو کی او د نورو ذیعلاقه هو سسو په مر سته په عمومی توگه په اکا د میک، بیداگوجیک او عملی برخو کی به مل سو یه بر مخ بیا بی چی د لته به لنډ ډول د هغو یادونه کوو .

الف ـ په پیدا گو جیک او اکا د میکه برخه کی :

ددی بر خی فعا لیتونه د اوومو ټو لگیو نه تر دو لسمو ټولگیو بوری د ریاضی، فزیک، بیو لوژی او کیمیا د درسی کتابونو تجدید نظر دافغا نستان دمحیطی مقتضیاتو اود زده کو و تکو د حیا تی اړتیاو یه اساس ، د تعلیمی نصاب مطابق د معلمانو او شاگردانو دپاره د لابراتواری تجربو د رهنما د کتا بونو تو لید ، د ریاضیاتو او سا ینسی مسایلو دحل د پاره په مختلفو سویو دکتابونو تولید ، د تکنیشن لیسی د درسی پروگرا مو نو طرح،لیکل اوتطبیق دښوونځیو د ښوونکو د سو یی د لوړوالی په غرض په مرکزی او ولا یتی جوړو کی دسیمینارونو لګاری دعلمی لکچرونو تهیه اوروانديز کول ، د خد متی پروگرا مونو په اساس نه پیدا گوجیک او اکا د میکو تعلیمی برخو کی د مرکزی غړو او دولایاتو د ، ساینس اوریاضیاتو دسویز ـ

طی ماده پنجم اصول اساسی جمهوری دموکراتیک افغانستان ،احترام ، رعایت وحفظ دین مبین اسلام تامین میشود و آزادی اجرای مراسم دینی ومذهبی برای تمام مسلمانان زمینه مین میگردد .»

بناء حکومت جمهوری دموکراتیک افغانستان سعی می ورزد تا برای تمام هموطنان زمینهٔ لازم را در امر بجا نمودن فرایض و مناسک دینی شان فراهم سازد .

حال برای تمام مسلمانان متدین افغانستان این زمینه مساعد شده تا در فضای عاری از خوف و ترس به عبادت بپردازند . و فریضهٔ حج راکه یکی از ارکان عمده اسلام است بجا کنند .

لذا دولت جمهوری دموکراتیک افغانستان امسال سهمیه حجاج راکه جهت ادای مناسک حج عازم بیت الله شریف می شوند مبلغ هشتهزار نفر تعیین کرد . از جملهٔ تعداد تعیین شده دو هزار نفر طریق زمینهٔ ذریعه موسسه

په دی تجربه کی زده کوونکی دآسموسز دعملیی په اجراکولو پوخت دی.

خبر نگار روز نامه

قالین های افغانی از نظر جنسیت در مارکیت های بین المللی قوس صعودی خود را میپیماید

چندی قبل ریاست اتحادیه صادر کنندگان قالین در مورد بیلانس مالی سال «۵۸» خودجلسه یی دایرنمودکه به ارتباط موضوع فوق خبر نگار روزنامه گفتگو یی بارئیس اتحادیه صادر کنندگان قالین به عمل آوردکه اینک فشرده یی آن پیش کش خوانندگان میگردد .

دمو کرا تیک افغا نستان با در نظر داشت فشرا هم آوری تسهیلات برای مولدین قالین وکمک و همکاری در جهت فروش تو لیدات فابریکه دوق- السعی و تلاش همه جانبه به خرج داده واقدا مات عاجل ومؤثر را در جهت فروش تاروپود کرا تیک افغا نستان با در نظر داشت فشرا هم آوری تسهیلات برای مولدین قالین وکمک و همکاری در جهت

رئیس اتحادیه صادر کنندگان قالین در مورد انکشا ف و ، تو سعه صادرات قالین چنین گفت :

**ـ در سال (۵۹) اتحادیه قالین در نظر دارد تا با پیدا روحیه جدید و تعقیب پالیسی اقتصادی دو لت قدم های استوارو گسترده تری در راه انکشاف و توسعه صادرات قالین چه از نگاه کمیت وچه از نگاه کیفیت بر دارد و این صنعت باستانی کشور را که سالانه مبلغ هنگفتی از مدرک صدور آن به دست می آید بیش از پیش تقو یه وحمایه نماید. جهت عملی نمودن این مامول بطور فشرده اقدا مات ذیل صورت گر فته است :به منظور بلند بردن کیفیت قا لین و ، همچنین کمیت آن در حدود یکصد تن تار قالین از فابریکه نساجی پشمی قند هار به قیمت مناسب خریداری گردیده که زیا د ست اتحا د یه با پیر و ی از پا لیسی جدید اقتصادی دو لت جمهوری دموکراتیک افغانستان سعی دی تحت فروش تو لیدات فابریکه دوق- السعی و تلاش همه جانبه به خرج داده واقدا مات عاجل ومؤثر را در جهت فروش تاروپود

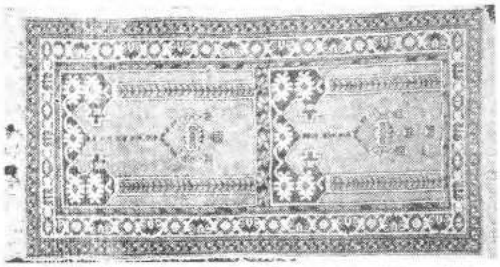

نمونه یی از قالینچه های ساخت وطن که در نوع ومرغوبیت خود شهرت جهانی دارد

حمایه مو لدین قالین که طبقه زحمتکش کشور است روی دست گر فته است چنانچه در ظرف سه ماه گذشته یك اندازه تارکه قیمت آن در حدود یك ملیون و چهار صد افغانی میشود طور نقده بفروشی رسیده است و جهت تسریع فروش تار، تاحال مقدار (پنجاهو سه هزارو پنجاهو نه) کیلو گرام تار به قیمت مجموعی (پانزده ملیونو یکصدو هفتادو یکهزارو پنجصدو بیست ویك) افغانی بالای تا جران قا لین طور سهمیه بفروش رسیده، البته طبق فیصله که از طرف هیات مدیره اتحادیه قالین به عمل آمده پول قیمت آن د ر ظرف سه ماه اول پرداخته تمیشود ودر سه ماه دوم یعنی اخیر سنبله سال جاری تما ما پول پهاقساط به حساب اتحادیه بایست تحویل گردد ، که به این ترتیب در پهلوی اینکه خود اتحادیه تار را عرضه میکند طور سهمیه ازطریق تجارتیز توزیع وفروش میگردد ، امید وار ی کامل داریم با توزیع این تاریه قیمت های عادلانه و مناسب از یکطرف جنسیت قا لین بالای

رفته واز جا نب دیگر مفاد ، بیشتر نصیب مولدین خواهد گردید .

وی گفت از ینکه سا لانه مبلغ هنگفتی از اسعار جهت شست قالین درخارج به مصرف میرسد بناء قبلا به مشوره و همکاری متخصصین و مشا ور تجارت خارجی وزارت تجارت و مشاور صنایع خفیفه معادن و صنایع مو ضوع شست قالین های صاد راتی در داخل کشور قرار گر فته بود .

اماقبلا یك تعد ا د قالیرو قالینچه عاجهت شست مقا یسوی به کمپنی کختت سویس ارسال گردیده است.

در نظر است بعد ازمواصلت آن به کابل باهقایسه باقالینچه ها که درکابل شستشو گردیده وتا جائیکه امکانات شست لازمه در داخل کشور میسر گردد از خدمات داخل کشور استفاده شده واز قرار اسعاریه این مدرك جاو گیری به عمل خواهد آمد .

همچنان طبع پورو شور در مورد قا لین های افغانی به همکاری مرکز تجارت بین ـ المللی در ژنیو تحت کارا ست

دست های زنان زحمتکش وقالین باف وطن ایجاد گر بهترین قالین هایی در کشو ر وجهان است .

که از یکطرف پوروشور متذکره به جهت یك کتلاك تجارتی که وسیله مهم تبلیغاتی برای تقویه سا دات قالین به مارکیت های خارجی محسوب میشود واز جا نب دیگر در سهمیه ازطریق تجارتیز توزیع وفروش میگردد ، امید وار ی کامل داریم با توزیع این تاریه قیمت های عادلانه و مناسب از

محمد حسن بیژن

امسال از حجاج افغانی صرف مبلغ شش هزار افغانی بنام پول خدمات حج اخذ میگر دد

طو ریکه خوانندگان محترم اطلاع دارند به اساس فیصلهٔ شورا ی وزیرا ن و در نتیجه فرا هم آور ی تسهیلات و شرایط بهتر ازطرف حکو مت جمهوری دمو کراتیك افغانستان امسال هشتهزار نفر از هموطنا ن مسلما ن و متدین ما جهت ادای فریضه حج عازم بیت الله شریف می گردند .

بخاطر معلو ما ت هر چه بیشتر خوانندگا ن در موردتسهیلات که از طر ف دولت جمهو ری دمو کرا تیك افغانستا ن برای حجاج افغانی فراهم گردیده مصاحبه یی داریم با عبد العظیم سلطا نی مدیر عمو می حج و اما کن متبر که که حال از نظر تا ن می گذرد .

عبد العظیم سلطا نی مد یر عمومی حج واماکن متبر که در مورد تسهیلات که برای حجا ج در زمینه های مختلف فرا هم گردیده است چنین گفت :

دولت جمهوری دموکراتیك افغانستا ن امسا ل برای حجاج افغا نی تدا بیر خا صی را در بخشی های مختلف اتخاذ نموده است . بخا طر رفع مشکلات و فرا هم آور ی تسهیلات لازم هر حا جی که چا لس رفتن به حج رانصیب می شود مرا حل انکیت و تهیه پاسپور ت خویش را درولایت مربوط خودتکمیل کرده وصرف جهت اخذ ویزه به مرکز مرا جعه مینماید .

در قسمت صحی علاو ه بر معاینات د قیق در دا خل کشور غرض وارسی بهتر از حجاج افغا نی یك گروپ سیار صحی داکترا ن یك مقدار ادویه کا فی نیز از طرف مدیریت عمو می حج واماکن متبر که همرا ه با حجاج های ملی پس از عزم بیت الله شریف میشود وشش هزارنفر از طریق طیاره آریانا مسافرت می نما یند .

گروپ های مذکور که با ادویه و لوا زم طبی مجهز میباشند از لحاظ حفظ الصحه محل سکونت حجاج افغانی رادر عربستان سعو دی تحت مرا قبت و کنترو ل قرا رمی دهند . همچنان سعی جد ی معمل آمده است تا از طر ف گروپ های سیار صحی در قسمت نکا لیف که بصور ت آنی برای هسا لرین پیش می شود معاونت مقتضی صور ت بگیرد بخاطر سهو لت حجاج ، هرگاه کار ت صحی شان مفقود می شود می توانند بدون کدا م تکلیف منتظا ی سرتیفکیت صحی را اخذ بدارند ، همچنا ن گرو پ های جدا گا نه جهت اتخاذتدابیر وقایو ی در مقابل امرا ض سار ی و تهیه رایسور آن مو ظف گردیده ماند. درقسمت هوا غیث حجاج در طو ل راه و تهیه وتدار ك محل مناسب برای پود و با ش شان در عر بستان سعو دی نیز اقداما ت لازم صور ت گرفته است .

(باقیدارد)

http://parcham1.org

رخدادهای جهان ... دنیای سپینهی

زندانیان سیاسی فلسطین: چگونه از پشت شیله های آهنین مبارزه کردیم

ترجمه ع . نسیمی

کمال نماری

(قسمت بیست وپنجم)

۲ـ در طول شش سال گذشته دراثر مبارزات خویش توانستیم آثار شخصیت های بزرگی چون لنین، مارکس و انگلس را مطالعه کنیم. این آثار و کتب را از مسئول امور در سی نماینده صلیب احمر بین ـ المللی و خانواده خود پیش دریافت میکردیم و اجازه داشتیم ما هانه یک کتاب بگیریم و سعی میکردیم کتبی راکه در غزه و ساحل غربی چاپ شده است از طریق کتابخانه حزب کمونست اسرائیل «راکاه» به دست بیاوریم.

علاقمندی به درس وآموزش درداخل زندان خیلی شدید بود وهر مبارز سه بروگرام داشت: پروگرام درسی، پروگرام سیاسی و پروگرام ورزشی. این پروگرامها از لحاظ تعلیمی در طول سال ارزیابی می شد.

یهودیها، نه صهیونیستها:

قسمت بیشتری از زندانیان را در زندان «رامله» مبارزین انقلاب فلسطین تشکیل میداد و بقیه اشخاص عادی بودند. زندانیان یهودی دو دسته بودند: آنها تیکه مربوط به دسته دموکراتیک بودند ودر میان شان بهترین افراد کسانی بودند که به جبهه سرخ تعلق داشتند و دیگر کسانی بودند که اکثرا باجامعه صهیونیستی درسایر کشورها ارتباط داشتند. کشورها ارتباط داشتند.

درباره اعضای جبهه سرخ باید گفته شود که فوق‌العاده همرزم و دارای روحیه عالی انقلابی بودند. محبوب احساسات و جذبات آنها برای دفاع از انقلاب فلسطین شده بودیم. البته در بعضی موارد با آنها اختلاف نظر داشتیم و نی نه درمورد صهیونیزم. این اختلاف ما کاملا صمیمانه ایدیولوژیکی داشت، ولی بهمه حال مورد احترام ما هستند.

در مورد یهود، بهای مربوط به سایر کشورها یا بدعلاوه کنم که مقامات زندان، این عده را بر ما تحمیل نموده در زندانها نهای ما بعلتی جا داده شده بودند تا از آنها بغرض جاسوسی استفاده کنند. از مقامات مربوط زندان تقاضا کردیم تا عوض این یهودی ها، زندانیان امنیتی را در اطاق‌ها جا بدهند، ولی نپذیرفتند. بلاخر آنها را واداشتیم از ما احترام کنند و آنچنان که میخواستیم باما پیش آمد نمایند. این عده یهودیهای غریب و قابل‌ترحم بودند وما اکثرا به آنها جای، کمپل، سگرت و غیره تعارف میکردیم. در بین آنان، دسته عراقی نیز بودند که آنها را «جیبه عراقی» مینامیدیم. خود شان میگفتند: ما عرب هستیم و میخواهیم با شما کار کنیم.»

نوف الزارو

متولد : ۱۹۵۰ ستگیری: ۱۹۶۸

بعد از اشغال سیاحل غربی ومنطقه غزه در ماه جون ۱۹۶۷، طبیعی بود که مردم سلاح میگرفتند و در برابر اشغال مقاومت میکردند. این مقاومت حتی در داخل منطقه یی از فلسطین وجود داشت که در سال ۱۹۴۸ توسط صهیونیست ها اشغال شده بود. بنابران بمنظور انجام این وظیفه من و یکعده همرزمان در آغاز سال ۱۹۶۸ داخل مبارزه مسلحانه شدیم.

(تا تمام)

پیکنگ نوره خپله خیره نشی پتولی

سنتانک

(دوهمه برخه)

بخواد پیکنگ مشرا تسوریل چی امریکا دی وړ زړه د آسیا له خاورې نه وځی. هو به عمل کی دوی په خپله‌به‌پوه میږ ورسره کینیتی او دهندو چین چکره پوه عادی جګړه بولی او دامریکا دهو جودیت ملاتړ کوی. دپیکنګ مشرتن رینیتی سیاست دیګله دیش او وینام په بیتو کی په‌واکه شو او نړ پوالونه بی‌وروبوده چی موږ دامپریالیزم او نړیوالی ارتجاع ډیر نږدی صمیمی ملګری یو او زموږ دسیاست غوره بنه دشوو نیستی‌براخنیا غوښتو نکی کړ نلاره ده. په همه وخت‌کی دسریلا نکایوی جریمی (فوروار) داسی ولیکل چی دچین دریغ به دهمو له پاره وپره کلکه ضربه وی چی نړ او سه پوری یی دا عقیده او موخه نه درلوده چی چین دشوو نیستی او برا خنیا غوښتنی تر ماسک لاندی داترقی نوب نساری سوری وهی.

موږ اوس هم ویلو چی پیکنګ دیخوا په خیر خبلو شوو نیستی او برا خنیا غوښتو نکی سیاست ته دوام ورکوی، یه دی نږدی‌وخت‌کی بی پر وینتام یرغل وکړاو دا دی اوس دکمبو جیا به‌کورنیو چارو کی لاس‌وهنی‌کوی‌اودهند به لمر خنیخه سیمه کی دهند یه‌ضد ماجرا جویان تروریزم لاندی نیسی او ته ارتجاعی او امپریا لیستی خوا کو نسو سره یه‌بنه‌کی نظامی نړیوالته لاسلیک کوی داتیول پولی سته حقایق دی چی دپیکنګ‌دشوو نیستی او براخنیا غوښتو نکی سیاست اصلی ماهیت بسه وناکه کوی. زموږ‌به‌میوداد کی کوم وخت چی دلوز انقلاب بریالی شو دپیکنګ عضراتو زموږ دانقلاب دبریا لیتوب به مقابل کی بی ډیر سخت عکس العمل وښود او بسه تروپوله سوو یه بی زموږ د انقلاب بر ضد به شوو مخالفتو لو لاس پورې کړ دلوزانقلاب‌ددوهمی‌پلښو نیابی مرحلی به‌بیل سره ددوی حساسیت لا زیات شو اوزموږ به کور نیو چارو کی بی بسه ښکاره تو که به‌لاس وهنو پیل وکړ. کوم وخت چی دلوز به ۲۹ نیمه دالما نستا نه دموکراتیک جمهوری مکرمت له خوا دکاوتونیو عمیسوا دو ترمنځ دسولی او شه ثبت له پاره اعلامیه خپره شوه د پیکنګ رهبری تر پوا او تسه دا اعلام کړه چی دغه اعلامیه یوه نیوو تنه ده او غر بسی هیواد نه پایه دی اعلا میی ته به جدی تو که یا ملر تسه وکړی.

ځکه چی دغر بی هیوا دو ایډیکی، دالمانستان له پیشو سره کمزوری کوی.

دلته دخبرا تنیا خبره داده چی له‌دوی خوا پیکنګ خا ن دلوزی انقلاب هنځی ګنی له‌دی خوا دامپریالیزم او نړ پوا لی ارتجاع تر خنګ ولاړ دی او دوی به لار ښوو نه خپل تیری تو ونکی او برا خنیا غوښتو نکی سیاست ته دوام ورکړی.»

«۷۰مج»

وګرځن نورالحق علومی

دوستی افغانستان واتحاد شوروی

اردوی رهایی بخش شوروی درخدمت صلح ورفاه اجتماعی

(قسمت دوم)

در سال (۱۹۲۳ ـ۱۹۲۷) در تشکیل اردوی جنگی انقلابی چین به انکشور کمک نمود. و بعد از چند بن بار کمک های پی شائبه در سال (۱۹۴۵) در آزاد نمودن مناطق شمال شرقی چین تو سط قو تهای شوروی عمراه با قطعات مغولستان شرایط لازم جهت پیروزی های انقلاب چین و موفقیت های بزرگ در مبارز عملی ورها ییبخش خلق آنکشور بوجود آمده است.

در سالهای (۱۹۳۶ـ ۱۹۳۹) بخاطر عسایه تیسه زمانی کمک نمود که المان هتلری واپنا لیا فاشیستی به مقصد حما یه رژیم فرا ـ نکوبر جمهوری عسایه تیسه حمله نمودند. افراد داوطلب شوروی در کنار اردوی جمهوری عسایه تیسه دشمنان آنکشور باشجاعت ودلاوری جنگیده افتخار آفرینی نمودند.

در سالهای سخت‌ومشکل جنگ دوم جهانی قوای مسلح شوروی در معارباتعلیه متجاوز زین فاشیستی له‌وقت ازاستقلال کشورخویش دفاع نمود بلکه در محسور تابود ساختن دستگاه نظامی فاشیستی رهانیدن رهاییبخش خود را در عمل بیاده نموده در آزاد نمودن خلقهای اروپای مرکزی و شرقی از چنگال فاشیزم و نجات بشریت از انگشاف ایدیولوژی فاشیستی سهم قاطع گرفته اند.

در سال (۱۹۴۸ـ۱۹۵۰) از اتحاد شوروی با دیگر کشورهای سوسیالیستی به جمهوری دموکراتیک‌خلق کوریا کمک های همه جانبه در جهاز دفاع آنها علیه‌متجاوزین امریکا لیستی نموده است.

بخاطر کمک و همکاری بخلق عنگری بفرض‌محسور تابود ساختن عناصر فسد انقلابی ونیروهای امپریا لیستی در سال (۱۹۵۶) مساعدت نموده است.

در سال (۱۹۶۱) از آزادی واستقلال کیوبای قهرمان در مقابل تجاوز امپریا لیست های امریکایی همراه با پرا ران انقلابی کیوبا قاطعانه دفاع نموده است.

«تاتمام»

وا شنگتن و متحدینش

کارتون از لیو تایچ

از مجلهٔ آسیا وافریقا

ترجمه: ه. برهانی

مبارزهٔ خلق عرب فلسطین برای بدست آوردن حقوق شان

(قسمت چهارم)

«در تمام جلسات بین المللی، ملل متحد واز آنجمله اتحاد شوروی از حقوق ملی خلق فلسطین بخاطر خود مختاری آنها به شمول تشکیل یک دولت مستقل برای ایشان دفاع مینماید.»

«اتحاد جماهیر شوروی سوسیالستی نقش عمده رادر اتحاد وهمبستگی جنبش خلق های آسیا وافریقا بازی میکند و مساعی زیاد به خرج میدهد تا از مبارزه خلق ما همراه با همبستگی خلق آسیا وافریقا حمایت کند. بیشتر این پشتیبانی بخصوص در امور بین المللی کمیته های همبستگی آسیاو افریقا ودیگر سازمانها ی عمومی اتحاد شوروی که از مبارزات ما حمایه میکنند وهمچنان از مبارزات سایر مردما نی که در راه آزادی، ترقی اجتماعی و استقلال ملی به راه انداخته اند حمایه میکند.»

«درحالیکه ضربه های تو طئه های خطرناک امپریا لیزم، صهیونیزم ورژیم سادات را موجه میباشیم تمنیات نیک خودرا برای اتحاد شوروی ودیگر کشورها که جبهه متعلق به جبهه مقاومت ومقابله برضد هوا فتنامه های کمپ دیوید اند ابراز مینماییم.»

در آخیر میخواهیم از گفته های یاسر عرفات، رئیس کمیته اجرائیه سازمان رهایی بخش فلسطین اقتباس نماییم. او از موقف مستحکم و عادلانه اتحاد ـ شوروی در مورد نهضت انقلابی فلسطین قدر دانی برزگ کرده و گفت:

«نهضت انقلابی فلسطین، تحت رهبری سازمان رهایی بخش فلسطین از انکشاف روابط مستحکم با اتحاد شوروی، مردم، حکومت حزب آن واز درخ نگرد نها از هیچگونه مساعدت در تحکیم بخشیدن وانکشاف این روابط قدر دانی بسی نها پیمینماید. نهضت انقلابی فلسطین از مساعدت بی شایبه اتحاد شوروی که به ملت عرب کرده و جریان این مساعدت ادامه دارد، نهایت قدر دانی مینماید. این پشتیبانی ومساعدت به خلق فلسطین قدرت می بخشد تا پیروزی های تازه ئی را بر امپریالیزم وصهیونیزم حاصل کند. نهضت انقلابی فلسطین از مساعدت که از طرف اتحاد شوروی به مبارزه‌های زنده خلق عرب فلسطین و همچنان به سایر خلق های وجنبش های آزادی خواهی دنیا در سراسر جهان کرده نهایت سپاسگزاری میدارد. این مساعدت وپشتیبانی است که ملت و خلق ما را قدرت می بخشد تا به مبارزه خود علیه امپریالیزم، صهیونیزم ونوکرانشان ادامه دهند.»

ویتنام کوریر

Vietnam courier

پیروزی بزرگ وطن پرستان زمبابوی

زمبابوی (که استعمارچیان برتانوی روز یزیامی خواندند) دارای منابع طبیعی فراوان وهم قیمت استراتیژی مهم در افریقا ست. روز یزیا از پایان قرن گذشته اشغال‌شده وتحت حکم ملت استعمارچیان برتانیه قرار گرفت. بعد وقتی دار و دسته سمیت ـ سو زوریوا دریی انتخابات آرایشی رویکار آمدند این کشور جمهوری روز دیزیا به زمبابوی نامیده شد. دست ایتوپی استعمارچیان و تبعیضگران نا گزیر شد از «حل» و «توافق» روند به‌امید آنکه مگر مردم افریقا را براکنده سازند وخود از بین تفرقه بهره گیرند. مبارزه ـ یوسنان زمبابوی همه این بار نکری ها را تجربه کردند. نبرد شان اوج گرفت و مبارزات شان گسترش یافت. به خصوص پس از آنکه دو نیروی سیاسی وطن‌پرست یعنی اتحاد مردم افریقایی زمبابوی به رهبری جوشوا نکومو و اتحاد ملی افریقائیان زمبابوی به رهبری رابرت موگابی در قالب جبهه وطن پرستان زمبابوی بوی طهور کرد.

ازان پس هیچ طرح دشمن نیروهای وطن‌پرستان رااز هدف شان یعنی بیرون انداختن کامل رژیم تبعیضی و به وجود آوردن جمهوری مردم دموکراتیک زمبابوی باز نداشت.

اتخاذ بات اخیر مبارزه بی سیمگین بود. استعمارچیان برتانیه و رژیم عرق منکی موزوریوا هر چند نقش جبهه وطن پرستان را به رسمیت شناختند تو طئه های خویش را در برابر تا سیس دولت آزاد ودموکراتیک زمبابوی ترک نگفتند. آنان تخریب کردند. رای دهندگان کار را نرساندند. بر اصول انتخابات تاختند، تا مگر آنچه را که خویش را از جبهه و طلب پرستان ابراز داشتند. آنان بآراء خویش اصولیت جبهه وطن‌پرستان را که قبلا اوسط وارزو سده اند که از نقشای کشورهای افریقایی ونهضت عدم انسلاک به رسمیت شناخته شده بود مجسمه‌ها می کردند حمایت بی دریغ مردم زمبابوی بزرگ پرستان ابراز داشتند. آنان بآراء خویش اصولیت جبهه وطن‌پرستان را که قبلا اوسط وارزو سده اند که از نقشای کشورهای افریقایی ونهضت عدم انسلاک به رسمیت شناخته شده بود مجسمه‌ها

از نشریه های جهان

مردم ویتنام پیروزی بزرگ وطن پرستان به جون خویش به‌دست آورده بودند عقب برنشد، ولی با همه این‌نوطه عا جز نتایجه بی بر خسارتی نیا فتند. دو ملیون ای دهنده که نما یند گی از هفت ملیون مردم زمبابوی بی پشتیبان شدند.

این پیروزی بزرگی بود، اما مبارزات مردم زمبابوی برای استقلال و آزادی‌واقعی هنوز پایان نیافته‌است. نیروهای در نهج داخلی، استعمارگران و امپریا لیستان در رأس انگلیس و امریکا‌پایبوند تو تیک بی ترک جریان جبهه‌ی تبعیض گران انی پشتیبانی هرگز به تو طئه های خویش در مقابله با دامنه عدالت مردم زمبابوی با پایداری ادامه دارد.

مردم ویتنام پیروزی بزرگ وطن پرستان زمبابوی را به گرمی پشتیبانی نموده به آینده درخشان آنان اطمینان دارند. وطن‌پرستان را که قبلا اوسط وارزو سده اند که از نقشای زمبابوی در اعمار زمبابوی آزاد، آرام و بهتر تنه بسه پیروزی های بزرگ گیر پرستند.

http://rahparcham1.org

جوانان ، نسل بالنده وپرتوان ؛ جوانان ، نوی او ویاړلی خوان توکم جوانان ، نسل بالنده وپرتوان

انجنیر «کلبو ال»

ځوان نسل او سوله ییز ژوند

هغه ټولنې چې په هغوکې ټولنیز او اقتصادي سیستم دطبقاتي ژوندانه په اساس ولاړ او متکي وي د متشکله غړو تر منځ راز راز نابرابري اوبې عدالتي موجود دي و ي پدې مفهوم چې د ټولنې دخواړو پکښو پر ګزوند لا س محصول ډیر ه کو چنې اقلیت له خوا د چور اوچپاول په تو ګه تالا کیږي او زحمت کش انسا ن پکې له هر ډول مادي او معنوي امتیاز ا تو خخه محروم او بی بر خې وی او وړو کی استثمار ګره ډله چې له هر ډول مادي او معنوي ښیګډو خخه بر خوردار ه وی ټل زیار باسي چې په زور زیاتي او همدا رنګه په زنګا رنګ دسیسو ، توطیو او نفا ق اچو نی سره داستثمار او ظلمو نو در چه نوره هم لو ړه بو زی ، که خه هم داکو چنی ډلګی تر یوه وخته پورې دخپلو پلانونو په تطبیق کې بریالی وی او هر خه یی چې زړه غوښتی وی په زیار کښې طبقې باندې ی بی عملی کوی، خو داچې داستثمار اوشکنجې لاندې سترا کتر یت او لویه طبقه هم د ځان د خلاصون په غرض تر اخره پورې آرام او بی تفاو ته نشی پاتې کیدلی نو مجبورا په یو لړ سیاسي فعا لیتو نو لاس پورې کوي او زیار باسي چې په ټولنه کې د سیاسي قدر ت دلاس ته راو ړ نی له لا ری داستثمار ګرانو او داړه مارانو له زور زیا تی خخه خلاص شي . د زیار کښانو ډله دډې آر زو د سر ته رسیدلو لپاره د مفخورو او چیا و ل ګرانو په ضد په مبارزه لاس پورې کو ی،که خه هم حاکمه او مفخوره طبقه زیار با سي چې دخپل عمرد اوږ دوالی په خاطر د خواږ پکښو پر کښې په راز راز دسیسو بی اتفا قه اوتیتی او برکې کاندې خو دا چې تاریخ هغوی به زوا ل محکوم کړیدی زوا ل یی حتمي او وا جبي امر دی . کله چې دیوه اجتماعي انقلاب په نتیجه کې قدر ت له یو مو نی زور ګیرانو او لو ې مارانو خخه دبولګی ستر اکتر یت ته چې له کار ګرانو ، بز ګرا نو، کسبه کار انو او مجبو عي خوار پکښا تو او متر قي روشنفکرا نو خخه عبار ت دی انقا ل مو می تو بیا هم په زوا ل محکوم طبقه چې ټول مفخوره او استثمار ګرا ن پکې ګډو ن لر ی او کاملا نابود او مجوه شو ی نډی زیار باسي چې دانقلاب دمفهومونو د شدو ولویه غوښ په دیری اچو لو ، تروړ او تروړ شد انسا نی اعما لو سره د چګړی میدا ن ګر م ومساتی تر څو د خلکو برګی دمفهو ی په ټو لنیز انقلا ب باندې بی اعتماد ه کا نډی او بری ګردی چې خوارپکښان په حیله خو شه یوه آیا ده، آزاده او دا ټو لنیز عدا لت په اساسا تو استوار ه ټو لنه جو ړه کاندی ، تو دد ی شوم بلان د عملی کو لو لپاره، ته مرتجع او بکا نه پر سستو عناصرو خخه کار اخلی او به ټولنه کی د سیا سی شعور مخی ورو بسته پاتی وکړی په خان راټولو ی او په غیر شعور ی تو که یی د خپلو تورو زحمت کشو ورو تو به مقابل کی جنګو ی او پدی تو که دا طفیلی او انسا ن دښمنه طبقه خپل شو م غر ضو نه د خوار پکښا نو دخپل منځنی جنګ او چګړی په نتیجه کی سر ته رسوی. چی دا رنګه حا لات په ټولنه کی ډیر ی داسی ترا ژیدی صحنی منځ ته راو ړی چې مترقی بشر یت ور خخه کرکه او نفرت لر ی، تو دد ی لپاره چی ټولنه له داسی وضعی خخه وساتل شی یه تو لنه کی له بل هر چا خخه خوا ن نسل چی د جسمي او فکری لحاظ له بل هر نسل خخه دډیر استعداد او وړه توا ن لر ونکی دی زیات او ستر مسؤلیت او مکلفیت په غاړه لری. خکه خوا ن نسل چی دهما غسی نو لنی دحالا تو په مطالعه او ځیږ نه کی بوخت دی او په ورځنی ژوندانه کی به بر له یسی تو که د عری بیښی د منځ ته راتللو علتونه په ښه توګه بررسی کو لی شی حتمي ده چی له دارنګه حالاتو سره ده هغو ی افکار ساز ش نکو ی او دا نقشی زغملای چی دنه د وطن خلک دی دنورو له غر ضو نو تخخه قربان او به ناآ گا ها نه توګه دی به خپلو منځو کی به هر ګ او ژو بله لګیا او دبردیو د هو سو نو ښکار دی شی .

ددی تاریخی رسا لت د درك سره ده خوا تا ن تسر ټولو له مخه خا ن او نه دمتر قی اصو لو له عمو می احکا مواو علمی نړی لیه له عامو اصولو سره ءاشنا کو ی تر هغسی وروسته دخپلی ټو لنې دمشخصه حالاتو په ځیر نه کی علمی ځای کو ی ، کله چی پی جان د ټو لنی به عنعنا تو پوره پلد او د زمانی په تیښ و نو ها وه نو بیا عمل ابتکار او خلاق کار ته په نه سترې کیدو نکی تو ګه مینی رایدو هی ، د ملك په کلو ، یا نیو ، درو ، سمه او عره باند ی ګرځی دخپلو ولسو نو او خپلو خلکو به زیه دهغو ی سر ءدستونزو او مشکلاتو په عکله خبری کوی . دهغوی غوښتنی راتوـ لو ی او په منطقه تو که یی خپل ملی او دمو کرا تیک د ولت ته د و ر و ستنیدو اجرا آتو لپاره وړاندی کوی، چی پدی تو که په ټو لنه کی خوانا ن دد ولت او خلکو تر منځ پیو ند او اړ یکی منځ ته راوړی اودیری محر کی قوی به تو که خپل نقش چی په ټولنه کی دانسانی ژوندانه منځ ته را تلو او همدا رنګه دخلکو او ولسو نو به منځ کی د ورو ری ، برابر ی او نیکو هنا سباتو د پیدا کیدو خخه عبار ت دی په پیوزه ایماندار ی سره سر ته رسوی او دامیر یا لیزم، ارتجا ع او خود غر ضو دغوښتنو او شو مو ارزوګا نو به خلاف دخلکو بر کی به خپل انقلابی دو لت باندې راټو لو ی او دیرا خه همکاری لپاره یی جمتو کو ی چی پدی تو که خو ان نسل په ټولنه ، سیمه او پلاخره نړی کی دمولی دمخکښانو به توګه خپل رسالت سر ته رسو ی او دبین المللی بیو ستو ن لپاره چی دملتو نو او سترو قومو نو له اتحاد او یو وا لی خخه عبار ت دی دانسا نی ژوندانه د جو ړ یت لپاره زمینه برا بر ر ی او وا ړچی «ژوندی دی وی به نړی کی ګه سوله‌ییز ژوند.»

دچکوسلواکیا دکارګری اتحاد یی له مجلی خخه

دریاړ زباړه

دچکوسلواکیا دکارګری طبقی ځوانان

چکو سلو ا کیی کوچنیان دعصر ی ژوند د یو لو ښیګړو او آرا منیا و خخه بر خور دار دی .د رو ځیا، ښوونی او روزنی ، کلتور، او دتفریح او خوښی د لامسه راوړلو چارو له لاډیر شس کاله بخوا ناملرنه شو ی وه دکارګر ی طبقی بر یالیتو ب د ۱۹٤۸ کال د ضرورت ی په میاشت کی اوسنی نیکمر ګی نه لاره هوار ه کړه .

او دهمدغه علت له مخی چکوسلوا کیا د ملګرو ملتوو پروګرامونو په پا ب چې د خلکو ښیګړو نه یا ملر ته کوی او د خو ا ن نسل دښوونی اورو ز نی چا ر ی په نظر کی لر ی مینت خواب ورکړی او هغو نه به زیا ت درنښت او اهمیت کور ی. د چکو سلوا کیی ښوو ځی نړیوړخ خوا ما ن دا سی روزنی چې د ټو لنی په نیکمرغی او پر مخاب کی فعاله بر خه وا حسلا ی شی او وکړای شی د پشر نیکمرغه تاریخ په ځلیه وکوزی ، او داد هغو پروګرامونو خخه ښه ښکار ی چې دښوونی او رو زنی په برخه کی تازه طر ح شوېدی.

داوږ دی موده ی هغه پرو ګرا م چې د ښوو نی او رو زنی په بر خه کی دژیاتی براخنیا او بر مخکښ لپاره په ۱۹۷٦ کال کی جو ړ شو اوس یی ښه نتیجه ورکړیده دهغه ښکاره هد ف داد ی چې دزده کړی او ښوو نسی او روزنی لپاره نو ی مر حله رامنځ ته کړی . دکار ګری طبقی د خوا ن قشر دروزنی او زده کړی چارو نه چه ډ توجه شو ی تر خو چې دپوی سو سیا لستی پو لسی د ښرایطو سره سم هغو ی زده کړه او تحصیل و کړا ی شی. به تیره بیا دمنځنیو ښوونځیو ته ر یسی پروګرامونه داسی طر ح شو ی چی زده کوونکی د زونه به ټو ل عمر کی دخپلو زده کړو خخه هر اړخیزه ګټه واخستلای شی .

دکارګر ی طبقی دپیشه وراتو او مسلکی کارکوونکو لپاره زده کړه دچکوسلواکیا د ښوونی او رو ز نسی پروګرا م اصلی اړ خ ته ښکیلو ی او په سلو کسی شپیته زده کوونکی دد غه ډول زده کړی خخه استفاده کوی. همدا راز د هر چا دذوق او خو ښی سره سم زده کړه د منځنیو ښوونځیو تدریسی پروګرا مو نسو اساسی بر خه تشکیلو ی ، دد غه ډول زده کړی په ۷ یا ۸ چی ټیر ګی پر مخ یوړل او غوره نتیجه تسر لاسه شوی ده .

دا ډو ل زده کړی دد ی له پاره نه دی چی پخوانسی ښیګړ تیا وی رفع کړی بلکه داسیډسم پوازی په دا چه خان سرد پریا لینو یو تو لرونکی دی . لو ړ ی مهم مسئله چې ملی شورا له خوا وړو سته له هغه چه د ۱۹٤۸ کال د فیبروری په میاشت کښې چکو سلوا کیا دکار ګرو طبقه بر یالی شوه چې د ښوونی او روزنی په ساب قانون و ،دی قانون سره سم چکو سلواکیا دښوونی او روزنی په تاریخ کی دری کاله اختصا صی زده کړی د هیواد د ښوو نی او رو زنی په سیستم کښی یوه ضروری بر خه تشکیله کړه . په ۱۹٦۰ کال کی یو بل قانونی سند چی د لو ړ نیو زده کړو مر کزو نسه او ښوونځی یی سره یو ځا ی کړل او مسلکی تحصیلات یی د ښوو نی او رو زنی په سیستم کی شا مل کړل نو اجرا لاندې ونیو ل شو .

یو زیات شمیر کو چنیا نو ورو سته له هغه چی لومړنی ښوونځی یی ولوستل پیلاـ پیلو کورسو نو ته لاره پیدا او زده کړو ته یی دوام ورکړ. په ۱۹۵۰ ـ ۵۱ کال د دغه ډول ښوو نځیو شمیسر ۱۲۷۰۰۰ و خو شل کا له وروسته په ۷۱ ـ ۱۹۷۰ کال کی ښ شمیر ۲۵۲۲۰۹ نسه ورسید. ددی معنی داده چی په ټاکلی موده کی په چکو ـ سلوا کیا کی ټو ل همه زده کو و تکسی چی د لومړنیو ښوونځیو خخه فار غ شو ی په منځنیو ښوو نځیو پسا د مسلکی زده کړو به ښوو نځیو او کور سو نو کی شا مل شول . (نوربیا)

ورزش سلامت جسمانی وروانی جوانان را تا میز و تضمین میکند .

ترجمه «ج»

نقش جوانان درساختمان جامعهٔ شوروی

(قسمت چهارم)

مطابق به ارقام احصائیوی درسال تعلیمی ۱۹۷۷ ـ ۷۸ بیش از نود و سه ملیون نفر بشمول چهل ملیون نفر در مکاتب عمومی ، چهار ملیون در مکاتب مسلکی و تجارتی چهار عشاریه هفت ملیون در مکاتب تخنیکی و دیگر مکاتب ثانوی اختصا صی و پنج ملیون در انستیتوت های تعلیمات عالی اتحاد شوروی تحصیل میکردند .

ازنمایندگان کمسومول اتحاد شوروی روزانه تعداد زیادی ازجوانان دیدن میکنند.

بنیان گذار دولت شوروی طی سومین کا نگر س کمسو مول گفته بود : «کار ها را باید طوری ساز مان بدهیم تا هر کارگر و دهقان قادر باشد بگوید : من جزیی از اردوی بزرگ کارآزاد هستم.» سخنان وی اکنون حکم اصل رهنمایی در تعلیم کار گری جوانان شوروی را دارد ، جوان دهه ۱۹۷۰ در مرز بین دو عصر بسر می برد . تخنیك کهنه و کار دستی که هنوز وجود دارد ، در حالیکه تکنا لوژی جدید تولیددرپرتو انقلاب علمی و تکنا لوژیکی شکل میگیرد . بعضا کارهایی وجود دارد که یك شخص عادی از عهده اجرای آن بر آمده میتواند . ولی دریك دستگاه عصری تولید برق ، جریان دهنده نیروی برق بایست دیپلوم تخنیکی داشته باشد و همچنان در یك کشتی ذروی پنج شکس ، قطبی ، موجود بست دیپلوم پوهنځی علوم فز یکی حتمی است انقلاب علمی وتخنیکی با سرعت بیشتر میرود بخشش های تازه‌ای ازعلوم بوجود می‌آید و در پرتو آن انواع تازه تولید بمیان می آید که به نسبال آن مشاغل نوی ایجاد میشود جامعه به دانش تخصصی عالی نیاز پیدا میکند و نسل آینده کار گران ناگزیر است یك اساس تعلیمی را برای ساختمان جامعه خسویش در یابد .

در جامعه امروز سو سیا لیزم بیشتر فته ، وضع آگاهانه

(قسمت چهار م)

در برابر یك وظیفه کافی نیست بلکه شخصی باید از خود ابتکار ، خلاقیت،توانایی وفعالیت را نشان بد هد .

نخستین پلان پنجسا له انکشا ف اقتصاد ملی اتحاد شوروی در ماه اپریل ۱۹۲۹ طرح گردید ، یك کشورعقب مانده زراعتی به یك سرزمین صنعتی مبدل گردید .کسو ـ مول از رضا کاران جوان خواست تا در ساحات سا ختما نی پلان پنجساله کار کنند . (هفت هزار) نفر در سا ختمان فابریکه فولاد مکنیتو گورسك و ا فتح در اورال ، دستگاه تراکتور ستا لینگراد ، خط آهن ترکستان ،سایبریا،شهر جدید کسمو مو لسك بالای دریای آمو در جناح شر قو فابریکه برق آبی «دنیپر» سهم گر فتند .

ششصد و شش هزار نفرعازم سایبر یا وا و ال شدند و سی و شش هزار دیگر هم برا ی استرا ك در گود های سا حات زغال ـ سنگ «دو نیسك» آما د ه شد ند .

چهل سال قبل ۷۰ نفر داو طلب از کمسو مول به سا ختمان خط آهن زیر زمین (مترو ی) مسکو پرداختند که طول آن به ۱٦٤۵ کیلو متر میر سد و ۱۰۳ ستیشن دارد که روزانه ۵۷۰۰ مسا فر را انتقال میدهد .

در نیمه دو م دهه ۱۹۵۰ هز ا ر ان نفرجو ان به قرا قستان رفتند تا زمینهای بایر و دست نخورده را آباد نمایند وکا نال قراقوم را حفر کنند ، چه چیز آنها را به جنبش آورده بود؟ آیا این کار پلای آنان تحمیل شده بود ، یکی از کارگران کانال قراقو م در باره کار دسته جمعی گفته بود : «یك پیرو ن تا ساختمان کسمو مول از نظر یك جوا ن نه تنها متضمن مو ـ فقیت میباشد بلکه موقع ان را تیز میبر میدا رد تا جوان‌زاهود راتبرزنه‌گی انتخاب نما ید و خود را دریا بد . کار دسته جمعی احساس مسوو لیت را تو لید میکند وکار کر تصور مینما ید که مالك زمین میبا شد همچنان به انسان می آموزد تا جرات دا شته با شد وپرد شوار نها فایق آید .

تنها دا شتن حق برای انتخا ب مسلك کا فی نیست بلکه شخص باید توا نای آن را داشته باشد تا از ین حق نفع پیشتری بگیرد . تا کنون در سرا جهان ، ۵۰۰۰۰ مسلك شنا خته شده است، ازپیرو یك نو جوا ن نمیتوا ند بدو ن رهنما یی از ین مسلکها یکی را انتخاب نماید. بنا بر ین استادان متخصصان ور هنما ی مسلکی به کمکش می آیند . کمسو مول نیز در پنموردنقشی خود شیر را یاز ی می کند به ایسن معنی که مسوولان از طریق نشر برنامه های رادیویی، تلویز یو نی واخبار ی مطالبی را در بارهٔ مشا غل ومسلکهای مختلف به نو جوا نان بسازگر

(ص ۷)

http://rahparcham1.org

اعـــلان ... اعـــلان ... اعـــلان

ضرورت است

بخش آبیاری وزارت آب وبرق برای حمل و نقل مامورین خویش از طرف صبح وعصربه‌چهار عراده موتر سرویس کرا ئی ضرورت دارد . اشخاصیکه خواهش قرار داد را داشته باشند در خواستهای‌خودرا بمدیریت خدمات‌دربلاک ۱۳مکروریان بسپارندوخودشان‌به تاریخ ۲۰جوزا که روزتعین منا قصه است به محضرهیئت‌مراجعه نمایند .
۴۱۴ـ ۲ـ۱

ضرورت است

ریاست تصدی ملی بس برای بسهای (۳۰۲) بتعداد (۱۱۴۶) دانه فلتر میلا ئیل و (۱۳۰۰) دانه فلتر دیز ل ازنو ع خارجی ضرورت دارد.اشخا ص وموسسا ت که میتوا نند برسا نند تا (۲۵)جوزا بمدیریت خدمات تصدی ملی‌بس مرا جعه نما یند .
نمونه ومشخصات رامیتوا نندملاحظه کنند تا مبیات اخذ میگردد .
۴۲۸ـ۲ـ۱

قرار دادمیشود

دستگاه سا ختما ئی تعلیم‌وتربیه ابار تمان ملکیت‌حاجی محمد عظیم واقع محمد جان‌خان وات را که دارای (۳۱) اتاق دفتر کار ونحو بلغا ئوشتنا برای عصری مبیا شد ماها نه بمبلغ (چهل‌و پنجهزاروچهار صدو عجده) افغا نی طبق شرایط گذشته تجدید قرار داد میشود . اشخا صیکه درجوار وزارت تعلیم‌وتربیه ویا نزد یك تعمیر ملکور چنین تعمیر داشته باشند در خوا ستهای خود رابمدیریت عمو می خد مات دستگاه بسپار ند و خود شا ن بنا ر یخ(۲۰) جوزاکه آخرین روزمنا قصه تعین شده مراجعه‌نما یند تصمین طبق مقررات اخذ میشود .
۳۹۹ـ۲ـ۱

کاغذتریشه‌بفروش‌میرسد

شیر زمان کاغذ تریشه ۱۷الـی یا زده سا نتی بـررا ئی‌کیلو (۹) افغا نـی قرارداد مبیا ید داو طلبا ن بتاریخ ۲۱ جوزا سا عت ده بجـه‌قبل از ظهـر به مطبعه تعلیم وتربیه مرا جعه نما یند شرطنامه را مبیو انند ملاحظه کنند تامینات اخذ میگردد.
۴۱۹ـ۲ـ۱

ضرورت است

ریاست پلان ئیاروا لی کابل به‌یکنفر ترجمان انگلیسی که‌به تا یپ نیز مهارت داشته‌باشد ضرورت دارد .کسا نیکه دارای‌او صاف متذکره باشندبمدیریت عمومی مامورین مرا جعه نمایند .
۴۰۲ر۳ر۳

بکرایه‌داده‌میشود

اطاق (۲۸) مارکیت عمارت۱۴ منزله طور مزا یده بکرا به داده میشود علا قمندان درخوا ستهای خود رابمدریاست تقاعد سپرده وخود شان بتاریخ ۲۱ جوزا نزد هیئت مرا جعه نما یند .
۴۸۰ر۳ر۲

قراردادمیشود

عبدا لقیوم ولد عبدا لغفورساکن شاه شهید تعمیرملکیت خود راکه درآن کلنیك رهـایشی دارد بکرا یه ما هوار هشت هزار افغا نی طبق سال‌گذشته تجدید قرار دادمینما ید کسانیکه درمحل مذ کورمطابق شر ایط و موقعیت کلنیك حو یلی داشته بـا شدبه‌کرا یه کمترقرار دادنمایند الی مدت ۱۰ روزدرخواستهای‌خودرا بمدیریت خدمات حمایه اطفل‌بسپارند وخودشان‌بتاریخ۲۴ جوزا که آخرین روز داو طلبی است مرا جعه‌نمایند.
۴۳۶ر۲ر۲

افغان‌نندا ری تقدیم‌میکند

نما یشنا مه کلاه سر خك ونوبك‌خمیری‌برای اطفـال
کلاه سرخك‌تو شته شارل‌پیرو تو یك خمیری افسا نه محلی تر جمه و درا ما تیزه‌دکتور محمد بشیر افضلی ،کار گردان‌میر من‌الیزاافغلی.
به‌اشتراك محصلین کورس‌عالی آرت ودر اما تیـن وهنر مندان ورزیده افغا ن‌نندا ری .
وقت نمایش : روز هـای‌پنجشنبه ساعت دوی بعـد ازظهر وروز های جمعه ساعت‌ده قبل از ظهر در ستیژکابل نندا ری
قیمت تکت ها: برای اطفال‌پنج افغا نی وبرای وا لدین ده افغا نی.
تکت ها همه روزه در غـرفه های کابل نندا ری به فروش میرسد .

قرار دادمیشود

بانك دهقی وتعمیرا تـی‌امور تر میمات رنگما لـی‌وسا ختما ن های‌کوچك سال ۵۹مربوط را مطابق لایحـه‌فواید عا مه بااشخا صـی‌آتی قرار داد مینما ید .
عبدا لصمد و لـد محمدالیاس ساکن قلعهٔ بختیار باشرکت محمد هاشم‌ولد محمدزمان ساکن موسی چهارد هی .
محمد نعیم ولد محمدکریم‌باشرکت سلطان محمد ولـدشیر محمد سا کن ناحیه ۸.
سردار محمد ولد جان‌محمدساکن گل باغ چهار دهی.
سید عارف ولد سید گـل‌ساکن بی‌بی مهرو .
مناقصه کنندگان الی تاریخ(۲۵)جوز ا که آخـرین روزداوطلبی مبیا شد با جوازنامه هابمدیریت تعمیرا ت بانـاندر اجعه نمایند شرطنا مـه‌را میتوانندملاحظه کنندتامینات اخذ میگرددا‌گر قرار داد یان‌مسو لیت داشته با شد قبل‌ازمو عد د اوطلبی کتبـا اطلاع داده شود .
۴۳۵ـ ۲ـ۱

قرار دادمیشود

آمریت عمو می حفظ ومراقبت وزارت تعلیم وتربیـه‌امور تر میمات ورنگما لی‌هر یك از مکا تب مرکز کابـل راکه مصارف ان بیشتر ازپنجاه هزار افغا نی مبیا شد قرار داد مینما ید مو سسا ت‌سا ختما نی داخلی و قـراردادیان انفرادی که خوا هش قرارداد را مطابق لایحه دوا یدعامه داشته باشند از تا ریخ‌نشراعلان الی ده روزبمدیریت خدمات آمریت عمومی حفظ‌مراقبت مراجعه نما یند . لست مشخصات را میتوا نند ملاحظه تامینات اخذ میگردد.
۳۹۸ـ۲ـ۱

داوطلبان مراجعه نمایند

بسم‌الله ولد خا کسار ترکاری‌مورد ضرورت‌سال‌جاری‌کار گران ذغال سنگ‌شما لرا این طور نرخ داد ه است کچالو فی کیلو ۵۰ر۷ ـافغا نی،پیاز کیلو ۷ ـافغا نی ، شلغم کیلو ۵۰ ر۲ ـافغا نی ،زردك‌کیلو۳ ـافغا نی کدو کیلو۵۰ر۳ افغانی ، رو مـی‌خشك کیلو ۵۹ـافغا نی ،رو می تازه‌کیلو (۵) افغا نی، بادنجـان‌سیاه کیلو (۲) افغا نی ،بالك کیلو(٤) افغا نی،مناقصه کنندگان‌بتاریخ (۲۰) جوزا بمر کزریاست ذ غال سنگ‌شمـال مراجعه نما یند شر طنا مـه‌رامیتوانند ملاحظه کنند تامینات طبق مقررات‌اخذ میگردد.
۴۱۰ر۳ر۲

په اجاره‌ورکول کیږی

د کابل ښاروالی په انـګرکی دمکا سی چاری په اجاره‌ور کول کیږی که څوك تـی دفرار داد خیال لری دجوزا‌بشلمه نیټه دی خیـــل‌غوښتن لیکو نه دفلم مخصوص‌مدیریت ته‌و سیاری شـر شرطنا‌نه ددریمی تا حیی پـه‌مدیر یت کی کتلای شی .
۴۱۱ر۲ر۲

به‌اجاره داده میشود

حما لی گدام شکر کند هاریه اجاره داده میشـود .داوطلبان بروز (۲۰) جوزابه مدیر یت انحصار دولتی کندهارمراجعه نما یند .
۴۱۲ر۲ر۲

ضرورت است

مدیریت عمومی مطبعه دولتی پارك صنا عتی بیـك‌تعمیر یکه حد اقـل دارای ده باب اتاق برای شعبات ،تحـویلخانه ویك هال‌بزرگ‌جهـت نصب ما شین آلات خویشـن ضرورت دارد کسا نیکه چنین‌تعمیر در نوا حی شهـر کابل داشته یا شد به‌کرایه بدهند در خوا ست هـا ی‌خویشرا الی تاریخ۲۰ جوزا بمدیریت عمو می مطبعـه پارك صنا عتی ویا به‌تیلفون(۵۰۰۱ بر۲٤۳) مرا جعـه‌نما یند .
۱۴ـ۳ـ۱

بفروش میرسد

ریاست کو پر اتیف‌مامورین‌یکقدار بادام قابل استفاده‌وغیر قابل استفاده را طـور مزایده بفروش میر سا نند‌اشخا صیکه ضرورت داشتـه باشد در خوا ستهـای شان رابمد یریت تجا رتـی‌کوپراتیف مامورین بسپا رندوخود شان بتاریخ ۲٤ جوزا نزد هیئت مراجعه نما یند‌شر طنامه را میتوانند ملاحظه‌کنند تامینات نقدا‌اخذ میگردد.
۴۳۸ـ۲ـ۱

به اجاره داده‌میشود

ریاست فارمهای دو لتـی حاصلات‌سال ۵۹زمین های نـی‌زار وچمن زار مر بو ط فـارم زراعتی قریه شخی ولایت فاریاب رادر سال ۵۹ به اجاره میدهد. داوطلبان‌درخواستهای خودراازتاریخ‌نشر اعلان‌الی۲۰جوزا به‌آمریت فارم دو لتی‌وزیر ولایت فاریاب بسپا رند وخود شان بتاریخ ۲۵ جـوزاکه روز داوطلبی تعییـــن گردیده به آمریت فـــارم دولتی وزیر ولایت فاریاب مراجعه نما یند .
۴۲۳ر۳ر۳

په‌اجاره ورکول کیږی

محمد طاهر د پغمان تیـــی‌دبڼ او په صدارت بـــور ی‌مربوط دنورو بنو دونوحاصلات په‌بوسلو خلو پښت زره افغانیو قرار داد کوی .داو طلبان‌دی دجوزا په شلمه نیټـه له اویا زره افغا نیو سره دپغمان تـی په بڼ کی هیات‌ته‌ورتـی شر طیانه کـلای شی .
۴۲۲ر۳ر۳

به اجاره داده میشود

معـا دن گل سر شوی‌نمونیاز ـعلی خیل ـآبیا زك ـو سیاه بیخی‌به اجاره‌داده‌میشود. داوطلبان درخوا ستهای خودرابمدیریت با زار یا بی وفرو ش ریاست استخراج‌معادن واقع چهار راهی انصار ی درشهر نو بسپا رند وخود شان‌بتاریخ ۲۱ جوزا ساعت هشت صبح به مجلس داو طلبـی‌مراجعه نمایند شرط نا مـه‌جدید را میتوانندملاحظه کنند تامینات نقدا اخذ میگردد.
۴۲۰ر۳ر۳

لیلام میشود

آمریت تخنیکی ریاســت‌سر کها (۱۰٦)قلم سا مـان‌ووسایط خویشرا وا قـع دو ـ راهی پغمان در کمپ چهلتـن‌بطور مزایده بفروش میر ساندمشتریان درکمپ چهلتن بـه تاریخ ۲۰ جوزامراجعه‌نمایند.
۴۱٦ر۲ر۲

بکرا یه داده میشود

۱۹ـباب اطاق منزل ششم‌وهفتم ومغا زه (۷)ویك بـاب اطاق تیکوی عما رت ۱٤منزله‌سینما پا میر که از هر ناحیه مجهز مبیا شد طـــورمزا یده بکرا یه داده میشـود علا قمندان در خوا ست هـای‌خود را بریاست تقا عد سپرده خو دشان بتاریخ ۱۷جوزا نزدهیئت مراجعه نمایند
۳۹۱ر۳ر۳

شایقین کار مراجعه‌نمایند

روز نا مه حقیقت ا نقلاب‌ثور به‌یك نفرتر جمان‌انگلیسی به زبانهای در ی و پشتـــوضرور ت دارد عـلا قمند ان‌به ارتباط وادارئ روز نامه‌حقیقت‌انقلاب ثور مراجعه نمایند .
۱۳ر۵ر۲

نرخ گرفته شده

رادیو تلویزیون جمهو ر ی‌دموکرا تیك افغا نستان‌نودو- پنج کارتن کست سو نـی‌شصت دقیقه ئی ضرور ت خود را از قرار فی حلـقه۵۷افغا نی به مبلـغ مجمو عی ۰۰ر ٤۱۵۰۰ـافغانی ازبازار نرخ‌گرفته است. تجار وموسسات داخلی کـه کمتر ازنرخ‌مذکور رسانیده بتوا نند در خوا ست‌هـای‌خود را الی تاریخ۱۷برج جوزا بمدیریت خدمات رادیو تلویزیون بسپا رند وخود شـان ساعت ۲ بعد از ظهر روزمـذکور به مجلس داوطلبـی حاضر شوند .شر طنا مـه را میتوانندملاحظه‌نمایند تامینات اخذمیگـر دد .
۱۱ر۳ر۳

لیلام میشود

یکتعداد اموال داغمه واضافه کار آمد ریاست هو تلها ازقبیل جو کی ، کشتـــی‌جوبی ظروف واثـا لیـــه در محضر هیئت لیلام می‌شود،خریداران از تاریخ۱۹جوزاتا ختم لیلام در ریاست هوتلهاواقع انصاری واټ مرا جعـه کنند .
۴۱۸ر۳ر۳

به اجاره داده میشود

تجا ئی گنج بازار ولایت زابل رابرای سه سال به مبلـغ شش صدو سه هزار افغانی‌سید علی ولد محمد علـی به‌اجاره‌میگیرد. مزایده‌کنندگان‌بادر خواستهای خود تـا تاریخ ۲۰جو زا به ښا روا لی‌ولایت زابل مراجعه نما یند.
۴۲۵ر۳ر۳

پلورل کیږی

دفاریاب و لایت ددو تـــت‌آباد ولسوا لی دوزبرو ددولتی فارم لوی مدیریت خپل د ۵۹کال محصو لات ۱۵۵۰جلـده هرډول قره قل بو ستکی پلوری .داوطلبان دی د جوزا پـه ۲۱ نیټه چی دداوطلبـــی‌وروستی ور ځ ده دفار یـاب ولایت دوز یرو دولتی فارم ته‌ورځی .
۴۲٤ر۳ر۳

بکرایه داده‌میشود

شاروا لی کابل (۲٤) بـا ب‌دکان ،چهار باب ابار تمـان یك‌قطعه زمین بادو دربندسرای‌ملکیت خود وا قع چمـن را بکرا یه مید هند داو طـلبا ن‌در خواستهای خود را بمدیر- یت قلم مخصو ص شار والی‌بسپـا رند خـو د شـا ن بتاریخ ۲۱ جوزا که آخر یـن‌روز داو طلبی است نزدهیات مرا جعه کنند شر طنا مـه‌را میتو انند ملاحظه نمایند.
۴۱۵ر۲ر۲

افغان‌نندا ری تقدیم‌میکند

باشتراك :

استاد بیسد ، طوبی ،قادرفرخ ، مزیده سر ور ، حبیبه عسکر ، ملیحه احراری ، پایاوهمه هنر مند ا ن ا فغـا ن نندا ری .
قیمت تکتها۳۰،۲۰و ۱۰افغانی وقت نمایش‌ساعت۱۷(۵عصر)
تکتها از سـا عت ۹صبـح‌در غرفه های کابل نندا ری به فروش میر سد .
در ختم نمایش سرویس‌های‌ملی بس‌در خدمت شماست.

http://dlib.nyu.edu/awdl/afghan/

فشرده اخبار خارجی ، د بهرنیو خبرو نولنډیز

اسرائیل غواړی چې د غزې په ناوړه کې اته پوځي وزمه نو ی تاسیسات جوړ کړي .

* * *

په اتیوپی کې د جمبو تې د پورتیو جارو او همکارۍ د وژړ د سفر په پای کې وزمه ورځ په ادیس اپاباکې پوه کړه اغلا میه خیره شوی چې په همغې کې د سولې د ټینګښت د افریقا د ښاغ د عیوادونو او د دغې سیمې د مترقي جلکو ترمنځ ټینګښت او نه ګاونډی توپ لیاره د دواړو هیوادونو د حکومتو نو ټینګ عزم ته کوته نیول شویدی .

دغې اعلامیې له مخې د دواړو هیوادونو حکومتو نو د کلو نیالیز م تو اسنعمار ، اپارتایډ او تویپر غوښتنې په خلاف د دوی ی په مبارزو کې د افریقا د خلکو د بری په خوښې سره هر کلی کړیدی .

* * *

د مسکو براودا ور خپا پسی د المان د دموکراتیک جمهور یت او کیوبا د کونډی او حکو متی

(بقیه ص اول)

حزب د مو کرا تیک خلق افغا نستان و خد مت به مردم آن ولایت منو چه سا خت .

* * *

عبدالقیوم نور زی عضو کمیته مرکزی حزب دمو کر ا تیک خلق افغا نستان عضو شورای انقلابی جمهو ری دمو کراتیک افغا نستان طی کرد هم آ یی مردم ز حمتکش و لایت فراه که د مقر آ تو لایت بر گزار شد شرکت نموده سلام ها و تمنیات نیك پیرك كار مل منشی عمومی کمیته مر کزی حزب دمو کرا تیك خلق افغا نستان رئیس شو ر ا ی انقلابی و صد راعظم جمهوری دمو کرا تیك افغا نستان رایه حضار ر سانید.

محفل با قرائت چند آیت از قرآن کریم آغاز و بعد ا ز آنکه سرود ملی جمهو ری دمو کرا تیك افغا نستان پخش شد عبدالقیوم نور زی راجع به اهداف انقلاب ثور بخصوص هر حله نوین تکامل انقلاب ثور رو شنی ا نداخته از مردم شریف وز حمتکش فراه خوا ست تا دست بدست هم داده در پیاده سا خت اهداف انقلاب ثور مجدا نه پیکار کنند. و پـه د شمنا ن مردم ز حمتکش افغا نستا ن موقع ندهید اغراس شو م و خصمانه شا نرا بالای هر دم شریف تعمیل نما یند.

در مقابل یـك تن از روحانیون به نما ینـدگی ا ز علما و مردم فراه یخا طـر بر آورده ساختن آ ما تهای انقلاب ثور و تاروما ر ساختن صفوف دشمنان انقلاب ثور استقلال و حا کمیت ملی وعدهٔ هرگز نه اینار و فدا کاری را ابراز داشت .

* * *

بارق شفیعی عضو علی البدل کمیته مرکزی حزب د موکرا تیك خلق افغا نستان و عضو

(د خلو ر م مخ پاتی)

پیکنګ ز وره خپله خیره ...

ور کوی ، خو دا حقیقت باید په ډاګه شی چې نسن ورځ د امیریا لیستانو او د هغـوی دملګرو خیره چې په هر رنګ او په هری بڼې سره چې وی پیژندلی شو .دوی له دی نـه وروسته نشی کولی چې پـه فریبکارانه، الفاظو سره دنړی خلك تیر یاسی .

اوس هغه وخت راورسیدلی دی چې خلك خپله نو لنه پـه خپله جوړوی ، او خپل پرخه لیك دشرایطو له ایجا با تـو سره سم ټاکي . دامیریا لیـزم او تو پیوا لو ارتجاع ملګری دی په دی بوه شی چې اوس دیکیلاك ،رویبنك او پراخیږ غوښتلو زمانه تیره شوی ده. اوس دپاخو تو نو زما نه دهاو داهغه باخوانو نه دیچې پـه بوله نړی کې به دامیریالیز م او تو پیوالی ارتجاع کمیله ورپوله کړی .

جالب وخواندنی ... په زړه پوری ...

فرهنګ فقر !!

سطح عمومی بیکاری در بین جوانان ایالات متحدهٔ امریکا به ۱۹٫۳ درصد و در بین جوانان سیا هپوست امریکایی بـه دوچند آن یعنی ۳۸٫۸ درصد میرسد. این ارقا م نتیجهٔ بررسی های تازه یی است که توسط «ادارهٔ کار ایالات متحده» صورت گرفته است .

تهیه کنندگا ن گزارش تصویر را متوجه نظام کـهنهٔ تعلیمی آن کشو ر میدانند. به عقیدهٔ آنها مکتب هیچگونـه پایهٔ حرفه یی به جوانـان نمی بخشد و تعداد زیادی کـه کدا م ارزش عملی در تحصیل نمی بینند آنرا ترك کرده بـه اردوی جوانان بیکار میپیوندند و در برخی موارد به جنایت و تبه کاری روی می آورند. گزارش نتیجه میگیرد که ایالات متحدهٔ امریکا در معرض خطر انکشاف یك «فرهنگ فقر» قرار دارد.

اما آیا این تنها عدم شمایستگی نظا م تعلیمی است که ایـن «فرهنگ فقر» را بوجود آورده است؟ طبق گـزارش هـای مطبوعات امریکا درین روز ها جوانان آن کشور آماده انـد هرنوع کاری را باهـر مزدی که باشد بپذیرند. در حالیکه در تحت شرایط بحران خطرناکی که جامعهٔ امریکا را فرا گرفته حتی متخصصین فـوق العاده ماهر نیز قادر به یافتن کـار نیستند .

مقامات امریکایی به جـای تدارك مشاغل واقعا آمربخش و کار دایمی به جوانان آن کشور ترجیـح میدهند به اندرز و نصحیت متوسل شد ه پولرا صرف فعالیت های تبلیغی علیه ارتکاب جرا یم کنند و بدین ترتیب جوانان بیکار وگرسنه را از زندان ومجازات بترسانند.

چگونه د شمنا ن انقلاب ...

(بقیه ص اول)

را در لوګر به آتش کشیده صدمه بزرګ ونا بخشودنـی بر صحت مردم وارد آوردنـد که این خود عملیست خـلاف شریعت محمدی .

اینها به این ا عمال شـرم آور غیر انسانی خویشـی خجالت نکشیده دکانهای مواد ارتزاقی واستهلاکی را هـم از بین برده موتر های حامل اموال مربوط به مؤسسـات دولتی راکه در حقیقت ملکیت عامه شمرده میشود به آتش می کشند .

نیرو های ضد انقلاب بـه امر باداران امپریالیستی شان چندی قبل بخشی از جریـان تعلیمـی وتحصیلی کشور را برهم زدند و جریان عـادی تحصیل و تعلیم جوانـان را مختل وبرخلاف اصول اساسی جمهـوری دموکراتیـك افغا نستان علیه امنیت عامه اقدام کردند.

محصـلان ، استـادان و شاگردان شرافتمند متعاقبـا دریك گردهمایی وسیع اعمال ننگین وخصمانه این محافـل ارتجاع سیاه رابه شدت محکوم ساخته اخطار کرده اند تـا دست از مداخله در امـور داخلی کشور عزیز ومحبـوب ما افغا نستان بردارند .

این خود ضربه کوبنده و محکمی بر فرق محافل امپریـالیستی بوده یکبار د یگـر اتحاد شکست ناپذیر مـردم افغا نستان را در امر آبـادی جامعه نوین و شگوفـان تحت رهبری حزب دمو کراتیـك خلق افغانستان نشان میدهد.

(پ)

ابلاغ شادباش ها ی ببرك کارمل ...

(بقیه ص اول)

شورای انقلابی جمـهو ر ی دمو کرا تیك افغا نستـان پریروز با کار مندان حزبی، دولتی و مردم ولایت پر وا ن درسالون آنو لایت ملا قا ت نمود.

وی که صبح دیروز جهت باز دید ووارسی امور حزبی و دولتی و حیات ا جتما عی مردم وارد چار یکار گردیده ضمن صحبت با آنها پیرامو ن اهداف دولت جمهوری دموکراتیك افغا نستان ونحولات عمیقی که بعد از پیـروز ی مرحله نوین تکامل انقلاب ثور در حیات سیاسی، اقتصا دی واجتماعی مردم کشور رونما شده است تو ضیحات داد. دراین مجلس منشی کمیتـه ولایتی پیرا مون امور حز بی، والی پروان در باره امور دولتی ومسؤول ساز مان دموکراتیك جوانان کمیته و لایتی پر وان در باره فعا لیت ساز مـان دمو کرا تیك جوا نـان توضیحات ارائه نمودند.

درپایان مجلس چند تن از مو سفیدان آمادگی خـود را برای هرگونه خد مـات اجتماعی وعده داده گفتند که با تمام قو ت در راه تحقـق اهداف والای انقلاب ثـور و تابودی دشمنان افغا نستا ن مبارزه بی امان مینما یند.

طبق یك گزارش دیگر از اسمعد آبادمرکز ولایت کنـر مفتاح الدین صافی عضوشورای انقلابی و معین وزارت ا مو ر سر حدات وقبایل شادباشی های پیرك کار مل منشـی عمومی کمیته مرکزی حـز ب دمو کرا تیك خلق افغانستان رئیس شو رای انـقلابی و صد راعظم جمهو ری د مو کراتیك افغا نستان را پریروز ترتیب داده بودند.

در این محفل بعد از آنکه چند آیت از قرآن مجید قرائت شد و سرود ملی جمـهو ری دمو کرا تیـك افغا نستا ن پخش گردید و لسوال جا جی در بارهٔ ا رز ش های ا صو ل اساسی جمهو ری دموکراتیك افغا نستان در حیات اجتماعی کشور مطالبی بیان نـموده وحدت و همبستگی مـر دم زحمتکش قرا ء مربوط جاجی را در جهت حفظ دست آوردهای انقلاب وامحای د شمنان خاك ووطن خواستار شد.

مفا بلتا جنـد تـن از مو سفیدان و مشران بـه منا یندگی از سایرین هرگونه فدا کاری واز خود گذری شان را در راه تطبیق ا صـول اساسی جمهوری دمو کراتیك افغا نستان و تا بـودی دشمنان انقلاب ثور ابـر ا ز تمودند.

* * *

اهالی شریف و ز حمتکش ولسوالی قلعهٔ زال و لایـت کندز پریروز بعداز ادای نماز جمعه در مسجد جامـع آ ن ولسوالی هر نوع فدا کاری واز خود گذری را بخا طـر نابودی دشمنان وطن، ا یـن نما یند گان حلقه بگـو ش پا یالیزم، به و لسـو ا ل قدمازاد وعده دادند.

(ب)

بازگشت صدها هـزار هـم وطـن مـا ...

(بقیه صفحه اول)

افزایش می یابد این وضـع پاکستان و کشور هـای امپریالیستی را که منافـع وپلانهای شوم شان نقش بر آب میشود سرا سیمه ساخته است .

محافل ارتجاعی وامپریالیزم به تبلیغات و پروپاگند هـای بی شرمانه شان ادامـه داده ادعا میکنند که گویا تعـداد با صطلاح مهاجرین افغانستان در پاکستان افزایش یافتـه است .

با پیروزی مرحله نویـن تکامل انقلاب ثور مـردم زحمتکش کشور روز تـا روز به صداقت و راستی دولت انقلابی شان اعتماد پیدا کرده با ا طمینان خاطر به آغوش میهن باز میگردند.

به همین دلیل ده ها هزار خانواده کوچی طی چند مـاه گذشته از طریق سرحـدات ولایات پکتیا و پکتیکا باوجود مخالفت شدید و بر خـورد های مسلحانه با قوای نظامی پاکستان که مانع بازگشت شان به افغا نستان می شدند به کشور باز گشته اند .

وزیر امور سر حـدات و قبایل در جواب سوال دیگـر خبر نگار باختر گفت : بعـد از پیروزی مرحله نویـن تکاملی انقلاب ثور تا کنون بیش از ده ها هزار ازهموطنان ما که در اثر بیداد وستـم امین وبانه جنایتکارش ازوطن فرار نموده بودند از طریـق سرحدات ولایات کنر، ننگرهار بکتیا، پکتیکا، کندهار، فراه، نیمروز وغیره ولایات کشـور بوطن مراجعت نموده روز تـا روز بازگشت هموطنان مـا افزایش می یابد .

فیض محمد بجواب ایـن سوال که امنیت در سرحدات جمهوری دموکراتیك افغانستان را چگونه بر رسی می نمایـد گفت: در سرحدات افغانستان بصورت عموم آرامی و امنیت بر قرار بـوده قبایلـی که در سرحدات زندگی دارند اکنون با دولت مترقـی خویش در تامیـن امنیت سرحدات همکاری همه جانبه می نمایند. اقوامی که طـی سال گذشته با امین وبانه‌وی در برخورد بودند اکنون همه در حال همکاری با دولت خود هستند .

علت اصلـی بازگشت هموطنان ما اعتماد مردم مـا به این امر است که دیگـر بی گناه کشته و زندانی نمی شوند و میتوانند در خانـه ووطن خود آرام زندگـی کنند .

همچنان استقرار امنیت در ولایات کشور والیسی حکومت که میخواهد ازطریق مذاکرات وتماسها صلـح را بر قـرار سازد نیز از عمل عمـده بازگشت هموطنان ما بـه کشور محسوب میشود.

یقین کامل داریم که طـی دو ویا سه ماه آینده بـه استثنای عده یی معلوم الحـال اکثریت هموطنان ما که دراثر ظلم وستم امین وبانـه وی و فریب دشمنان انقلاب ثـور کشور شانرا ترك کرده انـد با وجود موانعی که از طـرف مقامات پاکستان برای شـان ایجاد میشود بوطن محبـوب خود برمیگردند.

فیض محمد وزیر امـور سر حـدا ت گفت بـه آنعـده از همـو طنـان ما که باز گشته اند از طرف دولت کمك های لازم صـورت میگیرد .

(پ)

ازانقلابیون بزرگ تاریخ ...

(بقیه ص۲)

تاریخ از گفتار و کردار آنان پیروی کنیم . شیوه اسـاس فرا گیری مکتب آموز گاران برو لتاریا ، رسوخ در ماهیت آموزش انقلابی آنان ، دستیابی به جوهر و روح اندیشـهٔ آنان ، انطباق آن بر شرایط مشخص و معین ، ایستایـی بر سنگهای بنیا دین ، برپایه های اصولی می باشد . چنین انقلا بیون ، انقلابیون به مسیك رهبران بزرگ اند .

انقلا بیون اصیل نه تنهـا شا مهای فارغ بلکه سراسر زندگی شان را وقف پیکـار می نمایند . کار آنان ، کار «شیوخ قبایل» و «دلالـی» جامعه آینده نیست .

پیروی از مشی رهبـران برو لتاریا و «ورود در حرکه ای وفادار تر ین و بهتر یـن شا گردان آنها کار آسانـی نیست . ارادهٔ آهنین وتصمیم راسخ به مبارزه بر شـور بخاطر برو لتا ریا لازمست. پگمبر فداکاری در راه مطالعه اندیشه مترقی و تطبیـق آن بر پراتیك مبا رزات انقلابی توده های وسیـع و در راه آبدیده شدن و بروزش با فتن همه جانبه لازم است .

http://rahparcham1.org

حقیقت انقلاب ثور
ارگان نشراتی ریاست جمهوری دموکراتیک افغانستان
(۲٤)رجب‌المرجب ۱٤۰۰ه.ق. قیمت یك شماره دو افغانی

توزیع اموال امدادی

کابل- سلسله توزیع اموال واجناس امدادی اتحاد جماهیر شوروی برای مردم زحمتکش ما در مرکز وولایات کشور ادامه دارد .

دهاهزارنفر از زحمتکشان ما اعم از کارگران، دهقانان، اهل کسبه و شاگردان مکاتب تاکنون از این امداد مستفید گردیده وهنوز هم توزیع آن در سرتا سر کشور جریان دارد .

خبر نگاران آژانس باختر از مرکز و ولایات اطلاع دادند که طی سه روز گذشته برای عده کثیری از کارگران وملکی ومنسوبین اداره اصلاحات ارضی، شاگردان و کاز منلدان مکاتب ولسوالی بگرامی ولایت کابل ومردم علاقه داری دهیك مربوط مرکز ولایت غزنی این اموال توزیع گردیده است .

در محافلی‌که بخاطر توزیع این اجناس در مؤسسات و مناطق مربوط دایر شده بود بعضی ازکادر های حزب ومسؤولین کمیسیون اقتصادی کمیته مرکزی حزب‌دموکراتیك خلق افغانستان در ارتباط به مساعدت های بی‌شایبه کشور دوست اتحاد شوروی ؛ تاریخچه مناسبات بین افغانستان و اتحاد شوروی مطالبی بیان گردید .

قرار یك خبر دیگر دیروز برای عده کثیری از کارگران، مستخدمین و محصلین انستیتوت پولی تخنیك اموال امدادی اتحاد شوروی توزیع گردید.

توزیع این اموال ضمن محفلیکه درجمنازیم انستیتوت پولی تخنیك ترتیب یافته بود صورت گرفته وطی آن معاون کمیته شهری شهر کابل منشی ناحیه پنجم حزبی شهر کابل، منشی سازمان اولیه انستیتوت پولی تخنیك ویك تن از کارگران آن انستیتوت بیانیه هایی به ارتباط به این امداد ایراد کردند .

همچنان در صفحه نفر از دهقانان، اهالی و زحمتکشان قرای خواجه چاشت و باجا صاحب ولسوالی ده سبز ولایت کابل دیروز از این مساعدت اتحاد شوروی مستفید گردیدند.

(ب)

نمایی از مراسم توزیع موادکمکی اتحاد شو روی بـه کار گران و منسو بین ادارهٔ اصلاحات ارضی .

عقد قرارداد

کابل- قرار داد همکاری چین ریاست‌های عمومی‌اتاقهای تجارت وصنایع جمهوری‌دموکراتیك افغانستان‌واتحادجماهیر شوروی بعداز ظهر دیروز در وزارت تجارت عقد گردید.

این قرار داد دارد حاجیکه عبدالسلام معین وزارت تجارت ونابیپف فکرت احمد جانوویچ سفیر کبیر اتحاد شوروی‌مقیم کابل‌نیزحاضربودند مهرچندیورما رئیس عمومی اتاقهای تجارت وصنایع اتحاد شوروی امضا واسناد مربوط رامبادله کردند .

(ب)

نمایی از مراسم امضای‌قرار داد همکاری‌میان ریاست‌عمومی‌اتاقهای تجارت وصنایع افغانستان واتاقهای تجارت وصنایع اتحاد شوروی .

دپاکستان یوستر قاضی دضیاالحق په فرمان کلك اعتراض وکړ

کابل - دپاکستان یو ستر قاضی برون پوځی محکمو ته دمدنی محکمو دقدرت دلیږدولو له امله دپاکستان د یو خښ مشر ضیاءالحق په فرمان باندی کلك اعتراض وکړ.

د رویټر آژانس د خبر له مخی د سندد ایالت سترقاضی عبدالحی قریشی د پاکستان د پوځی حکومت په دغه‌اقدام باندی داعتراض په ترڅ کی ووېل داسی‌تښی نښانی نشته چی خرګنده کړی د پاکستان مدنی محکمو قابلیت نه‌درلود او لا زم ؤ چی دمغو واك پوځی محکمو ته ورکړی شی.

دپاکستان یو ځی مقا ماتو پدی وروستیو وختو کی دهغه هیواد په اساسی قانون کی پوځ تعدیلاتو کی دمدنی محکمو له خوا د مغو ایښو دخپرنی بندول شنه‌چی تورنی‌بی‌دوځی حکومت له مخالفینو څخه وی.

د پوښل خبر له مخی د پاکستان دپوځی حکومت ضد قوتونو دنیولودلوی خبی ربوښ ورکړ شویدی .

دپاکستان دمسلم ور ځیانی او نوری ورځیانی خبر ورکړی دغو ټکونو یو ستر ګوزار د پاکستان دخلکو د ګوښه نخوانیو غږیو ته متوجه‌دی.

تقدیم اعتمادنامه

کابل- دکتور محمد حسن شرق سفیر کبیر جمهوری دموکراتیك افغانستان دردهلی جدید پریروز اعتماد نامه اش را طی تشریفات معمول پـه نیلام سنجی وار یـه د رئیس جمهور جمهوری هند تقدیم نمود.

(ب)

دایران مخلوع پاچا دایران انقلاب ضد عناصرو ته سازمان ورکوی

کابل - دایران مخلوع پاچا په قاهره کی :ایران دانقلابی ضد عناصرو ته د سازمان ورکولو لپاره چی اروپا او امریکا ته تښتیدلی دی‌فعالیت ئوی .

دبیروت د الحوادث‌اوونیزی جریدی د خبر لیږ د ورکړی دی چی دایران مخلوع پاچا له هغو کسانو سره چی ده‌ته وفادار دی پـه تیره بیا له بوخیانو سره پـه تماس کی دی .

په دی خبر کی راغلی :دی چی د ایران مخلوع پاچا لکه د بوخی کودتا دپیل کولو لپاره دپیسو دورکولو اوپـه ایران‌کی دسلطنتی رژیم‌داعاده کولو په شان له پیلا بیلـو لارو څخه د یو شمیرایرانیانو د جذبولو لپاره پلان طرحه کړیدی .

(ب)

صحنه یی از مراسم توزیع‌اموال کمکی اتحاد شوروی به‌منسو بین انستیتوت پو لی تخنیك .

ابلاغیه وزارت دفاع ملی

کابل -بمنظور عملی‌ساختن فرمان تاریخی ۲۵ حوت۱۳۵۸ شورای انقلابی هر جوان۲۱ سالهٔ و طن عز یز مطابـق اصولنامهٔ مکلفیت به سربـری نمودن دورهٔ خدمت بالفعـل عسکری غرض دفاع از تمامیت ارضی وحفظ نوا میس ملـی مکلف بوده‌چنانچه ازدوره‌های خیلی قبل به‌این طرف هرفرد جوان ما بنوبهٔ خود این وجیبهٔ ملی را شرافتمندانه به سر رسانده است.

امسال هم مـانـند سالیان گذشته وزارت دفـاع ملـی به سمع آنعده هموطنان جوان خویش که سنین آنها درسال جاری ۱۳۵۹ به ۲۱سالگـی رسیده وحق تأجیل را نداشته میرساند که به‌غرض انجا م وظیفهٔ مقدس خویش به منظور جهـ‌مشدن وسوق به ولایـات مربوطهٔ خود مراجعـه نمـوده البته طبق هدایت‌فیلی درحصه اجراآت صورت میگیرد .

مدیریت های‌مکلفیت ولایات از موضوع مسیـوق بوده‌در سوق واعزا م مجلوبین جدید وبـقایـا طـبق هدایت اقدا م نمایند .

(ب)

دسرمقالی پاتی

ژوندی شو او زمو ږ دخلکو وروڼه ، قومونه او ملیتو نو دوروروڼی او اعتماد په قضا کی سره ګډ ژوند پیا پیل کړیدی . دد غه اعتماد پـوه ښکاره نمو نه د منګلو دمو - سی خبلو او چانی خبلـو دقو مو نو د مشرانو اواستـازو ژبو هغه زمنه ده چی دبیر ك کارمل سره یی د لیدلو او خبرو په لړ کی دد ولت او دانقلاب دسا تـنی لیـا ر ه خرګنده کړه .دغه داعتمـاد حس د هغی اصو لی سیا - ستژبر نده ده چی زمـوږ انقلابی ګو ند او دولت غوره کړی او ورځ تروږخی د خپـل تکامل پراو نه وهی .

(ب)

تقدیم اعتمادنامه

کابل- دکتور محمد حسن شرق سفیر کبیر جمهو ر ی دموکراتیك افغانستان دردهلی جدید پریروز اعتماد نامه اش را طی تشریفات معمول پـه نیلام سنجـی وار یـه د رئیس جمهور جمهو ر ی هنـد تقدیم نمود.

(ب)

ضروری معلومات ، معلومات ضروری

تلویزیون

۶-۰۰ دلوبزیون آدم اودخیروتس معرفی
۶-۲ موسیقی
۶-۷ د خوانانو نری
۶-۲۰ موسیقی
۷-۰۰ دری خبرونه او تبصره .
۷-۱۵ کرنه او مالداری
۷-۴۵ موسیقی او اعلانونه
۸-۰۰ پښتو خبرونه .
۸-۱۵ موسیقی
۸-۳۰ دلوبزیونی سر یال
ملی سرود اوختم

دواخانه ونوکریوال

شعبه اول دابن سینا درملګی ٤٤٢٥٣ کارته ٤
شعبه نمبر دوم ٢٤٥٥٤ متصل کلینیك دنغمان .
شعبه نمبر سوم ٢٢٨٦٠ سینماپامیر.
شعبه نمبرجارم ٢٠٠٧١ وزیر اکبرخان.
شعبه نمبرپنجم ٢٣٠٧٠ متصل موسسه توبرکلوز.
شعبه نمبرششم٢١٢٤٩ ملالی‌زیرلنتون
شعبه نمبر هفتم ००० خیرخانه مینه
شعبه نمبرهشتم٢١١٢٨ بوهنتون‌کابل
شعبه نمبر نهم ००० سید نور محمد شاه‌مینه
شعبه نمبر دهم ००० سالنگ وان .
شعبه نمبر یازدهم ००० کارته پروان
در ملتونهای شخصی
روښان ٢١٦٤٩ میوند وان

سینما

عیا ٢٢٠٦٠ تسهیر نو
کابل ٢٠٥٧٠ میوند وان
وطن - میرویس میدان
علی - خیر خانه مینه
اسمایی ٢٠١٣٥ اسمایی وان
تصبر - ده دانـا
وحیدی - مقا بل سینمای‌بارك

زینب :امریکایی‌تاروس فرزانه‌تیلا ٤½-٤ ٦½
بریکوتن : هندی رفوچکر
۱۰ صبح ۱ -٤ ٦½
پامیر : ایتالوی ، آیشار لاکارا ٤½-٧
بیژاد : پښتو سفلی
۱۰ ونیم -٤½ ٧
ملی : هندی چیاد سنم ٤½-٧
کابل تفاری : هندی ضمانت .
٧-٢
اریوب : هندی امتحان ٢-٥½
بارك: هندی صن یاتس ٤½-٢ ٧
میرویس : پښتو دیوی شپی ناوی ٢-٤½ ٧

تیاتر

افغان تندری : سلما و بهرام اوفان نمایش پنج عصر .

پروازطیارات

پرواز داخلی :
ساعت ۷.کابل ،خوست.کابل ۳پرواز
ساعت ۷ کابل ، جغجران ، هرات
قلعه نو ، هرات
ساعت ۷ .کابل ، جغجران .کابل
پرواز خارجی :
ساعت ۱۰ صبح، کابل ، تاشکند مسکو
ساعت ۹ صبح .کابل ، استا نبول فرانکفورت، لندن

تیلفونهای ضروری

جمهوریت روغتون	۲۵۸۸۱
دوزیر اکبرخان روغتون	۲۶۷۰۱
ملی اداره روغتون	۲۰۲۴۱
معالجوی درغلجا موسسه	۲۳۸۲۱
صحه معالجوی	۱۲۷۴۱
لوګریوال مالك تون	۲۵۲۸۵
امیر محمد روغتون ۲۰۲۵۸-۲۰۲۴۲	
ملاکر زیرلنتون لوګریوال	۲۰۲۵۸
قوماندانی امنیه ولایت کابل ۲۰۱۰۰-۲۰۳۰	
امریت جنایی ولایت کابل	۲۲۶۰۰
لوګریوال قوماندانی شارنمدی ولایت کابل	۲۰۷۰۰
امریت اطلاعیه ولایت کابل	۲۰۱۲۱
لوګریوال اطلاعیه (۱۳)-	۲۰۱۲۳
شکایت وزارت مخابرات	۲۹-
	۲۱۱۱۱ - ۲۲۳۲۲
تیلفون مخابره ولایتی صفر (۰)	
ریاست باختر آژانس	۲۰۴۱۱
موجیورد رادیو تلو یزیون	۲۵۲۴۱-۵

هیات تحریر : صدیق رهپو مدیرمسؤول ، سلیم سلامت معاون ، عزیز یوسفی سکرتر مسؤول ● محرران : ضیاء جاوی ، عبدالرزاق فانی ، آصف نکهت ● تلفونها : مدیرمسؤول ۲٦٤٥٨ ● خبرنگاران ۲٦٩٤١ ● شکایات ۲٦٨٥٩ ● مطبعهٔ دولتی

http://cabparchani.org

حقیقت انقلاب ثور

ارگان نشراتی حزب جمهوری دموکراتیک افغانستان

دوشنبه ۱۹ جوزا ۱۳۵۹هـ.ش | دورهٔ دوم شماره (۱۳۴)

زباله دان تاریخ جایگاه جنایتکاران وخرابکاران

ارتجاع سیاه بین المللی که گاه از یخن امپر یا لیز م امریکا- انگلیس سر بر ون میکند و گاه دست از آستین آزمندانه و ما جرا جو یا نـه شوونیزم عظمت طلبا نه چین می کشد همیشه دست بخون هزا ران انسان ز حمتکش و رنجبر آلوده دارد و برای یك لحظه هم حا ضر نیست ازاین خونریزی ضد انسانـــی ومخالف همه موازین و حقوق بین المللی از جمله حـقو ق بشر دست بکشد و بگذا رد که توده های از بند و ســته‌دمی به خو شی بزنـنـــد و آرامش عادی و معنوی یابند. چه آرامش مردم رنجد یـــده اهداف سیا هکا ران تا ریخ را نقش برآب می سازد و طرح هایی را که علیه اند یشـــه مترقی و بیشرو عصر چه به سویه ملی و چـه در مقیاس بین المللی در دستگاه ها ی جهنمی جا سوسی وخرابکاری ریخته میشود به د ست با د می سپارد وهر گز مجـــال تحقق و تطبیق نمی یابد.

بدین جهت آنا نی که چر خ تکامل تاریخ ا یشان را سیلی جانانه زده است واز ر و نه مبارزات عادلانه توده هـــا برون رانده به شیوه هاواشکال گوناگون و اغلب ضدانسانی به مبارزه نا مقد س علیـــه مردمان بلا ک شیده افغانستان دست می زنند ومی خوا هند با ترور با کشتار های فجیع وناجوانمردانه، ز حمتکشا ن، مردان، زنان و کـــود کان معصوم و بیگناه ورو حا نیون و رو شنفکران و طنبر ست را از نعمت زندگی و آرامـــی بی بهره سازند و بد ینو سیله به اهداف شوم خود که عبارت از به اصطلاح خفه نـمو د ن انقلاب و مردم و برهم ز د ن نظم و آرامش در جا معـــه میباشد بر سند.

اما گو یا این درس تاریخ را از یاد برده اند که افـــراد و اشخاص را میتوان ترور کرد اما انقلاب را که به نـیروی مردم ورهبری حزب پیشتا زانقلابی به پیروزی ر سیده و صد ها و هزاران تن آگا هانه و شجاعانه سر بر کف ازآن در سنگر دفاع ایستاده ا ند نمیتوان ترور کرد وبه شکست مواجهه ساخت. چه انقلا ب بروسه یی است ایستاناپذیر وتوفنده، زیرا مولود شرا یط مشخص عینی و ذهنی یـــك جامعه طبقاتی است و بد و نازاراده افراد واشخاص سیرو عمل میکند.

بدین جهت گروهـها وافراد واشخاص که بخوا هنـد د ر برابر آن قرار بگیرند و سدومانع در راه تکامل وپیشرفت آن ایجاد کنند آن چنا نـــکه تاریخ شا هد وگواه هســـت جز آنکه سیاه روزی وشکست قطعی نصیب شان گردد چیزی دیگری بد ست نخوا هنـــد آورد.

نمونه بارز آن در تا ر یخ معاصر کشور شکست ها ی پیهم و متواتر نیرو هـــای ارتجاعی و امپر یالیـــزم بین المللی که در وجـــودآل یحیی و بعد از آن ا مین وباند تبهکارش تبلو ر یا فته بود است. حـالا آنـا نیکـه بدستور بادارن امپر یالستی خویش یکبار دیگر میخواهند مردمان عذابدیده ما رادرفرا، دهات و شهر ها یا ا ستفاده از سلاحهای مر گبار یکه د رزراد خا نه ها ی ا مپر یا- لیزم بین المللی تولید میشود به خا ك و خو ن بکشنـــد ، دهکده ها و قر یه ها راآتش زنند، رو حا نیون وطنپرست وخدا دو ست را ترور کنند واطفال و کود کان معصوم رادر مکاتب به جرم تحصیل علم ودانش تهدید نما یندوبشکل ضد انسانی با مواد کیمیا یی مسموم کننده به مرگ ومرض سوق دهند ، نیز به ســـرنوشت مشابهی کـه در با لا ذکر کردیم رو برو خوا هـنـدشد.

اما اینگونه اعمال خاینانه بمنافع مردم وخلق بـه کجـا خواهد انجامید؟ پاسخ روشن است، به آنجا بیکه سرنوشت جانیان وجنایتکاران تا ریـخ چون هتلر، مو سیو لینی و امین و امینان د سید، یعنی جایگاه آنان زباله دان تا ریخ است که خلق ز حمتـــکش افغانستان با نفرت بی پا یان آنانرا بدانجا می سپا رد وازشرافت، ناموس، وطن وانقلاب خویش با نیروی پایان ناپذیر مردانه دفاع میکنند و اوراق زرین تاریخ مبا رزات قهرمانانه وطن خویش را پر از کار نا مه ها و ستیز های آزادیبخش ووطنپرستانه میسازند.

منظور از یاد آوری نکا تبالا در مر حله کنونی ایـــن است که مردم دو ستا ن ودشمنان خو یش را با ژر ف بینی وزیرکی تشخیص دهندودستهای بخون آلوده دشمنان وطن، مردم وانقلاب را در هرکجایی که باشند با اتحاد و همبستگی انقلابی از گـلو ی خلق بلاکشیده وطن کو تا ه سازند و آنان را به ســـزای اعمال ضد انسانی شان بـه همکاری دولت و حزب انقلابی شان برسانند.

د خلکو په ناموس او شرف تیری کوونکی په اعدام محکوم شول

دلسو کالو لوی لاروهونکی اوجنایتکار اعدام شو

دانقلابی اختصاصی محکمی پوهنځیرخای پرون وویل :

جی دعامی رو ښیادوزارت پخوانی معین ، دپیرنیو جارو دوزارت معین اود کاپ لو ی ر ئیس اسد ا لله امین وعبدالله امین زوی،

دافغان نساجی پخوا نـی عامل رئیس عبدالله امیـــن دحبیب الله زوی.

دخارندوی لوی تو ماند ان علی شاه پیمان دذکیم شاه زوی دخنکو دکور د کا رد د کـــب پخوانی آ مر محمد ا قبـــال دعبدالقیوم زوی،

دامین پخوانـــی سر یاور جانداد دلالا جان زوی.

دد فاع دوزارت، دمخا برانو پخوانی رئیس عبد الـو ند د دعبدالغفورزوی،

دخمکنی ترا نسپـو ر ت پخوانی لوی رئیس محمدعارف عالمیار د محمد شعیب زو ی.

د دام دتعقیب پخوانی لوی مدیر محمد عمر دنام علـــی زوی،

دترخی پله د زنـــدان پخوانی مدیر سید عبـــدالله دسید محمد نبی زوی،

دحفیظ الله امین پخو ا نی یاور وزیر محمد زیرك دمحمد شریف زوی.

دیی گناه عنا صرودیر - حمانه شکنجو او دله ا یز و وژنو دخلکو دنا موس اوشرف دسپکاری، ددولت او خلکو دپیسو او ما لو نودخیانه کوهاو چپاول، ددولت ا و انقلاب بر خلاف تو طئـــی، دپیوادله پیر نیو د ښمنا نو افغا نستان دخپلوا کـــی جاکمیت دخمکی د تما میتله دپیسانو سره دلاس یو کولو او زموږ په هیواد کی دزرگونو کور نیو دبی سر یر ستـــه کولو له امله دانقلابیـــی اختصاصی محکمی دجلا جلا قضایی فیصلو له مخی جـــی دهغوی دهر یوه په جرم پاندې له عادلانه غور ورو ستـــه دمینه نیوا عدو ، مدا ر کواو (۸ مخ)

دورهٔ زمامداری باندامین یك تراژ یدی تاریخی بود

همو طنان عـزیـــز و شرا فتمند :

شما مردان وزنان ،جوانان و کهنسا لان که هنوز هـــم رنگ رنج وهـــرا سی ا ز سر تو شت نا معلوم و بد - فر جا می را که دورهٔ زمامداری امین، این جاسو سی معلوم - الحال ساز مان سیـــا ء امپریا لیزم امریکا، با تـــد چنا یتکار وی بر شماتحمیل نموده بود، بر چهره داریـــه شما انسا نهای شرا فتمند ، وشا یسته ایکه حق عـا د ی انسا نی زنده بودن تـــا ن (ص۶)

لیدنی کتنی

کابل- دکرنی اوڅمکو اصلاحاتو وزیر فضل الرحیم مومند پر ون د خپل کار پـــه دفتر کی د شوروی اتحـــاد دسوداگری او صنایعـــو د اتاڅونو له مرستیال محی الدین اوف نورالدین اکراموو ـــــج سره وکتل .

پدغه کتنه کی به داسی حال کی چی سوداگری او صنایعو داتاڅونو لوی رئیس همرچنـــد ورما حاضر و له افغانستان څخه د صادریدو وړ د کرنـــی دتولیداتو پـه باب خبـــــری وشوی.

(۷مخ)

دثور انقلاب دنوی پړاو دمشر تابه له کړنـــلاری سره دانقلابی پیوستون

چاریکار - د سا لنـــگ دلویی لاری د ساتنـــی ا و حاوی دامرت کار گرا نو ، افسرانو او سر تیرو ډ مـه ورځ دیوی غوښی په ټی کی دولت، ګوند اودور انقلا ب دپیسر تیا دتوی بـــــړاو دمشر تابه له کړ نلاری سره خپل انقلابی پیو ستون خرگند کـــړ .

دافغانستان دخلك د دمو- کراتیك کوند دمرکزی کمیټی دسیاسی بیورو غـــړ ی او د جی دنانستان د خلك ددمو- کراتیك کوند دمرکزی کمیټی دوهـــم تاریخسی او بـــا - عظمت پلینوم دمصوبو دهرکلی له امله دمیرالمالی امپریالیزم او په سر کی یی دامریکـــا دامپریالیزم او د چینی انیوپول- په توګه دسالنگ دلو یی لاری دکار گرانو، سر تیـــرو افسرانو او کار گو ونـــکو انقلابی اوته ستړی کیدو لکی کار او مبارزه و ستا یله اود سالنگ لویه لاری دا فغا نستان شوروی د علنو تو او خلکو دازدی دوستی او همکاری پیوه کیږه اوته هیریدو نکی تنبه وبلله.

به مقابل کی د سا لنگ دلویی لاری د سا تنی اوخارنی آمر او د رپو تنو سا یله اود سالنگ لویه لاری دا فغا نستان شوروی د علنو تو او خلکو دازدی دوستی او همکاری پیوه کیږه اوته هیریدو نکی تنبه وبلله.

(۷مخ)

چین خواهان ادامه مداخلهٔ پاکستان در امور افغانستان است

کابل- مطبوعات پاکستان در مورد مذاکرات هوانگ هوا وزیر خارجه چین با ضیاالحق رئیس جمهور پاکستان سب گذشته راپور داده اند.

روز نامه پاکستان تایمز اشاره کرده است که هوانگ هوا پاشیدا ق سریروز در ساعتی یك ساعت مذاکره کرده است.

طبق راپور روز نامهٔ مسلم وزیر خارجه چین گفته است که ملاقاتش با ضیاء الحق

(ص۸)

اسلم وطنجار او گلاب زوی کابل ته راسا نه شول

کابل- دا فغا نستان دخلك دمو کراتیك کوند د مرکزی کمیټی غړی د انقلابی شو را درئیسه هیات غـــړی او د مخا برانو و زیر محمد اسلم وطنجار چی د کند هار ولایت دگو ند ی او دولتی چا رو د لیدلو له امله هغه ولا یت نه تللو پرون له غر می وروسته کابل ته را غی.

دیوبل خبر له مخی دافغا- نستان دخلك دمو کرا تیك

(۷مخ)

دوهم پلینوم دمصوبو تائید اوملاتړ

چاریکار- په هغه ټولنه یکی چی د نانستان د خلك ددمو- کراتیك کوند دمرکزی کمیټی دوهـــم تاریخسی او بـــا - عظمت پلینوم دمصوبو دهرکلی له امله دمیرالمالی امپریالیزم او په سر کی یی دامریکـــا دامپریالیزم او د چینی انیوپول- لاتړ او د سیمی دارتجـــاع دخائنانه عملونو د محکومولو په غرض دمرکزی کمیټـــی دعلی البدل غړی او دانقلابی شورا دغړی بارق شفیعی پـه گډون د چاریکار د سینما په تالار کی شوی وه لومـــړی

(۶مخ)

د ا . خ .د .گ علی البدل غړی اود انقلابی شورا غـــړی بارق شفیعی کله چی دوهـم پلینوم دمصوبو د تائیـــد او ملاتړ په غونډه کی چی دچاریکار و د سینما په سالون کـــی جوړه شوی وه وینا کوی. (دباختر عکاسی)

دعلم او فرهنگ دښمنانو د کابل ددوو ښو ونځیو زده کوونکی مسموم کړل

کابل- دانقلاب ضد قوتونو اودعلم او فرهنگ د ښمنانو ویری اچونی او خپلو انسانی ضد عملونو یه لړکی پـر ون دسوریا دلیسی اودبی بی مېرو

(۸ مخ)

اشتباه نظامیان امریکا جهان را در آستانه جنگ ذروی قرار داد

کابل- محافل نظامی امریکا یك بار دیگر بایك اشتباه جهان را برای چند دقیقه در آستانه یك جنگ ذروی قرار داد ند.

این حادثه زمانی اتفاق افتاد که کمپیوتر قوماندانی دافع هوای امریکای شمالـــی معلومات غلطی را ارائه کرد.

طبق گزارش تاس ازنیو- یارك صبح سیزدهم جـــوزا کمپیوتر این قوماندانی حمله راکتهای شوروی را پیشبینی نموده اعلام خطر کـرد و د ر نتیجه انجن های برخی طیارات بمبارد کننده راکتهای ذ روی درجه دین ایگاه قوای هوا یی امریکا فعال گردید ودستگاه های راکت کاملا آماده گردیدند. همچنان طیاره قوماندانـــی وکنترول ازپایگاهی در هاوایی پرواز نمود. اگر این اشتباه بررسی نمیشد واشاره خطـــر ذروی قطع نمیگردید چنـــد دقیقه بعد راکتهای ذروی سترا- تیژیك بجانب اتحاد شوروی پرتاب میشد.

مطبوعات امریکا گزارشـــی میدهند که این نخستین با ر نیست دستگاه این کمپیوتـــر خطر ذروی را اعلام میکنـــد چند ین بار چنین اشاره یـــی شده است ولی به اطلاع عامه رسانیده نشده ودر مطبوعا ت نشر نگردیده است.

(ب)

د سوریا دلیسی یو شمیر زده کوونکی چی مسمومی شوی دی دژړا به حالت کی لیدل کیږی (دباختر عکاسی)

دافغانستان دملاتړ لپاره دکولمبو دجرگی پریکړه

(۶مخ)

http://rahparcham1.org

نگاهی به مسایل داخلی ... کورنیو مسائل ته یوه څېړنه

عبداله نا یبی

دگماتیسم او سکتاریسم

دگما تیسم در تیو ری ، از سنگپایه های سکتاریسم در عمل انقلا بیست . د گما تیسم مظهر سکتا ریسم بوده جنبش انقلابی طبقهٔ کارگر را از در ك به موقع روند زندهٔ تسلسل وقایع و تکامل رخداد ها ی مبارزا ت طبقا تی دور میسازد . دگما تیسم خواه‌نا خواه جنبش‌رابه‌عقب تشبیثی‌ها یا شکست های خورد و بزرگ موا جه کرد نیست.

توجه جدی باین دوگرا یش انحرا فی در ز ندگی احزاب طراز نوین از وظایف اساسی هر انقلا بی آگاه دوران ماست .

دگما تیسم

شیوهٔ تفکر و نگر شی است که رو ی اند یشه های تغییر ناپذ یر ، کار برد شعار های زمان خورده و دستورالعمل های سیاسی، تیوریکی که در سنتی و کار آیی خود را از دست داده‌و دگر مطا بق او ضا ع‌واحوال مشخص یك رخداد یا پرو سه اجتماعی ، سیا سی تعیبا شنه ، استوار است. دگما تیسم در گسترهٔ فلسفه تاشي از نا قیو لی امکانیت اشکال متنو ع و عد یدهٔ عملکرد یك قانو ن تکا مل در پدیده ها ست ، بدین معنی که د گما تیسم تنها یك نوع عملکرد قوا نین طبیعت وجا معه رامطلق میسا زد . از اینجاست که دگمایتها ها تیوری رامنجمد سا خته آنرا از تاریخ پدیده ها ی (که هیچگاه تکرار ساد ه و قابع نیست) به طور میکا نیکی جدا میسا زند .

تیوری ، به هنا یهٔ پیشس شنا سی واقعیت ، تنها قادر به نمایاندن جهات کلی تکامل پدیده ها ست نه جزئیا ت و مفردات آن زندگی غنی تر از هر گو نه تیور یست .

از آنجا ییکه دگما تیسم معایر قانو ن عا م طبیعت یعنی قانو ن تغییر است امروز به شیو ه انتی دیا لکتیك بر رسی پدیده ها یعنی اسلو ب خیر علمی شنا خت و معر فت تبدیل شده است. دگماتیسم با ایدیو لو ژی دورا نسا ز طبقهٔ کار گر ضد یت‌اصولی دارد زیرا از دید گاه ما یعنی تنها دید گاه علمی ، تیوری دربیوند و التفا ق دایمی وقانو نمند با عمل بوده از عمل غنی شده آنرا رهنمو ن میشود . ما برا نیم که نمیتوا ن جز نیا ت برو ز و تکامل یك پدیده را از پیش دید . از گفته های مشهور یکی از بنیا نگذا را ن‌ایدیو لوژی متر قی است که **«هر آنچه وجود دارد شایسته‌نابود شد ن است»** . بخاطر در ك درست ضد یت ایدیو لو ژی طبقهٔ کار گر باد گما تیسم از رهبر زحمتکشا ن جها ن چند گفته می آوریم :

«ایدیو لوژی نویسن دشمن قاطع هر گو نه فارمول مجرد بود ... برآنست که **باید مبارزه در حال‌جریان توده ها ر ابه دقت مطا لعه گرد، مبارزه ایکه در جریان تکامل‌جنبش ، گسترش و پخته شد ن آگا هی توده ها وتشد ید بحرا ن هسای اقتصادی و سیا سی لحظه‌به لحظه شیوه ها ی جدید ترو متنوع تر دفا ع و حمله‌رامی آفر ینند . از همینجا ست که ایدیو لو ژی نو ین به طور مطلق ، عیج یك از اشکا ل مبارز ه را دور نمی اندازد»** .

«در لحظا ت‌مختلف تکامل اقتصادی ، مطابق شرایط متنوع ر ضع سیا سی، فرهنگ های ملی وزنه گی توده ها وغیره ، یك یا چند شکل مبارز ه در صف مقدم وبالا قرار گر فته ، عمده میشود وهمرو ند با این تغییر ، اشکا ل غیر عمده و ثانو ی نیز تغییر مییابند .»

«بنیا نگذا را ن ایدیو لوژ ی دور انسا ز طبقهٔ کار گر به سنن انقلا بی ار ج گذا شته همز مان با حمله پیر حما نه بر هر ند ا ن و تنگ نظرا ن که این سنن را حقیر میشمرد تد از انقلا بیو ن تقا ضاء میکرد ند تا بجای تکرار رسادهٔ شعار هسا ی شنا خته شده . اند یشیدن وتحلیل شرایط تطبیق شیوه‌های کهنه مبارز ه را فرا گیرند .»

«بنیا نگذ ار ا ن ایدیو لوژ ی نوین بانمسخر به شیوه ایکه «فارمولها ی کهنه شده راکه حدا کثر قادر به نمایا ند ن اهدا ف‌عمومی بوده وحتما لو سط شرا یط اقتصادی ، سیا سی مشخص در لحظه‌های خا ص تاریخ، تغییر میخورند ، تکرار میکند ، همیشه میکفتند : **«دگتورین ما دگم نبوده بلکه رهنمای عمل است .»**

«باید این حقیقت بی چون و چرا را به خاطر دا شت که یك انقلا بی دورا نمایاید از زند گی واز وقا یع دقیق وا قعیت حسا به بردنه اینکه خود را در بند تیوری دیروز قرار دهد ، تیور ی ایکه مانند همه تیور ی ها تنها قادر به نما یاند ن عمده وعمومی بوده واز پیچید گی زندگی جرا ند یشه ای تقریبی چیز دیگر ی بدست نمید هد .»

آموز گار پرو لتار یا ی جهان بار ها خاطر نشا ن کرده که زندگی ، دستوری‌را که از مجرد به محسو سی گذار میکند تغییر میدهد ، بدین صور ت چسبید ن به شعار ی که دیگر مطابق توقعا ت وضع در حال تکامل نیست ، بشت پازد ن به انقلاب است .

دگما تیسم در گستر ه سیا ست وعمل انقلا بی با چپ رو ی و جمله بردا ی انقلابی گرا نه‌آمیز ش داشته ذهنی گر ی وشعار هسا ی جامد راجانشین «تحلیل مشخص از وضع مشخص» مسازد .

بر رسی دقیق تکا مل جنبش انقلابی در کشور و تاریخ مبا رزا ت حزب ما در دهه گذشته به وضا حت نشا ن میدهد که اگر حزب پر جستگی و عمده‌شد ن اشکال خاص مبارز ه را در شرایط ویژه او ضا ع سیا سی به موقع درك نمیکرد نه تنها پیروزی انقلا ب وهر حله‌نوین آن نا مقد رر میبود بلکه جنبش انقلا بی به شکستن مدهش موا جه میشد . امروز که‌انقلاب ما در مراحل سرکوب ارتجا ع ، ضد انقلا ب دنو سازی جا معه قرار دارد و از او لی به دو می قانونمندا نه و به تدریج گذار میکند ، از همه انقلابیون اصیل وزرمند گان‌را، سنین راه پرو لتار یا ی انقلا بی میخوا هد تا نز های کمیتهٔ مر کزی ح.د.خ.ا .را، درنظر داشته باشند .

(باقیدارد)

سنگر

دامریکا-چین لاس دی له انقلابی افغانستان څخه لنډوی

دثور انقلاب دبر یا لیتوب‌په نتیجه کی چی دهیواد زبیښاك گرو طبقو خیلی طبقا تی کشی ته لاسنه ور کړی دی او ترپوال امیر یا لیزم اود چین شوونیزم له تاریخی ماتسو سره مخامخ شو یدی دا انقلاب دیری له هما غه لو مړی ورځنه پی تر او سه پوری به چلو تو اود سیسو لاس پوری کړی دی .

دهغو ددسیسو او چاوتو یو جل دادی چی دا نقلا بی افغانستان برضد یی پوه ناته اعلان شوی جګړه پیل کړ یده اودی ګوړ وراتوونکی جګړی ته لمن وهلی چی دسیمی سوله بی له کلك ګواښ سره مخامخ کړ یده .

ترپوال امیر یا لیزم دامریکا دثور‌بخور امیریا لیزم ایه مشرتابه اودچین هاچرا غزیښونکی شوونیزم دثور پرتمین انقلاب له بریالیتوب څخه تر اوسه پوری دافغانستان ددهو کرا ثیت جمهوری دولت دانقلا بی کړ نلاری‌دنا کامولو لپاره به وراتکاره هلو خلو بوخت دی .

هغوی دانقلاب له پیل څخه تر اوسه پوری زموږ دو پاړ لی هیواد به کور نیو چارو کشی لاس وهلی پیل کړی او به سپین مټر ګنوب سره دوام ور کوی .

هغوی زموږ د ګران و طن انغا نستان ددهو کرا تیك جمهوری دو لت ترضد دروا غجنی او غجنی پروپاګندی خپروی اود او پد یخو هیوادو تبلیغا تی خپرونی، دامریکا غږ اود پیکن راډیو به پوه خوله اوپو آواز خپو شرمیدلو تبلیغا تو ته دوام ور کوی .

هغوی دترپوالو ددهغوتونو دلړلو او عوامو ترپ ایستلو پهغرض دیری دروا غجنی او کر غبر نی پرو پا ګندی او خپرو نی وکړی مګر دژوندا نه توند بهیر او ګنکو واقعیتونو تو دهغوی له دروا غو څخه خادر ایسته کړ .

هغوی له هما غه پیل څخه تراو سه پوری دانقلا بی افغانستان پر ضد به نولو چپلو او ار تجاعی عنو خلو کی لاس درلو دلی دی او دانغا نستان دانقلاب ضد ډلوټیلو او هیواد پاورو هز دورا نو سره یی پرا خی مرستی کړ یدی

ددی لپاره چی زموږ دهیواد دګرندی او انقلا بی پر مختګ لاړ وتړی او به دی ترخ کی بندیزونه او خنډونه مینځ ته راولی دانقلاب‌ضد دښمنانو به روز نو ، رسنه وال کوتو او دورانکاری لپاره یی دراتیر یو لرو ګرام را مینځ ته کړی دی .

به دی لړ کی‌یی دپر غله، داړه مار ، لاری وهو نکی او وراتکاره سرپحواره او کوتاه ګی‌اسرار روز لی ، وسنه وال کړی او پرله پسی یی داسوچ او تالان لپاره والبرای دی چی دهغوی ضد غیر انسانی چال چلند‌دوام کړی .

له دی سره سره چسی هغوی دافغا نستان پر ضد یوم دافغانستان دضد جګړه پیل کړ یده او ضدانقلاب روزلو، وسلاوال کولو او را لیږلو کار پسه پیره پیره وړا ندی پیا پسی مګر به وار وار پی له حملو چمتو لاس‌وهنی‌پرمخه انګار کړی دی .

دافغا نستان دهو کرا تیك جمهوری‌دولت څرخوشه ترپوا لو نه خپر ور کړی چسی افغا نستان له خپلو کاو ندیو جیواتو نو سره به زر نه جوړه او سو له کی ژوند کول غواړی او همدا شان پی دسیمی دار ـ دمخه‌شی کوټ پسه نسبت ولسی کوټ نه تر جیج ورکول، دپریالی ورور کلیوی اصل له وفادار ی، لیږ ورو انسانی اخلا قو نه په خان کی وده ور کول ، په ورځنیو چارو کی ابتکار او خلا قیت دبی استفاده ، او لسی دجرګوړلو به لارکی د هر ډول خنډونو دلر ی کو لو اودسم تشخیص د هغی د دښمنانو دمستقیم او غیر مستقیم مقاومت به ضد نه مستقیم کیدونکی مبارز ه وکا ندی، دا هغه خه دی چی به پیرو ییو کی جګړه راپخه‌وی فسله ، زیاته مسئر یا او بی بوله فر بانی غواړ ی . خو دغی خپلی له فر سره کیدو باندی مو د څکه باور لروچی دیر ی خوا د نما یی پریا ـ لوړ ، لیاره درغن خپرا ن لسلر، د داو ورغو انه‌ارزی ارز ، د دبل طر ف‌به محکیمه یوخه سپیال ویاړ لی‌کو ند موجود دی چی د خوانانو د مالی روز نی لپاره پسی راج امکا نات برابر کړ ی دی .

(پای)

مقاد خبر

ځوانان دخلکو او خاوری په دفاع کی

(دوهمه برخه)

د افغانستان د دمو کراتیك جمهوری یت د انقلا بی شورا رئیس او صد ر اعظم ببرك کارمل د افغا نستان د خوانانو دمو کراتیك سازمان فعا لیتو نه د حطاب له ترخ کی داسی اشاره کړی ده :

«به او سنیو حالاتواحوال کی زموږ خوانا ن باید به‌خو چیپو کی وچنګیږی او پسه پوره سر لو پړی او وپاړ چنګیږی . ټن، زموږ خوا ن نسل باید له پخوا زیا ت دزده کړی ، ښوو نسی او روزنی پهچیپه کی، ټو یسك یه اوږه چیپه کی، په تودو او سوزو نکو سنګر و نو کی د افغا نستان د خپلوا نسی دخوګی دنیا میت او ملسی حا کمیت دد ښمنا نو پسر خلاف د کار به چیپه کی، خلکو ته د خد مت کو اسیو به چیپه کی او به‌نورو چیپو کی خای ونیسی» .

دغه واقعیت ته به کسه روان حالات او موجسوده وضعه دری ایجا ب کو ی‌چی زموږ هیواد، یا لخوانا نددی درك به پنا چی راتلو نکی به دری‌پوری لپه کړ ی، دنو ی دښمنانسو د حسر ب د کمزو ر نیا او د افغا نستان دولت دپر مختګ نه مخنیوی به پراخو د سیسو لاس پور ی کړ او به همره پهه یی د خپل شو م ارما ند نر سره کو لو لپاره دناکامو ملوخلو به نتیجه کی خونړی صحنی مینځ ته را و ړی .خو د جدی بریالی یا خسون ددغو پیښو به ارتباط کوند، دولت او دوطن خوا ن تسل ته دتولنی دخدمو صیا تسو او به همی کی د م وجود د شرایطو څخه د کا په نکت نرخی نتیجی وړانسدی او د اشنیا هانو عوا قب یی ورته به پاکه کړل.دامیناغا صبانه واکداری او د هغه خاینانسه عملو نو نه به حا تمه ورکولو او همدا رنګه دورو ورسرد ودو او سرو د لیدو به لړ کی زموږ خوا نا نو زیا تسی تجربی نر لاسه کړی .ا و به موجوده حال کی یی دندی لا زیاتی دز لی او د مبارز و صاحبه یی‌دهره حیثه براخسه شوی ده .

ددی مو شیو ع‌ته‌دافغانستا ن د دخلك دمو کرا تیك گر نده مرکزی کمیټی عمو می منشی داتلو لپاره هسی خلسی، دمخه‌شی کوټ پسه نسبت ولسی کوټ نه تر جیج ورکول، دپریالی ورور کلیوی اصل له وفادار ی، لیږ ورو انسانی اخلا قو نه په خان کی وده ور کول ، په ورځنیو چارو کی ابتکار او خلا قیت دبی استفاده ، او لسی دجرګوړلو به لارکی د هر ډول مقاومت به ضد نه مستقیم کیدونکی مبارز ه وکا ندی، دا هغه خه دی چی به پیرو ییو کی جګړه راپخه‌وی فسله ، زیاته مسئر یا او بی بوله فر بانی غواړ ی . خو دغی خپلی له فر سره کیدو باندی مو د څکه باور لروچی دیر ی خوا د نما یی پریا ـ لوړ ، لیاره درغن خپرا ن لسلر، د داو ورغو انه‌ارزی ارز ، د دبل طر ف‌به محکیمه یوخه سپیال ویاړ لی‌کو ند موجود دی چی د خوانانو د مالی روز نی لپاره پسی راج امکا نات برابر کړ ی دی .

(پای)

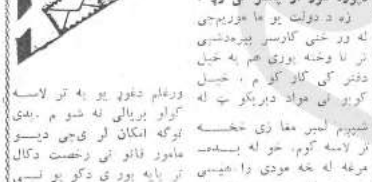

دارژا ګو د محترم ریاست دپوره غور او پاملر نی وړ !

زه د دولت یو ما موریم‌چی له ور ځنی کارسر پیره‌دشی تر نا وخته پوری هم په خپل دفتر کی کار کو م ، خپل کورو نی مواد دبریکو ب له شپږیم لمبر مغا زی څخه تر لامبه کوم، خو له بسه‌مرغه له څه مودی را هیسه چی هر خل د غو پړیو اوصابون دتر لامبه کو لو له لاره دهی مغا زی له ور غلی پړانو پیرته کور ته تش لاس راګرځیدلی یم، خو ورځپاڼه

د هغی سپیسی د پسوه اوسیدو نکی له خو لی خپرو شوم چی مغازی ته غـو پړ ی راغلی ، بیا هم ور غلم خو غو پړ ی به‌هماغه ساعت چسی راغلی وو به اصطلاح څمکی نه‌ډوبا نی شو ی او به هوا خلاص شو ی وو خو بیا هم ترهغی ورو سته چی خوکرت ورغلم دغوړ یو به تر لاسه کړاو بریالی نه شو م .یدی لړګه امکان لر ی‌چی دیسو مامور قانو نی رخصت دکال تر پایه پوری دکو یو لسی مراودو به تر لامبه کو لسو کی‌نیر شی .

نو لدی امله دغه محترم ریاست څخه دد ی هیله لرم چی یدی پرخه کی دخلکسو سنوټر نه پاملر نه و کړی او دخپل کار د پشپړ سمون له تنظیم له مخی د خلکسو دارتیا وو به رفع کو لو کی څخه وکړی، مساعدسن د بریالیتوب به هیله .

محمد صفر له تپه سلا م خخه

سلا کارا نو ته‌پی او شکاره لیه ای کتنی ،دو ځی ترو نونو دانځوروله په غرض داستازو لیږل او غو ښتی او دا فغانستان دانقلاب عمد عنا صرو او دثور نیاو دبر ځای کو لو تلا شو نه د هغوی دلاس وهنو ځر ګندوی دی .

به خو تیرو ورځو کی چی دچین یو وا کمن هیات دامریکا متحده ایالتونو ته لاړ نود تو دو خیرو او هر کو به پای کی دامر یکا وا کمن تو لی دیدنا ـ کون له جګړه مار پلان سره‌سم پرکړه وکړه چی د شیو ـ نیستی چین دوا کمنو ډلوټیلو دخو شحا لو او به غر ض به برا خه یو ځی عرصه‌ورسره وکړی .

«نوربیا»

ورغلم دغوړ یو به تر لاسه کړاو بریالی نه شو م .یدی لړګه امکان لر ی‌چی دیسو مامور قانو نی رخصت دکال تر پایه پوری دکو یو لسی مراودو به تر لامبه کو لسو کی‌نیر شی .

نو لدی امله دغه محترم ریاست څخه دد ی هیله لرم چی یدی پرخه کی دخلکسو سنوټر نه پاملر نه و کړی او دخپل کار د پشپړ سمون له تنظیم له مخی د خلکسو دارتیا وو به رفع کو لو کی څخه وکړی، مساعدسن د بریالیتوب به هیله .

محمد صفر له تپه سلا م خخه

http://rahparcham1.org

گزارشها و گفتگوها راپورونه او هرکی

خبر نگار: روان

دراتحاد شوروی روحانیون مورد احترام همه هستند

دولت اتحاد شوروی در امور دینی با مسلمانان کمک میکند

چندی قبل سید محمدعلی شاه تو کلی معاون ریاست جمعیت العلماء افغانستان که یکی از علمای شهیر مذهبی مردم افغانستان است به اثر دعوت مقامات مذهبی اتحاد جماهیر شوروی برای مدت ٤ماه عازم اتحاد جماهیر شوروی گردیده بود که اینک بعداز بازگشت وی، پای صحبتش نشستیم وبا اوازدید مورد سفر ش اوچشم دید ها یش مصاحبه یی بعمل آورد یم که اینک از نظر تان می گذرد :

توکلی گفت :

از بسیاری ا ماکن مقدس اسلا می در شهر های تا شکند، مسکو، ار متستان، آذر با یجان وگر جستان دیدن کردم. تمام مسلمانان در آنجا با جمله مذا هبی که در شو روی و جود دارد در یک فضای آزا د و محیط کا ملا مطمئن به ادای مرا سم و منا سک مذ هبی شان می‌پردازند. وآن دو غ پردازان که ادعا میکنند در اتحاد شوروی مذا هب وجود ندارد ویا آزادی مذا هب نیست، خود بفر ما یند و از نزدیك ببینند که گفتار آنها تا چه حدود از وا قعیت بدور است . تا جایی که خودم شاهد ادای مر اسم مذهبی مسلمانان در آنجا بودم هر گز با چنین یک وصفی بر نخوردم. در اتحاد جماهیر شوروی تمام مرا سم مذ هبی مطا بق شریعت اسلامی ادا میگر دد وحتی کمتر ین اختلاف میا ن پیروان مذا هب شیعه و یاسنی محسوس نیست. همه مسلما نان در یک فضا ی برادری بسر میبر ند ، وخلاف متا فع مردم زحمت کش آنجاکاری راانجام نمیدهند رو حا نیون وعلمای مذ هبی آنجا در یک فضای آ ز ا د دمو کرا تیک به تبلیغ مذهب می پردازند .

معاون ریا ست جمعیت علمای افغا نستان به صحبتش چنین ادامه داد :

جا لب تر از همه برا یم این بود که همه‌امداد های‌خیریه به‌صندوق‌های ذخیره‌هرمسجد جمع آوری شده‌در اختیار شخص مسوول مسجد به حساب با نکی خود مسجد انتقال داده می شد.

به این تر تیب از بود جه آن برای نگهداری اما کن مقدسه وغیره ا مور مذهبی استفاده بعمل می آمد که این از نظر من کار خیلی خو بی بود ه و مطابق شر یعت پاك محمدی می با شد .

تو کلی گفت :

سخن کوتاه که اختلا فات مذهبی در آنجا اصلا و جو د ندا شت واحدی نمیتوا ند از دین ومذ هب به منا فع شخصی و یا یک طبقه خاص استفاده سوء بعمل آرد .

در اتحاد جما هیر شوروی دین ودولت از هم جدا بوده و هیچ یک شخصیت ویا مقام دو لتی نمیتوا ند در امور مذهبی کسی دخالت کند. چنا نچه خودم به خو بی شا هد بودم که تمام ادیان ومذا هب مورد احترام خا ص دولت و حزب قرار دارد و دولت در ا مور دینی با مسلما نان کمك مینما ید: عتمانات و کلتور مردم هر منطقه در تمام منا سبا ت اجتما عی در نظر گر فته می شود. وضع ر و حا نیون مذ هبی در اتحاد جما هیر شوروی فوق العاده خو ب بوده و همه و قت مورد احترام قرار دارند واز عمو م مزایای نعمات مادی برخوردار اند .

(باقیدارد)

معاون ریاست جمعیت‌العلمای افغانستان در مسجد جامع آقامشهدی واقع حریم شهر آذربایجان هنگا م صحبت با امام مسجد وعدهٔ دیگری از روحانیون .

خبر نگار روز نامه

قالین های افغانی از نظر جنسیت در مارکیت های بین المللی قوس صعودی خود را میپیماید

(قسمت دو م)

وی افزود :

در سال پنجاه و نه بر نظر است به منظور معرفی دیزاین های قالین مطابق به خواست و ذوق مشتر یان خارجی یک تعداد نمونه های گرافیك به همکاری متسوبین‌فنی وتخنیکی اتحادیه تهیه و ملور رایگان بمشتر ین مولدین و قالین بافهای کشور گذاشته شده تا مطابق آن به تهیه قا لین های قشنگتر اقدام گردد .

طوریکه تخمین گردیده در حدود یکصدو چهل هزارخانوار در افغا نستان به امور قالین بافی و گلیم بافی و عملیات مقدماتی مربوط ازقبیل شست بشم ، نداقی وتسح ریسی و رنگ آمیزی مصروفمی باشند که در برابر همه زحما تشان مزد خیلی ناچیز میگیرند و اکثرا مزدی را که آنها با بست بدست بیا ورند توسط دلالها وغیره عناصر هفت خوارغصب میشود از ینکه در حدود هشتاد یانود فیصدین خانواده ها بسیار فقیر وتنگدست بوده از خود هیچگو نه سرمایه ندار ند .

عده‌یی از قالین بافان فا قالین و گلیم را بصورت قرضه با سود زیاد از دلالان و دلالان این پیشه بدست آورده وبعد از بافت مجبور ند حاصل دسترنج چند ما هه خویش را تسلیم آنها نمایند که بعد از وضع قروض حتی یك لك مزدی را که در بافت میکنند بدست‌آورده‌نمی‌توانند وتقریبا چهل فیصد منفعت قالین باف بطرق مختلف‌نصیب دلا بان مواد خام که در عین زمان خریدار قالین هستند میگردد این سیستم معا مله در تمام مناطقیکه قالین با فته میشود رایج است .

جهت جلو گیری از همچو معا مله گری ها و بلند بردن سطح زندگی مو لدین درسال پنجاه و نه کو شش نهایی به خرج خواهیم داد ودر حدود امکانات مالی اتحادیه‌از سیستم کو پرا تیف حمایه مو لدین در مراکز عمده قالین وگلیم با لی استفاده به عمل خواهد آمد تا از طریق آن مواد مورد ضرورت مولدین از قبیل تار، رنگ و غیره بشرایط سهل بدسترس مولدین قالین گذاشته شود که این مامول با در نظر داشت امکانات اقتصا د ی اتحادیهٔ صادر کنند گان‌قالین به‌همکاری ریاست عمو می کو پرا تیف های زراعتی بر آورده خواهد شد .

در اخیر باید متذکر شد در مجمع عمو می اتحادیه صادر کنند گان قا لین فیصله های سود مندی در جهت تقو یه هر چه بیشتر اتحادیه و صنعت قالین به عمل آمد .

که فشرده آن قرار آتی است : از ینکه طبق اساسنامه هیات مدیره اتحاد به صادر کنند گان قالین که از بین‌تجار صادر کننده در هر سه سال انتخاب میگردد امسال هم اعضای جدید هیات مدیره در یك فضای خیلی دمو کراتیك برای سه سال انتخاب شده‌اند:

از ولایت کابل هفت نفر ، جوزجان چهار نفر، بلخ یك‌نفر فاریاب چهار نفر، هرات دو نفر و کندز یك نفر، در عین حال نماینده های وزارت‌تجارت بانك ملی وبشمنی تجارتی نیز درین جلسه تعیین‌گردیده هستند .

کمیشن مقرره حق الاتحادیه که از فی‌متر مربع قا لین قبلا ۱-۶٫۱ افغانی اخذ میشد جهت تطبیق پلانهای انکشا فی اتحادیه و پیشبرد امور مربوطه به طور بهتر ووسیع تر از تاریخ اول سر طان سال‌جاری از مدرك فی متر مر بع قالین های صادر اتی مبلغ هشت افغانی تعیین گر دید و همچنا ن ا ز صدور گلیم افغانی از فی متر مربع‌سه افغانی تعیین شد.

همچنان راجع‌به اعطای‌کارت حق‌العضو یت اتحادیه صادر کنند گان قالین مجمع عمو می اتحادیه نمونه کارت را تایپدو توزیع آنرا به صادر کنندگان قالین در بدل مبلغ هزار افغانی به حیث فیس حق العضویت اعضاء تا یید نمود، طبق این فیصله تمام‌تا جران صادر کننده قالین وگلیم افغانی مکلف اند از اول سر طان پنجاه و نه کارت حق العضو یت خو یش را از اتحادیه قالین اخذ نماید .ما امید قوی داریم به رهنمایی وزارت تجارت درسال پنجاه و نه وسالهای بعد صدور قالین از نگاه کمیت و کیفیت سیر صعودی خودرا به پیمایدوعاید این صنعت باستانی کشور که سالانه قام درشت عاید اتی ، کشور را در حدود پنجاه ملیون دالر تشکیل میدهد در اعما افغانستان نوین وانقلابی‌سهم قابل ملاحظه داشته باشد .

(ختم)

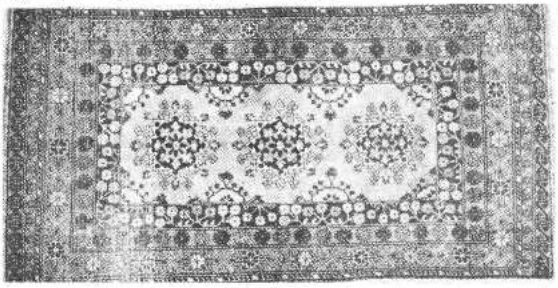

پطنوس گل اندخوی

خبریال محمد حسن

د ساینس مرکز د پاو رتیا په حال کی دی

(دوهمه برخه)

ب- په عملی ساحه کی :

په دی برخه کی د یادولوړو فعا لیتونه د خدمتی پروګرامو له لاری په مرکز او ولایاتو کی د ساینس او ریاضی د معلماتو او سویر وایز راتو له پاره د ور کشاپ او اداری ویشل‌شوی دی بر سیره پردی د ساینس په مرکز کی د پو لسکو د ، متخصصینو پوه خانګه هم شته چی له پوی خوا دساینس دمرکز د مختلفو خانګو سره علمی مر ستی کوی او له بلی خوا دپو لسکو دامدادی‌مواد و او سا مانونو د فر ماینشا تو په برخه کی او همدا رنګه دفیلو شیپونو او سکا لر شیپونو د تهیی په برخه کی لازمی آسا نتیاوی برابروی. دا شعبه دبیونی او روزنی د وزارت د تعلیمی پلانګذاری په برخه کی هم لازمی مر ستی کوی . اوس په هر ولایت کی دوه تنه سویرواپزرات د کیمیا،بیولوژی ،ریاضی اوفزیك‌په خانګو کی‌دولایاتو د ښوونی او روزنی په چوکاټ کی کار کوی .

دساینس د مرکز آمر ددی مو سسی د فعالیتو نو د ، عیارولو په هکله د ښوونی او روزنی دنوی ریفورم په چوکاټ کی داسی وویل :

که مونږ چیری تعلیمی‌نصاب کانکریت ته تشبیه کړو دساینس د مرکز رول د همه‌کاږو په‌شان دی‌چی کانکریټ تینګ استوار سا تی ، په اوسنی وخت کی د ساینس د مرکز کیمیا ، بیو لوژی ، ریسرچ محیطی ساینس ، نشرات ، ور کشاپ او اداری ویشل‌شوی دی بر سیره پردی د ساینس په مرکز کی د پو لسکو د ، متخصصینو پوه خانګه هم شته چی له پوی خوا دساینس دمرکز د مختلفو خانګو سره علمی مر ستی کوی او له بلی خوا دپو لسکو دامدادی‌موادو او سا مانونو د فر ماینشا تو په برخه کی او همدا رنګه دفیلو شیپونو او سکا لر شیپونو د تهیی په برخه کی لازمی آسا نتیاوی برابروی. دا شعبه دبیونی او روزنی د وزارت د تعلیمی پلانګذاری په برخه کی هم لازمی مر ستی کوی . اوس په هر ولایت کی دوه تنه سویرواپزرات د کیمیا،بیولوژی ،ریاضی اوفزیك‌په خانګو کی‌دولایاتو د ښوونی او روزنی په چوکاټ کی کار کوی .

دساینس د مرکز آمر ددی مو سسی د فعالیتو نو د ، عیارولو په هکله د ښوونی او روزنی دنوی ریفورم په چوکاټ کی داسی وویل :

که مونږ چیری تعلیمی‌نصاب کانکریت ته تشبیه کړو دساینس د مرکز رول د همه‌کاږو په‌شان دی‌چی کانکریټ تینګ استوار سا تی ، په اوسنی وخت کی د ساینس د مرکز فعا لیتونه د لیسو پوه‌د عیار شوی دی چی په راتلونکی کی به د لو هر نیو ښوونځیو ساینسی تعلیمات‌هم په‌دی‌برخه کی شا مل شی . خرنګه چی د سمعی او بصری وسایلو او نورو دزده کړی سا مانو نو او موادو نه استفاده کول دساینس او ریاضی د ښوونی په برخه کی ستر نقش لری په‌دی لحاظ د ساینس مرکز داخپله وظیفه کښی تر خو دهغو امکانا تو نه به استفاده چی په لاس کی یی لری لابراتواری مواد په کافی توګه تو لید اود ټوټه‌مکتبونو په اختیار کی‌په‌یی کیږدی، همدا رنګه دساینس مرکز به نظر کی لری چی د سیمینار ونو،تعلیمی ورکشاپونو او نورو تر بیوی برو ګرا مونو له لاری دمرکز او ولایاتو د ساینس او ریاضی معلمان ا و سویرواپزران د ښوونی د نوی تعلیمی نصاب په اساس دیو لسکو د علمی‌او مالی کمکو نوپه‌مر سته‌وروزی. ده زیاته کړه :

دساینس مر کز به نظر کی لری انه حوزی تی عفوولایاتو کی چی مرکز یت ولری جوړی کړی. البته هره حوزه به پر مجبز لابراتوار د پوه‌ورکشاپ سره ، د حوزه یی سیمینارونو

(۷ مخ)

محمد حسن بیژن

امسال از حجاج افغانی صرف مبلغ شش هزار افغانی بنام پول خدمات حج اخذ میگردد

(قسمت دو م)

وی دریاسخ به این سوا ل که‌چرا سال گذشته‌یکنیم‌دا د بسیار کمی از حجاج افغا نی عاز م بیت الله شر یف شدند گفت :

امین جلادوآزمکشس باوجود آنکه د ظاهر خودرا خدمتگذار مردم معرفی می کرد در حقیقت امر دشمن سر سخت انسا نیت ودین مقد س‌اسلام بود . امین با پیشی گر فتن سیاست ضد اسلا می خو د عر صه عبا دت رابر مردم پاك نهاد ما تنگ سا خت . وی از این‌هم‌بافراتر گذاشت و چنان شرایط سخت و دشواری را بو جود آو ردتا مردم مسلما ن افغانستا ن نتوا نند غرض بجا نمود ن فر یضه حج عازم بیت الله شر یف گرد ند . از آن جمله سال گذشته هر حا جی مکلف گردیده بود تا ۳۵۰۰۰ افغا نی را به عنوان پول خدمات حج ، با نز ده هزار افغا نی را غرض اعا نه به سره میاشت وبیشتر از جاز صدافغانی را بخا طر معا ینات صحی بپردازد که مجمو عا مصار ف یك نفر عمرا ه با گرایه ودیگر ضرور یات آن به نود هزار افغا نی بالغ می گردید .

امسا ل هر حا جی ازمدرك پو ل خدما ت صر ف پنج‌هزار افغا نی به مدیریت حج واماکن متبرکه می‌پردا ز د ، همچنان امسال اعانه سر ه میاشت هزار افغا نی‌واز معا ینا ت صحی به یکصدو بیست‌افغانی تقلیل یا فته است .

وی افزود :

بغیر از پول پر دا خت خدمات ، کرا یه ، معا ینا ت صحی و یکهزار و سه صد افغا نی مصارف انگیت و تهیه پاسپور ت که قبلا دولت از هر حا جی اخذ می دارد ،دیگر همه مصار ف بدوش خو د حا جی بوده و خرید اشیا خودش اختیار دارد .

وی در جواب سوالی گفت:

سهم حجاج افغا نی از هر ولایت مطابق تعداد نفو س آن تعیین گردیده است.هرنفر مطابق لایحهٔ‌تعیین شده صرف بیست ویك کیلو مواد مور د ضرورت خویش را با خود نقل داده می تواند . تصد ی ملی پس‌بخاطر کمك‌باهموطنان

http://arahparcham1.org

رخدادهای جهان ... دنیای پیرامون ما

زندانیان سیاسی فلسطین: چگونه از پشت شیله های آهنین مبارزه کردیم

ترجمه ع . نسیمی

نواف الزارو

متولد:۱۹۵۰ دستگیری:۱۹۶۸

(قسمت بیست وششم)

نخستین عملیات بزرگ گنما بتاریخ ۱۸ اگست ۱۹۶۸ د ر بیت المقدس و قتی بنام «شب بمبها» صورت گرفت که پنج انفجار در نوا حی مختلف آن شهر بعمل آمد. این عملیات به علتهای خا ص انجام یافت: نخست بر ا ی تکذیب این ادعا های دشمن بود که او ضاع بعد از «وحدت مجدد» در شهر به حال عادی بر گشته وغیر بهای داخل شهر با اشغا لگر ا ن شان در «توافق» بسر می‌برند ودر تمام شهر «آرامش کامل» برقرار است.

دوم اینکه عملیات مذ کور معنی اخطار در برابر مساعی نماینده خاص ملل متحد یعنی «گونا ریار ینگ» که جهت حل بحران عرب و اسرائیل بین رژیمهای اسرائیل و عر ب میا نجیگری میکرد و همچنا ن تلاشهای مذبو حانه جهت چشم پو شی از مسئله بحران یعنی حقوق فلسطینی ها بشمار میرفت. پیام عملیات ما این بود که هیچکسی از حقوق ومو جودیت مردم فلسطین انکار نمیتواند. این مسا له به ما تعلق دارد و خود ا ز موجودیت خویش د فاع مینمائیم. جواب ما در برا بر اشغا لگران و متجا و زین که میخواستند مساله را باتسلیم شدن ما حل کنند «بمب بود».

این عملیات ، با آغاز عملیات «شب و حشت» بنا ریخ چهار سپتمبر در تل ابیب د نبا ل شد که بعدا د سته ها تو سط دشمن کشف گردید و به استثنای من و یك ر فیق دیگر تمام اعضای دسته عاد ستگیر شدند .

(تا تمام)

نواف الزارو

ترجمه: محمدرفیق هما

نمونه از سیاست ضد انسانی امریکا

از : گرا نما

هر فطره خو ن آزاد گان در راه آزادی قله یی از پیرو زی بر امپر یالیزم را تسخیر میکند

جنبش ضد امپر یا لستی ومبارز ه بخا طر ا ز هم گسستن زنجیر اسا ر ت اقتصادی و سیاسی که امپر یالیزم جهانی ودر راس امپر یالیزم امریکا در دست وپای ملل عقب ما نده جهان زده ، رو ز نا رو ز درگوشه و کنار جها ن او ج‌میگیرد. ملل آزاد یخوا ه در راه دستر سی به حقو ق حقه وانسا نی خود به اصو ل انسا نی مبارز ه ، قانو ـ تمند ی علمی تکامل جا معه و اصولی اتکاء مینما یند که صلح ، امنیت ، نما یت ارضی واستقلال ملی خلقهای هر کشور را تضمین مینما ـ یند ، در مقابل امپر یا لیزم جها نی از آنجا که از لحاظ تاریخی محکو م به زوا ل حتمی بوده برا ی حفظ منافع انی واستثمار گرا نه خود ، به وحشی تر ین اعما ل ضد انسا نی ، قتل ، ترور ،

تجاوز به استقلا ل ملی ، به تمامیت ار ضی کشور ها دست می زند .

امپر یا لستها بسرا ی دستر سی به منافع شو م آزمندانه خود زیر عنوا ن دفاع از دین و مذهب عر ضی ، بهتر ین و بر جسته ترین شخصیت ها ویشو ا ها ی مذهبی و رو حا نی را که با سیاست تجاوز گرا نه امپر یا لیزم مخا لف هستند، مورد تعقیب و تجا وز قرار داده و آنها را وحشیا نه ترور مینما یند .

قتل نا جوا نمردا نه ، نفرت انگیز ور حشت اور اسقف «اوسکا ر تو لو ف رومیرو» در کشور سنا لو ادور نمونه ای از سیاست ضد انسا نی امپر یا لیزم امر یکا ست که «وحی از خشم و نفر ت رادر جها ن بشر یت برانگیخته».

خو ن ریخته شده اسقف «رومیرو» دلیل انکار ناپذیر یست مبنی بر همد ستی فریبکار ا نه یا نکی ها ی امپر یا لست با الیگار شی مالی وگرو ه فر ما نروا یان نظا می (که از طر فا یا لات متحده امریکا بر خاتمها ی «سالو ادور» تحمیل شده)و با بخش دمو کرا ت مسیحی کشور «ال سالوادور» . این حلقه های ارتجا عی یانیا نی باما نور ها ی معا صر امپر یالستی بر ضد منافع خلق ما لوادور» دست اندر کار ند .

قتل «اسقف رو میرو» و براندا ختن هو میر تسو ر ی میرو، فرما ندار ال سلوا دور) در ماه اکتو بر ۱۱۷۹ به تحر یك ودستیار ی ایالات متحده امریکا تو سط گرو ه نظامی گر آنکشور که بلا واسطه بشتیبانی دولت کار ـ تر واقعیب شد . انگیزه زیر ین را داشته :

ترس امپر یا لیزم امریکا از خنق های امر یکا گلا تین روحیه استقلال طلبا نه، تر سی از مبارز ه عاد لانه و شکست ناپذ یر علیه استثمار ستم ملی وا جتماعی و مبارزه بخا طر آینده بهتر .

انگیزه دیگر این جنا یا ت که سبب میشود تا ما منه وا یکشند ، تر سی بی جهت وزیبی است که اعتاب عمر ش برا بر با م رسیده وآخرین نفس ها را می کشد «تر س دیوانه وار تقا میا ن دست پاچه که میخوا هند جسا م حون برا ه بیندا ز ند ،تقا ـ میا ئی که زندگی دهقا نا ن زحمتکش ، کار گران دور ـ انساز و شا گردا ن جوان نزد آنها به پشیزی نمی آرزد. آنها خیلی ساده و با خو نسر دی مینوا ند انسانی را در کو چه عد ف گلو له قرار دهند ، شا گر دی رادر صنف از پا در انداز ند و روحا نی ایرا در معا بد از زندگی محروم‌سازند. (تاتمام)

بدون از شرح — کارتون از گرانما

تاجنگ خیابی را داست؟

از (آ.پ.ن)

«ایاسال ۱۹۸۰ سا لهای ۱۹۱۴ یا ۱۹۳۹ رابه یادشما می آورد ؟ در بر خی سرزمین ها به خصو ص در اروپا بسا عربی نظر آرایش ا ست که کیتی در کانون جنگ بزرگ قرار دارد». این تقی است از شما رۀ ماه می مجلۀ نیو زویک .

رسا نه های گرو هی غرب، سهم خو یشس را د ر انگیز ش عستر ی بیش از جنگ ادا می کند. آنا ن صحنه های مختلف جنگ سوم جها نی را که مو ری بر اندا م را ست می‌کنند تمثیل واکت«دوس هامی‌آیند» را بازی میکنند.

رئیس‌جمهورا سبق‌ریچارد نکسن نیز با ادعای اینکه جنگ سوم جها نی قبلا آغا ز شده، ـ در کتاب تازه اش به نام جنگ ا ر قعی ـ درین بازی شا مل شده است .

واین نیز جا لب است که خا طر نشان شود که زیرا آنکس که باور دارد که جهان را هی یک جنگ است، شا ید با اعما لش آن را به سوی جنگ بیشتر پیسر د .

در ست نیست گفته شود در ۱۹۱۴ ، هیچکس آرزومند جنگ نبود، اروپا آبستن جنگ بود متحدا نی که در اروپا جبهه گر فتند بر سر بازار ها ومنافع موادخام به رقابت پردا خنند ودر صد د گستر ش قلمرو ها ی خویشس بر آمدند. آمـا ن مخصو صا زیر تاثیر ایـن ایدۀ خو یشس وا قع شد که اشتها یش را با جنگ فرو بنشا ند .

در عین حال او ضـا ع طوری دست به هم داده‌بودکه می توا نست جنگی را بر ـ انگیزد ، بسمارك بیش بینی کرد که «حما قتی دربالکان» می توا ند افروزند ۀ جنگ همانطور شده : در ۲۸ ۱۹۱۴ گـروه نا سیو ـ نا لیست های صر بی شهزاده فرا نسیس فر دیناند را کشتند و آمنتریا ـ هنگا ری این کشتار را بها نه اشغال سر بستان قرار دادند واین خود خوا هی آلمان بود که جنگ را جها نی سا خت .

این جریان لغز خشـن بی مهاری بود که عیچ رهبر سیا سی نمی توا نست آن را متو قف سازد فرقی نمی کند که امروز چقدر سخت هـی گر شنه قر پنه پی پـرا ی وا قعۀ سارا جیوو برانگیزند. باربارا نویسندۀ امر یکایـی در کتا بش «تفنگ هـا ی اگوست» می نـو سیـد سیا سمداران کو شید اند جلوآنرا بگیرند ولی طرحهای نظا می بیر حما نه آنا نرا به جلو راند.

جان کندی رئیس جمهور پیشین امریکاین کتاب‌راخیلی دو ست داشت او همیشـه با نکا تی که عا مل جنگ اول شد اشاره می کـرد و خطا های را که باید در عصر اتم از آن پر هیز شود ذکرمی کرد . او همیشه استان این کتاب‌را که در بر ابر این صورت گر فته بود نقل می کرد: صدراعظم سا بق آلمان حیرت کـرد ، «چگونه ممکن بود واقع‌شود» جانشینش جواب داد «آه، فقط اگر کسی می دا نست .

از نشریه های جهان

... جهان اکنون دگر گون شده : سو سیا لیزم جها نی به صحنه آ مده ، صیطـره استعمار کهن پایان یا فتـه، موازنه قوا تغییـر کـرد ده، وسر انجام کشور ها حتا آن استعمار هر گیاز به دست‌گرفته اندکه نمیتو انند آنهـا را برای پیروزی سیا سـی بکار برند .

تاجنگ خیابی را داست؟

از (آ.پ.ن)

«ایاسال ۱۹۸۰ سا لهای ۱۹۱۴ یا ۱۹۳۹ رابه یادشما می آورد ؟ در بر خی سرزمین ها به خصو ص در اروپا بسا عربی نظر آرایش ا ست که کیتی در کانون جنگ بزرگ قرار دارد». این تقی است از شما رۀ ماه می مجلۀ نیو زویک .

رسا نه های گرو هی غرب، سهم خو یشس را د ر انگیز ش عستر ی بیش از جنگ ادا می کند. آنا ن صحنه های مختلف جنگ سوم جها نی را که مو ری بر اندا م را ست می‌کنند تمثیل واکت«دوس هامی‌آیند» را بازی میکنند.

رئیس‌جمهورا سبق‌ریچارد نکسن نیز با ادعای اینکه جنگ سوم جها نی قبلا آغا ز شده، ـ در کتاب تازه اش به نام جنگ ا ر قعی ـ درین بازی شا مل شده است .

واین نیز جا لب است که خا طر نشان شود که زیرا آنکس که باور دارد که جهان را هی یک جنگ است، شا ید با اعما لش آن را به سوی جنگ بیشتر پیسر د .

در ست نیست گفته شود در ۱۹۱۴ ، هیچکس آرزومند جنگ نبود، اروپا آبستن جنگ بود متحدا نی که در

دوستی افغانستا ن واتحاد شوروی

اردوی رهایی بخش شوروی درخدمت صلح ورفاه اجتماعی

(قسمت سوم)

از میا رزا ت قهر ما نا نه خلق ویتنام که تحت ضربات مستقیم امپر یا لیزم جهان تجاوز امریکا قرار گر فته بود با کمك های نظا مـی اقتصادی و تخنیکی حما یه نموده و سپس پیرو زی خلق قهرمان ویتنا م و برا نو در آوردن امپر یا لیزم امریکـا گردیده ویتنا م وحدتشکیل شد .

همکار ی نظا می‌بین افغا ـ نستان و اتحاد شـوروی ی از سال (۱۹۵٤) آغا ز گرد یده است. در سا ل (۱۹۵٦) متخصصین نظا می اتحـاد شوروی ی بنا بر نظا مـا ی دولت و ملت افغا نستا ن به سرزمین ما وارد شد تا بـه افسرا ن و سر بازا ن کشور ما در خصو ص فرا گر فتن سلاح و تخنیك مجا ر بو ی مسا عدت نما یند ، مد تـی بعد یك تعداد زیاد افسرا ن ما جهت تحصیلا ت عالی‌عازم اتحاد شوروی ی گرد یدند.

آغاز سریع نا گها نـی پیروز مندانه مر حله نو ین انقلاب ملی ودمو کرا تیك ور تاریخ (٦) جدی که درنتیجه امپر یا لیزم امریکا و جا ـ سوس شما خته شده اش‌امین قاسیست را عا قلکیر نمود امپر یا لیست ها و خـد انقلا بیون خو ب در ك‌نموده اند که انقلا ب ثور هسیـر اصلـی و درست خـود را باز یافت . امپر یا لیست ها برای ابد بایگاه خـود را در کشور ما از دست داد ند. بدین لحاظ شرو ع بـه تبلیغا ت سوء علیه با صطلاح مداخله در لت دو ست مـا اتحاد شوروی و عدمرا بو نیت آن نمودند در حا لیکـه حکومت انقلا بی ما بااحساس مداخله احتما لی مستقیـم امپر یا لیزم امریکا بی بـه امور کشور که عواقب و خیم در بر داشت در طـی سالـها ی (۱۹۸/۸ ـ۱۹۷۹) مکررا از اتحاد شوروی ی کمك های مختلف‌وهمچنان کمـك نظا می را مطا لبه ونقا ضا مینمود .

نظا ئـی دو لت ما وجواب مثبت اتحاد شوروی ی کا ملا به ما همد هد افغا نستان ا تحـ شوروی مور خ سا ل(۱۹۷۸) ومقتضیا ت ماده(۵۱) منشور ملل متحد مطا بقـت دارد، قطعات محدود شوروی عسر ـ ف جهت دفع و طرد نمود ن مداخلا ت خار جی مو ظـف گردیده همراه با ما دریـك سنگر قـرا ر میـگیـر ند تا دوشا دوش سر بازان مـا از دست آورد های انقلا ـ شکست ناپذ یر ثور د فا ع نموده و هر نو ع دسا یسی امپر یا لیست ها را به‌مقصد ایجاد موانع در راه اعمـار زندگی نوین در افغا نستا ن از بین ببر ند .

منشی عمو می کمیتـه مر کزی حزب د مو کرا تیك خلق افغا نستا ن رئیـس شورا ی انقلا بی‌و صد راعظم جمهوری دمو کرا تیك افغا ـ نستان بیـرك کـار مـل در بیانیۀ تاریخی خو یشـس فرمود ند که :

«مرد م و دو لت جمهوری دمو کراتیك افغا نستـا ن رعایت کامل معا هد ه دوستی وهمکار ی مور خ (۷)دسا ـ مبر (۱۹۷۸) (مطا بق به ۱٦ قو س (۱۳۵۷) که ما هینـا ضامن صلح واهمیت دا یمی در منطقه است با اتحـاد شوروی کشور کبیر صلح ، دوستی خد شه ناپذیر برا ـ درانه خود راکه مظهر اراده استقلال طلبانه و وطنپرستانه ومنعنه عا لیه ملی ماتبد یل گردیده است یا صدا قـت مطلق که نا شی از خصلت افغانی ملی ومنز قی ماست در سطح عالیتر و به طر از نوین در تمام ابعاد گستر ش میدهد . » .

از بیا ن فو ق ی چنیـن استنباط میگردد که همکار ی نظا می بین افغا نستـان و شوروی برای‌کشور مافوق‌ـ العاده اهمیت دا شته و عـر جه وسیعتر روابط افغانستان وشوروی ی انکشا ف می یابد بیمان اتفاق ، صلح وامنیت در منطقه و امر عاد لانـه انقلاب بر گشت ناپذ یر ثور به ما همد هد افغا نستان ا تحـ

http://rahparchami.org

دانش وتخنیک ... پوهه اوتخنیک ... دانش وتخنیک ... پوهه اوتخنیک

دنبښت ژباړه

دبیړی جوړولو د صنعت پیاوړتیا

داووف ورکښې د بیړی جوړو لو فابریکه چې په سیږ یسن کې مو قیمت لری په دوورز سټیو وختو نو کې د سمندر ی مسافرو ړنکو بیړیو په برخه کې یو لوړ توی تجربی تر لاسه کړی او دنوی او عصر ی ډیزا ین ړونکو بیړیو په جوړ ولو یی لاس پور ی کړی دی . دغو بیړیو د جو ړ و لو په لسټ کی مختلف دو لو نه شامل دی چې په دغه لړ کی دسایننسی څېړنو مسئله هم په نظر کی نیول شو ی ده او په مجموعی تو که په دغه راز نړی دسایننس پوهانو نواو ورو کارکوونکو به ګډون د بو سدو لسو تنو دو ړ لو طرفیت او توا ن و لر ی او پنځلس لابرا توار ونه به یکی مو جرد وی .

دغه ر از بیړیو له جملی څخه تر اوسه پور ی نهه دانی د شورو ی اتحاد لیاره جوړی شو ی دی . دسیز ـ یسن دبیړی جوړولـــو فابریکی دیو بل ډول بیړ ی ډیزاین هم تر کار لاندی لیولی دی دغه پار وړ تکی بیړی چې د دوه سوه پنځه خلوېښت تنو ګنجا یش لری دوینا کو لو تالاراو یو شمیر خانګړی کو ټی هم لری چې دغه بیړی هم د شـــوروی اتحاد ، رو مانیا ، بلغار یا او دملی بیړیو څېښتنا نو لیاره جوړ یږی . د سیز یســـن د فابر یکی د بیړ یو یو بل خصو صیت دا د ی چـــــی سفری مو ټرو نـه وړی اود خلور سوه اته پنځو سو تنو مسافر و دوړلو توان لر ی دغه راز دوی بیړی‌له بخوا راهیسی به داسی حال کی چې دیو لینه بیر غ یی بسر سر ریږی ، جلیږی . اوپوه بله یی همدا اوس دجو ړیدو په حال کی ده .

دا هم د بیړیو دنـــــوی‌ډیزاین یوه نمونه .

چې د ۱۹۸۰ کال د می یه میاشت کی جو ړه شوی ده هغه مسافر وړو نکی بیړ ی ده چې د شوروی اتحاد له خوا جوړه شوی او دتایتـــد او هلسنکی بر کرښه باندی په خدمت لګیا کیدو نکی ده دغه بیړی چې د مسا فر و دوه سوه دو لس کو نی لری دزرو تنو مسافر و دو ړلـو ظر فیت لری .

او دمسا فرو داوسیدو دوه سوه دو لس کو تـــــی لری .

لن ور خ به دغه هکله چې واترامپ او دګاز توربین باید پـــه څـــه ډ و ل شه کار وکړی یو لړ زیاتی مطا لعی روا نی دی او د ر وسه وسه زیار ایستل کیږی چې هغه په نوی سیستم په حر کت راولی. په دی هکله داوسنی عصر خیړنی روا نی دی چې څه ډول د لړ زیدا اواحتکا ك ستونزی له منځه یو سی او څه ډول د تودو خی اوانرژی په برخه کی دهستوی انرژی څخه په براخه بیما نه ګټه واخلی او په دی ډ و ل دلایزر ډزا نګو به مر سته دمستګاه به حر کت‌اوجلیدوکی چټکیا او پدلو ن راشی دا هـــــه برابلمونه او ستو نزی دی‌چې دسا ینسی مو مسیو کار ـ کوونکی ورسره لاس پـــــه ګریوا ن دی ، له نیره پیا د بو لینه دسا ینس اګا زمی چې په ګم نیاک کی په دغه لیت لګیا ده ، هریو طـــــه میجا نیکی مو سسه دو غه‌راز مسا یلو سره مخا مخ‌شوی ده .

که څه هم داسی ښکار ی چې داستو نزی به حل نشی خو دلته یوه اصطلاح اویا یو نوری شته چې د یو لـــو ستونزو سره او یکی پیدا کو ی چې دغه اصـــطلا ح‌او لغات د دانر ژی، کلمه ده .

کله چې به ۱۹۵۳ کال د پولینډ یه کم تکس نو مـــی سیمه کی د رو نور سیستم په دو ل د یو لینه دسایننس داکادمی لابرا توار تاسیس شو دغه لابرا توار بخـــــه وشت ته به کار و کمار ل او په لومړی سر کی یی دا اوپایا دیره زیانه احسا سو له چې دبیجیری د خدی به دغه سیمه کی یه دیره چټکی سره نو لیدی فعا لیت وکړی . ریښیا هم دغه مو ســـــه دا انجنیری د مربوطو محصو لاتودنو لید ولو بســـــت تشکیل کړ او دالیلیکـــد زمیج نومی دیخار د او بـود زړندی له خوا ور سره‌مر ـ سته‌کید ل ، په دی و جت کی ټومړی مو مسی برا ـ خنیا او بپاوړتیا وکړه اود درونکو نو وروسته ،فلوډنو میجا نیک ، به مو سسه بدله شوه .

چې لن ور خ به دغه موسسه کی څه دیاسه دوه ســـوه بنځو س ته به کار برخت دی .

کله چې دګډونکس سیمـــه ددوهمی نړیوا لی جکـــړی روسته دوباره به یو لینـــه پوری اړه پیدا کړه دمحصو لاتو زیاتوا لی او دسا ینس وړی او پرمختیا ته یی زیاته یاملر نه راوړ و ل شـــوه او به چټکی سره یی انکشا ف موند ، او په دغه سیمه کی ـ ګډیدو جو ړښت فعالیدو نه دلو ی سره را ژوند ی‌شول و دنګړه ډیزا ینراتـــو او انجنیراتو به هرمنته پیژانه یا وړتیا ومو ند له ، او د ـ فلیو ډ فلو د مو سسی‌کار لوونکو به ډیره ښه رو جیه او دخاو سایننسی زده کړ ه مرسته د ګډیدو جو ړولو دصنعت به برخه‌کی‌د هربوطو ستونزو به حاولو باندی بوره پریا لیدو یو نه تر لاسه کړل.

له خارجی منابعو څخه :

دچاپیر یال ککړ تیاآو په هغه پوری‌مربوطی مسئلی

دچاپیریال په‌هکله مسایل به دریو اصلی‌برخو باندی‌ویشلی شو:

نړیوال ، سیمه‌ایز اومحلی مسایل .

نړیوالی مسئلی به زیاتره وختو نو کی زیا تی مهـــمی جدی او تهد یدو نکـــی وی . مثلا زموږ دزوندا نه په چا ـ پیریال کی څپنی پانی شو ی دواد په ر له پسی تو کـــــه سره را غږ تو پری . دبادونو دسپیندو نو داو یو او تـــورد زوندیو مو جودا تو یوا سطـــه دغه مواد لیږ و سیمو ته دړ لـ کیږی او پایه ځینو ځایو نوکی ته‌نسبین کیـــیږی او کیمیاوی عناصرنو تر سره کیږی .مثلا ـ توسیلونه دسیونګ د ـ مـــوادو یه تو ګه دکار بن ډای‌اکسایډ بر بیلا نسی اغیزه ښیندی .د ـ ځکی یه اتو مو سفیر کـــــی دسلفر ډای اکسا یډ د ډیر ـ ښت سبب ګر ځی او په ګډره بیاد دسیترا توسفیر‌ججم زیا ـ توی . دځمکنی‌موادو په دریمه دسمندرو نو داو یو‌ککړ تیا مثلا دسمندر ی بیړ یو دسو ـ نګ دموادو لګه دتینو ازتورز واسطه کله چې سمندرو نـــه تکړ بیږی نو دنړی بر آب و هوا باندی هم به عمو می توګه اغیزه کوی.

سیمه‌ایزی مسئلی دیو ګر وب موادو نو بر منځ نجوو ډوز ـ ګی او یکو په لیجه کـــــی را پیدا کیږی دمثال یه توګه دمغنیدو نو داو یو زیا توا لی او یا کښت یا هغه سولا یونه چې به سپیدو نو کی له څښو موادو نو څخه تیر یږی همدا رنګه دیو ځمواد او بر سر حداتو دپیدایاو مو جود یت او پیا ـ ه ککړی هوا انتقال بل کـــار ـ ټوی هیواد نه ، چې دا ټـــول به سیمه ایزو مسا لنو کـــــی شا ملیږی .

محلی مسئلی پوازی د یوه هیواد په قلمرو کی دتنـــــه محدودیږی مثلادبدوی‌زوند له مینځه وړل، دجیجاموسو اود فاضله موادو ککړ تیا تـــــه یاملرنه ، دچینو اوبـــــو او فضاله موادو لیاره یو مـــــم تر تیب ایول چې دا ټول یـــه محلی مسئلو کی شا ملیږی .

دچا پیر یال مسئلی او د ـ هغوی حیا تی اهمیت اکثرا و وخت دیر یدو سره اړه پیدا کوی ، مثلا ځینی برخه کـــی ټر یوا لی سمتو نزی ښا یـــی هغه وخت عمده اود زیا تـــی یا ملر نی وړ وګر ځی چـــی کار بن ډای اکسا یډ دمځکنی په اتو مو سفیر کی به تدر ـ یجی توګه دوخت به تیر یدو ښه‌زیات شی .

په ر مختیا یی هیوادو نو کی دچا پیر یال مسئله دنورو عوا ملو سره اړه پیدا کوی مثلا دفر ، لوزه او نور اقتصا دی عوا مل ځینی هکله څر ګنده اغیزه لری . دنفر ال نیستنی په شمار یطو ګی جا پیر یال دیر وزان او وبجاړ او د دیرو کلونو لیاره‌دهغه‌نیسود اوبا ـ کی‌به غر ض کوم تنظیم شوی پلان وجودنلری (مثـــلا د ـ جوانانو لیاره یی مو قیمته ځر ځایو نه .د ښکاړ نو لیـــه مینځه وړل ، دمځکی بر منځ باندی ولاړی او به چی ککړ تیا لاړیا لیږ او نور) دسفی ډول شرا یطو ګی ته پوازی دا چـــی دزوند کیفیت سخت کیـــیږی بلکی ښځینه زوند هم ترسخت خطر لاندی وی ځکه دا ډیره مشکله او ګنه بیځی تا ممکنه شی که دوړ دغه عوا مل پـــه نظر کی ونه نیسو .

ځینی مسئلی‌به‌ځینه دتکامل ډیرو سی څخه مینځ تـــــه راځی : دمثال به‌توګه د کر ـ تی ښر مخنیا داو پولکو لو نوی سیستمو نه ایجا ږی. د فلـ ضمو او بو مو جو دیت ، دمـ ځنګلو نو له مینځه وړل ، د ـ مصد وعی سرو استعمال اونور ټول عوا مل اغیز ناك وا قـــع کیږی او دچا پیر یال پـــه ککړ تیا کی دیاد و نی وړ رول لری ،همدا راز صنعتی پیرـ مخنګ لګه ځنګه چې د هـــوا ککړ تیا مینځ ته روا لـــی د کا نو استخراج اود مـــو موادو څخه‌کار اخیستنه او نور هم دچا پیر یال په ککړ تیا کی دزیان لرونکو عوا ملـو پـــه حیث شا ملیږی ،

دا خو ځر ګنده ده چې دفکر سیکول او یاد هغه له مینځـــه وړل مشکـــل کساردی تسیت دی نه چې دچا پیر یال دککړ ـ تیا مخنیوی و شی . لیکن کـــه حیری دچا پیر یال او مشـــی حالت ته جدی یاملرنه وشی او دا یا ملر نه به تعـــــدیل بدله نشی نو به هغه صورت کی به دچا پیر یال دککړ تیـــا مخنیوی کار نور هم پیـــی سخت او حتی نا ممکن شی .

ژباړه : و.س

دخوړو په څرنګوالی کی د نویو دوروعلمی اوفنی برسیرونو اغیزی

په نو لسمه پیړی کـــی دنوی علمی او فنی برسیرونو ګړی چې ددی پر سیرو نو په اساس‌دتمدن، مستو، پیروو او تخمری مشرو پانو به‌جوړولو کی نوی فنی اسا ساتـ مینځ ته را غلل. په ۱۸۷۸ کـــا ل «کایه‌ته» د غا زا تـــو پـــه او بو کیدو سره دفزیك علم یی نوی معجزی را پر سیر ه کړی چې ددی پر سیرو نو به اساس‌دتمدن، مستو، پیروو او تخمری مشرو پانو به‌جوړولو کی نوی فنی اسا ساتـ مینځ ته را غلل. په ۱۸۷۸ کـــا ل «کایه‌ته» د غا زا تـــو پـــه او بو کیدو سره دفزیك علم ته برا خنیا وکړه. پـــه (۱۸۵٦ ـ ٦۳) نودن او مندل درنیتیك به بر خه کی نو ی کشفیات وکړل چې دهمـــه برسیرو نی داصلاح تـــو ر بولو او زوږ به هکله نـــو ی فنی څېړ نی مینځته راوړلی .

۲ـ دکر ن ای خوړ یـــه به صنا عت کی دنو یو فنـــی تولیدا تو بشپړ تیا :

(۷مخ)

خبر نګار :

درحالیکه در قرون متمـــادی تمام مردم به نمك طعام ارزش قایل بوده و مصرف آنرا توام بانان نموده ازضروریات اولیه زندگی تلقی میکردند، و در ، بسیاری از موا قع بخا طـــر جبران کمبودی آن متحمـــل زنجها و زحمـــا ت شدیـــد می شدند . جیـــطـــو ر میتوان قلمداد آن بصـــورت ناگهانی بحیث عامل مرخـــص قابل اعتبار باشد ؟

سمسونوف:

عقاید ونظریات نیاکان مـــا بصورت کلی مورد تائید است زیرا تجارب آنها ثابت ساخته بود که : بدن به موا د غذای وموم حیاتی بشمول نمك‌طعام ضرورت‌دارد. نمك‌اساسا‌تعمیر ورمیم کننده جوارح ، سلولها واسناج بدن میباشـــد . و در مایعات بین الحجروی تقریبـــا ۳۰۰ کرام محاول نمك شامل است که بدن بصورت مستداوم ازان استفاده بعمل میاورد‌وان مصارف قابل قیاس از طریق صرف غذا دو باره جبـــران میکردد .

در صورت فقدان نمك ، نتایج ضعف ، کسالت وپایین آمدن فشار خون حتما مطرح بوده، که غالبا چنین اضطراب ضرو ـ رت فوری رابه مساعدت نمی بیار میاورد ، اشخاص مندر ـ ست باید بصورت اوسطروزانه ازده الی یازده گرام نمك یا غذا صرف نمایند . مجلـــه (شپیگل)درینموردچاز اشتباه گردیده زیرا از یکطرف کمبود نمك سبب کاهش طعام غذا اختلال صحت میشود وازطرف دیگر میدانیم که صرف غذای بی نمك جفدر مشکل خواهـــد بود .

خبر نگار :

از مقدار نمکی کـــه شما نامبردید شاید مناسب باشرایط زندگی متمدن امروز نباشد ؟

سمسو نوف :

البته با در نظر داشت‌شرا یط زندگی جدید مقدار مذکور بدلت تعین شده، اما‌در صورت داشتن مواد اضافی مخصوصا در مواقع گرما مصرف آن دو چند از ده الی دوازده گـــرام دیگر هم ، توجه میشود .

خبر نگار :

مطابق‌به استدلال‌مقله نامبرده انتشار مرض (هایپر تنسیون مربوطیه استعمال نمك است) آیا این استد لال قناعت بخش بوده میتواند ؟

سمسو نوف :

جای مبالغه نیست اگر عامل فطـــی «هایپر تنسیون» را عصبانیت،هیجانات ، واحساسات زیاده از حد بدانیـــم ، زیرا عوامل فو ق‌الذکـــر را مضطرب نموده وباعث بلنـــد رفتن فشارخون وانیساطعروق (رگها) میگردد ضمنا نمك‌هم به مقدار قابل ملاحظه‌در حین ازدیاد میاید ازینروست کـــه نمك را بحیث عامل عمده مرض قلمداد کرده اند همچنان بـــه حقایقی که تو سط پرو فیسور (سچ) شرح داده شده شك ندارم ، امابه نتایج اساسی آن موافق نیستم ، زیرا مو صوف رابطه بین مصرف نمك وآغاز حمله مرض‌را اثبات‌نکرده است بطر من فشار های روانی‌یك محیط دربه‌وجود آمدن مرض هایپر تنسیون کمك‌میکند مثلا زمانیکه شخص وارد جا معـــه متمدن میشود او غالبا چنیـــن فشار های روانی را تجربـــه میکند .

(ص۷)

ترجمه : عبدالله

تحقیقات جدید درمورد تاثیرات نمك بالای بدن

تمام مردم به نمك طعام ارزش قایل بوده و مصرف آنرا توام بانان نموده ازضروریات اولیه زندگی تلقی میکردند، و در ، بسیاری از موا قع بخا طـــر جبران کمبودی آن متحمـــل زنجها و زحمـــا ت شدیـــد می شدند . جیـــطـــو ر میتوان قلمداد آن بصـــورت ناگهانی بحیث عامل مرخـــص قابل اعتبار باشد ؟

سمسونوف:

عقاید ونظریات نیاکان مـــا بصورت کلی مورد تائید است زیرا تجارب آنها ثابت ساخته بود که : بدن به موا د غذای وموم حیاتی بشمول نمك‌طعام ضرورت‌دارد. نمك‌اساسا‌تعمیر ورمیم کننده جوارح ، سلولها واسناج بدن میباشـــد . و در مایعات بین الحجروی تقریبـــا ۳۰۰ کرام محاول نمك شامل است که بدن بصورت مستداوم ازان استفاده بعمل میاورد‌وان مصارف قابل قیاس از طریق صرف غذا دو باره جبـــران میکردد .

در صورت فقدان نمك ، نتایج ضعف ، کسالت وپایین آمدن فشار خون حتما مطرح بوده، که غالبا چنین اضطراب ضرو ـ رت فوری رابه مساعدت نمی بیار میاورد ، اشخاص مندر ـ ست باید بصورت اوسطروزانه ازده الی یازده گرام نمك یا غذا صرف نمایند . مجلـــه (شپیگل)درینموردچاز اشتباه گردیده زیرا از یکطرف کمبود نمك سبب کاهش طعام غذا اختلال صحت میشود وازطرف دیگر میدانیم که صرف غذای بی نمك جفدر مشکل خواهـــد بود .

خبر نگار :

از مقدار نمکی کـــه شما نامبردید شاید مناسب باشرایط زندگی متمدن امروز نباشد ؟

سمسو نوف :

البته با در نظر داشت‌شرا یط زندگی جدید مقدار مذکور بدلت تعین شده، اما‌در صورت داشتن مواد اضافی مخصوصا در مواقع گرما مصرف آن دو چند از ده الی دوازده گـــرام دیگر هم ، توجه میشود .

خبر نگار :

مطابق‌به استدلال‌مقله نامبرده انتشار مرض (هایپر تنسیون مربوطیه استعمال نمك است) آیا این استد لال قناعت بخش بوده میتواند ؟

سمسو نوف :

جای مبالغه نیست اگر عامل فطـــی «هایپر تنسیون» را عصبانیت،هیجانات ، واحساسات زیاده از حد بدانیـــم ، زیرا عوامل فو ق‌الذکـــر را مضطرب نموده وباعث بلنـــد رفتن فشارخون وانیساطعروق (رگها) میگردد ضمنا نمك‌هم به مقدار قابل ملاحظه‌در حین ازدیاد میاید ازینروست کـــه نمك را بحیث عامل عمده مرض قلمداد کرده اند همچنان بـــه حقایقی که تو سط پرو فیسور (سچ) شرح داده شده شك ندارم ، امابه نتایج اساسی آن موافق نیستم ، زیرا مو صوف رابطه بین مصرف نمك وآغاز حمله مرض‌را اثبات‌نکرده است بطر من فشار های روانی‌یك محیط دربه‌وجود آمدن مرض هایپر تنسیون کمك‌میکند مثلا زمانیکه شخص وارد جا معـــه متمدن میشود او غالبا چنیـــن فشار های روانی را تجربـــه میکند .

(ص۷)

دچراغ ژباړه

دچاپیر یال ککړ تیاآو په هغه پوری‌مربوطی مسئلی

دچاپیریال په‌هکله مسایل به دریو اصلی‌برخو باندی‌ویشلی شو:

نړیوال ، سیمه‌ایز اومحلی مسایل .

نړیوالی مسئلی به زیاتره وختو نو کی زیا تی مهـــمی جدی او تهد یدو نکـــی وی . مثلا زموږ دزوندا نه په چا ـ پیریال کی څپنی پانی شو ی دواد په ر له پسی تو کـــه سره را غږ تو پری . دبادونو دسپیندو نو داو یو او تـــورد زوندیو مو جودا تو یوا سطـــه دغه مواد لیږ و سیمو ته دړ لـ کیږی او پایه ځینو ځایو نوکی ته‌نسبین کیـــیږی او کیمیاوی عناصرنو تر سره کیږی .مثلا ـ توسیلونه دسیونګ د ـ مـــوادو یه تو ګه دکار بن ډای‌اکسایډ بر بیلا نسی اغیزه ښیندی .د ـ ځکی یه اتو مو سفیر کـــی دسلفر ډای اکسا یډ د ډیر ـ ښت سبب ګر ځی او په ګډره بیاد دسیترا توسفیر‌ججم زیا ـ توی . دځمکنی‌موادو په دریمه دسمندرو نو داو یو‌ککړ تیا مثلا دسمندر ی بیړ یو دسو ـ نګ دموادو لګه دتینو ازتورز واسطه کله چې سمندرو نـــه تکړ بیږی نو دنړی بر آب و هوا باندی هم به عمو می توګه اغیزه کوی.

سیمه‌ایزی مسئلی دیو ګر وب موادو نو بر منځ نجوو ډوز ـ ګی او یکو په لیجه کـــی را پیدا کیږی دمثال یه توګه دمغنیدو نو داو یو زیا توا لی او یا کښت یا هغه سولا یونه چې به سپیدو نو کی له څښو موادو نو څخه تیر یږی همدا رنګه دیو ځمواد او بر سر حداتو دپیدایاو مو جود یت او پیا ـ ه ککړی هوا انتقال بل کـــار ـ ټوی هیواد نه ، چې دا ټـــول به سیمه ایزو مسا لنو کـــی شا ملیږی .

محلی مسئلی پوازی د یوه هیواد په قلمرو کی دتنـــه محدودیږی مثلادبدوی‌زوند له مینځه وړل، دجیجاموسو اود فاضله موادو ککړ تیا تـــه یاملرنه ، دچینو اوبـــو او فضاله موادو لیاره یو مـــم تر تیب ایول چې دا ټول یـــه محلی مسئلو کی شا ملیږی .

دچا پیر یال مسئلی او د ـ هغوی حیا تی اهمیت اکثرا و وخت دیر یدو سره اړه پیدا کوی ، مثلا ځینی برخه کـــی ټر یوا لی سمتو نزی ښا یـــی هغه وخت عمده اود زیا تـــی یا ملر نی وړ وګر ځی چـــی کار بن ډای اکسا یډ دمځکنی په اتو مو سفیر کی به تدر ـ یجی توګه دوخت به تیر یدو ښه‌زیات شی .

په ر مختیا یی هیوادو نو کی دچا پیر یال مسئله دنورو عوا ملو سره اړه پیدا کوی مثلا دفر ، لوزه او نور اقتصا دی عوا مل ځینی هکله څر ګنده اغیزه لری . دنفر ال نیستنی په شمار یطو ګی جا پیر یال دیر وزان او وبجاړ او د دیرو کلونو لیاره‌دهغه‌نیسود اوبا ـ کی‌به غر ض کوم تنظیم شوی پلان وجودنلری (مثـــلا د ـ جوانانو لیاره یی مو قیمته ځر ځایو نه .د ښکاړ نو لیـــه مینځه وړل ، دمځکی بر منځ باندی ولاړی او به چی ککړ تیا لاړیا لیږ او نور) دسفی ډول شرا یطو ګی ته پوازی دا چـــی دزوند کیفیت سخت کیـــیږی بلکی ښځینه زوند هم ترسخت خطر لاندی وی ځکه دا ډیره مشکله او ګنه بیځی تا ممکنه شی که دوړ دغه عوا مل پـــه نظر کی ونه نیسو .

ځینی مسئلی‌به‌ځینه دتکامل ډیرو سی څخه مینځ تـــه راځی : دمثال به‌توګه د کر ـ تی ښر مخنیا داو پولکو لو نوی سیستمو نه ایجا ږی. د فلـ ضمو او بو مو جو دیت ، دمـ ځنګلو نو له مینځه وړل ، د ـ مصد وعی سرو استعمال اونور ټول عوا مل اغیز ناك وا قـــع کیږی او دچا پیر یال پـــه ککړ تیا کی دیاد و نی وړ رول لری ،همدا راز صنعتی پیرـ مخنګ لګه ځنګه چې د هـــوا ککړ تیا مینځ ته روا لـــی د کا نو استخراج اود مـــو موادو څخه‌کار اخیستنه او نور هم دچا پیر یال په ککړ تیا کی دزیان لرونکو عوا ملـو پـــه حیث شا ملیږی ،

دا خو ځر ګنده ده چې دفکر سیکول او یاد هغه له مینځـــه وړل مشکـــل کساردی تسیت دی نه چې دچا پیر یال دککړ ـ تیا مخنیوی و شی . لیکن کـــه حیری دچا پیر یال او مشـــی حالت ته جدی یاملرنه وشی او دا یا ملر نه به تعـــــدیل بدله نشی نو به هغه صورت کی به دچا پیر یال دککړ تیـــا مخنیوی کار نور هم پیـــی سخت او حتی نا ممکن شی .

ژباړه : و.س

دخوړو په څرنګوالی کی د نویو دوروعلمی اوفنی برسیرونو اغیزی

په نو لسمه پیړی کـــی دنوی علمی او فنی برسیرونو ګړی چې ددی پر سیرو نو په اساس‌دتمدن، مستو، پیروو او تخمری مشرو پانو به‌جوړولو کی نوی فنی اسا ساتـ مینځ ته را غلل. په ۱۸۷۸ کـــا ل «کایه‌ته» د غا زا تـــو پـــه او بو کیدو سره دفزیك علم یی نوی معجزی را پر سیر ه کړی چې ددی پر سیرو نو به اساس‌دتمدن، مستو، پیروو او تخمری مشرو پانو به‌جوړولو کی نوی فنی اسا ساتـ مینځ ته را غلل. په ۱۸۷۸ کـــا ل «کایه‌ته» د غا زا تـــو پـــه او بو کیدو سره دفزیك علم ته برا خنیا وکړه. پـــه (۱۸۵٦ ـ ٦۳) نودن او مندل درنیتیك به بر خه کی نو ی کشفیات وکړل چې دهمـــه برسیرو نی داصلاح تـــو ر بولو او زوږ به هکله نـــو ی فنی څېړ نی مینځته راوړلی .

۲ـ دکر ن ای خوړ یـــه به صنا عت کی دنو یو فنـــی تولیدا تو بشپړ تیا :

(۷مخ)

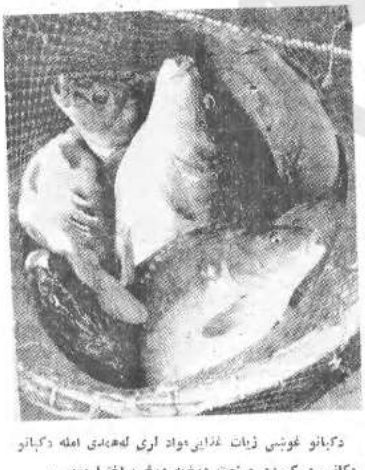

دکبانو غوښی زیات غذایی‌مواد اری له‌هغه‌ځای امله دکبانو دکانسرو کیدو صنعت وزغه براخیا موم

http://Kabparchamil.org

(دلومړی مخ پاتې)

د دوهم پلینوم د مصوبو تائید او...

د فرانس پاک خو آیتونه ولوستل شول وروسته له هغه چې د افغانستان د دموکراتیک جمهوریت ملی سرود خپرول شو بارق شفیعی د بوی وینا په ترڅ کې د نور د ژغورنده انقلاب هدفونه بیان کړل.

بارق شفیعی د افغانستان د دموکراتیک جمهوریت د اساسي اصولو د ژوندي جوړولو ښکیګړو اودافغانستان دخلك د دموکراتیک ګوند د مرکزي کمیټي دعمومي منشي دافغانستان د دموکراتیک جمهوریت د انقلابي شورا د رئیس او صدراعظم بیرك کارمل ارزښتناکې وینا ته چې له دې امله پوځګړه اشاره وکړه او ددې خبرې علت یې چې ولې دامپریالیزم زړ خرید توکران او ارتجاعي ټولنې دافغانستان د انقلابي دولت په وړاندې او دهیواد د زیږ ایستونکو د ګټو پر ضد توطئې، لمسوني، دروغجن تبلیغات او لوټماري کوښې اوږدې څرګندونې وکړې او زموږ دانقلابي دولت پر ضد بې دامریکا دامپریالیزم د ګوډاګیانو انساني ضد عملونه سخت محکوم کړل.

ده وویل اوس زموږ او ستاسو د ټولو ایماني او وجداني وظیفه ده چې دډغه راز بې ځایه هلو ځلو ماهیت به ښه ډول درك کړو له هیواد څخه دډغو خائنو او ناولو عناصرو لاس چې ان جوداتونو او سوونځیو ته له اور اچولو، ډاونو او نورو اقتصادي اوفرهنګي عام المنفعه تاسیساتو له وراثولو څخه ډډه نه کوي لنډکړو اوهغوی بیځې له منځه یوسو .

په مقابل کې د چاریکارو دښار یوغالم دیروان دعالماتو او خلکو په نمایندګې دیوې وینا په ترڅ کې دهیواد او انقلاب په لارې دسرښندنې لپاره د بروان دخلکو دتیاری وعده ورکړه .

بدې اوس ګومې کې د پروان دولایني کمیټي منشي دپروان والي دولایني او بناري کمیټو غړیو او د ګوندي ناحیوغړیو او د ښځو او ځوانانو دمدموکراتیکو سازمانونو غړیو هم ګډون کړی وو .

دیو بل خبر له مخې دغزني د ځوانسمې قوا دبیلو بیلو قطعاتو ګوندي فعالینو، افسرانو او سر تیرو بدې وروستیو وخنو کې د یوې غونډې په جوړولو سره دافغانستان دخاك دموکراتیك ګوند دمرکزي کمیټي د دوهم پلینوم د جوړوونکو مصوبو دملاتړ په ترڅ کې دمفو دتحقق په لاره کې دخپلو وینو په توبولو سره تیاری څرګند کړ.

دغونډې په پیل کښې دافغانستان دمدموکراتیک جمهوریت ملی سرود خپرو شو، وریسی د غزنی ولایت عسکري قوماندان د یوې وینا په ترڅ کې زموږ د خلکو په سیاسي او ټولنیز ژوند کې د ثور انقلاب د پښتنیا دتوې برلا برتا کې دافغانستان د خلك دموکراتیك ګوند د مرکزي کمیټي د دوهم پلینوم د اهمیت او ارزښت څرګند کړ او ځا صمیر پښتو یې تر یخوا زیات دډغو مصوبو د تطبیق په لاره کې خپلوسترو مسؤلیتونو او وظیفو ته متوجه کړل.

وروسته له خوارلسمې قوا سیاسي امر دموضوع په ارتباط وینا وکړه او د نورو په نمایندګې یې بدې برخه کې به سرښندنې او له ځانه تیریدنې سره تیاری وښود.

غونډه دافغانستان د خلك دموکراتیك ګوند دمرکزي کمیټي ددوهم پلینوم دمصوبو دپوره ملاتړ په باب دپوه بریکړه لیك به صادرولو سره نای ته ورسیده. (ب)

(دلومړی مخ پاتې)

د افغانستان د ملاتړ لپاره...

لکه چې خنګه چې خوورځې مخکې دبا ختر آژانس خبر خپور شو، داسیایي اوافریقایي هیوادو د پیو ستون سازمان له خوا دمې له ۲۳ نیټې څخه تر ۲۵ پورې په کو لمبو کې یوه نړیوا له جر ګه جو ړه شوی وه .

چې به هغه کې دافغا نستا ن په ګډون دووا ړو لویو و چو دغړو هیوادو اود غه را ز د لاتینې امریکا ، دامریکا د متحده ایا لاتو اود اړو یا یې هیوادو د خپنو بشر دو ستو ساز ماتو ځه دپا سه صلو استا زیو بر خه اخیستې وه او پر راز راتې پوا لو رپړو او مـا لو لکه آزاد ی ، امنیت او ټو لنیز اقتصا د ی پر مختګ وینا وی او خپر ی اتری وشوی دادی،دی لړکی دنو موړی نړیوا لی جر ګې دمغې پر یکړی پښتو زباړه وړاندې کیږی چې دافغانستان په باب یې ور ته په جـل پریکړه لیك کـې ځا ی ور کړی دی .

دآسیا یی او افریقا یـی هیوادو دپیو ستون ساز مان **هغه ټړواله جرګه کې چې** د باندونګ د تا ر پخـې کنفرا نس دپخه ویشتمې کالیزې په ویاړ یې د ۱۹۸۰ کال دمې له ۲۳ تر ۲۵ پورې دسر یلا نکا په مر کـز کو لمبو کې جوړه شوه، یوځل بیا دافغا نستان دلوړ دافغانستان دانقلاب دملا تړ وکړ .

دغه انقلاب چې به آسیاکې له اقتصادي پلوه به پـو ه ورو سته یا تی هیواد کـې رامنځ ته شوی دملی پراختیا دچنګښیا په خا طر یې دیو ی ضد امپریا لیستي اقتصا د ی ودی او پنسټیزو اقتصا د ی سمو نو نو لپاره لاره هـوار ه کړه، دخمکنیو اصلا حا تـو دبرو ګرا م په سر ته رسو لو سره یې هغه زوړ فیو ډا لی خپیښاك پای ته ورساوه چې پیړی پیړی یکی افغان او لس ښکیل وو، دښځو په ګډو ن یې دد غه هیواد خلکو تـه دښو دنی روز نی دبرا خـو پرو ګرا مو او زمینه پرا پره کړه او همدا رنګه دیوه او ی اکثریت د ژوند د ښیګڼـی او هو سا یی لپاره دا سـی نوری بې شمیره ګټو ر ی ځنې وشوی او دمو کرا تیك حقوقیږی پرخای شـول ډیرناوده هرکلی یې و شول.

له دی ټو لو ګټورو هخـو سره دافغا نستان انقلا بـی دو لت په دی برپا لی شو چې دپېرنی سیاست پـه ډ ګـر کی خپل عنعنې تا پیلتو ب او ضد امپریا لیستي دی پخ نور هم پسې پیاوړی کړ ی چې له دی امله یې سیمه کی دامپریا لیستي ټو لنو او د **هغـو د پلو ا لـو قـوې او غضـب را و پـا ر و ل** او هغـو خپیښا کګـر و پا ټکو (استثمار ګرو طبقاتو) چې یې دننه په هیواد کـې خپل امنیا ژو نه له لا سه ور کړی وو، دهیواد لـه سر حدو نو بهر دخـوا ن متر قی رژیم پر ضد داشراوو ټو لی جوړ کړ ې او لـه اړونده هیوادو نـی دعسکري زده کړو او ر ډ یا سـی **شوو خایو نو (ښاه ګا هـو)** په ګډون پرا خی مر ستـی لاسته راوړی. دامریکا متحده ایالاتو ، بریتا نیا، چیـن او **نورو من تجعو هیوادو تـو** دډغو شد **انقلا بی ډلو پـه روزنه کی ګډون وکړ دغـه** ګروی دښمنانه هڅې له هغه را هیـی لاسی زیا تـی او سختی شوی چې دامپریا ـ لیزم ګڼی په ایران کـی د وکړنی انقلاب په پریا لیتو ب سره له خطر سره مخا مخ شوی .

امپریا لیزم په سیمه کـی دپایلی دریخ دبیرته ګټو لـو لپاره په خلیج او هند سمندر کی دنظامی اډو جـوړول او دخواکونو (فواوز) خـای پر ځای کول پیل کړل اوپه دی توګه یې دسیمې د ټو لـو هیوادو تو سو له او امنیت په خطر کی وا چول .

په دا سی حال کی چی دغه کنفرا نس دافغا نستـا ن دخلکو دو ګړنی او ملـی انقلاب اود هغو دګټو ملا تړ کوی ، دامریکا دمتحده ایالاتو توی امپریا لیستی سیا ست او تو طیه چوړ نی چـی دافغا نستان دیر مختیاوو په بڼه دسیمې هیوادو تـه بـه نظامی اډو او تړو نو کـی را ښکیلوی او یو وار بیا د جنګ غو ښتنی سیا ســت چی ګو چنیو هیوادو تـر ی تل زیان لیدلی ، اخطـا ر ور کوی .

نړیوا لی ټو لنی با یـد دافغا نستان په کور نیـو جارو کی دنه لاسو هنـو مخنیوی دا سی تضمین کړ ی چی دد غه هیواد خمکنـی پښتو وا لی او امنیت سمبال شی او یوه هر اړخیزه سوله ـ پیز سیا سی بریکړه او سره منګری وی .

دغه نړیوال کنفرا نس دافغا نستان په دننیو چار و کی دامسلام آباد دامسلا مـی ټولنی د جر ګی دیو شمیر بر خه والو لاسو هنو پـه کلکه غندی . دغه جر ګـه دافغا نستان دانقلاب په با ب خپل ملا تړ بیا اعلا مـو ی او ټینګار کوی چی دافغانستان خلك باید پـه بـهر نیـو لاسو هنو خپل بر خلیکـ (سر نو شت) په آزاد ډو ل پخپله وټا کی .

دغه کنفرا نس دافغانستان ددمو کرا تیك جمهو ریـت دهغو پیشنهاو نو تو نـو د هر کلی کوی چی پـی د امپریا لیزم له خوا داسیـا د جنوب لویدیزو سیمو هیوادو دتهدید لپاره دمنځ ته را غلی کړکیچ د سـو له پیز حل په خا طر اعلام کړی دی .

دغه نړیوا له جر ګـه دنو موړو پیشنهاو په ته ائید سره اعلا موی چـــی دافغا نستان ټو لی مسا لـی دګاو ندیا او دعلا تـی و ړ مسالو په ګډون د رو ګـی چوړی دخیرو اترو له لار ی اواری شی .

داسیا او افریقا داولسو نو دساز مان نړیوا له جر ګـه دنړی ټو لو سو له میـنـو هیواد یالو او ضد امپر یا ـ لیستي شوا ګر نو ته پیشنهاد کوی چی دسو له پیزو خبرو اترو دپوی فضا درا منځ ته کولو لپاره دافغا نستـا ن ددمو کرا تیك جمهور یـت ملاتړ او پلوی وکړی .

دغه کنفرا نس داسیا او افریقا د هیوادو نو دپیو ستون ټولنی ته پیشنهاد کـو ی چی دغه مرام د چنګـو لـو لپاره د پنه ثیت پو هیـا ت **پاکستان او افغا نستا ن ته روزنه کی ګډون وکړ دغـه**

http://rahpartowkabul.org

(قیه صراول)

دوره زمامداری باندامین یک تراژیدی...

هر لحظه در خطر یورش وحشیا نه ادمکشا ن امینی بود . بیاد بیاورید آن شبهای یلدای استبداد وآن روز ها ی تیره وتار تا مرادی هـا را بیاد بیاورید سینه هـای آکنده از آرزو وامال جوا نان وطن را که بخا طر سعادت و را می شما در تپش بود ولی ین جنا یتکاران بی رحـم و بی مرو ت امینی بچـا ی آرزو هایا گلوله های آتشین در آنجا یکه مقدس برکه های خون می کا شتند .

مردم ما ، خو تهای تاحق ریخته شده فر زندان خلف تاترا بیاد آ و رید . چـه کسا نی آرزو های مقد سس و طنیر ستا نه وانقلا بـی فر زندان تا ترا بچولا نگـه خواستهای رذیلا نه حو یشس قرار دادند ؟

این ادمکشا نی که نیمـه شب ها بدون مو جب و بی ـ خبر از قانون وتا نو نیـت به حریم مقد سس آرا مشس لسبی خانواده گی شما هجوم می آوردند، یک مشـت جنا یتکار حیوا نی صفـت و دشمن انسا نیت بود نـد ، اینان همان امینی هـا ی مشهور بودند کسا نی کـه در تاریخ پر از درد ورنـج وحما سه ونبرد کشور مـا ، پسان پلید تریخ مو جـودا ت آکنده از عقده حقارت بـی ـ مهر فتی و سر مست ازبا ده قدر ت بجای مردم ما افتاده بودند .

باند امیج متشکل از آ ن عنـاصر بد سرشتی است که وجدان و عقل و شـر ف را ازباد برده بود ند، میا ن منا فع حیا تی ملی مـردم و خوا هشا ت پلید نفس آلوده خود راه ننگ و بی همتـی را یعنی راه از ضای خواهشات رذیلا نه نفس خودرا پـر ـ گزیدند. در وا قـع دورهٔ زما مداری باند امیج، درمقیاس تاریخ کهنسا ل کشور مـا یک ترا ژدی هبرت انگیز و یک فا جعه بیسا بقـــه تاریخی بود .

انقلاب نور کـه گـاه حل مشکلات عظیم تاریخـی کشور وراه حل نها یـی معضلات ریشه دار سنتـی جامعه مارا تشکیل میـداد، مبدل به یکا نه مرجع آمـال پرشور انسانی افراد جامعـه ما در جهت ایجاد یکـك زند گی صلح آمیز وا نسانی، مبتنی بر عدا لت وا قعـی اجتما عی گردید، ولی با ند جنا یتکار امین با انجام یک چر خشس ننگیـن در درون پرو سه انقلا بی کشور مـا، زمینه های وسیع تبا هـی کشور و مردم را قدم بقـد م مساعد می سا خت .

باند جنا یت پیشه وسیا ـ هکار امین، که متشکـل از عنا صر غیر صادق، بی ایمان، امتیاز طلب عوا مفر یـب ضد ملی و ضد خلق بـود ، باسرو صدای کر کننـده و نفرت انگیز وبا استفـاده تا مشروع وتا جوا نمرا دا نه از اصطلا حات، مقـو لا ت و نظریا ت متر قی بـــه تبلیغات وسیع درو غیـن و ما هیتا ضد انقلا بـی که با پوشش از لـفاظـی بظا هر انقلا بی استتا رشده بود بردا خت .

در این دوره شوم آکنده از جنا یت وو حشت وننگـك است، که عمیق تر یـن تنا قض ما هوی بین گفتـا ر وکردار تمو دار میگردد . در ژیر لفا ظی های انقلا بی ، جنا یت های ضد انسا نـی ودور از حد اقل احترا م به کرامت انسان واعتقـاد بـه اصول اخلا قی متر قـی والسا لدو ستا له را، انجام میدادند .

جنایا ت باند امین، تنها یک بخشس مشخصی ازمردم وطن ما را در آتشس نیا عـی خود نمی سو خت بلکه تمام مردم افغا نستان اعـم از کارگر ، دهقان، اهل کسبه، ر و شنفکران، حتی پار براق و فقیر تریخ النسا لیـا ی جامعه ما، در ایخ آتشـس پلیدی ما سو ختند .

ولی دشمن باند جنا یـا ت پیشه از همه او لتر بر علیه انا نیکه در راه سعادت مردم نجات وطن وپیروزی وا قعی انقلاب مرزمیدند شدید تـر و سبعانه تـر بـود .

تعقیب های ازار دهنـد ه با ژدا شتهای پیهم و قیـو قانو لی، شکنجه های حیوانی در زندا نها علیه همه کسا نی که به استبداد خشم حیوانی مساط در کشور ، جوا ب رد می دادند . اعدا مـا ی خود سرانهٔ غیر قا نو نـی و بدون محا کمه کشتـا ر های دسته جمعی ژلـا ت ، کود کان و کهنسا لا ن و در نها یت ایجاد فضای ر عـب و هرا س دا یمی وتحمیـل شرا یط ترور واختناق ثمر ه شو م دورهٔ زمامداری باند پیکا نه از مردم امیج بود .

در نتیجه توده های وسیع مر دم از زمامداران مستبـد سلب اعتماد نموده ودرموضع ضدیت با دولت قرارگرفتند.

نفرت مردم نسبت به توسعه ترور و اختناق در کشور و بیگانگی مستبدین رو بتزا ید نسبت به خواستهای مر دم هر روز ابعاد گسترده تر ی بخود میگرفت و فضای عدم اعتماد سراسر کشور را فرا گرفت.

دشمنان از این وضـع موذیانه، استفاده بر د ندوابن یلان امپر یالیزم امریکا بودتا بکمك عمال خود از یکسـو هر آنچه را مترقی وانقلا بی است به نام سازد، واز جانب دیگر انقلاب را به تجزیه و جدایی از مردم بکشا ند.

مردم ما در بد ترین شرایط تسلط ترور واختناق خو نین با سر بلندی و افتخاردرنش خونین مبارزه را از کـف نسپاد ند و علیه جبا ران خون آشام به نبرد جا نبا زانـه پرداختند.

امروز دیگر باند امین ا ز اریکه قدرت سر نگون شد ه است ولی پیروزی مـر د م تنها بخاطر نجات، نی بلکه بمنظور مجا زات جنا یتکا ران نیز بود.

مردم کیفر می طلبند . باید جنایتکا ران ودار و دستـه خون آشام امین را بسـزای اعمال شان رسا نید.

مردم حا فظه کو تاه ندارند مردم جنا یات هو لنا کی را که در حق شرف ونا مو س و جان ومال و آرا مشس شا ن شده است نمی بخشند.

مردم به یاد می آورند کـه چه جانهای پا کی رادراین کشور پلاکشیده نابودکردند، چه تاراجی بر دا رایی ومـال مردم براه افتاد چه خرابـی هایی را برین وطن دردکشیده ودر هم شکسته آور د ند و چگونه بهترین آ رزو هـا ی چون شقایـق های شا داب بهاری، در زیر پا ران تعفن و لجن جنایتها خفه شد نـد . مردم ازیاد نمی برند.

مردم بالاخره به همـت ار دوی آزادی بخشی ودرتحت رهبری حزب دمو کرا تیـك خلق افغا نستان، وبر اساس اراده خلل نا پذیر مردم، به این دوره آکنده از ننگ ووحشت پایان بخشید.

مردم شریف وطن، ا ین دولتی را که در عمل می‌ازماید ازان شما است. آنرا باز هم بباز مایید. باز هم خوا هید دیدکه از آن شما است.زیرا اژصلح وآرامش شما،ازشرف وناموس و حیثیت و غر و ر ملی شما، در برابر تجا وزات وسیعی که توسط ارتجاع منطقه چین عظمت طلـب در راس امپریالیزم جنا یتکار ا مریکا که از ما ورای سرحدات علیه شما براه می افتد، دفـاع میکند.

دولت انقلابی مبتنـی براساسات منزه اصـول انقلابی در راه تحکیم تو سعه وتعمیم قا نو نیت دمو کرا ـ تیك در کشور در راه پا لا بردن سطح زندگی مردم م در راه اعتلای حیثیت بین‌المللی کشور در راه ایجاد امکا نات وزمینه های و سیع تر یـن تجمع تمام نیرو های ملـی مترقی و دمو کرا تیك کشور، مجداده و سر سختانه مبارزه میکند.

ترمش، حوصله و عطوفت در برابر مردم وطن وقا طعیت برگشت نا پذیر و دلیرا نـه بر علیه تجاوز گران، جنا ـ یتکاران ودشمنان مـر د م ، انقلاب ووطن شیوه عمل کرد دولت انقلابی شما است.

دولت جمهوری دموکراتیك افغا نستان خوا هان صا دق وحدت تمام طبقات اقشار و گروههای ملی دمو کرا تیـك کشور بوده ودر ایـن راه با جدیت مداوم پیگیر خو ا هد رزمید.

وحدت صفوف حزبی، تطبیق عدول ناپذیر اساسنامه حزبی وتحکیم حزبیت و وفاداری به ارمانهای اصیـل انقلابـی و انسانی حـزب ونیقه نیرومند پیروزی و شرط ضروری ایجاد زمینه های فراوان عینی جهت وحدت طبقات اقشار و گـروه های ملی ودموکراتیك کشور است .

از برکت وحدت حـزب وپشتیبانی مردم بود کـه انقلاب ثور به پیروزی رسید در سایه وحـدت حـز ب است که ما جامعه مرفـه وانسانی نوین را خواهیـم ساخت .

این مردم افغانستان است که از پیروزی حق بر باطـل حراست می نمایـد دولت جمهـوری دموکراتیـك افغا نستان که مظهر بلا فصـل اراده خلل ناپذیر مـردم افغانستان در جهت تطبیـق عدالت اجتماعی وایجاد یـك زندگی نو میباشد مصمم است

تا از پیروزی های حاصلـه با قاطعیت دفاع نموده و در برابردشمنان آرامش وسعادت مردم چون کوه استـوار و رزمنده مقاومت خواهد نمود.

دولت جمهوری دموکراتیك افغانستان بر مبنای عـدالت واقعی اجتماعی وعده السپرد قانونیت دموکراتیك به پیروی از اصول اساسی جمهـوری دموکراتیك افغانستان بنا بر احترام عمیق به منافـع زحمتکشان کشور و دفاع از حقوق پایمال شده تمام مردم رنج کشیده، عـذاب دیـده، توهین شده وداغدار وطن بر اساس اصل انسان دوستـی واقعی مترقی و در راه دفـاع از حقوق بشر بر اساسـی فیصله محکمه اختصاصـی انقلابی حکم اعدا مده بر ی از دشمنان انقلاب ومـردم را اعلام نمود .

ما با قاطعیت اعلام میداریم که در برابر جنایتکـاران و دشمنان آزادی و سعادت مردم از روش قاطع اصولی انقلابی کار خواهیم گرفت، به دشمنان اجازه نخواهیم داد بـه آزادی سعادت آرامش و حیثیت مردم ما باری کنند .

ما به کسی اجازه نخواهیم داد قانونیت دموکراتیـك را پایمال نماید و در برابر منافع توده های وسیع مردم اقـدام نماید ما در برابر دشمنـان واقعی مردم با آشتی ناپذیری به بیکار عادلانه و برحق خود با اراده ای، صـد چنـد آن ادامه خواهیم داد ویقین داریم که در این جهاد مقدس عـدل الهی، پشتیبان مردم و جریان برگشت ناپذیر مسیر تاریـخ با ما است .

مردم شریف وطن. شمـا وتاریخ گواه هستید که راهی راکه دولت انقلابی برگزیـده است در خدمت سعادت انسان ورهایی آن است از ایـن راه با پیگیری هر چه تمامتر دفاع کنید. بدولت انقلابی کمـك نمائید، تا در تطبیق عدالـت وعدالت اجتماعی هر چـه مطمئن‌تر، استوارتر وموفق‌تر گام بر دارد .

وحدت صـفوف حزبـی و وحدت توده های مردم، ولبقه تردید ناپذیر پیروزی در ایـن راه مقدس است .

صفوف فشرده‌حزبی دوش به دوش صفوف انبوه تـوده های مردم راه‌مقدس انقلاب را به سر منزل مقصود پیروزی ما خواهد رسانید .

مردم شهیدان گمنگون کفن تاترا که در مبارزه علیـه استبداد وخود سری جان های پاك خود را باختند از یـاد مبرید .

روح پاك شهیدان تان بـر فراز قله های بلند کوه هـا ناظر کار وپیکار و وحدت‌عمل شما در زندگی و در دفاع از وطن، شرف ناموس وحیثیت شما است .

وطنداران غریب دشمنـان دغلباز و حیله گر تاتـرا نخوریدخو ب به بینید چـه کسانی از صلـح و آرامشـ شما از شرف وناموس شمـا دفاع میکند به پاس خونهـای پاك شهیدان تان از انقـلاب و آزادی وطن دفاع کنید . (ب)

فشردهٔ اخبار خارجی ، د بهرنیو خبرو لنډیز

کابل – د عرشهٔ استیشن گردندهٔ اتحادشوروی درفضای خارجی یعنی مجتمع سالیوت٦ سیوز ۳٦ وسیوز تی ۲ پریروز یك روز عادی کار و فعالیت بود .

خبرنگار تاس از مرکز کنترول ماموریت این مجتمع از مسکو گزارش داده که پروگرام بروازپوری‌مالی‌شف و ولادیمیراکسیونوف شامل کنترول سیستم ها وعکس برداری سینمایی در عرشهٔ سیوزتی ۲ بوده است .

همچنان آنها یکجا باسایر کیهان نوردان مشغول نظارت بر سطح زمین ومخابره‌حقایق ناشی ازین نظارت به متخصصین مربوط ا ز طریق رادیو بودند .

* * *

یاسرعرفات رئیس سازمان آزادیبخش فلسطین تلگرامی به فیدل کاسترو رئیس‌جنبش عدم انسلاك در ارتباط با جنایات خونین تازه و اعمال وحشیانهٔ اسرائیل‌در سرزمین های اشغال شدهٔ عرب پی فرستاده است .

عرفات در تلگرا م خود تاکید کرده است که ما ازتمام کشور های عضو نهضت عدم انسلاك میخواهیم که مردم فلسطین را در مبارزات شان علیه نوطئه ها ودسایس صهیونیزم وامپریالیزم و معامله کمپ‌دیویه تقویه‌نمایند.

* * *

ایالات متحدهٔ امریکا ودیگر قدرتهای غربی در گشتار بیرحمانه واخناق مقاومت پرتوریا که غرض سرکوب ساختن جنبش آزادیبخش‌ملی مردم‌افریقا صورت میگیرد شریك اند .

این مطلب را اشتراك کنندگان جلسهٔ اضطراری شورای امنیت ملل متحد که‌به تقاضای گروپ کشور های افریقایی جهت بحث روی اوضاع افریقای جنوبی دایر گردیده اظهار داشته اند.

* * *

تاراسیمهار او وزیرخارجهٔ هند پریروز پس از یك‌بازدید رسمی و دوستانه از اتحاد شوروی از مسکو به دهلی نو مراجعت کرد .

به موجب خبر تاس‌وی که در اثر دعوت حکومت اتحاد شوروی به این مسافرت مبادرت ورزیده‌بوظایفی‌بیانیه‌یی در میدان هوایی دهلی نوروی اهمیت ملاقات خود بالیونید بریژنف منشی عمو می کمیتهٔ مرکزی حزب کمونیست ،صدر هیات رئیسهٔ‌شورای عالی‌اتحاد شوروی و مدا کرات خود با اندری گرومیکو و زیر خارجهٔ آنکشور که در دوران آن راجع به یکتعداد مسایل دو جانبه وموضوعات بین‌المللی مذاکره شده تاکید ورزیده است .

* * *

جینگ‌پیاو معاون‌صدراعظم چین در راه مراجعت خوداز ایالات متحدهٔ امریکا به‌پیکنگ وارد توکیو گردید.

طبق اطلاع آژانس تاس قرارداست دی دوروز در توکیو توقف نماید .

موصوف طی‌مسافرت‌رسمی خود به واشنگتن بامقامات امریکایی روی همکاری ها ی نظامی چین وامریکا مذاکراتی انجا م داده است .

همکاری در ساحه نظا می که یك‌نوتیم سال قبل درامریکا نامگن پنها شته میشد به حقیقت پیوست .

* * *

طبق گزا رش آژانس ا. دی . ان در اثر تصادمات مسلحانهٔ سیاسی ا ز آغاز سال جاری عیسوی تا کنون‌در کشور السلوادور بیش از سه هزار نفر تلف شده‌اند.

کمیسیو ن حقو ق بشر السلوا دورپریروزاعلا م‌داشت که مسوول‌این تلفات‌دسته‌های ارتجاعی وگروپ‌های ضدترقی میباشند .

(دلومړی مخ پاتی)

اسلم‌وطنجار...

گوند د مرکزی کمیټی غړی، دانقلابی شو را غړی او د کورنیو چارو وزیر سیدمحمد گلابزوی چی دهرات و لایت دگوندی او دولتی چا رو دلیدلو له امله هغه و لایت‌ته تللی‌و پرون له غرمی‌وروسته کابل ته راغی. (پ)

(دلومړی مخ پاتی)

لیدنی کتنی

دغه‌راز دعدلیی وزارت معین عبدالوهاب صافی پرون دخپل کار په دفتر کی د شوروی جمهوریتونو داتحاد د سوداگری او صنایعو داتاقونو له مرستیال محی الدین اوف نورالدین اکرامو وپح سره وکتل .

دغی کتنی په وخت کی دافغا نستان د جمعیت‌العنعناء مرستیال او دعدلیه وزارت خپلی لویان هم حاضر وو . (ب)

(دلومړی مخ پاتی)

دعلم‌اوفرهنگ‌دخپمنانو . .

د تجربوی‌ښوونځی یوشمیر زده کوونکی مسموم کړل.

مسموم شوی کسان سملاسی روغتون ته ولیږدول شول او زیات شمیر یی له معالجی وروسته له روغتون نه رخصت شول.

دباختر آژانس خبریالان د دغو ښوو نځیو او روغتونونو دکتنی په ترڅ کی ربوټ را کوی چی پرون له غرمی نه مخکی دارنجاع عمالو دامریالیزم لیزم نوکرانو د بی‌بی مهرو په تجربوی ښوونځی‌کی دزده‌کوونکو د خښلو اوبه پسه مسمومونکی درمل مسموم‌کړی چی دهغو له امله دهغه ښوونځی ښاپیس ته زده کوونکی مسمومی او سملاسی د کوندی سازمانونو د غړیو لخوا روغتون ته‌ولیږدولی‌شوی چی له درمل او معالجی وروسته رخصت شوی .

دغه راز پرون له غرمی نه وروسته دغو اوباشانو او رانکارو د خښلو داوبو اود (۸مخ)

(دلومړی مخ پاتی)

دعلم‌اوفرهنگ‌دخپمنانو . .

د تجربوی‌ښوونځی یوشمیر زده کوونکی مسموم کړل.

مسموم شوی کسان سملاسی روغتون ته ولیږدول شول او زیات شمیر یی له معالجی وروسته له روغتون نه رخصت شول.

دباختر آژانس خبریالان د دغو ښوو نځیو او روغتونونو دکتنی په ترڅ کی ربوټ را کوی چی پرون له غرمی نه مخکی دارنجاع عمالو دامریالیزم لیزم نوکرانو د بی‌بی مهرو په تجربوی ښوونځی‌کی دزده‌کوونکو د خښلو اوبه پسه مسمومونکی درمل مسموم‌کړی چی دهغو له امله دغه ښوونځی ښاپیس ته زده کوونکی مسموم او سملاسی د کوندی سازمانونو د غړیو لخوا روغتون ته‌ولیږدولی‌شوی چی له درمل او معالجی وروسته رخصت شوی .

دغه راز پرون له غرمی نه وروسته دغو اوباشانو او رانکارو د خښلو داوبو اود (۸مخ)

(دنیمم مخ پاتی)

دخوروپه خرنگوالی...

گی توی پدلو نوته :

له ۱۵۰ کالو را په دی خوا دخوروپه خر نگوا لی کی **ستر پدلو نوته او اوښتونوته** را برسیره شوی دی، غنم په لوی صنعت کی پەبی سبوسو سپینو وړو اړول کیږی، دکلو نو کلو نو له پاره کیا ن عوښی ،صابه او پول پول میوی په کار نسرو شوی حالت سا تل کیږی. له دا نو میو و (زیتون) نه‌تصفیه شو ی . غوړو میندخ نه را خی لـه چندرو او نیشکرو نه تصفیه شوی قندی‌مواد جوړیږی. شدی پا ستوریزه کیږی لـه میوو نه مربا او تخمری مشروبات میندخ نه را خی او سس دنوریو برسیرو نو لـه امله دخوروپه خر نگوا لی کی گټور گا مو نه پور ته شویدی او ور خ په ورخ دغه لـمړ ی دوام مو می گټور خوا ړ ه له غیر گټور خوړو نه بیلیږ ی هغه خواړه چی وینا میندخ او او معدنی مواد لری وینا ـ میندار گیدای نشی .

او سس حمل نقـل او ترا نسپور تیشن په نو لـه ترې کی دژوند شرا یط پد ل کیږی دی او گیدای شی چی له یوی سیمی نه بلی سیمی ته خوا ړه انتقال شـی او د خوړو قلت له میندخه پوړ ل شی او گیدای شی چی تاز ه خواړه د یوی او پدی مود ی لپاره زیر مه شی. نو مو ږی پول هغه بد لو نو تـه او او ښتو نو نه دی چی دعلمی بر سیرو نو او علمی خبر نو له امله د خوړو په خر نگوا لی کی گټور ی نتیجی میندخ تـه راو پړی دی او شرا یط یی دی ته برابر کړی چی دانسا نانو درو غتیا او سلا متیا په لار ه کی گټور گامو نه پور ته شی اود خوړو غیر روغتیا یـی حالت ته توی رو غتیا یـی بنه ور کړی .

۳ـ دخوروپه خرنگوا لی

(دنیم مخ پاتی)

دخوروپه خرنگوالی...

گی توی پدلو نوته :

له ۱۵۰ کالو را په دی خوا دخوروپه خر نگوا لی کی **ستر پدلو نوته او اوښتونوته** را برسیره شوی دی، غنم په لوی صنعت کی پەبی سبوسو سپینو وړو اړول کیږی، دکلو نو کلو نو له پاره کیا ن عوښی ،صابه او پول پول میوی په کار نسرو شوی حالت سا تل کیږی. له دا نو میو و (زیتون) نه‌تصفیه شو ی . غوړو میندخ نه را خی لـه چندرو او نیشکرو نه تصفیه شوی قندی‌مواد جوړیږی. شدی پا ستوریزه کیږی لـه میوو نه مربا او تخمری مشروبات میندخ نه را خی او سس دنوریو برسیرو نو لـه امله دخوروپه خر نگوا لی کی گټور گا مو نه پور ته شویدی او ور خ په ورخ دغه لـمړ ی دوام مو می گټور خوا ړ ه له غیر گټور خوړو نه بیلیږ ی هغه خواړه چی وینا میندخ او او معدنی مواد لری وینا ـ میندار گیدای نشی .

او سس حمل نقـل او ترا نسپور تیشن په نو لـه ترې کی دژوند شرا یط پد ل کیږی دی او گیدای شی چی له یوی سیمی نه بلی سیمی ته خوا ړه انتقال شـی او د خوړو قلت له میندخه پوړ ل شی او گیدای شی چی تاز ه خواړه د یوی او پدی مود ی لپاره زیر مه شی. نو مو ږی پول هغه بد لو نو تـه او او ښتو نو نه دی چی دعلمی بر سیرو نو او علمی خبر نو له امله د خوړو په خر نگوا لی کی گټور ی نتیجی میندخ تـه راو پړی دی او شرا یط یی دی ته برابر کړی چی دانسا نانو درو غتیا او سلا متیا په لار ه کی گټور گامو نه پور ته شی اود خوړو غیر روغتیا یـی حالت ته توی رو غتیا یـی بنه ور کړی .

۳ـ دخوروپه خرنگوا لی

(دنیم مخ پاتی)

دخوروپه خرنگوالی...

گی توی پدلو نوته :

له ۱۵۰ کالو را په دی خوا دخوروپه خر نگوا لی کی **ستر پدلو نوته او اوښتونوته** را برسیره شوی دی، غنم په لوی صنعت کی پەبی سبوسو سپینو وړو اړول کیږی، دکلو نو کلو نو له پاره کیا ن عوښی ،صابه او پول پول میوی په کار نسرو شوی حالت سا تل کیږی. له دا نو میو و (زیتون) نه‌تصفیه شو ی . غوړو میندخ نه را خی لـه چندرو او نیشکرو نه تصفیه شوی قندی‌مواد جوړیږی. شدی پا ستوریزه کیږی لـه میوو نه مربا او تخمری مشروبات میندخ نه را خی او سس دنوریو برسیرو نو لـه امله دخوروپه خر نگوا لی کی گټور گا مو نه پور ته شویدی او ور خ په ورخ دغه لـمړ ی دوام مو می گټور خوا ړ ه له غیر گټور خوړو نه بیلیږ ی هغه خواړه چی وینا میندخ او او معدنی مواد لری وینا ـ میندار گیدای نشی .

او سس حمل نقـل او ترا نسپور تیشن په نو لـه ترې کی دژوند شرا یط پد ل کیږی دی او گیدای شی چی له یوی سیمی نه بلی سیمی ته خوا ړه انتقال شـی او د خوړو قلت له میندخه پوړ ل شی او گیدای شی چی تاز ه خواړه د یوی او پدی مود ی لپاره زیر مه شی. نو مو ږی پول هغه بد لو نو تـه او او ښتو نو نه دی چی دعلمی بر سیرو نو او علمی خبر نو له امله د خوړو په خر نگوا لی کی گټور ی نتیجی میندخ تـه راو پړی دی او شرا یط یی دی ته برابر کړی چی دانسا نانو درو غتیا او سلا متیا په لار ه کی گټور گامو نه پور ته شی اود خوړو غیر روغتیا یـی حالت ته توی رو غتیا یـی بنه ور کړی .

(بقیه ص ۵)

تحقیقات جدید در مورد...

خبرنگار :

بدین ترتیب‌دلایل‌مقنع برای صرف غذای محدود بی نمك وجود ندارد، ومعمولا اشخاص دقیق‌این‌کاررا خودسرانه‌انجام نمیدهند این‌موضوع (نخوردن نمك) باید یکجیزی‌فایده‌وعیت باشد . زیرامردم امروزبمنظور جلو گیری از مصرف نمك معمولا از غذای خام استفاده میکنند .

سمسونوف : من میخواهم مجد ا تـا کید کنم که مردم نباید به نسخه های‌بی فایده بناه ببرند معتقد به پرهیز ازغذاباشند زیرا چنین پرهیز کردن صحت وفکر آنها را د چار اغوا و گمراهی خواهد کرد . اگر توجه به‌توصیه داکتر شود تقلیل مصرف‌نمك نه‌تنها مضحك بنظر میرسد بلکه مشکلا تی را نیزببارخواهد آورد.

(پای)

ولری ترخو سایننسی تعلیمات به ابتدایی، نامکملی متو سطی، او د مکملی متو سطی بـه مختلفو سو یو کی وارسی‌کړی دلابراتواری موادو او سامانونو دتهیی به هکله به نظر کی دی چی اوسنی کینو نو نه انکشاف ورکړ شوی‌اومجهز لابراتورونه تولیدشی تر خو په دی برخه کی د دولت د بودجی د مصرف خخه مخنیوی وشی او د خارج داحتیاج نه بی نیازه شو .

ده په پای کی وویل :

اوس د سایننس په مرکزکی ۱۰۵ نفره په کار اخته دی او همدا رنگه‌دهر ولایت سیمونی اورونیز د مدیریتونوپه جوړکی د مرکز دوه دوه تنـه سو پروایزران د فزیك،ریاضی او همدارنگه دکیمیا اوبیولو ـ ژی په برخه کی وظیفه اجرا کوی. (پای)

دسایننس مرکز دپیاوړ تیا...

دتدویر له پاره د کنفرانس‌یو سالون د کار دفتر او اته غړی به ولری . د حوزی پوازیتی وظیفه به د خپلی حوزی مربوط دسایننسی او ریاضی امور و خبرنه وی او همدا رنگه د ، سایننس دمرکز سره به‌دارتباط دیو عامل به شان همه سامان او مواد چی د سایننس دمرکز لهخوا حوزوته لیږ دول کیږی دحوزو مربوطه ښوو نځیو او ولایاتو ته توزیع کړی او هم‌به دلابراتواری سامانونواو مرادو دتر میم کارو نه سر ته‌ورسوی، خرنگه چی معارف به چیکتیا سره وده کړی د عنومو دننی برزسی به خاطر به را تو نگی کی د معارف دودی سره‌موجوت به نظر کی دی چی هر ولایت خلور تنه د کیمیا، بیو لوژی، ریاضی اوفزیك سوپروایزران

(دنیم مخ پاتی)

دسایننس مرکز دپیاوړ تیا...

دتدویر له پاره د کنفرانس‌یو سالون د کار دفتر او اته غړی به ولری . د حوزی پوازیتی وظیفه به د خپلی حوزی مربوط دسایننسی او ریاضی امور و خبرنه وی او همدا رنگه د ، سایننس دمرکز سره به‌دارتباط دیو عامل به شان همه سامان او مواد چی د سایننس دمرکز لهخوا حوزوته لیږ دول کیږی دحوزو مربوطه ښوو نځیو او ولایاتو ته توزیع کړی او هم‌به دلابراتواری سامانونواو مرادو دتر میم کارو نه سر ته‌ورسوی، خرنگه چی معارف به چیکتیا سره وده کړی د عنومو دننی برزسی به خاطر به را تو نگی کی د معارف دودی سره‌موجوت به نظر کی دی چی هر ولایت خلور تنه د کیمیا، بیو لوژی، ریاضی اوفزیك سوپروایزران

(دنیم مخ پاتی)

دسایننس مرکز دپیاوړ تیا...

دتدویر له پاره د کنفرانس‌یو سالون د کار دفتر او اته غړی به ولری . د حوزی پوازیتی وظیفه به د خپلی حوزی مربوط دسایننسی او ریاضی امور و خبرنه وی او همدا رنگه د ، سایننس دمرکز سره به‌دارتباط دیو عامل به شان همه سامان او مواد چی د سایننس دمرکز لهخوا حوزوته لیږ دول کیږی دحوزو مربوطه ښوو نځیو او ولایاتو ته توزیع کړی او هم‌به دلابراتواری سامانونواو مرادو دتر میم کارو نه سر ته‌ورسوی، خرنگه چی معارف به چیکتیا سره وده کړی د عنومو دننی برزسی به خاطر به را تو نگی کی د معارف دودی سره‌موجوت به نظر کی دی چی هر ولایت خلور تنه د کیمیا، بیو لوژی، ریاضی اوفزیك سوپروایزران

دوباړ زباړه

دچکوسلواکیاد کارگری طبقی ځوانان

(دوهمه برخه)

تا سیس شی . دد فوکور ـ سونو دلو ستلو سره دوه کاله ښوو نځی لو ستـل ضروری دی چه په دی پول دعمومی دنه کړو دوره لسو کالو نه رسیږی . کار گران ددوو او دریو کالو زده کړی نه وروسته د خپل کار په ساحه کی دمهارت د خاوندان کیږی او خلور کلنی کور ـ سو نه دمنځنیو ښوو نځیو د سویی سره برابردی او په دی وسیله کار گر ان کو لای شی د مسلکه حازواو منتظمی دنه وروسته د خپل کار په ساحه کی دمهارت د خاوندان کیږی او خلور کلنی کور ـ سو نه دمنځنیو ښوو نځیو د سویی سره برابردی او په دی وسیله کار گر ان کو لای شی د مسلکه حازواو منتظمی تدریس کیږی .

په چکو سلوا کیا کـی دکار گر ی طبقی لپاره به سل گو نو پیلا بیـل کارونه اوضعفاو نه شته چی په هاي اقتصاد کی ستـر نقش لری . مسلکی زده کړی باید دغو نو لو بر خو تـه وقف شی او موجوده اړتیاـ وی به نظر کی ونیسی .

هغه پر مخکنگ چی د چکو ـ سلواکیا د ښوو نی اوروزنی دچارو په بر خه کی منځ ته راغلی عیا لغـه‌نه‌ده یالکـی ویلای شو چی د خو نسلو نو خوبونه او عیلی اوس تـر سره کیدو نکی دی .دافغا ـ لیستونه د هغو او ږدو مودو مبارزو او زیار زحمت منطقی نتیجه‌ده چی دچکو سلواکیا دگو ند او حکو مت‌او انقلابی کار گری اتحاد یو له خـوا په دی بر خه کی شو پدی. (پای)

(بقیه ص۳)

امسال ازحجاج افغانی...

حا ضر شده تا اطفال‌راکه‌من شان از یك الی چهار سا ل باشد بدون پر داخت کرا یه انتقال دهد. ولی از طریق‌فضا کرایه اطفال مطابق لایحـه بین المللی اخذ می شود .

علاوه برآن بخاطر ا یجاد تسهیلات لازم برای اتا ث ، در صور ت ضرور ت می‌شود که شو هر و یا یك نفر محرم شرعی او را در سفر همراه هی گند .

(ختم)

http://rahparcham1.org

حقیقت انقلاب ثور

ارگان نشراتی وزارت اطلاعات و کلتور جمهوری دموکراتیک افغانستان

(۲۶) رجب‌المرجب ۱۴۰۰ هـ ق قیمت یك شماره دو افغانی

دبیرك کارمل انقلابی هیلی دمیوندولسوالی زیارایستونکوته ورسول شوی

کندهار ـ دافغانستان دخلکو د هوسایني او نیکمرغی له پاره دافغانستان دخلك دمدو کراتیك ګوند د مرکزی کمیټی غړی، د انقلابی شورا غړی اود مخا براتو ز یر اسلم و طنجار د کند هار ولایت دمیوند و لسوالی کارمل انقلابی هیلی و ړ مه ورځ دافغانستان د خلك دمدو کراتیك ګوند د مرکزی کمیټی دعمومی‌منشی دافغانستان دمدو کراتیك جمهوریت دانقلابی شورا درئیس او صدراعظم بیرك خلکوته و رسولی.

دمخا براتو وزیر به داسی حال کی چی د کند هارولایت والی، دقول ار دو قو ماندان حاضرود کند هار و لا یت دمیوند ولسوالی دروحانیونو سپین ږیرو اوزیارایستو نکو خلکو یه غونډه کی ګډ و ن وکړ دافغانستان دمدو کراتیك جمهوریت دا ساسی اصولو دحیاتی ار زښتو نو داهمیت یه باره کی یې‌اوږدی خرګندونی و کړی.

ور بسی خوتنو روحانیونو دنورو یه نما ینه ګی خبری وکړی، دانقلاب ضد قوتو نو دکرغړنو عملو نو د غند لو یه ترڅ کی‌یې د ملی نوامیسو د دفاع اودلسو ر دبر لمین انقلاب دار زښتو نو ددفاع یه لاره کی دمخا براتو وزیر ته دهر ډول خد مت کولو ته وعده ور کړه.

(ب)

حسن نیت افغانستان

پیشنهادهای افغانستان چهرهٔ واقعی متجاوزان وتوسعه طلبان رانمایان ساخت

کابل ـ روز نامه ثان دا ن ازګان مرکزی حزب کمونست جمهوری سوسیالیستی‌وینام در تیصره‌یی تحت عنوان«حسن نیت افغانستان» پس از نشر متن کامل اعلامیه مبورخ ۲۴ ثور حکومت جمهوری دموکراتیك افغانستان مینګارد: این پیشنهاد های جمهوری دمو ـ کراتیك افغانستان مطابق‌به اهداف درست‌وبایدار سیاست مثبت وفعال عدم انسلاك،ضد امپریالیستی، ضد استعمار ی وضد ارتجاع بین المللی نه تنها بمنظور صلح وثبات در جنوب غرب وسراسر آسیا میباشد بلکه همچنا ن سهم بسیار مهمی در کاهشی نشنجات اوضاع بین المللی دارد.

روز نامه ضمن تذکر از استقبال‌گرمی که‌بشریت‌مترقی ازین پیشنهاد های جمهور ی دموکراتیك افغانستان کرد ه می افزاید: ازطریق این‌پیشنهاد هاوعکس العمل های واشنگتن وپیکنگ در مقابل آن مبرد م اکنون بوضوح میدانند که چه کسانی دارای حسن نیت بوده دوستان ودشمنان صلح‌وترقی اجتماعی چه کسانی اند.

نان دان‌علاوه میکندواشنگتن وبیکنگ با ضدیت با این ارتباط با کشور های همسایه وجود ندارد که از طریق مذا کرات مسالمت‌آمیز حل‌نگردد، ضرورت وجود قطعات‌محدود نظامی اتحاد شوروی در افغا ـ نستان نیز از بین خوا هد رفت.

وهر زمانیکه تهدید به تجاوز از خارج علیه جمهوری دمو ـ کراتیك افغانستان رفع گردد

(ب)

(داود م مخ پاتی)

دعلم‌اوفرهنګ‌دښمنانو دکابل د...

ځینو ټولګیو د فضا دګډوډو له امله د سوریا د لیسه‌یی ځلور جګوییست تنه زده کوونکی او ښوونکی مسموم شول.

دعلی آباد روغتون یو خبر ځای وویل د سوریا د لیسی پوډرش تنه مسموم شوی کسان له سملاسی درمل نه ورسوته له روغتون نه وایستل شول او پاتی یی تر تداوی او معالجی لاندی د ی. خبر ځای د مسموم شوو روغتیایی‌حالت د داد وړ وباله وی ویل له دی پاوه به هغوی ته کوم خطرپیښی نه شی.

(ب)

د سوریا د لیسی دوی شاګردانی دعلی آباد په روغتون‌کی تر تداوی لاندی دی .

(د باختر عکاسی)

په تخار کی دلیك لوست ۲۲ کورسونه پرانستل شویدی

تالقان ـ دښوونی اوروزنی او په هیواد کی دسواد دتمیمولو په ساحه‌کی زموږ دانقلابی دولت دکړ نلا ر ی په پیروی،په دوو ورو ستیو اوونیو کی دتخار و لایت‌په مربوطاتو کی دلیك لو ست دزده کړی دوه و پښتو کورسونه پرانستل شویدی .

دهغه ولایت له بیسو ادی سره د مبارزی هد ږ ته تالقانو کی دباختر آژا نس خبریال ته دغه مطلب دخرګندولو په ترڅ‌کی وویل په‌دغو کورسونو کی څلور سوه او دیرش تنه ښځی ا و نارینه شامل شوی اود لیك لوست پدزده‌کړه یی پیل کړیدی.

ده زیاته کړه دغه سو کور سونو تدریس د تخا ر ولایت دښو ونی او ر و زنی دمدیریت لسو تنو ښوو نکو پخپله خوښه په غاړه‌اخیستی دی .

(ب)

تګ او راتګ

کابل ـ دافغانستان دخواتانو دمدو کراتیك سازمان د سرغندو یا نو یوه ډله دسرغندویوه بین ـ المللی جشن کی د ګډو ن دباره جی ټاکل شو یدهٔ دشوروی اتحاد داو کرایین دراتګ په ښار کی و شی پرون هغه هیواد ته لاړه.

دافغا نستان دخواتانو د دمو ـ کراتیك سازمان دمبر غندویو دمرکزی شورا مسؤول محمد یوسف ددغی ډلی مشر دی.

دافغانی انلانو یوه ا ته کسیزه ډله دبلغا ربادالمپیك دملی کمیټی په‌بلنه دیو لمپر ثمریتونو سرته ر سولو اود مسکو په‌المپیاکی دګډون‌دپاره دتیاری نیو لو به مقصدپرون صوفیی ته لاړه.

ددغی ډلی مشر دالمپیك دملی کمیټی رئیس اودورزش دعالی ریا ست مر سنیال انجنیر نصیر دی او ا ستاد پهلوان نظام هم دتر ښر به توګه یکی غړ پتوب لر ی.

(ب)

دپاو رلیك‌وړاندی کول

کابل ـ په بود ا پست کی دافغا نستان دمدو کرا تیك جمهوریت لوی سفیر جیلانی باختری ره دی و رو ستیو وګټو کی له معموارتشریفا تو سره سم د مجا ر ستان‌دخلکو دجمهوریت دجمهوری ریاست دشورارئیس پال‌لوشو ننشی‌ته خپل باور لیك ورا نـد ی کړیدی.

(ب)

نارضایی عمیق ازاقدامات‌ضدمردمی کارتر

کابل ـ پیشنهاد کا رتر رئیس جمهور امریکا بخاطر تحمیل مالیات اضافی بر مواد نفتی در کانګرس آنکشور با شکست مواجه شد اقدامات‌ضد مردمی رئیس جمهور کار تر باعث شد تا مجلسی سنا و مجلس نمایندگان امریکا آنرا وینو نماید.

کارتر ضمن اینکه تصمیم کانګرس را رد نموده طبق گفتارش تاس گفته است که بلند بردن قیمت‌مواد نفتی به کاهش مصارف نفت درآنکشور کمک خواهد کرد.

بخاطر نادیده گرفته شد ن تصمیم کانګرس وافکار عامه امریکا توسط‌قصرسفید مجلس سنا ومجلس نمایندگان امر ـ یکا با اکثریت آرا تصمیم کارتر را رد نمودند.

نقطه قابل ملاحظه در پس مورد اینست که در بیست و هشت سال اخیراین اولین‌بار است که یك کانګرس تحت کنترول حکومت دموکرات ها از وفادار ماندن به رئیس جمهور دموکرات خود دا ری مینماید وویتوی ویراردمیکند.

مبصرین خاطرنشان میسا ـ زند که این وضع بازتاب‌بارز ضابی عمیق قانون دانهای امریکا از فعالیت های رئیس جمهور وحکومت وی میباشد.

(ب)

دسره‌صلیب دبین المللی کمیټی دسرستی ددرملو ویش

کابل ـ دسره صلیب‌دبین‌ـ المللی کمیټی دسرستی ددرملو دویشلو په‌لړکی‌برون او وړمه ورځ دنبار په ملکی روغتونونو باندی نه سوه شیر شیبنه کیلو او خلور سوه اګرامددرمل وویشل شول.

دافغانی سری میاشتنی د. ټولنی دعامه ارتباط داطلاعاتو اداری وویل دسرستی ددرملو ویش دعامی روغتیا دوزار ت دمعالجوی طب درئیس دسره صلیب دبین المللی کمیټی د نمایندګانو او دافغانی سر ی میاشتنی دنمایندګانو تر نظر لاندی دوزیر اکبر خان‌دماشوم وروغتیایی‌موسسی په‌روغتونو، دجمهوریت په روغتون، دابن سینا په عاجل روغتون، په صدری کلینیک او دعلی آباد په روغتون باندی وویشل شول.

دسره صلیب دبین المللی کمیټی هیات له څه مو دی را پدی خوا له افغانی سر ی میاشتنی سره بشری همکاری کوی.

(ب)

(دلومړی مخ پاتی)

دخلکو په‌ناموس‌اوشرف ...

سندونو په اتکاء د قا نو ن‌له احکامو سره سم صادر ی شوی په اعدام محکوم‌شویدی.

دفضا حکم د افغا نستا ن د دموکراتیك جمهو ر یت داساسی اصولو د۵۸ ما د ی دوروستی حکم په ر عا یت دهغوی په باره کی تطبیق شویدی.

خبر خای زیا ته کړه چی: دکلکانو او سپیدو نګی دعبدالر حیم زوی عبدا لمجید چی په کلکانی مشهور دی‌اود لسو کالو را به دی خوا یی دلاری بری کو ونکی او لا ره وهونکی په توګه یی په‌هیواد کی دنا آرامی او بی ا منیتی موجبات را منځ‌ته کړی وواو په خپلو تر و رستی ا و جنایتکا رانه عملو نو سر ه دیر له پسی وژنو سبب‌شوی او به سلکو نو تنه یی‌کوره او اواره کړی دی.داختصاصی انقلابی محکمی د فیصلی په اساس دجرم دثابات دمدارکو او شواهدو په اتکا اودد مو ـ کرا تیك عدالت د ورا ینوبه نظر کی نیو لو سره به اعدام محکوم شوی دی.

دغه حکم دافغا نستا ن دمدو کرا تیك جمهو ریت داساسی اصولو د ۵۸ ما دی دورو ستی فقری په ر عا یت سره تطبیق شوی دی.

(ب)

(بقیه ص اول)

چین خواهان ادامه...

غیر رسمی، اما صمیمی و دوستانه بوده وآنها طی این ملاقات در مورد اوضاع منطقه ونتایج سفر هوانګ کوفنګ صدراعظم چین که درین‌اواخر از جاپان دیدار نموده مذاکره کرده اند.

هوانګ هوا همچنین با آغا شاهی وزیر خارجه با ـ کستان نیز ملاقات کرد ه است.

طبق راپور های منابع باخبر طی این ملاقات هوانګ هوا باشیا الحق که در اسلام آباد صورت گرفت هوانګ‌هوا از زعیران پاکستانی خواسته است که به مداخلات مسلحانه علیه جمهوریت دموکراتیك افغانستان که از قلمرو با ـ کستان براه انداخته میشود، ادامه دهند.

(ب)

ضروری معلومات ، معلومات ضروری

تلویزیون

۶-۰۰ دلویزیون آدم اودخیرونی معرفی

۶-۳ موسیقی

۶-۷ دماشوم خبرونه له فلم سره.

۶-۳۰ موسیقی .

۶-۴۰ یوهنه د خلکو دباره

۷-۰۰ دری خبرونه او تبصره .

۷-۱۵ داکومنتری فلم

۷-۲۵موسیقی .

۸-۰۰ پښتو خبرونه .

۸-۱۵ موسیقی

۸-۳۰ ادبی خبرونه

ملی سرود اوختم .

دواخانه ونوکریوال

شعبه نمبر اول دابن سینا درملګی ۴۱۲۶۲

شعبه نمبر دوم ۲۴۵۵۴ متصل کلینیك دندان .

شعبه نمبر سوم ۲۲۸۶۰ سینماپامیر.

شعبه نمبرجام ۲۰۰۷۱ وزیر اکبرخان.

شعبه نمبر پنجم ۲۳۰۰۷ متصل موسسه نوبرکلوز.

شعبه نمبرششم۲۱۲۴۹ملالی‌زیرتنون

شعبه نمبر هفتم ۰۰۰ خیرخانه مینه

شعبه نمبرهشتم۴۱۱۴۸ پوهنتون‌کابل

شعبه نمبر نهم ۰۰۰ سید نور محمد شاه‌مینه

شعبه نمبر دهم ۰۰۰ سالنګ وای .

شعبه نمبر یازدهم ۰۰۰ کارته پروان در ملتونهای شخصی

ارسلان ۲۱۴۸۳ پل محمودخان

سلطانی ـ گلخانه جار دهی

آمو ـ مکروریان

سید ـ بی‌بی مهرو

عزیز ۲۲۱۴۴ شهر نو

مبشری ـ چهال مینه

اوکال ۲۲۳۵۴ ده افغانان

جنریك ۴۰۶۶۹ میرویس میدان

عمر ۲۲۹۴۹ میوند وای

حیدری ۳۰۹۳۸ جاده منډوی

سناتوریم

بارق : هندی سنباسی

ده ونیم ۲ ـجارلیم و ۷

اوریانا : هندی امیر غضب

ده و نیم یك و نیم ،جار ونیم و۷

کابل تلداری : پښتوقیدی ۷-۲

میوند : پښتو تندر ۲- جار و نیم ـ۷

آریوب : هندی امتحان ۲-۵ ـ۷ و نیم

یامیر : ایتالوی ، آینار نیاکارا ۱½-۴½ ـ۷

ملی : هندی چار ستم ۱½-۴½ ـ۷

میرویس : پښتو دیوی شپی ناوی ۲- ۴½ ـ ۷

زینب :امریکایی‌تاروس فرزنداتیلا ۱½-۱ ـ ۶½

بریکوتو : هندی رفوچکر ۱۰- ۱ـ ۹ و نیم

افغان تلداری : سلما و بهرام اوقات نمایش پنج عصر .

پزواز طیارات

پرواز داخلی :

ساعت ۷، کابل ،خوست، کابل

ساعت ۷ هرات ،جلغیران ،کابل

ساعت ۱۰ نیم طیاره‌یك چیل،کابل خوست، کابل دو پرواز

پرواز خارجی :

ساعت ۹ ونیم‌از کابل جانب دهلی

تلیفونهای ضروری

دجمهوریت روغتون ۲۰۸۸۱

دوزیر اکبرخان روغتون ۲۶۷۵۱

دعلی آباد روغتون ۴۰۲۴۴

دمامدوم درغلیا موسسه ۲۲۸۴۱

دهیکو سفالوریم ۴۲۷۴۱

نوګریوال بانك خون ۲۰۲۸۵

دمیر مو روغتون ۲۰۲۵۸ـ ۲۰۲۴۲

ملالی زیرتنون نوګریوال ۲۰۲۵۸

قوماندانی امنیه ولایت کابل ۲۰۱۰۰ـ ۰۰

آمریت جنایی ولایت کابل ۲۲۹۰۰

نوګریوال ترماتغانی خارنغری ولایت کابل ۲۰۷۰۰

آمریت امنیه ولایت کابل ۲۰۱۲۱

نوګریوال ترماتغانی (۱۳)ـ ۲۰۱۲۳

شکایت وزارت مخابرات ۲۹ـ ۲۲۱۱۱ ـ ۲۲۲۲۲

تیلفون مخابره ولایتی صفر (۰)

ریاست باختر آژانس ۲۰۴۱۱

موجیورد رادیو تلو یزیون ۲۰۲۴۱ـ۵

۱½ـ ۳ـ۴½ـ ۷

۸-۳۰ تلویزیونی سر بال

۷-۴۵ موسیقی او اعلانونه

هیات تحریر : صدیق مجروح مدیرمسؤول، عظیم سلامت معاون، عزیز یوسفی سکرتر تحریر مسؤول ● محررین : ضیاء عادی، عبدالرازق فانی، آصف نگهت ● تلفونها : مدیرمسؤول ۲۶۴۵۸ ● خبرنگاران ۲۶۹۴۱ ● شکایات ۲۶۸۵۹ ● مطبعه دولتی

http://rahbarchaos.org

حقیقت انقلاب ثور

ارگان نشراتی مرکزی شورای جمهوری دموکراتیک افغانستان

سه شنبه ۲۰ جوزا ۱۳۵۹هـ.ش — دوره دوم شماره (۱۳۵)

دعلم او فرهنګ د دښمنانو ناوړه هلې ځلې

له ټولو بر مخته یې هیوادوسره دزړه استعمار او امپریالیزم ددښمنی له تیښوخخه یوه تښه دا هم ده چې په خپلو مستعمرو او لاس لاندی هیوادو کی دزیار ایستونکو خلکو بچی او اولادونه دعلم او پوهی له زده کړی خخه لری ساتی او نه غواړی چې ددغو هیوادو دزیارایستونکو خلکو بچی او اولادو نه دعلم او پوهی زیوه په لاس کی واخلی .

دتوره بریالی انقلاب پخخه دمخه به افغانستان کی حاکمو طبقو او دزړه استعمارنمایندو ګانو نادر ، داود هم نه غوښتل چې دافغانستان د زیار ایستونکو خلکو بچیا ن دعلم او پوهی به ګانه سیدا لشی او دخپلو امپریا لیستی بادارانو په اشاره او د خپلوطبقاتی ګټو له مخی یی په افغانستان کی دعلم او پو هی مخه نیوله او زموږ په هیوادکی یی په سلو کی له نوی خخه زیات کسان همدا شان له زده کړو خخه بی برخی پا تی کړل .

خو کله چې دافغانستا ن د خلک دمو کراتیک گو ند دطبقاتی مبا رزی مشال بل کړ ، او په هیواد کی دټولو تورو تیارو دور ګولو او رڼا راوستلو لپاره طبقاتی مبا رزه پیل کړه ، نو دعلم اوفرهنګ دښمنانو ، نیمو او «کیتو» د ارتجاع نمایند ګانو تندی تریوشول او هغه وخت یی هم دافغانستان د خلک دموکراتیک ګوند دانقلابی مبارزو په خلاف ناری سوری جوړی کړی .خو څرنګه چې دافغانستا ن دخلک دمو کراتیک گو ند دفعالیت او کړنو پایه اوښتې دتیوری او عمل وحدت ژاوړی او دخپلو انقلابی وظیفو او انقلابی عملونو داجرا لپاره یی ټل دعلمی نړی لید په اساس دانقلابی تیوری اوپراتیک ترمنځ دوحدت دپالکتیکی ارتباط ساتلی ، نو په همدغه اساس یی وکړای شول چې په افغانستان کی دټولو ارتجا عی قوتونو دمغا بلی سره سره ، دنور انقلاب بریالی کړی او دلوړی خل لپاره یی دافغانستان دموکراتیک جمهوریت دښسټ پړه کیښوده .

له دغی نیتی خخه وروسته دنور بریالی انقلاب او د افغانستان دخلک دمو کراتیک ګوند ټول طبقاتی دښمنان اود نړیوال امپریالیزم سر سپارلی نمایندګان او ایجنټان کله په ګوند کی دننه لکه دامریکا دمرکزی استخباراتو دجاسوسی دسازمان دسی،آی،ای دنمایندهامین په وجود کی او کله له ګوند خخه بهر ،دسیمی دارتجاع سره دامریکا د امپریالیزم په مشری او دچینډلوی غو ښتونکو شوونستانو په ملګر تیا خانو نه ښکا ره کوی او زموږ د هیواد او دنور دپرتمین انقلاب دګټو پهخلا ف دوران کاری ، دهشت اچولو او دویری پیدا کولو په ناوړه اعمالو لاس پوری کوی . دغه دعلم او فر هنګ دښمنان دتوری ارتجاع استازی او د امپر یا لیز م نو کران او جیره خو ړو نکی کله ناکله په نو یم ښود نځی کی په داسی ناوړه عمل لاس پوری کوی چې انسا نیت پری شرمیږی ، او نه یوا ژی دافغانستان ټولزیارایستونکی خلک بلکی دنړی ټول سو له خو ښود نګی خلک پری لعنت وایی ، لکه چې دعلم ، پوهی اودفرهنګ دغو تورو ارتجاعی دښمنانو وړمه ورخ او برون دسوریا دلیسی او د بی بی مپر ولوړمرنی ښوونځی دځینو ټولګیو آرامه فضا ګډړه کړه او خوتنه پاکی او سپیخلی زده کوونکی یی مسمومی کړ ی خو موږ مخکی وویل چې دغه وران کاری دعلم ،پوهی اوفرهنګ دښمنان ، دامپریالیزم او توری ارتجاع نمایند ګانی او نه غواړی چې دافغانستان دز یار ایستونکو خلکو بچی او اولادونه په آرامه فضا کی خپلو زده کړو نه دوام ورکړی نو له دی امله په دغه شان له شرمه ډکو عملونو لاس پو ری کوی . خو د هیواد ټولو زیار ایستونکو نه معلومه ده چې دانقلاب ضد عناصرو دغه بی خایه هلی خلی ورو ستی هلی خلی دی او ډیر زر به دافغا نستان دمو کرا تیک جمهو ری حکو مت چې د خپلو خلکو ملاتر ور سره ملګری دی دافغانستان دخلک دموکراتیک ګوند په لار ښوونه دغه وارتجاعی عناصرو بوره غم وخوری او دافغانستان ټو ل زیار ایستو نکی خلک به دغو انقلابی ضد ډلو ټیلو او دامپریالیزم دلاس بوځو له شر خخه داسی خلاص کړی لکه څرنګه یی چې دبادارانو لاس زموږ له هیواد خخه لنډ شوی او دلته یی ګنی ختمی شو ی دی .

شاګردان شوروی به شاګردان افغانی هدیه فرستادند

کابل- بیست وپنج هزر از کتابچه ودوصندوق لوازم درسی را شاگردان مکاتب اتحاد جماهیر شوروی سو سیا لیستی ازطریق انجمن دوستی و روابط فرهنگی اتحادشوروی باکشور های خارج بهشاگردان

(ص۸)

تکرار جنایت در لیسه سوریا :
این جنایات را کی مرتکب میشود ؟
مادری گفت :
آنانیکه وجدان وشرف ندارند

کابل- اجیران ارتجاع سیاه، گماشتگان امپریالیزم ودشمنان صلح وآرامش خلق توده ها دست از تلاشهای جنون آمیز روحیا نه برنداشته قبل از ظهر دیروز بازهم فضای لیسه سوریا را بایخش گاز سمی مسموم ساختند.

بلا فاصله شاگردان که از این عمل جنایتکاران زیان دیده بودند به شفاخا نه های ابن سینا وعلی آباد انتقال یافته تحت تداوی قرار داده شدند.

دکتوران معالج این شفاخانه ها که یکجا با دیگر پرسونیل مصروف تداوی شاگردان بودند به خبرنگار آژانس باختر گفتند که : وضع صحی تمام شاگردان قابل تشویش نبوده تداوی آنها اطمینان بخشی است .

یك منبع شفاخانه علی آباد گفت: چهل نفر از شاگردان لیسه سوریا را صبح دیروز به شفاخانه انتقال دادند که فعلا همه نجات یافته تحت تداوی میباشند.

همچنان هژده نفر از شاگردان لیسه سوریا در شفاخانه ابن سینا تحت تداوی قرار داشت که وضع صحی آنها نیز بهبودی حاصل نموده ویکی پی دیگر از شفاخانه مرخص میشوند.

نامه نگار آژانس با ختر که از این شفاخانه ها دیدن نموده مینویسد:

با اینکه وضع شاگردان بکلی خوب بود تا آرامی های خانواده هایی که فرزندانشان در مکتب مصروف تحصیل اند جگر خراش ودرد انگیز بود، عده یی ازمادران وپدران، نواسه هران وبرادران به عقب دروازه های شفاخانه با چشمان اشک آلود اسم عزیزان شانرا می پرسیدند که آیا در همین شفاخانه تحت تداوی میباشند یا درشفاخانه دیگر .

به همین ارتباط باآنان قرار ون ویا اظهار نفرت بر عاملین جنین عمل ننگین و دوراز وجدان مردوران ارتجاع وامپریالیزم از مادری پرسیدم که چه فکر میکنید این نا آرامی راکی خلق نموده آیا غضب وبغض گفت : آنها یکه وجدان وشرف ندارند میخواهند زندگی صبح آمیز مرد م را نا آرام سازند به چنین عمل دست زده وغیره .

(ب)

مسموم شد گان لیسه سوریا در شفاخانه علی آباد.
(عکاسی باختر)

مردم سرسپردگان میهن و انقلاب اند

یوعضو گلداد عضو کمیته مرکزی حزب دموکراتیک خلق افغانستان، عضو دوراى انقلابی ووزیر تحصیلات عالی ومسلکی دیروز در حالیکه والی غور حاضر بود در سالن آتولایت با موسفیدان قبرا غلمین وآهنگران عربیوط جغجران مرکز ولایت غور ملاقات نمود.

در ین موقع یوعضو گلداد مداخلات بی شرمانه امپریالیزم امریکا وهمدستان خاین آزادر خاك مقدس ما تقبیح کرده اتحاد وهمبستگی کامل مردم شریف آن ولایت را در راه سرکوفتن افغا نستان عزیز آرزو کرد.

بعدا چند تن از موسفیدان طی سخنرانی هایی بوزیر تحصیلات عالی ومسلکی اطمینان دادند که مانا احرین رمق حیات از انقلاب ودستاوردهای آن تحت رهبری حزب دموکراتیک خلق افغانستان دفاع میکنیم ودشمنان انقلاب را نیست ونا بود میسازیم.

* * *

یوهمدوی داکتر راز محمد یکدین عضو کمیته مرکزی حزب دموکراتیک خلق افغانستان ، عضو شورای انقلابی ووزیر آب و برق دیروز ضمن ملاقات باموسفیدان وروحانیون دره شهیدان ودره نیولا دی مربوط مرکز ولایت بامیان در سالون آتولایت بیرامون ارزش شیای اصول اساسی جمهوری دموکراتیک افغانستان واقدامات دولت انقلابی مادر مرحله نوین تکامل انقلاب ثور تشریح بحث داد.

در مقابل یکتن از حضار به نمایندگی از دیگران پسی از آنکه اعمال شنیع دشمنان انقلاب شکوهمند ثور را علیه دولت انقلابی ما بشدت محکوم ساخت ضمن پشتیبانی از مرحله نوین تکامل انقلاب ثور خدمتگذاری صادقانه خود را به دولت ملی ومترقی ما تایای جان وعده دادند .

* * *

مشران وموسفیدان اقوام مختلف شهر گردیز، ولسوالی جاجی واقوام هنگل دیروز و پریروز باگردهمایی در صحن شاروالی شهر گردیز در مرکز ولایت یکتیا با متانت ودلیری از مرحله نوین تکامل انقلاب ثور ابراز پشتیبانی نمودند.

آنها به فیض محمد عضو کمیته مرکزی حزب دموکراتیک خلق افغانستان عضو شورای انقلابی ووزیر امور سرحدات

(ص۷)

دوکتور اناهیتا راتب زادوزیر تعلیم وتربیه و رئیس انجمن دوستی افغان وشوروی هنگامیکه سند مربوط به کمك لوازم درسی را از سفیرکبیر اتحاد شوروی مقیم کابل تسلیم می شود .
(عکاسی باختر)

امریکا د.ا.د.ج انقلابی ضد باندیستانو ته پوځی تجهیزات برابر وی

کابل- انکوبرر فلا د تفتیه ورخپاڼی خبر ور کړ ی د ی جی دامریکا دمرکزی استخباراتو اداره سی،آی،ای دافغا نستان دډیمو کراتیک جمهوریت په خاوره کی دباندیستانو دډلو لپاره په فعاله توګه وسله اونور جنګی مواد برابر وی .

ورخپاڼه ایکی سی آی ای له خو میاشتو راهیدی خواورو باورونکی وسلی اونور پوځی تجهیزات چی به امریکا کی نوی جوړشوی دنړی له مارکیتونو خخه بلورلی دی او هغه یی به پټه افغا نستان ته لیږلی دی.

(ص۷)

تهداب ګذاری مسجد

میمنه ـ سنګ تهداب یک مسجد درناحیه جهارم شاروالی میمنه مرکز ولایت فاریاب اخیراً ګذاشته شد .

شاروال میمنه گفت: این مسجد که در ساحه نیم جریب زمین به مصرف وهمکاری مردم متدین آنجا ساخته میشود گنجایش پنصد و بیست نماز گزار را خواهد داشت.

(ب)

پشتیبانی از مصوبه های دومین پلینوم کمیته مرکزی ح.د.خ افغانستان

لشکر گاه فعالین وکادر های حزبی مرکز ولایت هلمند روز ۱۷ جوزا با تشکیل جلسه یی که درآن عبدالرشید آرین عضو کمیته مرکزی حزب دموکراتیک خلق افغانستان، عضو شورای انقلابی، وزیر عدلیه و لوی څارنوال پیوست اشتراك داشت از مصوبات سازنده و تاریخی دومین پلینوم کمیته مرکزی حزب دموکراتیک خلق افغانستان پشتیبانی کردند.

درین جلسه که در مرکز کانتونی هلمند در شهر لشکر گاه دایر گردیده بود عبدالرشید آرین بیانیه مبسوطی درباره مصوبات ارزشمند و تاریخی دومین پلینوم کمیته مرکزی حزب دموکراتیک خلق افغانستان اصدار کرده آن اشتراك کنندگان جلسه خواست که باروحیه انقلابی وظایف و مسؤولیت عملی شانرا در امر تطبیق آن مصوبات درك نموده درین راه مساعی خستگی نا پذیرین و مبارزه بی امان شانرا انجام دهند .

در مقابل چند تن از اعضای کوبراتیف ها با ایراد سخنرانی ها سر سپردگی شانرا به حزب و دولت جمهوری دموکراتیک

(ص۸)

حزب دموکراتیک خلق افغانستان، عضو شورای انقلابی، وزیر عدلیه و لوی څارنوال پیوست اشتراك داشت از مصوبات سازنده و تاریخی دومین پلینوم کمیته مرکزی حزب دموکراتیک خلق افغانستان پشتیبانی کردند.

درین جلسه که در مرکز کانتونی هلمند در شهر لشکر گاه دایر گردیده بود عبدالرشید آرین بیانیه مبسوطی درباره مصوبات ارزشمند و تاریخی دومین پلینوم کمیته مرکزی حزب دموکراتیک خلق افغانستان اصدار کرده آن اشتراك کنندگان جلسه خواست که باروحیه انقلابی وظایف و مسؤولیت عملی شانرا در امر تطبیق آن مصوبات درك نموده درین راه مساعی خستگی نا پذیرین و مبارزه بی امان شانرا انجام دهند .

در مقابل چند تن از اعضای کوبراتیف ها با ایراد سخنرانی ها سر سپردگی شانرا به حزب و دولت جمهوری دموکراتیک

قاطعانه شانرا در زمینه ابراز داشتند .

جلسه با صدور قطعنامه یی مبنی بر تائید و پشتیبانی از مصوبات دومین پلینوم کمیته مرکزی حزب دموکراتیک خلق افغانستان انجام پذیرفت.

یك خبر د یگر حاکیست که وزیر عدلیه روز ۱۷ جوزا در اجتماعی شرکت ورزید که از طرف اعضای سازمان های حزبی وکوبراتیفهای زراعتی ولایت هلمند بخاطر استفاده از اصول اساسی جمهوری دموکراتیک افغانستان برگزار شده بود .

درین اجتماع وزیر عدلیه ولوی څارنوال مطالبی دربارهٔ ارزشهای انقلاب شکوهمند ثور وبخصوص مرحله تکاملی آن ایراد کرد .

بعداً چند تن از اعضای کوبراتیف ها با ایراد سخنرانی ها سر سپردگی شانرا به حزب و دولت جمهوری دموکراتیک

(ص۸)

آیا مسموم ساختن کودکان بیگناه عمل ضد اسلامی نیست ؟

آشوبگران برای خوشخدمتی به اربابان دست به هر جنایتی میزنند

کابل- مبصر آژانس باختر به ارتباط خبر نا صاف آور ودور از عا طفه انسا نی مسموم ساختن شما گردا ن مکا تب که خبر شی نشر گرد یده مینویسد :

وطنداران شرا فتمند ما باز هم از رادیو و تلو یزیو ن اطلاع یا فتند که دشمنا ن صو گند خورد ۀ آرا مش و آزادی شان، اجیران و غلام ـ بچگان از تجاع وامپریا لیزم، آنها نیکه بنام های دین و مذهب ونام مقد س الله اکبر طبق پلان ودسیسه شبکه های جهنمی امپریا لیستی به آشوب ود هشت آفکنی دست می زنند. بخا طر مقا صد پلید و شوم شان حتی به متعلمان مکتب ، کود کسا ن دبستان علم ودا نش ،جگر گو شه های ما دران وپدران آرزو مند که تو تهالان فردای زند گی این مرزو بوم اند تیز و حم و عاطفه نگسر ده جهت ایجاد فتنا ی و حدت وبرو ریت به مسموم نمودن آنها دست زدند که هیچ انسا نی شرا فتمند وپا ریدان به چنین عملی دست نزد ه ونخوا هد زد .

(ص۷)

http://rahparcham1.org

نگاهی به مسایل داخلی ... کمونیوم سائوته یوه دننه

عبداله نا یبی

دگماتیسم وسکتاریسم

(بخش دوم)

خصو صیات ملی ،فر هنگی، قومی ، ژبا نی و روانی هر منطقه خلافانه ئکار بندند نه اینکه با ترکیب ا لنفا طی (ا لکتیک) اند یشه ها و شعار های عمو می و په دن اشنا یی پارو نه مجسو س رخداد ها و نضج پرو سه خود ا لگیخته انقلابی که در گوشه های مختلفه سر زمین چنه ملیتی و نا همگو ن (ولی پکپار چه) ما اشکا ل متنوع گر فته و حتی ، بسته به سطح تکامل ما دی،معنوی هر منطقه ، در مرا حل متفاو ت تکا ملی انقلا بمملی دمو کرا تیک قرار میگیر د ، دریی کار بست کور کورا نه ونکرار د ستور العمل های زما ن خورده با شند.

سکتاریسم :

سکتار یسم بیو نه ها ی گسترده حزب طر از نو ین را از توده ها گسسته ،حزب رابه فر قه ، گرو ه یا حلقه ای تبدیل میکند که بهمیا ـ ورز ا ت مردم اعتماد واعتقاد نما شته و سیا ست را تنها عملکرد گرو ه های کو چك منفکل میشما رند .

گرا یش سکتار یستی در درون حزب و حد ت حزب رامتز لز ل میسازد .میدانیم که توده های زحمتکشا ن ،به متابه عامل عینی ،خوا ستار وحد ت خد شه ناپذ یـر انقلابیو ن دورا ن ما ست ، این عامل عینی زما نی میتوا ند نقش خود را ایفا کند که باحزب پیو ند های گسترده داشته باشد . از جا نب دیگرو حدت طلبی ، بدو ن داشتن رشته های استوارو قانو نمند با طبقهٔ کارگـر ، جز ندا های رو شنفکـرا ن خرد ه بور ژوا وانقلا بیگـر چیز دیگر ی نیسـت . از همینجا ست که سکتار یسم پایر یدن پیو ند ها ورشته های حزب از توده های کارگـر ، وحدت حزب را فا قـد بنیان طبقا تی سا خته، آنرا از هم میپا شد .

بسی دیده شده که خرد ه انقلا فرا ی در ن حز ب، حزب رابه حلقه ماو فر قه ها تقسیم کرده و «ذهنیت فرقه ای » رابه وجود آورده است . آموز گار پرو لتاریای چها ن در زمینهٔ میگو ید : «اختلا ف بالای مسایل متنوع دربین حزبی که بر جنبش عظیم مردم می اتکاعدا شته، خود را مقسر آگاه ایـن جنبش بند ا شته و به طور قاطع هر گونه دید دا ستـ تنگ سکتار یسـتی را رد میکند ، همیشه وجودداشته است . ولی اعضای حزب ، برای نمایند گی کـرد نـه شایسته از پرو لتار یا ی آگا هیکه در پیکار اسـتو بخا طر اشترا ك در ست در جنبش بین المللی .آنسانکه سرا وار پرو لتار یا باشد ، باید همه تلاش خود را به کار بر نه تا هیچ یك از خـرده اختلاف هادر بارهٔ تفسیر و شیوه های تطبیق اصو ل پر نامه حزب مانع بیشتر فـت کار د ستجمعی و منسجم ، تحت رهبری ار گا نهـا ی رهبری ما ، نشود . به هر اندازه ایکه در ك ما ازپرنامه ووظایف پرو لتار یا ی بیـن المللی ژرف تر و گسترده تر باشد به همـا ن انـدازه به اهمیت کار مثبت در جهت تکامل تبلیغ ، ترو یـج وساز ماند هی بهتر بسـی خواهیم برد ، به همان اندازه از سکتار یسم دور ترخوا ـ هیم بود .... ما باید فعا لانه تلاش کنیم تا اختلا فا ت در بین اعضای حزب بسا ما ست وعمیق نگر ی مورد بحسـت قرار گر فته ، قادر به فایح کردن کارو فعالیت ما نگردـ یده و نتوا ند به کار مطلـم ارگا نها ی مر کز ی حد شه وارد آورد » .

در انقلاب های ملی، دمو ـ کراتیك که اساس اجتما عی قدرت را اتحاد گسـتر دهٔ نیرو های پیشتاز جا معه اعم از کار گرا ن ، د هقا نا ن، روشنفکرا ن ، کسبه کا را ن وحتی پور ژوا ز ی ملـی میسازد ، سکتار یسـم از مدهش تر ین بیمار ی ها ی حزب به شمار میرود ، عدم درك قانو نمندی این اتحاددر مرحله ملی ، دمو کرا تیـك کرار به جامعهٔ بدون طبقا ت وکم بها داد ن به آن، پشت پا زدن به انقلا بست .

در انقلاب ملی ،دمو کرا ـ تیك تور که قـدرت سیاسی رانتها حزب د ، خ ، ا یاتکا به توده های میلیو نـی زحمتکشا ن شهر وده ،بدون اتلا فبا اتحاد با دیگرگروه عاو جر یانات سیا سـی ، بدست گر فت توجه پـسـه گرا یشها ی سکتار یستی خیالی ها برا همیت است .

اگر چنین بنداشته شود که اتحاد نیرو ها تنها به خاطر گرفـتن قـدرت سیاسیست و چون قدر ت سیاسی راحزب ماانتها گر فته است ، ایـن اتحاد ، یعنی جبههٔ گسترده ملی پدر وطن دگر لـز وم منطقی ، نا ریخی ندارد ،این د گر د هنی گری (سو بـز ـ کیو یسم) محض و عـد م شنا خت حا معه و قانونمندی های انقلا بست .

جبههٔ ملی پدر وطن نـه تنها در مراحل پیشـس از پیروزی انقلاب بلکه دردوران تحکیم انقلاب ، سر کو ب ارتجا ع و نو سا زی جامعه همچنان نقش بر بها ی خود را نگهمیدارد . اینکه انقلا ب ملی ، دمو کرا تیك در افغـا ـ نستان چه شکلی اتخاذ کرده وگسـترد ه عملکرد آن چگو نه پدید ار شد ، از خصوصیات نسج اجتماعی ، سیا سـی جامعهٔ ماسر چشمه میگیرد ، ولی قوانین عا م انقلاب های ملی ، دمو کرا تیك که درهمه جاو همه وقت محتو ی یکانه دارند باید در انقلاب ثـور زمینه عملکرد خود رایابدو ـ گر نه نمیتوا ن از پیرو ز ی نها یی انقلا ب ملی ،دموکرا ـ تیك حر فی زد . از همینجا ـ ست که نباید به مسئلهٔجبهه ملی پدر وطن از زاو یهٔ تنگ سکتا ریسم دیدو آنرا نالازم شمرد بلکه باید بیو سته در راه اتحا د گسـتـر ده زحمتکشا ن شهـر وده، روشنفکرا ن دمو کرا ت و وطپر ست ورو حا نیو ن مترقی پدور ح .د.خ.ا تلاش پیگیر کرد . جبهه وسیعملی پدر وطن خود به متابه عامل عینی در جو شش وحـدت صفو ف ح.د.خ .ا ا تـر خواهد گذا شت .

در اسا سنا مهٔ حـزب دمو کراتیك خلق افغا نستان مصوبهٔ پلینو م دو م کمیتهٔ مرکزی سکتا ریسم مو بژـ کیویسم ودگما تیسم بـه صرا حت کو بیده شده وتمام اعضای حزب به مبارز ه علیه این بیماری جنبش و حـزب فرا خوانده شده اند .

از عمده تر ین راه ها ی حل سکتار یسم در حـزب همـا نا کسترش فانو نمند صفوف حزب و تحکیم ارتبا ـ طا ته وپیو ند های حزب با توده های ز حمتکش جا معه میبا شد .

(ختم)

سنگر

دامریکا ـ چین لاس دی له انقلابی افغانستان څخه لنډوی

(دوهمه برخه)

په دغو یو څې مرستو کی نوی جنګی او مو تور یزه وسا ـ یل او یو څې کمیټو تـری تجهیزات شا مل دی چی دچین دمانویسنی او لو یی غو ښتو ـ تکو ما چرا جوړیا نو ته جګـړه مار او تیری کوو نکی خصلت دمړ ښت په غر ض ور کـول کیږی .

دا پول مرستی چی امیر ـ یا لیزم او شور ویزم تر مینځ یو له بل سره ګډوډی دا عد ف لری چی دکا وند یو عیوادونو په کور نیو چارو کی د لاس وهنو جاییز بال براخ کاندی او دغو کیج په زیا تر لو سره د دګر کیج په زیا تر لو ته ری سو له. سیمی او ټو لی نړ ی سو له. پیر ژوند ګاو ن و اودجګړی له جدی ګوا ښ سره مخا مـخ کړی .

دایوازاو افغا نستان نه دی چی دامر یکا دنړ یخور امیر ـ یا لیزم اود چین دشوو نیزم له لاس رهنو او تیر یو سره مخامخ دی بلکی د سیمی او نړی دیر عیوادو نه د عغـوی دنیز یو او لا س و هنو منګولو ته ور غلی دی .

دچین شوو نیستا نو دخپل لو یی غو ښتو نکی حد مت له مخی څو خله د شوروی اتحاد د قهر مان عیوادپر ولوبانډی نیری وکړ اود خپل نیری سرا پی و لیدله .

دویتنام ،کمبیو جیا او لاوس په عیوادو کی یی شر میدلو لاس وهنو نه دوام ور کړ او دچین نیو زیلند او ایران دا ـ ل وینو پر ضد یی به براخو یو څې تیر یـو لاس یوزی کو او تا ریخـی مانی یی وخو پلی او همـدا اوس دو ښام لاوس او کمبو ـ جیا دانقلا بی رژیمو نو پرضد هلی ځلی کوی .

دمنګ لیا ،نیت ،پر ما ، سیام،عیوادو نود خلکو دسو له پاڑزونددګډوډو لوبه غرض دا چی

گزارشها و گفتگوها راپورونه او مرکی

خبر نگار: روان

دراتحاد شوروی روحانیون مورد احترام همه هستند

دولت اتحاد شوروی در امور دینی بامسلمانان کمک میکند

(قسمت دوم)

طوریکه من دیدم در اتحاد جماهیر شوروی همه روحانیون و شخصیت های مذهبی، عالم ورسیده بودند وحتی یک ملا وامام عادی مسجد به چندین لسان خارجی بلدیت داشت و درمورد کتب غیر مسلمانی نیز معلومات داشتند.

سید محمد علی شاه‌توکلی معاون ریاست جمعیت العلمای افغانستان ضمن صحبت خویش گفت:

به هر جای که می رفتم از من خوب پذیرائی می شد وبه حیث یک برادر مسلمان به استقبال گرم علمای دینی مواجه میشدم چنانچه با رسیدم تم در هر منطقه ای گروپ های اطفال ترانه خوانی که دعا یه های را به شکل ترانه می سرودند دربرابرم قرار میگرفتند واز من پذیرائی میکردند که این کار آنها از خاطرات خیلی خوب من در اتحاد شوروی می‌باشد.

در اکثر شهر های اتحاد شوروی شاهد بودم که اطفال از سنین کودکی به تلاوت قرآن عظیم الشان وآشنایی به امور مذهبی به وجه وطریقه ای خوب تربیه می شدند.

وتا جای که خودم بازو - حانیون ومسلمانان اتحاد شوروی ملاقات نمودم، بهترین تمنیات خویش را به خلق های افغانستان تقدیم می کردند وآرزو می نمودند که دولت و مردم افغانستان به یک زندگی مرفه وآبرومند نائل آیند.

از تو کلی پرسیدم: بعضی ها مدعی میشوند که فعلا در افغانستان اسلام در خطر است، نظر تان در این مورد چیست؟

وی گفت:

این یک حقیقت مسلم است که در افغانستان جزئی ترین حرکتی از طرف حزب ودولت افغانستان به مشاهده نمی رسد که خلاف امور مذهبی مردم متدین افغانستان باشد چه تمام مراسم ومناسکت مذهبی به وجه نیکو پیشبرد اجرا می شود ودر آینده نیز چنین خواهد بود. واین ادعا های دشمنان مردم ودولت افغانستان همانا تبلیغ تبلیغات مرکز امپریالیزم وارتجاع منطقه است که از دین مبین اسلام سوءاستفاده می کنند. (ختم)

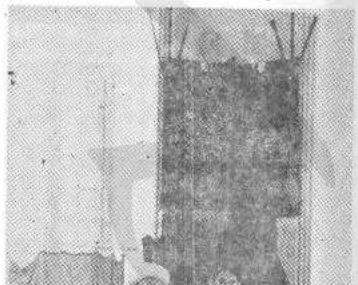

محمد علی شاه توکلی معاون جمعیت العلمای افغانستان در کنار الحاج الله شکر نائب الرئیس ادارهٔ دینی مسلمانان ماوای قفقاز در پهلوی منبر مدخل مسجد جامع آذربایجان درشهر باکو.

خبر نگار روز نامه

طی اولین پلان پنج ساله سرمایه گذاری دولت در قسمت آبرسانی بالغ به (۱۶۹۵۲۳۷۰۰۰) افغانی میگردد

قبل خبری از طریق ایزروز نامه به نشر رسید که در پلان پنجساله بیش از(یکنیم)میارد افغانی جهت انکشاف پروژه های آبرسانی به مصرف خواهد رسید. جهت آگاهی بیشتر خوانندگان خبر نگار ما مصاحبه‌ای با رئیس آبرسانی وزارت فواید عامه نموده که اینک بدست نشر سپرده‌میشود.

موصوف در برابر این سوال که لطفا چه تعداد اهالی در شهر کابل در کدام نواحی از آب نل استفاده‌می نماید چنین پاسخ داد.

شبکه موجوده در شهر کابل مجموعاً در بیست وچهار ساعت «۳۴۶۹۲۰» متر مکعب آب تولید میکند که البته بعد از وضع «۱۰» فیصد ضایعات آب، مقدار «۲۹۷۷۴» متر معکب آب به اهالی توامی سید نور محمد شاه مینه ،رحمان مینه، شاه شهید، شهر کهنه، شش درک، بی بی مهرو، شهر نو شهر آراء، کارته آریانا، کارته پروان، باغ بالا، حصه دوم کارته پروان، کارته ماموریین، پنجشنبه قاپیلی، قسمتی از خرخانه مینه، میرو پس میدان، سرای غرنی، ده بوری، کارته چهار، کارته سه، دهمزنگ جمال مینه، قسمتی از کارته سخی، پوهنتون اوز بیع میگردد.

همچنان به منظور آگاهی همشهریان گابل تذکر باید داد که پروژه های آینده آبرسانی شهر کابل عبارتند از شاه شهید، خوشحال خان مینه وزیرآباد، تیمنی وات، کارته سه، کارته چار کارته آریانا و ایوب خان مینه و همچنان مرحله دوم آبرسانی مسیر دریای لوگر شامل پلان آینده می باشد.

مرحله اولی این پروژه ماستر پلان آبرسانی کابل را احتوا میکند. مطالعات مقدماتی پروژه در سال «۱۹۷۳» تحت مطالعات عمومی ماستر پلان آغاز ودر سال «۱۹۷۵» مطالعات نهایی انجنیری شسر وپروفایل نقشه های مفصل ساختمانی شبکه ها تاسیسات این پروژه بعد از مدت دو سال اکمال گردید.

باید گفت: که ریاست آبرسانی از سال ۱۹۷۷ بدینسو با استفاده ازفرضه «۸۱۸» میلون دالر بانک جهانی، طبق مشخصات و اسناد قرارداد به داوطلب های بین‌المللی برای‌خریداری مواد وتجهیزات تاسیسات پروژه مسیر دریای لوگر اقدام نمود. ریاست آبرسانی قرار داد ساختمانی پروژه مسیر دریای لوگر را بعد از داوطلبی های بین المللی و انتخاب افرمناسب به ریاست دستگاه ساختمانی بنایی سپرد، ریاست بنایی استفاده از مواد وساختمان تجهیزاتی که از طرف ریاست آبرسانی طبق خریداری های بین المللی به قیمت متجاوز از هفت‌ملیون دالر خریداری شور ست کار ساختمانی پروژه مسیر دریای لوگر را به قیمت بالغ به «۲۰۲» میلون افغانی منتقل شده است که قیمت مجموعی مصرف پروژه با در نظر داشت بعضی‌مصارف دیگر متجاوز از «۵۴۱۰» ملیون افغانی خواهد بود.

از جمله مبلغ فوق که قرضهٔ بانک جهانی رانشکیل میدهد تقریباً تمام قرضه مورد استفاده قرار گرفته حدود مبلغ «۸۱۷» ملیون دالر معادل «۳۷۴» ملیون افغانی به‌مصرف‌خریداری‌وتهیه مواد وهم به مصرف ساختمان رسیده است که از جمله «۵۴۱۰» ملیون افغانی «۱۶۷» میلون افغانی آن‌از بودجه دولت کار سازی میشود.

قرار بود امور ساختمانی پروژه‌مسیردریای لوگرای‌ازاخر سال «۵۹» اکمال گردد ولی نسبت بعضی مشکلات در قسمت اعمارپمپ استیشن مرکزی یک اندازه تاخیر صورت گرفت که این تاخیر مدت اکمال پروژه راکمی به عقب خواهد انداخت.

طرفیت مجموعی آب مورد استفادهٔ پروژه مسیر دریای لوگر در هر حصه اول در طرف «۲۴» ساعت به‌اندازه «۳۵۰۰۰» متر مکعب می باشد البته طرفیت تهایی آن خیلی زیاد تر از اندازهٔ فوق است. باانکشاف وبکار بردن منابع آبی بیشتر میتوان صرف در مرحله دوم از تاسیسات ومخازن آن به اندازه دو برابرطرفیت فوق استفاده نمود. درمرحله اول «۲۷۰» هزار نفر از تسهیلات آب مشروب استفاده خواهند کرد.

تاسیسات پروژه مسیر دریای لوگر قرار آتی است:

اول- ساختمان «۲۰» حلقه چاه عمیق هر کدام به طرفیت «۴۰» لیتر فی ثانیه که در مرحله اول از «۱۰» چاه آن استفاده بعمل می آید، علاوه بر آن تمدید «۴ و۲» کیلو متر نل «۸۰۰» ملی و «۱٫۵» کیلو متر نل «۲۰۰» ملی برای تل‌کلکتور عمومی در نظر گرفته شده است.

دوم -اعمارپمپ استیشن مرکزی به طرفیت «۶۴۰۰۰» متر مکعب در شبانه روز اعمار یک مخزن کانکریتی به ظرفیت «۵۰۰۰» متر مکعب وتمدید «۲٫۴» کیلو «۹» مترنل های انتقالی به قطر های «۸۰۰» ملی و «۷۰۰» ملی «۶۵۰» ملی و «۵۰۰»ملی در نظر است.

سوم - اعمار شبکه توزیعی شهر کهنه به طول «۲٫۴» کیلو متر از نلهای «۲۰۰» ملی الی «۲۰۰» ملی

چارم - اعمار شبکه توزیعی وزیر اکبر خان مینه وشش درک به طول مجموعی «۲۴» کیلو متر از نل های «۵۰۰» ملی الی «۳۷۰» ملی.

پنجم - اعمار شبکه خیر خانه مینه به طول مجموعی «۱۰۲» کیلو متر از نلهای «۶۰۰» ملی الی «۵۰۰» ملی واعمار مخزن کانکریتی خیر خانه مینه به‌طرفیت «۵۰۰۰» متر مکعب.

ری همچنان در زمینه پروژه آب رسانی افغانستان چنین معلومات داد:

مطالعات نهایی نقشه های مشخصات کار این پروژه در سال ۱۹۷۶ آغاز وبعد از ختم کارهای این و نقشه های آن در اول میر ۱۹۷۸ کار ساختمانی آن بادستگاه ساختمانی افغانی قرار داد شد.

قیمت پروژه بالغ بر «۲۸۰» ملیون افغانی میشود. علاوه بر آن معادل قیمت «۴۷» ملیون افغانی بابت های رسمی وچدنی ضروریت پروژه را ریاست آبرسانی به اساس داوطلبی های بین المللی تهیه‌و بدسترس پروژه گذاشته‌است که مصرف اول مجموعاً به «۳۲۷» ملیون افغانی بالغ میشود. اگر مصرف دیزاین وبلان سازی پروژه مذکور نیز در نظر گرفته شود قیمت پروژه مذکور به «۴۴۷» ملیون پالاخواهد رفت. ظرفیت آب این پروژه در مرحله اول به «۱۷۳۰۰» متر مکعب بالغ میگردد به‌آنهم میتوان در مراحل بعدی به اندازه دو چند ظرفیت مرحله اول استفاده نمود.

(ناتمام)

مخزن آب سید نور محمدشاه مینه به ظرفیت پنج هزارمتر مکعب آب

خبرنگار مینه تاک

دولت دنفتی موادو دسبسیدی له درکه په کال کی ۳۵۰۰ ملیونه افغانی زیان منلی دی

دافغانستان دموکراتیک جمهوری دولت دنفتی موادو دسبسیدی له امله په عسر کال کی څه نالجه دری زره او پنځه سوه ملیونه افغانی زیان منلی دی.

د دولتی انحصاراتو رئیس ددی مطلب د څرګندولو په ترڅ کی دحقیقت انقلاب ثور د ورځپاڼی خبریال ته وویل:

دولت له جګړو مسیره د مرستنی په خاطر او په هیواد کی دنفتی موادو لکه پترولو، ډیزلو، ډخاورو د ټیلو اونورو موادو دبیو د ډینګنیښت د پاره دغه لویه خساره منلی ده.

خوورځی دمخه دانحصاراتو ریاست د یوی خبرتیا له مخی په اول هیواد کی دخاورو د ټیلو دپولیتر بیه ۱۴ افغانی وټاکله او د هیواد په هره سیمه کی په هره اندازه چی لازمی وی او اړتیا ورته وی دغه تیل ویشل کیږی. دولت یوازی دهمدی مادی به هر لیتر کی ۶ افغانی زیان منلی چی په عمومی صورت دخاورو د ټیلو د سبسیدی له درکه دغه زیان ۱ اندازه څه نالجه دوه سوه ملیو نو افغانیو ته رسیږی.

د دولتی انحصاراتو رئیس زیاته کړه: دخاورو ټیلو د ۱۳۵۸ کال د پیل نه انحصاری شکل ولیږ او هر کال دهیواد د اړتیا سره سم چی ممکن ۲۰ - ۳۰ زرو ټنو ته ورسیږی دپاتهی نه راوړل کیږی او د وطن په ګوټ ګوټ کی ددی ریاست د موظفو تاکونو او شریفو سوداګرو په وسیله بلول کیږی.

نوموړی د یوی پوښتنی په ځواب کی وویل: ددی دپاره چی وطنوالو ته دخاورو د ټیلو په ویش او اخستلو کی آسانتیاوی برابری شی دانحصاراتو ریاست دغه ماده لیتر به دوولس افغانی سوداګرو باوری تر څو پسی هغوی بیا زموږ په ټاکلی بیه نورو سیمو کی وباوری او په دی ترتیب دخاورو د ټیلو دبیی د لوړیدو مخه ونیسو شی.

د دولتی انحصاراتو رئیس دی پوښتنی په ځواب کی چی دغه ریاست په کال کی څه اندازه انحصاری مواد له بهر څخه واردوی؟

داسی وویل: د دولتی انحصاراتو دالکل له مخی په کال کی خلور سوه پنځوس زره ټنه انحصاری شیان لکه شکره او نفتی مواد واردوی، البته ددی موادو زیاته اندازه زموږ د کاروانی دومست هیواد شوروی اتحاد څخه راوړل کیږی.

موږ غواړو چی له ټولو هیوادو سره د سوداګری اړیکی ولرو.

ده دنفتی موادو د ویشنی د څرنګوالی په باب وویل:

- د دولتی انحصاراتو ریاست دغه موادو د ویشنی دپاره په ټول هیواد کی دروی کاره ټانکونه لری او دغه ټانکونه په نفتی توګه یا د چک په مقابل کی دخلکو اړتیاوی له مینځه وړی.

پولاخی د کابل په ښار کی پولس د نفتو دروی کاره ټانکونه ډیزل او پترول او خلور ټانکونه دخاورو ټیل توزیع کوی.

. اسحق غنمی د نفتی موادو د ټانکونو دشمیر د زیاتوالی او په ځینو سیمو کی دنویو ټانکونو دجوړولو او داوسنیو ټانکونو د ظرفیت د زیاتوالی په باب د معلومات ورکولو په لړ کی وویل: د ټانکونو دشمیر د زیاتوالی او یا دنویو ټانکونو د جوړولو په باب اوس څه فکر نشته خو د ټانکونو د ظرفیت د زیاتوالی دپاره ځینی اقدامات شویدی.

خو موده دمخه د کابل‌ښار او د ځینو ولایاتو د ټانکونو ظرفیت لوړ پوتلل شو او د ضرورت له‌مخی‌به‌دنورو‌ټانکونو ظرفیت هم لوړ شی.

ده زیاته کړه:

زه خپلو وطنوالو ته داو ورکوم چی دوی په به هیڅ صورت د نفتی موادو له کمبود سره مخامخ نشی او دتوان تر حده پوری زیار ایستل کیږی چی ددی موادو دویشنی

(۷ مخ)

رخدادهای جهان ... دیروز، امروز، فردا

زندانیان سیاسی فلسطین: چگونه از پشت میله های آهنین مبارزه کردیم

ترجمه ع . نسیمی

نواف الزا رو

قسمت بیست و هفتم

ما دو نفر قرار نموده وخود را پنهان کردیم و لی بعد از یك عملیات در برابر عساکر دشمن که در هبرون صورت گرفت، ما را پا خنده ودر موقعی د سنگیر شدیم که در تمام منطقه عساکر دشمن ریخته بودند و هلیکوپترها در فضا پرواز داشتند.

دستگیری :

باتاسف میگویم که مقاومت نمیتوانستیم ،زیرا سلاح ما در محل دیگری پنهان شده بود . لت وکوب وشکنجه از لحظه دستگیری ما آغاز شد . عساکر باقنداق تفنگ و مشت و لگد بر سر وروی و شکم ما میکوبیدند. بعدا ما را توسط هلیکوپتر به زندان هبرون انتقال دادند . با پذیرشی در پنجا توسط ادارهٔ استخباراتی اردو مرا قیمت میشد که موظفین آن را افراد تنومندو قوی الجثه تشکیل میداد . این افراد باکسب تجربه به و هر گونه طریق شکنجه جسمی و روحی برای انجام این وظیفه تربیه شده بودند .

شکنجهٔ جسمی :

بر روی ما مشت های سنگینی حواله میشد و در قسمتهای حساس بدن ما ضربات شدیدی وارد میکردند .بابوت شان بر چهرهٔ ما ضربه میزدند وآتش سگرت را در بدن ما مخصوصا قسمتها ی نوك پستان و زیر بازو ها فرو میبردند . بازوان خویش را حرکت داده نمیتوانستیم زیرا قسمت سوختهٔ بوسوزش میکرد و در دآن طاقت فرسا بود ، حتی خواب هم نمیتوانستیم . وحشت آورتر بدتر از همه این بودکه آنها سعی کردند مرا خنثی نمایند ، ضربات بیرحمانه ووحشیانه ای بسر آلات تناسلی ام وارد میکردند، این شکنجه چند بار بارتکرار شد تا اینکه من در برابر آن احساس کرختی کردم .

شکنجهٔ روحی :

وقتی با شکنجهٔ جسمی تنها نسستند مرا به اراقه اطلاعات مورد نظر شان وادار سازند ، لاجرم به اعمال شکنجهٔ روحی متوسل شدند .

بازی بعد از آنکه توسط عساکر و صاحبمنصبان تحت وکوب شدم ، بیست نفر بدور من جمع شدند ، عدهٔ از آنها در حالیکه بمن فرصت نمیدادند تا فکر کنم وجواب بدهم. با عجله از من سوال لهایی میکردند عدهٔ دیگری با صدای بلند و دیوانه وار میخندیدند . عده ای هم در حالیکه سلاح شان را بدند میکردند ، مرا به مرگ تهدید مینمودند . این شکنجه ها در یك اطاق تاریك صورت میگرفت و با عث آن میگردید تا فضای تنفر آور ووحشتناکی ایجاد شود .

(ناتمام)

ترجمه: محمدرفیق هما

نمونه یی از سیاست ضد انسانی امریکا

(قسمت دوم)

مسؤل اصل و مستقیم این کشتار های وحشیانه خلق قهرمان (سالو ادور) ایالات متحده امریکا بوده و هیچ نوع یاوه سرایی سالو ادور رویی ها نمیتواند پرده بروی این حقیقت بکشد .

اسقف «رو میرو» نخستین کسی بود که علیه سیاست مداخله گرانه امریکا باصراحت سخن گفت .

او در هفدهم فبروری ۱۹۸۰ مکتوبی به کارتر نوشت ، مکتوبی که امروز سند بزرگ کیفرخواست علیه مرتکبین جنایات وحشیانه امریکا است ها بشمار میرود . اسقف درنامه خود نوشت :

«در چند روز گذشته مطالب خبری ای درمطبوعات ملی به نظر رسید که مرا سخت دچار تشویش واندوه ساخت . در اخبار تذکرداده بود که حکومت شما اعطاء کمك های اقتصادی وتلفنی را به دسته بر سر اقتدار نظامی موجوده ، تحت مطالعه دارد . این خبر مرا نیز به شدت اندوهگین ساخت که حکومت شما امکانات تولید اسلحه و اعزام مشاورین نظامی را به منظور تربیه سه دسته افواج نظامی در رشته های تلویزیونك ، محابرات ، و استخباراتی ، تحت برسی قرار داده اند. اگر این معلومات ما صحت داشته باشد کمك های حکومت شما بدون شك بی تداخلی وقضا را در برصد خلق های مسلح سالوادور در مبارزه بر حق شان در راه اساسی ترین حقوق انسانی ، به عوض تامین عدالت و فضای مساعدصلح دربرخواهدداشت»

در بخش دیگر از این پیام پر معنی ،اسقف «رو میرو» آشکار افشار سیاست امریکا را در کشور مجروبش بخاطر حفظ منافع غاصبانه امپریالیستها بر ملا ساخته وچنین ادامه داد « : دسته نظامیان ودمکراتهای مسیحی نمیتوانستند دولت را اداره نمایند . زیرا زمام امور در دست رهبرانی قرار گرفته که هیچ عقد مهانسانی نداشته و پابند هیچ اصول اخلاقی نمی باشند . آنها صرفا میدانند که چگونه خلق ها را بخاطر حفظ منافع سالطین سرمایه تحت فشار قرار دهند و بدین نامه خود را چنین خاتمه میدهد «اگر شما واقعا میخواهید با خلق های سالوادور کمك نمایید و از حقوق انسانی آنها دفاع نمایید به کمك های نظامی خود به حکومت سرافتدار سالوادور لگام بر نبسته ، تضمین کنید که حکومت شما هرگز ، مستقیم وبغیر مستقیم زیر فشار های اقتصادی نظامی و سیاسی به امور داخلی کشور «سالوادور» مداخله نخواهد کرد. »

(ناتمام)

بدون شرح

د ن. مواج ژباړه

د چین بهرنی سیاست اوله نړیوال امپریالیزم سره دمخه نږدی اړیکی

دیکن رهبری زیاتا سمی دتری از تجاعی خواکو نواو جکړه ماراتو سره د شوروی- اتحاد او نورو سوسیالیستی هیوادونو او بولو تر فشار لاندینو نکر خواکو تو برصد یوه یرا خه جبهه جوړه کړی ماتویستی حسران نه لویدیځ ارو پا سره خپلو اړیکو نه په عمدی اسا سس پرا خیستی دی .

د ۱۹۷۵ کال د مرستا هیریه میا شب کی چین دارو پا به کم بازار کی چی دلو یه پخی زرپا دسیاست له هراړ دیوه یو هر کز کیل کیږی لیاره وموند نه .

ښکاره ده چی دچین پراخیا غو ښتو نکی ددی اړیکو نه تامین کی تر لو دمخه سیاسی او بوحسی اړخونو نه بلمارتیه لسری او من ښکاره شویده چی دری خواپی دکم بازار یه وسیله دلو یدیځی ارو پا دوپرو افراطی خواکو تسو او دحفاظونه تاکید نه د چین دسرزمینی او ما جرا غوښتو نکی سیاسیت اپاره کیه وا خلی .

دچین مطبوعات دیکن د سیاسی اړخونو لوژ یسك پلاون نه مخکی کله پسا راز «دامریا لیزم دشکا ینو لو او احتضار» یه ما نا تحلیلولو او دیر خله یی یادو نه کړی چی کم بازار دنا تو دتیری - کوو تکی تړون اقتصادی او سیاسی زیږ پناه .

مگر او سس دیکن ملاتیه دکم بازار په نسبت زیاتیه شویده اوداعلاقه دشوروی اتحاد یه ضدتبلیغاتوزیاتوال ورځ په ورځ لا پسی زیاتوی .

یه هغو مقالو کی چی پدی یه پروگسل کی دسوداکری تړون دچین او کم بازار تر مینځه لاسلیک شو، ددی تړون له مخی چین دکم بازار دپیر منلی ګړی یه نو که ویړ تد ل شوی پدی تر تیب د چین رهبری دلو یدیځی ارو پا دمر کزو تر سره دیری نزدی اړیکی پیدا کړی، او زیاتی باسی دخپل آوا تنور پستی سیاست له مخی لو یه پیخ هیوادو نه د شوروی اتحاد پر ضد وهخوی . دچین مشری لدی اړیکو نه پسل هدف هم لری او هغه د هیلیتار پستی سیاست د پیاوړ تیا دامپریا لستی هیوادونو په وسیله د جنگی تجهیزاتو له پاره د چین د یو خی فرتونو مدر نیزه کول دی .

سره لدی چی دارو پا کم بازار دغړو هیوادو نو ترمینځ سو سیا لیستی هیوادونو نه د یو خی وسلی صادرول چی استرا تژیك اهمیت ولری، منع خو، خو چین په مستقیمه تو که لدی هیوادونو نه یو خی وسلی واردوی .

پر سیره پر دی د چین اود کم بازار دغړو تر منځ به چین باندی د یو خی وسیو د پسلو رلسو مسلمانه روا نه ده او په همدی وسیله دتاتو ،تیری کوونکی پرون نه دچین دور تك لاره اداریری حمله چی لومونه لیکی : پدی آخرو ورځو کی دفدرا لآلمان او چین دهیا نونو تیر منځ دلیس گو تو پ۱۰۵ ډولیه هلیکو پترو تو پیرود ل او د چین دتجهیزاتو مدرنیزه کولو په پر خه کی خبری اتری شویدی .چین پتیلی ده چی ۳۰۰ «هارپیر» ډوله جنگی الو تکی له انگلستان نه دتیری .

د چین او سنی رهبری ،له تولر ، هغو اعمالو نه چی بین المللی کړ کیج زیا تیږی او نړ یوا له سو نه دخطر سره مخا مخوی اود امپریا - لیستی او نورو ارتجاعی خواکو نو له خوا منځ ته راغی ډوی کوی .

د چین او سنی رهبری ،له تولر ، هغو اعمالو نه چی بین المللی کړ کیج زیا تیږی او نړ یوا له سو نه دخطر سره مخا مخوی اود امپریا - لیستی او نورو ارتجاعی خواکو نو له خوا منځ ته راغی ډوی کوی .

د چین او سنی رهبری ،له تولر ، هغو اعمالو نه چی بین المللی کړ کیج زیا تیږی او نړ یوا له سو نه دخطر سره مخا مخوی اود امپریا - لیستی او نورو ارتجاعی خواکو نو له خوا منځ ته راغی ډوی کوی .

د امریا لیستی محفلو نو له کاږو نونه ، د نیوتر و نیب یه جوړو او کی اود تاتو یه زړه خانه کی د هغه دوارد و لو پلوی شوی ده .

دتاتو ،تیری کوونکی پرون نه دچین دور تك لاره اداریری حمله چی لومونه لیکی : پدی آخرو ورځو کی دفدرا لآلمان او چین دهیا نونو تیر منځ دلیس گو تو پ۱۰۵ ډولیه هلیکو پترو تو پیرود ل او د چین دتجهیزاتو مدرنیزه کولو په پر خه کی خبری اتری شویدی .چین پتیلی ده چی ۳۰۰ «هارپیر» ډوله جنگی الو تکی له انگلستان نه دتیری .

د چین او سنی رهبری ،له تولر ، هغو اعمالو نه چی بین المللی کړ کیج زیا تیږی او نړ یوا له سو نه دخطر سره مخا مخوی اود امپریا - لیستی او نورو ارتجاعی خواکو نو له خوا منځ ته راغی ډوی کوی .

د امریا لیستی محفلو نو له کاږو نونه ، د نیوتر و نیب یه جوړو او کی اود تاتو یه زړه خانه کی د هغه دوارد و لو پلوی شوی ده .

دتلاش. ع. ژباړه

په هند چین کی دامریکا دزهرلرونکو موادو دنتایجو په هکله سند

(دوهمه برخه)

په متحده ایالتو نو کیسی ډیر وینتامی جنگی ماهرا ن کوم چی د ډاوبر کسین دمادی سره په تماس کیسی شوی، شکا یتونه کوی ، دمثا لیه توگه دشیکا گو د پر ی تولس (کاویت ، له خو لی همدا اوس دوه زره دویتنام، جگړی ماهر دډاوبر کسین نارو غی له خان سره لری . دی تولنو دهغو وینتامی وگړو شمیر چی دمادی سره به تماس کیسی شوی ؤ خورا لوړ وو. او تقریبا به سلو کیسی ضمیمه د جگړی سا حابی به دی مادی لړلی وه .

۳- ددی نه وروسته دامریکا متحده ایالتو نه دچین اوخپلو نورو ارتجاعی هیوادونو نه دویتنام دبه لاوس او کمبوجیا کیمیاوی دویتنام د زهر لرو نکیو کیمیاوی مرادودواستعمال، تر عنوان لاندی د جملیا تسو د خبرو لو په لړه کیسی شول. په دی توگه امریکا غواړی چی عامه ذهنیتونه په عاطفه مسؤلیتونو نو دلته بیخی وزغمی. د متحده ایالتو نه دهوایی قواو و د محاسبی له مخی د۱۹۶۲ خخه تر ۱۹۷۰ کال پوری د خلو خلو پیښو میلیونه یو تسوو په وزن (۵،۵،۲ملیون) ماده بر جنوبی ویتنام شیندل شوی دی. د هغو وینتامی وگړو شمیر چی ددی مادی سره به تماس کیسی شوی ؤ خورا لوړ وو. او تقریبا به سلو کیسی ضمیمه د جگړی سا حابی به دی مادی لړلی وه .

۳- ددی نه وروسته دامریکا متحده ایالتو نه دچین اوخپلو نورو ارتجاعی هیوادونو نه دویتنام دبه لاوس او کمبوجیا کیمیاوی دویتنام د زهر لرو نکیو کیمیاوی موادو داستعمال، تر عنوان لاندی د جملیا تسو د خبرو لو په لړه کیسی شول. په دی توگه امریکا غواړی چی عامه ذهنیتونه په عاطفه

ایپاوروان کړی ، او دهندچین په تا یو وزمی کیسی خپل ځان علم پیدا کړی . او ژباړ یا سی چی به ویتنام لاوس اوکمبوجیا کیسی دفر یا نیو اور زنی دپرتی خخه خپلی ریسکی کړی .

امریکا پیاوړی د چین دهغه خائنانه ما نیوبر ملاتړ نه کړی چی دکمبوجیا د قا نو نسی حکومت به ضد یی سر سه رسوی . بلکی په هغه کیسی بخیله هم پوره پرخه لری. دچین د مانوری بسه نتیجه کیسی یی د کمبو جیا دری مپلیون نه کسان قتل عام کړل او دافغانستان د تیسمسی خدای نه لردی کړ .

هغه خه چی امریکا یی پدی هکله کړی دامریکا د استازی دغوندی دیو ه خری زایر ث کا سنیما بر له نظره پیله توطئی پل شی نه دی ، او به دی باب یی یو بریکړه ایښ هم صادر کړی .

دداسی ناروسوری جمله له: «دبشر حقوق » کیدوا ل د «دبشر دوح موسم جمالی » او «له لاوس او کمبوجیا کیسی دوزمن دوزم لسر و تکسو کیمیاوی مواد و استعمال» یوازیی مقصد دویتنام ،لاوس او کمبوجیا به شد دیبکی او واشنگتن ترمینځ دشرمناکو کوتبیسو د و د ډوارلسارو ددوی پوولی دی .

دویتنام سو سیا لیستی جمهوریت دپیر لیو جیزارو وزارت هیئته لری چی دامریکا حکومت باید دا مسؤلیت د ځان قبول کړی او هغه زیان جبرا ن کړی چی د کیمیاوی جگړی په اوږدو کی یی د ویتنام - لاوس او کمبوجیا خلکو نه رسو ل دی .

د ن. مواج ژباړه

د چین بهرنی سیاست اوله نړیوال امپریالیزم سره دمخه نږدی اړیکی

دیکن رهبری زیاتا سمی دتری از تجاعی خواکو نواو جکړه ماراتو سره د شوروی- اتحاد او نورو سوسیالیستی هیوادونو او بولو تر فشار لاندینو نکر خواکو تو برصد یوه یرا خه جبهه جوړه کړی ماتویستی حسران نه لویدیځی ارو پا سره خپلو اړیکو نه په عمدی اسا سس پرا خیستی دی .

د ۱۹۷۵ کال د مرستا هیریه میا شب کی چین دارو پا به کم بازار کی چی دلو یه پخی زرپا دسیاست له هراړ دیوه یو هر کز کیل کیږی لیاره وموند نه .

ښکاره ده چی دچین پراخیا غو ښتو نکی ددی اړیکو نه تامین کی تر لو دمخه سیاسی او بوحسی اړخونو نه بلمارتیه لسری او من ښکاره شویده چی دری خواپی دکم بازار یه وسیله دلو یدیځی ارو پا دوپرو افراطی خواکو تسو او دحفاظونه تاکید نه د چین دسرزمینی او ما جرا غوښتو نکی سیاسیت اپاره کیه وا خلی .

دچین مطبوعات دیکن د سیاسی اړخونو لوژ یسك پلاون نه مخکی کله پسا راز «دامریا لیزم دشکا ینو لو او احتضار» یه ما نا تحلیلولو او دیر خله یی یادو نه کړی چی کم بازار دنا تو دتیری - کوو تکی تړون اقتصادی او سیاسی زیږ پناه .

مگر او سس دیکن ملاتیه دکم بازار په نسبت زیاتیه شویده اوداعلاقه دشوروی اتحاد یه ضدتبلیغاتوزیاتوال ورځ په ورځ لا پسی زیاتوی .

یه هغو مقالو کی چی پدی یه پروگسل کی دسوداکری تړون دچین او کم بازار تر مینځه لاسلیک شو، ددی تړون له مخی چین دکم بازار دپیر منلی ګړی یه نو که ویړ تد ل شوی پدی تر تیب د چین رهبری دلو یدیځی ارو پا دمر کزو تر سره دیری نزدی اړیکی پیدا کړی، او زیاتی باسی دخپل آوا تنور پستی سیاست له مخی لو یه پیخ هیوادو نه د شوروی اتحاد پر ضد وهخوی . دچین مشری لدی اړیکو نه پسل هدف هم لری او هغه د هیلیتار پستی سیاست د پیاوړ تیا دامپریا لستی هیوادونو په وسیله د جنگی تجهیزاتو له پاره د چین د یو خی فرتونو مدر نیزه کول دی .

سره لدی چی دارو پا کم بازار دغړو هیوادو نو ترمینځ سو سیا لیستی هیوادونو نه د یو خی وسلی صادرول چی استرا تژیك اهمیت ولری، منع خو، خو چین په مستقیمه تو که لدی هیوادونو نه یو خی وسلی واردوی .

پر سیره پر دی د چین اود کم بازار دغړو تر منځ به چین باندی د یو خی وسیو د پسلو رلسو مسلمانه روا نه ده او په همدی وسیله دتاتو ،تیری کوونکی پرون نه دچین دور تك لاره اداریری حمله چی لومونه لیکی : پدی آخرو ورځو کی دفدرا لآلمان او چین دهیا نونو تیر منځ دلیس گو تو پ۱۰۵ ډولیه هلیکو پترو تو پیرود ل او د چین دتجهیزاتو مدرنیزه کولو په پر خه کی خبری اتری شویدی .چین پتیلی ده چی ۳۰۰ «هارپیر» ډوله جنگی الو تکی له انگلستان نه دتیری .

د چین او سنی رهبری ،له تولر ، هغو اعمالو نه چی بین المللی کړ کیج زیا تیږی او نړ یوا له سو نه دخطر سره مخا مخوی اود امپریا - لیستی او نورو ارتجاعی خواکو نو له خوا منځ ته راغی ډوی کوی .

د امریا لیستی محفلو نو له کاږو نونه ، د نیوتر و نیب یه جوړو او کی اود تاتو یه زړه خانه کی د هغه دوارد و لو پلوی شوی ده .

پیروزی انقلاب ملی و دموکراتیک خلق افغانستان

به نشر سپرده که تقدیم می‌شود :

انقلاب اور یل ۱۹۷۸ در تاریخ مردم افغانستان نقطه چرخشی بسوی استقلال واقعی دموکراسی و برابری حقوقی تمام افراد جامعه بود . این انقلاب سرآغاز پایان بخشیدن به دوران ظلمت فیودالی ، عقب ماندگی ، فقر و بیسوادی مردم افغانستان بشمار میاید .

انقلاب ملی ودموکراتیک از همان نخستین روز پیروزی بر نامه های اصلاحات بنیادی وادر تمام زمینه‌های اقتصادی سیاسی واجتماعی اعلام کرد. مهمتر این آنها با توجه به اینکه ۸۰ در صد مردم این کشور را روستاییان تشکیل میدهند ، بر نامه اصلاحات ارضی برد . طبق بر نامه اصلاحات ارضی زمین در اختیار کسانی قرار گرفت که در آن کشت میکنند . از آغاز اجرای این بر نامه تاکنون قریب ۲۰۰ هزار خانواده فقیر روستایی صاحب زمین شده اند .

دولت جمهوری دموکراتیک خلق افغانستان برابری حقوق افراد جامعه واحترام به آداب ورسوم ملی و مذهبی آنان را از اصول سیاست داخل خود اعلام کرد .

تا قبل از انقلاب ، ۹۰ در صد اهالی کشور کاملا بیسواد بودند .پس ازانقلاب درسیستم آموزشی کشور تغییرات بنیادی داده شد. آموزش در کلیه مدارج تحصیلی رایگان وتحصیلات دوره ابتدایی همگان مجبور اجبار ی اعلام گردید . برای اجرای این طرح تاکنون سه هزار دبستان و دبیرستان دایر اعتبارات در لنی سا خته شده و مورد استفاده قرار گرفته است .

در زمینه روابط بین المللی دولت جمهوری دموکراتیک افغانستان همواره مسالمت آمیز و دوستانه و همکاری با همه کشور ها . بویژه کشور های همجوار را از اصول عمده سیاست خارجی خود اعلام کرد . دولت جمهوری دموکراتیک افغانستان به جرگه کشور های غیر متعهد یوسف وهمیشگی خودرا با پیشنهاد های رهایی بخش ملی وضد نژادی شناخته امیر بالیسی جنایتکار جنگ‌در منطقه و جه درعرصه جهانی دخالت داشت . دولت جمهوری دموکراتیک افغانستان از همان نخستین روز اعلام اصول سیاست خارجی خود اعلام کرد . دولت جمهوری دموکراتیک افغانستان به جرگه کشور های

نامهٔ مردم
ارگان مرکزی حزب توده ایران

«نامهٔ مردم» درجمهوری اسلامی ایران نشر می شود

در یکی از شماره های خویش پیرامون دومین سالگرد انقلاب ثور مطلبی

از نشریه های جهان

http://rahparcham1.org

زن وعصرنو ... ښځه اونوی پېړ ... زن وعصرنو ... ښځه اونوی پېړ ... زن وعصرنو

ترجمه از مجلهٔ سوویت من

انا هیتا راتب‌زاد:

ما خوشبینیم

گفتگو با انا هیتا راتب‌زادآسان نبود . نه اینکه او با مرد م نمی جوشید یا ازنامه‌نگارا ن خو شش نمی آمد. بلکه به خاطر بار وظا یـفـو گر فتار ی هایی بود که‌در مرحلهٔ نو ین انقلا ب ثـوروردو مین جشن انقلا ب بـر شانه های ظر یف زنانه اش‌سنگینی می کرد .

وی عضو بیرو وی سیا سی کمیتهٔ مر کزی حز بدموکراتیک خلق افغا نستان ووزیر تعلیم و تر بیه ج.د. افغا نستان است در همین تازگی ها به سمت رئیس انجمن دوستی افغان ـ شـو روی برگز یده شده . هر یك از این وظا یف بیما نهٔ سر شار ی از نیرو ی روانی و جسمی او را به‌کار می‌گیرد واو ناگز یراست‌که دقا یـق خویش راهم تقسیم وظا یف کند .

دو جز یان منتقـاد در افغانستان امروز رو بـه‌رو قرار دارد : به یك سـو آرزومندی قا طع حکو مـت جدید به عادی سا خـتن اقتصاد و حیا ت سیا سی کشور و سو ی‌دیگر کوشش های نیرو های ارتجا عـی داخلی و خار جی که دشمن نظم حا ضر نه ـ برای بـه مخاطره انداختن مو قـف حکو مت ، تخر یب اقتصا د ملی و گسترش برا کند گی وبی نظمی ، به پیسا ن‌امروز افغا نستان در دوره ی پـسی مشهاد به سر می برد .

در کشور سبو تـا ژ اتصا دی، سیا سیو تجر یکا ت راهز ا ن بیشا عده می رسد .

هر چند کشور باد شوار ی های فرا وا ن رو به رو ست اما آرزو مند ی ژر ف وجود دارد تا راه ساز ما نه هی‌یك جامعهٔ نوین با اقتصـاد و فرهنگی بیشتر فنه طـنی شود .

بیرك کارمل رئیس شورای انقلا بی جمهوری دموکراتیک افغانستان گفته است کـه پیرو زی ها ی ما مر هو ن کمك های برادرانهٔ اتحـاد شوروی ، دیگر نیرو هـا ی متر قی و شد استعمار ی و یشتیبا نی همه مسلما نا ن جهان خواهد بود .

مسایل زدا یشی بیسوا دی، تجدید ساز ما ن نظم تعلیمی وایجاد مکاتب جد یـد از وظایف عا جل است ایـن است آنچه وزار ت تعلیم و تربیهٔ جمهور ی دمو کراتیك افغا نستان که در را س آن آنا هیتا راتب زاد کار مـی کند باآن سرو کار دارد .

شا یسته است سخنی‌چند پیرا مو ن زند گی وفعا لیت ها ی انـقـلابـی ایـن ز ن سا ز مـا نـد ه بـا قریحه‌و سخنرا ن ما هر گفته شود.

او پدر و مادرزادر کودکی از دست داد و با وجـود محرومیت درس طب خوانده.

در جوانی به‌تپشت‌دمو کراتیك در افغا نستان پیو ست ودر چندین حلقهٔ زیر زمینی کار کرد . هنگا م تاسیس حزب دمو کرا تیـك خلق‌افغا نستا ن در ۱۹۶۵ عضو آن حزب گرد ید .اوبا تبسم یاد کرد م سالهایی‌که در جاده ها چادر می پوشید تا با زنا ن‌دیگرافغا ن‌تفاوتی نداشته باشد ...

انا هیتا را در سا عـت معینی در دفتر کار شـــ ملاقا ت کردم . آنا هیتـا گفت : «انقلاب ثـور سلطهٔ فیو دا لان وانحصا ر آنا ن را از دارا یی های مـادی ومعنوی بر انداخت وشرایط مسا عدی را به میان آوردتا این دارایی ها مال همـــه مردم شود و صر ف بهبود احوال ملیو ن ها کار گـر ودهقا ن افغا ن گردد .

تعمیم آمو ز ش و آمـاده ساز ی نسل جوا ن بـرای کار خلاق ، آگا هانه‌وجد ی آثار انتقا دی وانتها هـی را در پیش از (۳۰) لسا ن خارجی طبع مینما ید .

بمنظور فراهـم آور ی تسهیلا ت بیشتر در جهت استفاده و تو زیع از کتـب طبع شده و آشنا سا خـتن کودکان با ادبیا ت وپدیده های اجتما عی ، فر هنگـی وکشور ی کشور ها ی دیگر «موسسه مذکوره با ساز ما ـ نها ی نو یسند گان ونـاشـر مبیسا ت علمی ، آمو ز شی وتحقیقا تی ارتباط خیلـی نزدیکی رابر قرار نمـوده است . در این مو سسه یك عمارت خیلی مجلل ومود رن برا ی اطفا ل تخصیص داده شده است. این عمار ت بـا کتا بخانه علمی وتما یشگا ه دایمی کتب اطفال مجهـز گردا نیده شده است .هکذا در تالار سخنرا نی این قصر ملا قا تها ، مذا کرا ت ،دیدو بازد ید های متعدد دو گونا ـ گون بین نو یسند گـا ن، تقریظ کنند گا ن، «مر مندان ناشرا ن کتب ، کتا بدارا ن، آموز گارا ن،معلمین ،مربیون اولیای محصلین و متعلمین صورت میگیرد . باید گفت که در سا ل (۱۹۶۸ ع)قصر کتب کود کا ن شورو ی به عضو یت شورا ی جها نـی ادبیا ت کود کا ن ونوجوانان نیز پذ یر فته شد . کتا ب طبق راپور های نشر شده در اتحاد شورو ی بیش از هفتاد مو سسه طبع کـتـب اطفا ل مو جود است .روزانه به تعداد یك میلیو ن جلـد کتاب برای کود کا ن از زیر ماشینها ی طبع کتب خار ج میگردد . این کتا بها بـه بانزده زبا ن جمهور یتها ی متحده وبیش از «۵۲» زبا ن خلقهای آنکشور منتشـر میگردد . در کشور شورا ها بزر گترین موسسه طبع‌کتب اطفال «دتسکا یا لیتراتوراء نام دارد که بیش از پنجاه دیفـد کتب اطفا ل اتحـاد شورو ی را طبع و منتشر میسا زد . طور یکه درآخرین راپور های احصا ئیـو ی اد کار رفته در دورا ن‌خا ـ گمیت شورا ها در اتحـاد شورو ی قریب شش ملیارد کتا ب کرد کا ن از چا پ‌بر آمده است . بر طبق لوا یح ومقررا ت مو سسه طبع‌کتب «د تسکا یالیتراتوراء بصورت یـك کـل کـتـب مورد نیاز کود کان واو جوا نا ن بین سنین ۹۰ـ۱۸ء را طبع ومنتشر مینما ید .

تراین مؤ سسه ا ز ادبیات کلاسیك گر فته تا آ ثار خلاقه هنری انسانه های تخیلـی ادبیا ت‌معا صر شورو ی و کشور های خار جی مقا له های علمی وعا م فهم‌وهمچنان در اتحاد شوروی در دسترس همگا ن قرار دا شته و خیلی ها ارزا ن بدست مـی آید . مو سسه طبع کـتـب «دتسکا یالیترا توراء ازلحاظ انوا ع واقسا م کا غذ مورد ضرور ت و همچنا ن ماشین آلات طبا عتی شهر ت جهانی دارد . در این مو سسه یك سالو ن خیلی بر رگ بر ای چاپ کتب اطفا ل تخصیص یافته است . در سـا ل (۱۹۳۷ ع) هنگا میکه نما ـ یشگاه بین المللی کتب‌اطفال در پاریس بر گزار شـد موسسه انتشا را تی کودکان اتحاد شورو ی به گر فتن جایزهٔ « گرا نپر ی» موفق شد وهمچنا ن در سـا ل (۱۹۵۸ ع) در نما یشگاه کتب کودکان واقع در بروکسل به مو سسه متذ کره مدال طلا اعطا گردید . قرار است که در خلال سـا ل (۱۹۸۰ ع) نیز چندین هزار نسخه از کتب منتشره این موسسه در اختیار کود کا ن کشور های در حال رشد در قاره های آسیا ، افر یقـا و امریکا ی لاتین قرار گیرد . به اساس راپور ها ی‌منتشره درطی ده سا ل اخیر کتب متعدد ی پیرا مو ن موضوعات مختلف توسط مؤ سسـه انتشارا تی «دتسکا یالیترا توراء در دست طبع قرار داده شده که از آنجمله میتوا ن «ادبیات لنینی ، کتا بخا نه مدرسه ، نخستین کتا بهای من، در جهان زیبا یی ، در نقاط مجهو ، کتا بخا نـه طلایی ، افسانه ها وحوادث» را یاد آور گردید . درکشور پهنا ور شورا ها وا ایـن ومربیا ن در قسمت نشر یی وتر غیب کودکا ن به مطالعه نقش عمده و فعا لی رابعهده دارند که بنا سی ازین اصل در اتحاد شورو ی تعـداد علاقه مندا ن کتب اطـفا ل سال به سال افزا یش مـی یا بد . در حال حا ضر در بیش از نود و پنج فیصـد مکاتب آنکشور کتا بخا نـه های مجهز کتب اطفا ل‌موجود بوده است . نکته قا بـل ذکر در اینجا ست که بـرای استقرار نظا م مو جوده در آنکشور سا حـــه خد ما ت طبع وانتشارکتب ،بخصوص کتب اطفال بصور ت تکاملی وحیرت انگیز از مهمر ها ی بزرگ و صنعتی به مسو ی دهات ومحلات دور افتـاده گسترش یافته است . اتحاد شورو ی بدو ن تردید یگانه کشور یست که کتب مورد نیاز کودکان رابه السنهٔ مختلف تر جمه ودر اختیار علا قمندا ن میگـذارد . در اتحاد شورو ی در سا لیان

مترجم . غ

از نشرات نووستی

دراتحادشوروی:

بیش ازهفتادمؤسسهٔطبع کتب اطفال موجود است

(ص ۷)

بنځې له‌سولې سره بې کچه مینه لري

چیه گیس

دانسا نی تاریخ تیرو یا ژونه به یوه کتنه او هم دنـیری دملتو نو د ښځو متر قـی ساز ما نونو له مرا م نا مو پرېکړه ایکو نو ، اعلا میو او پیغا دونو خخه به ښه نو ګه جوتیدا ی شی . چی پـــه هدو کی تل جنګ چکړه او چکړه مار دو آو نه ، پهګیره پیا داهریکا امیر یا ایزم چی تل دچکړی اور بلو ل کړا ی غند ل شوی دی .

انسا ن دوینمه امیر یالـ لیستان په تیره بیا داهریکـا امیر یا لیزم دو سلو سیا لی کوی، دکر کیج د زیا ولی له پاره یلمی ایوی دهاوو نو بنځینه نو ری دانسا نـی پولنی نیما بی بدن دی ، خو دغه نیما بی وجود میرمنا ن جی دانسا نی نسل به‌او بایښت کی ستر رو لاوړی ستر لاخه جی د ښځینه‌توری له مو جود یت پر نه دغه بقا اوپایښت امکان لـــنـــری

دغه ستر او ارز یمنا کـه نقش سره سره بیا هـــم درپی یو په بو ډو کی بـه بیلا بیلو اقتصا دی اجتماعی نظا مو نو کی تر سټم‌لاندی وی، خو ښځو دغه رازستم استبداد او جنګ چکړو به وړاندی تل ګر که نیود لـی ده او خه دانسا نی لـوړو عوا طفو له لوه او خـــه دښتری تمد ن د سا تـنـو او دوشریت د یا یښت لـپـه بنه د مینو نو تر منـــځ دودستی ، سو لی او امنیت سره روز او نه شاید و تکی اوپاکی او مینه لری . ښځینی مینه‌ی مینه یا الفره او بالعمل قدر ت دی جی تـل دخپلو او لا دو نو د راتلو ـ تکی په نسبت د بشر پست له راتلو تکی سره عشق او دزړه له کو می مینه لری .

ښځو تل د ټری به‌ګو ښ ګوښ کی د جنګ چکړی او زور زیاتی به خلاف داعتراض اوازونه پورته کـړ ی او: سولی دتامین او دا مـن او ثبات د رڼا دخیرو لو له پاره بی ستر یا نه منو ونکـی مبارزی کړی دی . دغه یکی

بر خیلوا کی شرکت تیر ی کوی او دبشر حقو ق بـر پـو لانه‌ی تو ن دا پـر لـه همه اعما لـ دی جی پـــه وروستی تحلیل کی مـر له‌ه خطر سره مخا مخ کو ی اود چکړی له پاره لاره اواروی. له انسا ن او انسا یت‌سره دامیر یا لیستانو دغه حر ـ کته دو یمنی ده جی دهر یاو جدانه او بر انسا ن او انسانیت‌مینانسان به‌تیره‌بیا ښځینه نو ری کر که کیلـی ده .

زموږ به حما سه هستوو ـ نکی پاتوری افغا نستان کی جی تل بی دلیر ی کوو تکو پرغلګرانو له شرمه ولـــو ماتو او د افغا نانو بـــری هستوو نکو کار نادو نه پـه خپله مینه کی خـــــا ی ور کړی‌دی د تیر ی کوونکو استعمار ګرانو به وړاندی د چکړی به نا وده سنګر کـی افغانی ښځوهمځکله خپـل وروڼه خانته نمی بر ابـی او به دغه چکړو کوچی‌دخاوری د آزادی او خپلوا کی لـپـه پاره به وینه نارینه وو سره اوږه په او ږه جنګیدلی دی، جی د میو نه به میدا ن کی دبرنګی استعمار ګرا نو پـه مقابل کی به چکړه کی دملالی قهر ما نانه مبارزه زموږ په تاریخ کی به ویاړ مـــره ښکل شو یده .

انقلا بی افغا نستا ن دغه راز دیری دملالی کسانی‌پـه خیلی پا ئی لمن کی روز لی دی .

اهانی ښځو تـــل د زور زیاتی او استبداد او ستم نه ګرکه کتلی ، خو دغه به ګر که کتل به یا به غیـر شعوری نو که رو ، او یا که به به شعوری ی نو که هم نو حر به مدام او بله بیز نو ل بی لوم عکس العمل لـری نیولی .

خپه و د غه راز مخکـز و او پـه شعو ی مبارزیتو درو ما ی کیښو او هغو ی نه د ساز ـ مان ور کو او نه پاره پـــه ۱۲۴۴ کال دد ی حوا سـه هستوونکی یا ږ بی شرمانـ ی مور ژاکستری افغیـــسا وا خیست او د افغا نستا ن دښځو د ږمو کرا تیـــك سا زما ن د نه جنګیالـــــی ګردان او وسپنیز موزی د افغانی میر منو نه کړا وه ك زوند د زغیر او به هاســـه جوړ کړ چی زموږ دروز سته سامل ګو ی هیواد دزغیرتلو او کریدلو ښځو د پیر ی ازادی او د علم اوامسار ت سره دهغو ی د منطقـــی عکس العمل په تو ګـــه‌یی مبارزه پیل کړه .

دافغا نستان د ښځو دیموـ کراتیك ساز ما ن ، دغـــه دافغا نستان د خپلك دیموـ کراتیك ګو ند ریښتینی متحد د مبارزی له هما غه پیـــل خخه د ښځو د حقو قـــو غو ښتنو او شیر ف خخـــه دوتاع به بیا و ری سنګر کی او له سو لـــی ، آزا دی ، دیموکرا سی، او لیبـــز برمخګټ او پر لیبز عدا لت دتامین له‌پاره دارتجـا ع او امیر یا لیزم به خلاف مبارزه کی ولاړ و .

(توریالی)

زن قهرمان ویتنا م که درجنګ باامپریالیز م چه‌بانخواد حماسه‌ها آفریده است بقایای‌ناپاره امریکایی راکه ازامپریالیست های جنګ افروزمیراث‌مانده ازخاك مردخیز ویتنا م بدور می افکند.

http://rahparcham1.org

اعلان ... اعلان ... اعلان

ضرورت است

بخش آبیاری وزارت آب وبرق برای حمل و نقل مامورین خویش از طرف صبح وعصر به‌چهار عراده موتر سرویس کرایی ضرورت دارد . اشخاصیکه خواهش قرار داد را داشته باشند در خواستهای خودرا بمدیریت خدمات دربلاك ۱۴مکروریان بسپارندوخودشان به تاریخ ۲۰جوزا که روزتعیین متا قصه است به محضرهیئت مراجعه نمایند . ۴۱۴ـ ۲ر۲

ضرورت است

ریاست تصدی ملی پیس برای پسپای (۳۰۲) بتعداد (۱۱۴۶) دانه فلتر مبلا ئیل و (۱۳۰۰) دانه فلتر دیز ل ازنو ع خارجی ضرورت دارد.اشخا ص وموسسا ت که میتوا نند برسا نند تا (۲۵)جوزا بمدیریت خدمات تصدی ملی پیس مرا جعه نما یند .

نمونه ومشخصات رامیتوا نندملاحظه کـ ند تا مینات اخـذ میگردد . ۴۲۸ ـ ۲ر۲

قرار دادمیشود

دستگاه سا ختما نی تعلیم وتربیه ایار تمان ملکیت حاجی محمد عظیم واقع محمد جـان خان وات را که دارای (۳۱) اتاق دفتر کار ونحو یلخا ناوتشنا بهای عصری مبیا شد ماها نه بمبلغ (چهل و پنجهزار وچهار صدو هجده) افغا نی طبق شرایط گذشته تجدید قرار داد مـنـا ید. اشخا صیکه درجوار وزارت تعلیم وتربیه وبا نزد یت تعمیر ملـ کور چنین تعمیر داشته باشند در خوا ستهای خـود رابمدیریت عمو می خد مات دستگاه بسپار نـد و خـو د شـا ن بنا ر یـخ(۲۰) جوزاکه آخرین روزمنا قصه تعیین شده مرا جعـه نما یند تقـمین طبق مقـررات اخذ میشود . ۳۹۹ـ ۲ر۲

کاغذ تریشه بفروش میرسد

شیر زمان کاغذ تریشه ۱۷الـی یا زده سا نتی بـررا ضی کیلو (۹) افغا نـی قرارداد مینما ید داو طلبا ن بتاریخ ۲۱ جوزا سا عت ده بـجـه قبل از ظهـر به مطبعه تعلیم وتربیه مرا جعه نما ینـد شرطنامه را مینو انند ملاحظه کنند تامینات اخذ میگردد. ۴۱۹ر۲ر۲

بکرایه داده میشود

اتاق (۲۸) مار کیت عمارت ۱۴ منزله طور مزا یـده بکرا یه داده میشود علا قمندان درخوا ستهای خـود رابه‌ریاست تقاعد سپرده وخود شان بتاریخ ۲۱ جوزا نزد هیئت مرا جعه نما یند . ۴۰۸ـ ۲ر۲

به‌اجاره داده میشود

حاصلات سردرختی فـارم‌قرغه به اتر داوطلبی مبلـغ هفتصد وپنجاه ودو هزار افغانی به اقساط (از فارم بادام باغ)رابه مبلغ سه صد هـزا رافغانی طور بالمقطع‌محمد ظر یف به‌اجاره‌میگیرد مزایده‌کنندگان بعد ازنشر اعلان الـی ده روز در خوا ستهـای‌خودر ا به مدیریت خد مـات وزارت زراعت و اصلا حـات‌ارضی سپرده وخود شـان ساعت نه ۲۵ جوزا جهـت داوطلبی مراجعه نمایند . ۴۴۶ـ ۱ـ۳

ضرورت است

ریاست تصدی هو تلها به‌قرار دادی میوه تازه ومیـوه خشك‌ضرورت دارداشخاصیکه‌خیال قرار داد راداشته باشند الی تاریخ (۲۴) جوزا بمدیریت خدمات تصدی هو تلها مرا جعه نما یند . ۴۳۷ـ ۱ـ۳

افغان‌نداری تقدیم‌میکند

نما یشنا مه کلاه سر خك وتوپك‌خمیری‌برای اطفـال

کلاه سرخك‌نو شته شارل‌پرو تو یك خمیری افسا نـه مجانی تر جمه و درا ما تیـزه‌دکتور محمد بشیر افضلـی .کار گردان‌میر من‌البزاالفضلی.

به‌اشتراك محصلین کودمی‌عالی آرت ودر اما تیـك وهنر مندان ورزیده افغا ن‌نداری .

وقت نمایش روز های پنجشنبه.ساعت سه‌و نیم‌بعد از ظهر، جمعه ساعت‌نه‌ونیم قبل‌ازظهر.

درسنیژ کابل نداری .

قیمت تکت ها: برای اطفال‌پنج افغا نی وبرای وا لدیـن ده افغا نی.

تکت ها همه روزه در غـرفه های کابل نتداری به فروش میرسد .

قرار دادمیشود

بانك رهنی وتعمیرا تـی‌امور تر میمات رتکما لـی‌وسا ختما ن های‌کوچك سال ۵۹مربوط را مطابق لایحـه‌فواید عا مه بااشخا صـی‌آتی قرار داد مینما ید .

عبدا لصمد و لـد محمدالیاس ساکن قلعه بختیار باشرکت محمد هاشم‌ولد محمدزمان ساکن موسی چهارد هی .

محمد نعیم ولد محمدکریم‌باشرکت سلطان محمد ولـدشیر محمد سا کن ناحیه ۸.

سردار محمد ولد جان‌محمدساکن گل باغ چهار دهی.

سید عارف ولد سید گـل‌ساکن بی‌بی مهرو .

متاقصه کنندگان الی تاریخ(۲۵)جوز ا که آخـرین روزداوطلبی میبا شد با جوازنامه هابمدیریت تعمیرا ت بانـك‌مر اجعه نمایند شرطنا مـه‌را میتوانندملاحظه کنند‌تامینات اخذ میگرددا‌گر قرار داد یان‌مسوولیت داشته باشند قبـل‌ازمو عد د اوطلبی کتبـا اطلاع داده شود . ۴۳۵ـ ۲ر۲

قرار دادمیشود

آمریت عمو می حفظ ومراقبت وزارت تعلیم وتربیـه‌امور تر میمات ورتکما لی‌هر یك از مکا تب مرکز کابـل راکه مصارف آن بیشتر ازپنجاه هزار افغا نی میبا شد قرار داد مینما ید مو سسا ت‌سا ختما نی داخلی و قـراردادیان انفرادی که خوا هش قرارداد را مطابق لایحه دوا یدعامه داشته باشند از تا ریخ‌نشراعلان الی ده روزبه‌مدیریت خدمات آمریت عمومی حفظ‌ومرا قبت مراجعه نما یند . لست مشخصات را میتوا نند ملاحظه تامینات اخذ میگردد. ۳۹۸ـ ۲ر۲

داوطلبان مراجعه نمایند

بسم‌الله ولد خا کسار ترکاری‌مورد ضرورت‌سال‌جاری‌کار گران ذغال‌سنگ‌شمـا لرا این طور نرخ داد ه است کجالو فی کیلو ۷ر۵۰ ـافغا نی،پیاز کیلو ۷ ـافغا نی ، ماشم کیلو ۵۰ ر۲ ـافغا نی ،زردك‌کیلو۳ ـافغا نی کدو کیلو۳ر۵۰ افغانی ، رو مـی‌خشك کیلو ۵۹ـافغا نی ،رو می تازه‌کیلو (۵) افغا نی، بادنجـان‌سیاه کیلو (۲) افغا نی ،بادنك کیلو(٤) افغا نی،متاقصه کنندگان‌بتاریخ (۲۰) جوزا بمر کزریاست ذ غال سنگ‌شمـا ل مراجعه نما یند شر طنا مـه‌رامیتوانند ملاحظه کنند تامینات طبق مقررات‌اخذ میگردد. ۴۱۰ـ ۲ر۲

ضرورت است

مدیریت عمومی مطبـعه دولتی پارك صنا عتی بیـسـك‌تعمیر یکه حد اقـل دارای ده باب اتاق برای شعبات ،تحویلخانه ویك محل‌بزرگ‌جهـت‌نصب ما شین آلات خویشی ضرورت دارد کسا نیکه چنین‌تعمیر در نوا حی شهـر کابل دا شته با شند و بکرایه بدهند در خوا ست هـا ی‌خویشرا الی تاریخ۲۰ جوزابمدیریت عمو می مطبـعه پارك صنا عتی وبا به‌تیلفون(۵۰۰۱ بر۲٤۳) مرا جعـه‌نما یند .

۱٤ر۲ر۲

بفروش میرسد

ریاست کو پر اتیف‌مامورین‌یکه‌مقدار بادام قابل استفاده‌وغیر قابل استفاده را طـور مزایده بفروش میر سا نندا‌شخا صیکه ضرورت داشتـه باشد در خوا ستهـای شان رابمد یریت تجا رتـی‌کوپراتیف مامورین بسپا رندوخود شان بتاریخ ۲٤ جوزا نزد هیئت مراجعه نما ینـدشر طنامه را میتوانند ملاحظه‌کنند تامینات نقداخذ میگردد. ۴۳۸ـ ۲ر۲

ضرورت است

دستگاه سا ختما نی تعلیم‌وتربیه به یکهزار وپنجصـدمتر مکعب سنگ‌پارچه کوهی ویك ملیون قالب خشت پخته‌وشش صد متر مکعب ریگ‌خمدار وهفتصد متر مکعب ریگ‌میده برای پروژه کثیـرالاستفاده خوشحال خان مینه‌ضـرور ت دارد . مـوسسات واشخا صیکه خواهش قراردادورسا نیدن آنرا داشته باشنددر خواستها ی خو د را بمد یریت عمومی خد مات دستگاه‌واقع محمد جان خان وات‌سپرده وخود شان بتاریـخ ۳۱ جوزا جهت داو طلبی‌مراجعه نما یند تا مینا ت‌طبـق‌مقررات اخذ وشر طنا مـه را میتوانند ملا حظه کنند . ۴۴۱ـ ۲ـ۱

گوشت ضرورت‌است

فرقه ۲۵ خوست برای احتیاج‌سال ۵۹قطعات مرکز وقطعـه۱۸جکمتی به قرار دادی‌گوشت گاو وگاو میش ، گو سفنـدویز ضرورت دارد اشخاصیکه‌خوا هش قرار داد را دا شته باشند در خـوا ستهای خـودرابه خریداری فرقه۲۵خوست‌سپرده وخود شان به تاریخ ۲۵جوزا۵۹آخرین روزداوطلبی‌است مراجعه نمایند شرطنامه‌را میتوا نند ملا حظه کنندوتا مینات اخذ میگردد . ۴۴۲ـ ۱ر۳

بکرایه داده‌میشود

اتاق (٤۱)ودکان (۳ پر ۱۷)یك باب قهو یلخا نه بین (۲۱)الی(۲۲) (۲۳)مار کیت‌جوارتعمیر ۱٤متر له طور مزا یده بکرایه‌داده میشود علا قمندا ن درخواستهای خود را بر یا ست تقاعد سپرده وخود شـان‌بتاریخ ۲۵ جوزانزد هیـا ت‌مراجعه نما یند .

۴۴٤ـ ۲ـ۱

گوشت قرار دادمیشود

عبد اللطیف ر سا نیـد ن گوشت بز،گوسفند وگاوجوان مورد ضرورت بو هنځی طب ننگر هار را قرار داد مینما یدقرار داد کنند گان بتاریخ ۲۲جوزا که آخرین روز داوطلبی تعیین شده بمد یریت خد مات‌بوهنځی طب ننگر هار مرا جعه نمایند شر ا یط را مستوا نندملاحظه کنـند. تقـمیـن نقدا اخذ میگردد . ۴۳۰ـ ۱ر۲

خشت پخته نرخ گرفته‌شده

دستگاه سا ختما نـی‌افغا نی خشت پخته مرو جی‌مورد ضرورت پروژه هـای مرکزی مربوط خود را با محمدعلی ـ او لیا ـ محمد فارو قوخان محمد ساکنین شهرکابل از قر ار هر هزار قا لب خشت‌پخته رسانیده پروژه هـامبلغ یکهزار و سه صدافغا نی قرار داد مینما ید .

متاقصه کنندگان درخواستهای‌خود را بسپارند وخود شان‌بساعت ده ۲۵ جوزاجهـت داو طلبی بد فتر آمر یـت‌عمو می تهیه وتدار کات واقع‌بلاك اول اداری مکرور یـان مراجعه نما یند شر طنا مـه‌را میتوانندملاحظه کنندتقـمین‌نقداخذ میگردد.

۴۴٤ـ ۱ـ۳

نرخ اخیستل شوی دی

دنرا نسیوت او تور یز موزارت خپل داو نیا ور نری وریجی منوبیا ، غریبی‌ایمیدمالکه یو ځا نی به ۱۷٦۷۱۳ـ افغا نیو دپا ژار خخـــه نرخ‌اخیستی دی. قرار داد .کوونکی دی خپل لو ښتـن لیکونه د ترانسپورت اوتـو ریزم وزارت ځخما تـــو مدیریت ته‌وسپاری او پخپلـه دی دجوزا به ۲٤نیته دورځـی به ۲ بجو ورځی .

۴۳۲ـ ۲ـ۱

ارتیا ده

به‌کابل کی دهرات دغاړیو دپرا ختیا شر کت او مـلغ ۲٤۰ خادی ۱مني دوه اتیـه‌تـکـلا ر ن ، ۲۲۰تخنی ۱۰۰ بـه ۳۰۰ کـــسی۳۲ گیچه تور خا در وسیله او زر دانی دری ملی دو لـرتك سیځو نو تـه ،ارتیا لری خوك که نی رسولای شی دورستی اعلان له خپریدو څخـه وتی خپل‌لو ښتن لیکو نه به‌کابل کی دشر کت نما یند گی ته وسپاری او پخپلـه دی دجوزا به ۲٤ نیته دور ځسی به ۹بجـو د اوطلبی لیاره‌نمایندگی دلتر ته ورشی نغدی تضمین اخیستل کیږی

۴۳۱ـ ۳ـ۱

اتاقهای کرایی

۲٦ باب اتا ق منازل ۱۰ـ۱۱ـ۱۲ عمارت۱٤ منز له که از هر تا جه مجزز میبا شدطور مزا یده‌یکرایه داده‌میشود علاقمندان در خوا ستهای خودرابر یاست تقا عـــد سپرده وخود شان بتاریـخ۲۵ جوزا نزد هیات مراجعه نما یند . ۴۳۳ـ ۲ـ۱

اپارتمان کرایی

طبقه دوم ایار تمـان ملکیت‌ریاست تصدی پنبه وروغـن تیانی بلخ که دارای هجده‌اتاق‌وسه تشتاب مجهز میباشد بدار داوطلبی به کرا یـه سالانه مبلغ یکصد وبیست ـ وسه هزار افغانی بمدیریت‌عمومی اصلاحات ارضی ولایت بلخ تعلق گرفته است درایر وموسسا تیکه خوا هش مزایده‌را داشته باشند در خوا ستهای‌شا نرا بریاست مذ کـور واقع دشت شادیان هزارشـریف‌تسلیم وخود شان بتاریـخ ۲۵ جوزا که آخر ین روز داوطلبی تعیین گرد یده مر اجعـه نمایند شرطنامه را ملا حظه‌تامینات اخذ میشود .

۴۴۹ـ ۳ـ۱

بفروش میرسد

محمد شریف ۹۲۰ر۴۳۸۰کیلو گرام زیره فارم هـــای دو لتی ولا یت بلخ‌را ۶ر٦٦ر۷کیلو بنجصد ۱ افغا نـی خر ـ یدار است داوطلبا ن بتاریخ۲٦ جوزا بمدیریت عمو مـی زراعت ولایت بلخ نزد هیئت‌مرا جعه نما یند .

۴۵۰ـ ۲ـ۱

به اجاره داده میشود

حاصلات سردرختی وعلو فه‌باغ‌بنمان وبریشنا گوت‌ملکیت برق‌کابل به اجاره‌دادهمیشود. شایقین الی یك هفته درخوا ستهای خود رابمد یر یـت‌خدمات برق کابل‌واقع‌بریکوت سپرده وخود شان بتاریخ ۲۷جوزا جهت داوطلبی مرا جعه نمایند.

۴۴۳ـ ۲ـ۱

ترجمان ضرورت‌است

روز نا مه حقیقت ا نقلاب‌ثور به‌یك نفرتر جمان‌انگلیسی به زبانهای در ی و پشـتـو‌ضرور ت دارد عـلا قمند ان‌به ارتباط اداری روز نامه‌حقیقت‌انقلاب ثور مراجعه نمایند .

۱۳ـ۳ر۵

افغان‌نداری تقدیم‌میکند

باشتراك :

استاد بیسد ، طوبی ،قادرفرخ ، عزیزه سر ور ، حبیبه عسکر ، ملیحه احراری ، پایاوهمه هنر مند ا ن ا فغا ن نداری .

قیمت تکتها۳۰،۲۰و ۱۰افغانی‌وقت نمایش‌ساعت۱۷(۵عص) تکتها از سـا عت ۹صبح‌در غرفه های کابل نـداری به فروش میر سد .

در ختم نمایش سرویس‌های ملی بس در خدمت شماست

http://cohurchaml.org

فشرده اخبار خارجی ، د بهرنیو خبرونو لنډیز

کابل- له سیول څخه د رازرسیدلو خبرونو له مخې د جنوبي کوریا یوځې قوا وو دامریکا په پشپړې نښکې د همه عیوداد په خو سیمو کې وګړنیز پاخونو نه په وینو لیت بیت کړیدی .

دتاس له خبرسره سم په سیول کې دامریکا دپلوی یوځې شورا وینه وی برون ویلی دی چې یوځې مقاماتو دهغه عیوداد دزیات تیراژ لرو نکو اتو ورځپاڼو اته ته ژورنا لستانو په جنوبي کوریا کې دوروسنیو پیښو دتحریفولو په نور نیولی دی .

* * *

دشوروی اتحاد او دسوسیالیستي ټولنې دنورو هیوا دود سولې نوښتونه دهغې اعلامیې دموډی دراولودونکې دی چې دبې وسلې کولو دوهمې لسیزې د په توګه د ۱۹۸۰ لسیزې داعلام په توګه ترقیب شویدی .

ټاکل شویده دغه اعلامیه په نیویارک کې دبې وسلې کولو لپاره دملګرو ملتو کمیسیو نه په یوه غونډه کې تصویب شو ی دملګرو ملتو دعمومي نو لنی راتلونکې پنځه دیرشمې غونډې ته دووروستی تصویب لپاره وړاندې شي .

* * *

د اسرائیلو صدرا عظم میناخیم بیګین دهغه عیواد د کابینې له یوې غونډې وروسته داردن دسیند دلویدیځې غاړې دوریو نو فلسطیني بناروالانو برخلاف دناوړه قصدونو له پاب دامسرائیلو دعملونو دغندلو په باره کې دملګرو ملتو دعمومي دامنیت دشورا تصمیم ر د کړیدی .

د هنګرو ملتو موسسې د امنیت شورا په خپله غونډه کې دراپو یه اتفاق یو فیصله لیک تصویب کړی او په هغه کې یې اسرائیلي مقامات دانساني ضد عملونو اودعربي خاورو دډایمي نیولو له امله محکوم کړیدی .

* * *

دهغو رپوټونو له مخې چې له تل ابیب څخه بیروت ته رسیدلی دی دامسرائیلو نظامي قوماندانې ویلی دی چې دامسرائیلو یوې نظامي ډلې داردن پر واره نیری کړیدی .

لکه چې به بیروت کې میاسمي ټولنو ویلی دی نو ی لمسوونکی اقدامات دارد ن پر خلاف دامسرائیلو دخطرناکو تیریو دزیاتوالي ښکارند و ی دی.

* * *

دخاکو دانغلا سي محکمې غونډه ورمه ورځ په یونوم بن کې پرانستل شوه .

د انغلاب ضد خلکو یو ډله چې د کمیو چیا د خلکو دجمهوریت دقانوني حکومت پر خلاف دسیسو دجوړولو په منظور تورن شویدی محکمې ته راکښل شوی .

په مغې کې وزیرانو دریمې کابینې تش په نامه صدرا عظم خیم کوهشنیا اودهغه ملګرو ی شمنه .

یاوری سندونو او تیمونو نښانو له امله چې لاس ته راغلی په انغلابي ضد بیلو بیلو فعالیتونو اونورو موضوع ګانو او ډله ییزو جنایتونو کې لاس درلوده له دریو څخه تر شپږ کالو پورې په بند محکوم شویدی .

* * *

د فلسطین دخپلواکي له پاره دمدموکراتیکې جبهې غړو مې منشي دبیروت له پوی ورځپاڼې سره دمرکې په ترڅ کې ویلی دی د فلسطین خلک به هیڅکله له هغو بروژو سره موافقه وو کړي چې دفلسطین له پاره د کورنۍ خپلواکي دورکولو غرض وړاندې شوي څکه دغه شان کورنۍ خپلواکي دامسرائیلو ټیلو اشغال قانوني کوي او فلسطینیان تسلیمیدونه رابولي (پ)

(بقیه صفحه اول)

مردم سرسپردگان...

که درین گردهمایی ها اشتراک داشت وعده دادند که ما بسا قاطعیت تمام از میهن عزیزین افغانستان آزاد وسر بلند حمایت وپشتیبانی میهنمانیم ودر راه تحقق اهداف وا لای انقلاب ثور خون گرم خود را می ریزانیم.

درین موقع وزیر امور سرحدات ضمن سپاس ازاحساسات نیک وروحیه انقلابی مشران وموسفیدان این اقوام از شهامت، دلیری ومبارزا ت خلل ناپذیر مردم افغانستان در طول تاریخ یاد آوری نموده وحدت وهمبستگی بی شایبه مردمان غیور ولایت پکتیا را با حزب و دولت جمهوری دموکراتیک افغانستان بیشس ازبیشس آرزو نمود.

وی مساعی همه جانبه و خستگی ناپذیر آنهارا درجهت تطبیق پلانهای عام الفائده دولت واز بین بردن دشمنان معارم الحال مردم ستمدیده و وعذاب کشیده ما آرزو کرد.

* * *

علما وبزرگان شهر غزنی دیروز در سالون آنولایت گرد آمده وبه نمایندگی از مردم آن شهر ضمن ابراز پشتیبانی از حزب ودولت جمهوری دموکراتیک افغانستان مبارزه بی امان شانرا برای نا بود ی دشمنان شناخته شده انقلاب ثور واعمار افغانستان نوین تحت رهبری حزب دموکراتیک خلق افغانستان به سلیمان لایق عضو علی البدل کمیته مرکزی حزب دموکراتیک خلق افغانستان، عضو شورا ی انقلابی ورئیس اکادمی علوم افغانستان ابراز داشتند.

درین موقع سلیمان لایق نیات نیک حزب و دولت جمهوری دموکراتیک افغانستان را تشریح نموده از احساسات پاک آنها ابراز امتنان وپیراهون حل مسایل وپرابلم های آنها با ایشان صحبت نمود . (ب)

(بقیه ص پنج)

دراتحادشوروی بیش از...

اخیر مساعی زیا دی درجهت بلند یرد ن سطح دانش اطفال بخر ج داده شده وهمز ما ن باسا یر تجو لا ت و اکتشافات فر هنگی در جلب و تشو یق مؤلفا ن و محققین نیزمساعی همه جانبه صور ت گر فته است. یکی از عوامل مهم انکشا ف طبع کتب در اتحاد شوروی ی همانا انکشا ف سکتور های تعلیمی وتربیوی برای مؤلفان و نو یسنه گا ن بوده است . بمنظور فرا هم آور ی تسهیلا ت بیشتر در ساحه سکتور های تر بیو ی همه ساله عد ۵ کثیر ی از مولفان ، محققین و دا نشمندا ن با اعطا ی جوا یز ومدالها مورد نواز ش مقامات کلتوری و فر هنگی قرار میگیر ند . فعا لیتها ی طبع کتب و تو زیع آن به مکاتب ، کتابخا نه هاوسایر مراکز فر هنگی در پلان های مجوزه اجتماعی و اقتصا دی آنکشور گنجا نیده میشود . دولت برای پیشبرد امورطبع کتب همه ساله مبا لغ هنگفتی راتخصیص میدهد . قرار است درخلال سال (۱۹۸۰ع) در فعا لیتها ی طبع کتب اطفا ل درمورد سه انتشا راتی «تسکا یالیترا تورا» افزایش در حدود بیست فیصد رونما گردد.

(بقیه ص ۵)

ماخو شبینیم

صد ها گرو ه مبارز ه یا بی سوادی به هر گوشه به کار آغا ز کردند و ملیو نها افغال زحمتکش پای در س شان نشستند .

در چوا ب ندا ی جز ب هزا ران معلم ، کار منه و محصل در ین مبارزهٔ مهم ملی سهم گر فتند .

با آنهم اشتبا ها تی مخصوصا در سواد آمو زی اجباری خانم ها صور ت گر فت .

که عناصر ارتجا عی از آن استفاده کرده کو شیه ند بی اعتماد ی بین مردم بیسا ـ فریبنند . مقا مات وزار ت تعلیم و تر بیه طر ح امحا ی بیسوادی را پنج سا له سا ختند .

امروز در حالی که عنو ز یا بیسواد ی مبارز ه میکنیم، سیستم آمو زش عمو می را انکشا ف خواهیم داد .

این انکشا ف از طریق تدویر مکا تب جدید تعلیم عمو می و آمو ز ش بر پایهٔ اصو ل متر قی است . سا خنما ن مکا تب نو و باز ساز ی نصا ب تعلیمی ،همه انوا ع درو س را (به شمول مدار س دینی که تحت ارشاد علمای دینی باقی می ما نند) در بردارد . »

انا هیتا گفتار ش را چنین پایان بخشید : « چنا نکه می بینید وظایف مادر زمینه آموزش همگا نی ، کار آسانی نیست .با آنهم ما خوشبین هستیم . در ین کار به مردم تکیه داریم ،به حزب وکشور های منو سپا ایستی تکیه داریم . تجار ب ارزشمند اتحاد شوروی درین زمینه مخصو صا برای ماهم است . بدو ن ا غرا ق می توانم بگو یم که تجارب شما در حل این مسا ئل ،مخصوصا جمهور ی ها ی آسیا ی میانهٔ شما کلید حل پرابلم های ما در زمینهٔ تعلیم و تربیه است . »

لیونید میرانوف

(ددوهم مخ پاتی)

دزیارایستونکو حاکمیت

«د افغا نستان یه دیموکراتیک جمهور یت کی د زیار کښانو قدر ت دپلار و ملی په پراخه ملی جبهه منګی دی چې کار ګرا ن ،برګران کسبګرا ن کو چیا ن روشنفکرا ن ، ښځې ، ځوانا ن او دهیواد د ټو لو مینو تو او فو مو نو ټو لو مترقی او وطنپا لو نکو قو ټو نو او ټو لیږو او سیاسی ساز ما نو نما ینده ګا ن د افغا نستا ن دخلکو ددموکراتیک ګو ند ټز لار پیرو نی لاندی دنوی ازادی او دموکراتیکی ټولنی د جو ړ و لو تر عمو می برز ګرام لاندی پیره یو موتی کو ی .

دپلار وطنی ملی جبهه موظفه ده چې د هیو اد دملی براختیا او دموکراتیکو دندو په تعمیل په وطن پالو نکی روحیه د خلکو په روز نه او دټولنی او دو لت د چارو په اداره کی دانیا عو براخه جلب لپاره دخلکو د ټو لو قومونو په یو مو نی کو لو کښی مرسته وکړی . »

په پورتنی ماده کی پهزوره توګه دزیار کښا نو د قدرت مفهوم خرګند شوی ،چې د افغا نستان د خلکو ددیموکراتیک ګو ند تر مشر ی لاندی په پلار و طن جبهه کی، تجلی کوی .

دافغا نستان دد یموکراتیک جمهور یت اساسی اصو ل چې اوس د ټو لیږز ژوند ددیموکراتیکو نکو د حاکمیت قانو نی و ټیګه په لاره کی عملی کیږی ، په واقعی ډول د زیار ایستو نکو د حاکمیت پل ایښو ت ښیی .او داخیل ذات کی دوطن د ازادی او د ټو لت د جارو په اداره کی دانیا عو براخه جلب لپاره دخلکو د ټو لو قومونو د اګرا ټیک ارتباط لر ی. اود همدغه ارتباط سره به اړه کی دافغانی ټولنی د ټو لو مثبتو عنصرونو کودونو رعایت ا و مترقی ژوند ته د رسیده و لپاره د زحمتکښا نو د قانونی بله حیثیت لری ، چې به دقیق اصو لی او ژوره توګه په وطن کی د لاسپرو منا ـ سبات ټولنیز ترکیب دټو ـ لیږز طبقاتو او اقشا رو انډول او تکامل به ارتباط طرح او د زیار ایستو نکو د حاکمیت قانو نی و ټیګه ده .

(بقیه صفحه چهارم)

پیروزی انقلاب ملی ودموکراتیک خلق افغانستان

فیو دا لها وزمیندا ر انیکه بنفع توده های زحمتکش از آنها سلب ما لکیت شده بود و توطیه ها و مدا خلا ت ارتجا ع و امیر یا لیسم جهانی روبرو گردید . برخی اشتباها ت در رو ش رهبری کشور منجر به آن شد که فرد حا لتی چو ن امین زمام امور را در دست گیرد و دست آوزد های انقلا ب و استقلال ملی افغا نستا ن را در معرض خطر جد ی قرار دهد وراه را برای تو طئه های ضد انقلاب داخلی و مدا خلات مسلحا نهٔ امریالیسم امریکا چین ، پا کستان ودیگر رژیمهای وا بسته به امریالیسم در کشور هموا ر سازد .

پس از پیرو ز ی انقلا ب شکوهمند ایرا ن که به مواضع سیا سی و نظا می وافتصاد ی امیر یا لیسم به سر کرد گی امیر یا لیسم امریکا ضر با ت جبرا ن نا ـ پذیر ی وارد آمد ، امریکا با همدستی رهبر ی خا ئن چین ورژیم دیکتا تور ی دست نشاندهٔ زنرا ل ضیاء الحق برای سر نگو نی جمهور ی دموکراتیک افغا نستا ن تبدیل این کشور به پا یگاه نظا می امیر یا لیسم امریکا علیه جمهور ی اسلامی ایران واتحاد شورو ی دا مه توطیه ها ومدا خلا ت مسلحا نه خود را علیه جمهور ی دموکراتیک افغا نستان تشدید کرد و گستر ش داد.

نیرو های انقلابی ووفادار به دستا ورد های انقلاب ثور یل که عوا قب خطر نا ک این و ضع را برا ی سر ـ نوشت انقلاب عمیقا درک میکردند پس از بر کنار ی امین از گانها ی رهبر ی حزب واداره کشور رابدست گر فتند و بمو جب مواد پیما ن دو ستی وهمکار ی جمهوری دمو کراتیک افغا ـ نستان با اتحاد شورو ی از دولت شورو ی برا ی سر ـ کوب مداخله‌گار جی تقاضای کمك نظا می نمودند . کمك نظا می اتحاد شورو ی با همکار ی نیرو ها ی مسلح انقلابی افغا نستان بر نا مه های تو طیه گرانه امیر یا ـ لیسم امریکا ود سنیا ر ان آنرا برای سر نگو نی جمهور ی دمو کرا تیک افغانستا ن عقیم گذارد و دستاورد ها ی انقلا ب ما ه آوریل افغا نستان را حفظ کرد .

بدو ن تر د ید حفظ و تحکیم دستا ور د ها ی انقلاب در جمهور ی اسلا می ایرا ن و جمهور ی دمو کرا ـ تیک افغا نستا ن که مورد پشتیبا نی و تا یید همه نیرو های انقلا بی و ترقیخواه جهان اندوبیز استقرار روابط دو ستانه و حسن همجوار ی میان ایران و افغا نستا ن که پیوند های تاریخی عمیقی میا ن خلق های آنها وجود دارد ، عامل مهم وعو نر ی برای عقیم گذاردن وشکست توطیه ها ونقشه های تجاوز گرانهٔ امیر یا لیسم امریکا و رژیمهای ار تجا عی منطقه وامستحکا م موا ضع تمام نیرو های انقلا بی و جنبش های رهایی بخش ملی در منطقه وسراسر جهان خوا هد بود .

(دلومړی مخ پاتی)

امریکا دا ۰ د ۰ ج انقلابی...

دانکویر فلاد لفیا ورځپا نه زیاتوی سی، آی.ای دافغا ـ نستان پر خلاف وراتکاری په عملیاتو کی دټولو شاملو پف ګرمانو کسانو بل به امریکا کی ورك کړیدی .

دامریکا دمتحدو ایالاتوخاصی اداری دیا کستان لسه لاری د خپلو ازمویل شویو جنګلوتو لخوا هغو غاړونه چی وطن پلو ـ رونکی ټولی نیلی یکی ځای په ځای شویدی زیاتی وسلی لیږلی دی .

دامریکا دپهر نیو چارو د وزارت پوه وینه وی ویل دامریکا دپهر نیو چارو وزارت یو زیات شمیر دغه راز ربوټونه ردکړی خو به باور سره به له دغو خبرونو څخه په هیڅ پوباندی په معلومو دلیلو نو تبصره‌وته کړی .

(ب)

(ددریم مخ پاتی)

دولت دنفتی موادو...

په جاورکی زیاتی آسانتیاوی برابری شی.

دټولنی انحصا راتو رئیس دنفتی موادو د بیو په باب وویل: باید وراپو دهغو هیوادونه یرته چی دوی خپله نفتی مواد تولیدوی، تور تود ټولی ترې په نسبت په افغانستان کی دنفتی موادو بیه ارزانه ده .

موږ دنفتی مواد و ویشی ټولی چاری دانحصاراتو د تعامل او اصولو سره سم سرته رسوو .

(بقیه ص اول)

آیا مسموم ساختن کودکان...

همو طنان عزیز وشرافتمند باید تو جه نما یند که مقصد از این اعمال جنا یتبار و خاینا نه ددور از شر یعت غرای تبو ی و مقد سات دینی وهمچنان دور از شر ف و خرد میباشد ... آنها بخا طر خو شخه متی به آستان بادارا ن امریا لیستی شان که گو شی به آواز اند تا در بارهٔ افغا نستان آزاد و انقلا بی که اکنون مجا ل یا فته برا می که خودانتخاب نموده به بیشس رود از چه وسایل وذرا یعی استفاده کنند ، آیا این درست است که اطفال معصوم و یا کـ ـ شنا گردان ونو نهالان خانواده های این وطن را که در طول تاریخ وبخصو ص در دور ۵ سیاه زمامداری امین و بانه جنا یتکار شی رنج عظیمی را متحمل شده اند، باز هم بخاطر اهدا فی شوم ونابکار شان مورد معا مله سیا سی قرار دهند. روزی از عـ ـ م در ک شان استفاده نمایند واگر اینهم کارگر نه افتا د شفا خا نه‌ها، مکاتب مسا جد ومنازل ، پلها وسا حتها نهای د و لتی و ملـی و سایر تاسیسات عا م المنفعه را به آتش میکشند ، خا ینا نـه به ترور دست میز نند ، به قتل و قتال فر زندا ن وطنپر ست و همو طنا ن شر یف میپر دازند و جهت از بین برد ن شان به‌وسایل غیر انسا نی دست میز نند ، آیا این چنین جنا یات غیر ـ انسا نی را مینوا ن عمل اسلا می نامید ؟ وا ضح و تو شن است که این اعما ل خلاف اسا سات دین مقد س اسلام است ، عا ملین آن نه تنها دشمن تر قی وتعا لی جا معه بلکه دشمنان وا قعی اسلام و اسلا میت اند. آنها یکبار دیگر دست ها یشا نرا به جنا یت وحشیا نه بی‌آلوده کردند که وجدان های آگا ه واحسا سات پاک مادران و پدران و خانواده ها ی عذابدیدهٔ وطن پانها نفر ین میفر ستند .

آنچه درین میان تذکار شی ضرو ری مینما ید اینست که آنها در عقب این چنین‌فعالیت های دهشت افگنی و باند ـ یستی به رو جیڈ‌گا نستران، ماجرا جویا ن وعقبگرا یا ن شنا خته شده مد یوحا نـه در تلا ش اند که حد اقل نارا می یی را خلق کنند تااز یکطر ف خا نواده ها ی عمو طن ما در غم وا ضطراب بسر بر ند واز سوی دیگر رادیو های امپریا لیستی که گو شی به آواز اند یا اظهار شاد یا شی معا شهای شا نرا دو چندان ساز ند واز این حوادث خبر ی دا شته باشند. باز هم توجه کنید وطنداران شر فتمند ! این جنا یتکاران و آشو بگران و قاتلان حر فو ی ادما فه شدن معا شی و بمنظور ایجا د دلهره وتشو یش در میا ن خانواده ها و گر م ساختن سر ویس های خبر ی امپریا لیستی به چه جنایا تی دست میز نند .

یا دگی میتوا ن در چنین او ضا ع وا حوا لی دو ستان ود شمنان آزادی و سعاد ت میهن و هم میهنان خو د را تشخیص نما ییم و نگذاریم آنها باز هم در میان ما علیه خود ما، علیه فر زنـدان و عزیزان ما، علیه آنها یکـه در کانو نهای علم ودا نش مشغول فرا گر فتن تعلیم و تر بیه اند عمل کنند واز مـا جرا ییکه به قیمت گران‌وحتی به قیمت خو ن فرزندان این و طن خلق مینما ینـد برای مقا صد اهر یمنی شان خبر بسازند ودرین راه از هر وسیله پی هر قدر کثیـف وناپا ک هم استفاده کنند .

در فر جام پا ید آگاه بود که پیروز ی بر چنین اجنبی پر ستان و خا ینان همبستگی و هو شیاری را بکار دارد تا در زند گی دست دو ستـی بانها یی بد هیم وبا آنها یـی متحد شو یم که در راه‌آرامش وسعاد ت ما گا مهای جد ی را بردا شته وباز هم در پس راه به پیشس میرود . (ب)

http://rahparcham1.org

حقیقت انقلاب ثور
ارگان نشراتی ادارهٔ جمهوری دموکراتیک افغانستان
(۲۷)رجب المرجب ۱۴۰۰هـ ق ،قیمت یك شماره دو افغانی

دامریکا کمپیوتری اشتباه گانی ښایی نړی ته درانده زیانونه ورسوی

کابل ـ دامریکا جګړه ماری ټولنی په څرګنده توګه له اور سره لوبی کوی اونړی داتومی جګړی له خطر سره مخامخ کوی.

دامریکا ددفاع وزارت یوه رسمی وینډوی اعتراف کړیدی چی کمپیوټری دوهمه اشتباه ، یعنی په روانه اوونی کی درهمه ورته اشتباه دشمالی امریکا دکلورادو دهوائی دفاع دقوماندانی په مرکز کی دجوړا به اووه لسمه نیټه شویده.

مربوط کمپیوټر به اشتباهی توګه دشوروی اتحاد دتوغندیو دیو خیالی برید ریپټ ورکړ او په نادرسته توګه ئی دخطر زنګ وواهه.

په نتیجه کی یو ځل بیا لکه دخو تیرو ورځو په شمیر امریکایی سترانیژیکی آتومی بم غورځوونکو او نګوانجونو نه پکار ولویدل چی دغه بم غورځوونکی به هره شیبه کی د الوتنو اوما موریت دسر ته رسولو لپاره چمتو کړی شوی او که چیر ته خطر دغه زنګ غلی شوی نه وای سترانیژیکی اتومی ګولیو چی شوروی اتحاد ته یی مخه ده خپل فعالیت پیل کاوه.

دامریکا ددفاع دوزارت دغه راز الکترونیکی اشتباه ګانی توجیه ته مني ځکه ښائی دغه اشتباه ګانی دنړی خلکو ته درانده زیانونه ورسوی .

د یوبل خبر له مخی دانګلستان په پارلمان کی دکارګر دګوند یوی سنری ډلی دهغه هیواد دپارلمان لهولسی جرګی څخه وغوښتل چی دامریکا په متحده ایالاتو کی د اتومی ناسمه تیاری په ارتباط فوق العاده خبری وکړی.

په دی وروستیو وختو کی دا دوهم ځل دی چی نړی دیو اتومی مصیبت دکندی په غاړه درول کیږی .

دپار لمان یو غړی تام دال ـ این جی دکارګر ګوند غړی چی دا دامریکا دپلانونو له د وسلو دکمیدو او دسولو دزور آزمایلو دمخنیوی دپی وسلی ګولو ته درسیدو لپاره دسملاسی اقداماتو دنیولو دضرورت پلوه نړی ته متوجه دی.

دتاس دپریوټ له مخی ده ددی موضوع به ارتباط انګلستان له حکومت څخه غوښتی دی چی ددیرکو ګازمایا به ټاپوګی دنو یو امریکا پښی جنګی وسایلو دځای پر ځای کولو مخه ونیسی.

(ب)

دبی وسلو کولو په مقصد امریکایی عالمانو ته دشوروی اتحاد دطبیبانو لیک

کابل ـ په واشنګټن کی د شوروی اتحاد سفارت دامریکا دمتحدو ایالاتو دعالمانو یوی ډلی ته دشوروی اتحاددمشهور ـ وطبیبانو له خوا یولیک وړاندی کړی چی به هغه کی داتومی جنګ دنتیجو او دوسلو دزور آزمایلو دمخنیوی دپی وسلی ګولو ته درسیدو لپاره دسملاسی اقداماتو دنیولو دضرورت په باب خپله اندیشنه څرګنده کړیده .

دغه لیک دامریکا دمتحدو ایالاتو دعالمانو دډلی دوینا په ځواب کی وړاندی شوی چی دایوهی جنګ دنتیجو په باب د کامیرج ماسا چوست پوهنځی ـ زیم کی دهغو دګډون په وخت کی خبری شوی ؤ.

دهغو دغه وینا به تیره بیا دامریکا جمهور رئیس جیمی کارټر او دشوروی اتحاد دکمیونیست ګوند دمرکزی کمیټی عمومی منشی او دعالی شورا رئیسه هیات صدر لیونیدبریژنیف ته لیږل شوی وه .

دشوروی اتحاد دطبیبانو ځوا بیه لیک به تیره بیا دیوه بل براخ او ویره ونکی جنګ د نتیجو ورونکی دی چی به هغه کی به نوی وسله دنیولو هغو جنګونو له تاو اونو څخه زیات تاوانونه ورسوی چی بشریت به شلمه پیړی کی وزغمل .

(ب)

له بولیویا څخه دامریکا دسفیر دویستلو غوښتنه

کابل ـ بولیویا ټولنی هغه هلی ځلی به چی دی توګه ردوی چی دهغه هیواد به ګوزمیو چارو کی دلاس وهنی په غرض کیږی .

په هغه رسمی اعلامیه کی چی دبولیویا یا به مرکز له یاز کی بیګاه خبره شوه ویل شوی دی چی دغه حکومت په له پاز کی دامریکا دسفیر د فعالیتونو په وړاندی دهغه هیواد دوسله وال یوخ چی دانډیښه روا او منطقی بولی څکه ده دبولیویا به سیاسی جریان کی لاس وهلی دی.

ویل شوی دی چی دبولیویا دسله وال یوخ ،دامریکا سفیر نامطلوب شخص بللی او له بولیویا څخه یی دده دویستلو غوښتنه کړی ده.

(ب)

(بقیه ص اول)

شاګردان ...

وزارت تعلیم وتربیه جمهوری دموکراتیک افغانستان عدیه داده الله.

سنه این کمك دیروز ضمن مراسمی درخانه دوستی افغان وشوروی ازطرف نابیف احمد فکرت جانو ویچ سفیر کبیر اتحاد شوروی به دکتور سید اناهیتا راتب زاد وزیر تعلیم تربیه ورئیس انجمن دوستی افغان شوروی تفویض گردید که باتشکر پذیرفته شد .

(ب)

ضروری تصحیح

ددغی ورځپاڼی دبرونی ګڼی دلومړی مخ دځلور م ستون یولسمه کرښه (دخارندوی لوئی قوماندان) دی په (د خارندوی پخوانی لو ی قوماندان) سم شی .

همدارنګه د شیر م مخ په ۷۶کرښه کی «ګاه» په «ګرګاه» ا و په خلورم ستون په ۷۹ کرښه کی (عدله الهی) به (عدل الهی) اصلاح او ولوستل شی .

(ب)

نمایی از مراسم امضای قرار داد کمك بلا عوض اتحاد شوروی با وزارت زراعت و اصلاحات ارضی. (عکاسی باختر)

امضاء پروتوکول کمك بلاعوض

کابل ـ پروتوکول کمك بلاعوض اتحاد جماهیر شوروی به وزارت زراعت واصلاحات ارضی جمهوری دموکراتیک افغانستان قبل از ظهر دیروز دردفتر معین وزارت زراعت و اصلاحات ارضی امضاء گردید.

این کمك که شامل ادویه ضد ملخ ،موش وآفات نباتی ، عینك های حفاظه ،پارچه های پلاستیکی وغیره وسایل مربوط میباشد قیمت مجموعی آن به سی وپنج میلیون افغانی بالغ میگردد .

بموجب این پروتوکول یك هیات ۱۲ نفری مجهز با وسایل مربوط طی سالجاری عیسوی جهت مجادله علیه ملخ وآفات به افغانستان اعزام میگردد .

پروتوکول را دو تن عبدالحکیم معین سر پرست و مشاور وزارت زراعت واصلاحات ارضی نیز حاضر بود رئیس حفاظه نباتات وقرنطین آن وزارت ومعاون مستشار بیت اقتصادی اتحادشوروی درکابل امضاء وامساد مربوطه را بدله کردند .

(ب)

رهایی ۱۸۲ متهم

کابل ـ قرار اطلاع یك منبع امنیتی کشور دیروز به تعداد یکصدو هشتاد دو نفر از متهمین حوادث اخیر بعد از تحقیق وارزیابی حالت جرمی شان ازنظارت رها گردیدند.

منبع دزارتباط به رها یی این اشخاص علاوه نمود که در حوادث اخیر مراکز تعلیمی و تحصیلی شهر کابل بنابر تحریکات شبکه های خرابکار وابسته به امپریالیزم جهان خوار امریکا، خاینین جنایی وارتجاع منطقه یك تعداد از نوجوانان کم تجربه که به اثر توطئه های دشمنان امنیت و زندگی صلح آمیز مردمان کشور ما فریب خورده وشرکت نموده بودند متهمین مذکور درجریان تحقیق براشتباهات واعمال خود اعتراف نموده تعهد عدم تکرار آنرا سپردند .

مقامات مسوول امنیتی موظف سپری شده نظارت رابحال شان کافی دانسته ودیروز از نظارت رها گردیدند .

منبع افزود مقامات امنیتی باحدیت تمام بصورت بی امان علیه عاملین جنایت بار فعالیت های تخریبی وضد انقلابی به منظور تامین امنیت وقانونیت دموکراتیك درکشور بر خورد قانونی وانقلابی مینماید .

(ب)

رفت وآمد

کابل ـ محی الدین ا و ف نورالدین اکراموویچ معاون اتاق های تجارت وصنایع اتحاد شوروی که در رأس هیاتی بکابل آمده بود ،دیروز عازم کشورش گردید .

در میدان هوایی بین المللی کابل عبدالسلام معین وزارت تجارت ،مهر جنه ورما رئیس وعضو بی اژاعضای اتاق های تجارت وصنایع افغانستان و هیات نمایندگی تجارتی اتحاد شوروی درکابل باهیات وداع کردند. (ب)

اطلاعیه وزارت عدلیه

مسهمیة حجاج راه زمینی وفضایی به تمام ولایات ولسوالی ها از سال شده است .

کسانیکه در سال جاری برای ادای فریضه حج بیت الله شریف میروند در خواست های شانرا به ولسوالی ها وولایات تسلیم نمایند .

تاریخ قرعه کشی بعدا به اطلاع شان رسانیده میشود . (ب)

په ایران کی دامریکا دجنایاتو د تحقیق بین المللی جرګی دامریکا ۲۷ کلنه لاس وهنه غندلی ده

کابل ـ په ایران کی دامریکا دجنایاتو د تحقیق د بین المللی جرګی وروستی اعلامیی په تیر و اووه ویشتو کلو تو کی د ایران په کور نیو چارو کی دامریکا دمتحدو ایالاتو لاس و هنه سخته غندلی ده .

بدغه اعلامیه کی ویل شوی په ایران کی دامریکا دغه لاس وهنی دسیسی وروسته پیل شوی چی له ۱۹۵۳ کال کی د ډاکتر مصدق دقانونی حکومت برخلاف د(سی. آی. ای) له خوا تنظیم شوی وه .

دغه سند دایران داسلامی جمهوریت برخه د واشنګټن دیر له یسی ګواښونو د ایران داقتصادی کلابندی لپاره د یو سمیر هیوا د دمتحد کولو له پاره دهلوځلو او له ایران شه قعا لیتو تو سره دهغوی د یر مو نی کولو په غرض په نورو هیوادو تو باندی د فشار آچو لو برخلاف احتجاج شته .

دنړی له پنځوس هیوا د و څخه دغه دی بین المللی جرګی خه دبا سه سلو بر خوا تو دنیری کوو نکی د عمل رسوایی چی دایران په ملی حا کمیت دځمکی به تما میت اوخپلواکی باندی یی به دا ګه تیری وکړ خر ګنده کړه .

دجر ګی ورو ستی اعلامیی دمخلوع پاچا اود عفو تو لو شتمنیو دبیر ته ور کو لو د غو ښتنی لپاره چی دپهلوی کور نی لو ټ کړی دی دایران دخلکو حق تا ئید کړی دی .

(ب)

اطلاعیه «ریاست عمومی دفاع از انقلاب» وزارت امور داخله

کابل ـ قطعات دفاع از انقلاب وزارت دا خله از تاریخ فردا ۲۰ الی ۲۷ جوزا در حصه سوم خیر خانه مینه به اتفاقات های سلاح خفیفه واقفیله می بر دازد .

شهر پال کابل و باشندگان خیر خانه مینه از این تا حیه تشویشی بخود راه ندهند .

(ب)

ضروری معلومات ، معلومات ضروری

تاوزیون

۶:۰۰ دتلویزیون اړم اودخبرونی سرلیکونه

۶:۳۰ موسیقی

۶:۷ دماتوم خبرونه له قلم سره ،

۶:۳۰ علمی رابیو

۶:۴۵ موسیقی

۷:۰۰ دری خبرونه او تبصره ،

۷:۱۵ موسیقی

۷:۳۰ د کارګر خبرونه

۷:۵۰ موسیقی او اعلانونه ،

۸:۰۰ پښتو خبرونه ،

۸:۱۵ موسیقی

۸:۳۰ هنری فلم

ملی سرود اوختم ،

دواخانه ونوکرپوال

شعبه نمبر اول دابن سینا درملتون ۴۱۲۵۲ کارته ٤

شعبه نمبر دوم ۲۱۵۵٤ متصل کلینیك دندان ،

شعبه نمبر سوم ۲۲۸۶۰ سینما پامیر،

شعبه نمبرچارم ۲۰۰۷۱ وزیر اکبرخان،

شعبه نمبر پنجم ۲۳۰۷۰ متصل موسسه توپرکلوز،

شعبه نمبرششم ۲۱۲٤۹ ملالی زیرنشون

شعبه نمبر هفتم ۰۰۰ خیرخانه مینه

شعبه نمبرهشتم ٤۹۱٤ پوهنځون کابل

شعبه نمبر نهم ۰۰۰ سید نور محمد شامینه

شعبه نمبر دهم ۰۰۰ سالنګ وانې ،

شعبه نمبر یازدهم ۰۰۰ کارته پروان

در ملتونهای شخصی

رنا ۲۰۵۳۷ چهار راهی ملاصفر

واصل ـ رحمن مینه

صبا ـ خوشحال مینه

خیر خانه ـ خیر خانه مینه

عصری سپوږمی ۲۲٤۵۶ میوند وانې

اکرام ۲۱۸۰۵ باباناکوچه

کمار ۲۰۵۸۶ کارته پروان

نوروز ـ میرویس میدان،

سینما

آزمانا : هندی امیر غریب

ده و نیم یك و نیم ،جاو ونیم و۷

پاریل : هندی سیاسی

دوونیم (۱، ٤ و ۷

کابل نندارې : پښتوقیدی

۷-۲

اریوب : هندی امتحان

۲-۵-۷

پامیر : اینالوی ، ایشار نیاکارا

۱-٤ـ۷

میرویس : پښتو دیوی شپی ناوی

۳ـ ٤ـ ۷

زینب :امریکایی تاروس فرزندایلا

۱-٤ـ ٦

پریکوټ : هندی رلوجکر

۱۰-۱-٤ـ ۷

تیاتر

افغان نندارې : سلما و بهرام

اوفات نمایش پنج عصر ،

بلنډ ټلیفونونه

جمهوریت روغتون ۲۰۵۸۸

دوزیر اکبرخان روغتون ۲٦۷۹۱

دعلی آباد روغتون ۲۰۲٤٤

دمامومو دروغتیا موسسه ۲۳۸٤۱

دبنځو ساتونځو ۲۲۷٤۱

ګوریوال باغ جوش ۲۰۲۸۰

عمیر حق روغتون ۲۰۲۵۸ـ ۲۰۲٤۲

ملالی زیرنشون ګوریوال ۲۰۲۵۸

قوماندانی امنیه ولایت کابل ۲۰۱۰۰ـ ۲۰۲۰۰

امریت جنایی ولایت کابل ۲۲۹۰۰

ګوریوال قوماندانی څارنوی ولایت کابل ۲۰۷۰۰

امریت اطفائیه ولایت کابل ۲۰۱۲۱

ګوریوال اطفائیه (۱۲)ـ ۲۰۱۲۳

شکایت وزارت مخابرات ۲۹ـ ۲۱۱۱۱ ـ ۲۲۲۲۲

تیلفون مخابره ولایتی صفر (۰)

ریاست باختر آژانس ۲۰٤۱۱

موجودره رادیو تلو یزیون ۲۵۲٤۱ـ۵

هیات تحریر : صدیق رهپو مدیر مسوول ، سلیم سلامت معاون ، عزیز رهپو مسوول ، محراب : ضیاء مجاهدی ، عبدالرازق فانی ، آصف نجرت • تلفونها : مدیر مسوول ۲۶۲۴۵ • خبرنگاران ۲۶۹۴۱ • شکایات ۲۶۸۵۹ • مطبعه دولتی

http://rahbarchami.org

حقیقت انقلاب ثور

ارگان نشراتی حزب جمهوری دموکراتیک افغانستان

چارشنبه ۲۱جوزا ـ۱۳۵۹ هـ . ش دورهٔ دوم شماره (۱۳۶)

دین اسلام هرگز سد ترقی اجتماعی نیست

درسده هفتم میلادی شبه جزیره عربستان در تب دهشتناك ستم می سو خت . ستمگران آن سامان استبداد خشن رابر طبقات بهره ده روا می داشتند . در همین فضا ی تیره و تار اجتما عی بود که چراغ دین مقدس اسلام روشن گردیدوصدای برادری وبرابری دل های خفته را بیدار نمود و راه زندگی نو ورفع هر گو نه ظلم وستم باز گردید .

در همان موقع نیز،رهبران اسلام که با خوبشتن پیام تامین عدالت اجتماعی را به همراه آورده بودند ، در برابر مقاومت خشن نیرو های ارتجا عی وعقب نگر که این تحول ارکا ن منافع شان را در هم می کوبید قرار گرفت و سر سختا نه برای اجرای اهداف خویش به نبرد خونین دست زدند .

اما دیری ازاین پیکار حق بر باطل نگذشته بود که نیرو های بهره کش در راس هرمجا معه قرار گرفتند و این بار از احکام اسلام که در آغاز برای در هم ریختن بنیاد ستم راه اش را در دل توده های مردم باز کرده بود ، سو استفاده کردند .

این جریان بد بخانه درهرمو قعی که نیرو های تحو ل طلب خواسته اند دگر گونی های ژرفی در ساختار اجتماعی جا معه به وجود بیاورند و درآن اصول عدالت اجتما عی را عملی نماید ، رخداده است وسنگ راه دگر گونی شده است .

در کشورعزیز ماافغانستان دهبشت امانی که می خوا ست سرزمین ما را از چنگال بیرحم عقب ماندگی خان سالاری از یك سوو دهان اژد ها ی امپریالیزم جهانگیر انگلیس از سوی دیگر نجات بدهد ، دربرابر این مانع بر خورد. در آن موقع نیرو های امپریا لیستی با دستیاری نیرو های ارتجاع داخلی «چوب تکفیر» رابر فرق این جنبش گو بیدند و برای بیش از نیم قرن کشور رادربرتگاه پسمانی و استبدادسیاه نگه داشتند .

این جریان یك بار دیگر باانقلاب شکو همند ثور که آتش بربنیاد ستم واستبداد خان سالاری انداخت و نظام ستمگر سلطنتی رابرای همیشه درگورستان تاریخ سپرد ، تکرار شد .

از همان روز یکه کاخ ستم با یورش جانانه انقلا بیون سرسپرده به رهبری حز ب دمو کراتیك خلق افغانستا ن در هم کو بیده شد نیرو های ارتجاع سیاه در صف دشمنان سو گند خورده مردم قرارگرفتند وجالب اینجا ست که به یکبار گی کسانی که خصومت شان با اسلام ازسال های زیاد مشهور بود به بهانه اسلام در خطر است، نقا ب اسلام دوستی به رخ کشیدندوبه سوگ منافع از دست رفته شان نشستند .

اکنون که با قیام ششم جدی انقلاب از افتادن در ورطه نیستی نجات یافت ،حزب و دولت که احترام عمیق وژرف به اساسات دین مبین اسلام دارد و به خو بی آگاهی دارد که دین اسلام هیچگاه مانع پیشرفت جوامع بشری و عامل عقب ماندگی و بدبختی بشریت نیست و نبوده تلا ش نمود تا بآن باصفای باطن بر خورد نماید .

با انکه مدت کو تا هی یعنی شش ماه از مر حله نوین انقلاب ثور می گذرد مردم ما با گوشت و پوست خویش احساس نموده اند که حزب و دو لت که همیشه به در مان های والا ی نجات مردم وفا دار بوده است برای آرامش دان و اوردن یك محیط آرام زندگی شب و روزند کار و پیکار انقلا بی است .

بر عکس اینان خود شا هداند که نیرو های ار تجا عی هر روز بیش از پیش هارشده وبه تلاش مذبوحانه برای بر گرداندن انقلاب از مسیر آ ن دست می زنند و برای این کار از هر وسیله غیر انسانی چون ترور ، دهشت افگنی، مسموم ساختن کودکان وکارگران بیگناه کار می گیرند.

ولی باید به این نیرو هاکه تاریخ داغ باطل بر پیشا نی شان کو بیده است خا طرنشان نمود که تلاش آنا ن به غریقی می ما ند که برای نجات خویش دست به هر خس وخاشاك می اندازد .

داسلام مقدس دین په خپل منطقی تحلیل سره د بشری ټولنو د پرمختګ مخه نه نیسی

کابل ـ دافغانستان د خلك د دموکراتیك ګوند د مرکزی کمیټی عمو می منشی د افغانستان ددموکراتیك جمهوریت دانقلابی شورا رئیس او صدراعظم ببرك کارمل پرون له غرمی مخکی په نیو بجو دافغا نستان د جمعیت العلماء له هیات او د کابل پښتو دعالمانو او روحانیونو له استازیو سره دانقلابی شورا په مقر (ارګ) کی پداسی حال کی چی دعدلیی وزارت معین عبدالوهاب صافی هم حاضر ؤ وکتل اوخبری یی ورسره وکړی. .

بدغه کتنه کی چی خبره دپاسه دوه ساعته یی دوام وکړ ببرك کارمل دافغانستان د دموکراتیك جمهوریت پسه اساسی اصولو کی دمنډجوب اساساتو او د دموکراتیك جمهوری دولت د ټګ لاری په رڼا کی د ثور انقلاب په لوړو هدفونو باندی چی د ګسترو انقلاب د ټولو پسراو په برخه سره خپه انقلابی او ملی لاره وهی رڼا واچوله اود اسلام دمبین دین داساساتو په هر اړخیز رعایت او زور دراوی یی د دولت اوحکومت وظیفه بخرګنده کړه وی وسل چی داسلام مقدس دین پسه خپل علمی او منطقی تحلیل سره هیڅکله د بشری ټولنو د پرمختګ ختم او د بشریت د وروستنه پاتی والی او پدبختی عامل ګڼلی او نه پسه ری دا استعمار او داسلام دښمنان او په تیره پیا دبشری ټولنی مشر اوتړی خور دښمن یعنی بین المللی امپریالیزم او په سر کی یی دامریکا امپریالیزم دی چی ښ اسلامی ټولنی او افغانستان ته داسلام او اسلام دوستی درس ورکوی آیا اسلام دغه مقدس دین ټل (۷مخ)

دافغانستان د خلك د دموکراتیك ګوند دمرکزی کمیټی عمومی منشی، دانقلابی شورارئیس او صدراعظم کله چی دکابل ښار روحانیون او د جمعیت العلماء غړی منلی او هغوی سره خبری کوی . (دباختر عکاسی)

دمننی پیغام

کابل ـ دافغانستان د خلك دموکراتیك ګوند دمرکز ی کمیټی دعمومی منشی دافغا نستان ددموکراتیك جمهوریت دانقلابی شورارئیس او صدر اعظم ببرك کارمل دمبارکی د تلګرام په خواب کی چی دیوګو سلاویا دسوسیا لیستی فدرالی جمهوری ریاست درئیس پسه نوګه دچویتین میاتوویك د ټاکنی له امله یی لیږلی ؤ دهغه له خوا دببرك کارمل په نا مه دمننی پیغام رارسیدلی دی .

(ب)

دانقلاب ضد عناصرو پرون هم دیوی لیسی او یوی مطبعی منسوبین مسموم کړل

کابل ـ دانقلاب ضد عناصرو دخپلو انسانی ضد ویر ی اجونو او وراکار یو په لړ کی پرون هم دسوریا دلیسی یو شمیر زده کوونکی او ډوړ و او مسلکی تحصیلاتو دوزار ت دمطبعی یوشمیر مامورین او کارګران مسموم کړل .

مسموم شوی یی له خنډه دعلی آباد،این سینا، اوجمهو ریت روغتونو تولیږدول شول او دوی یو شمیر له معالجی او تداوی وروسته رخصت شول.

دباختر آژانس خبریال له روغتونو او دلو ځمر ځایونو څخه خبر راکوی پرون لسه غرمی مخکی دزاو عناصر و دخپلو ناکامو هڅو سره سره خپل ملی او مترقی دولت سره خپل بیدریغه ملاتړ خرګند کړ.

دیوبل خبر له مطی دفراه ولایت عالمانو، روحانیونو، دجوماتونو امامانو اودبیاویلو قومونومشرانو دپرون دافغا نستان د خلك د دموکراتیك ګوند دمرکزی کمیټی دغړی دافغانستان د دموکراتیك جمهوریت د انقلابی شورا دغړی عبدالقوم نورزی ـ ره دکتنی په وخت کی د ټولو دانقلاب او ډیره بیا د هغه دښمنیو تیا دنوی پراو دهدفونو (۷مخ)

دوطن دناموس اوډ ثور انقلاب په ساتنه کی دخپلو ننګه

کابل ـ دافغانستان د خلك ددموکراتیك ګوند دمرکزی کمیټی غړی دانقلابی شورا غړی او دوبو اوبریشنا وزیر داکتر راز محمد پکتین پسه داسی حال کی چی د بامیانو والی ورسره ملګری ؤ دبامیانو دمرکز د لیسی درسی جاری وګڼل .

بدغه وخت کی داوبو او بریشنا وزیر د ثور انقلاب بشپړتیا پراو کی دهغه دلوړ هدفونو په باره کی خرګندونی وکړی او دهغی لیسی زده کوونکی یی دهغه او بوهی په زده کړلو وګرځول افغانستان به مسموریتیا کی خپل مهم وظیفه ته متوجه کړل.

(۷مخ)

بارسنګین مصارف نظامی بر دوش پاکستان

کابل ـ توسعهٔ مصارف نظامی بار سنګین برای اقتصاد پاکستان بشمار میرود .

روز نامهٔ پاکستان تایمز رابور داده است که پاکستان بار دیگر از کشور های غربی در سالجاری یکمقدار زیاد قرضه تقاضا کرده است که این قرضه بیش ازیك بلیون دالر امریکایی میباشد .

در عین زمان اسلام آباد از کشور های غربی تقاضا کرده است که تادیه قرضه های قبلی را برای چار سال دیگر به تعویق بیندازد . (ب)

دسوریا دلیسی یوتن زده کوونکی چی مسموم شوی دی.

(۸ مخ)

دببرك کارمل نبی هیلی دپروان ګوندی فعا لینو ته ورسول شوی

چاریکار ـ دافغانستان د خلك دموکراتیك ګوند دمرکز ی کمیټی علی البدل غړی او د افغانستان ددموکراتیك جمهوریت دانقلابی شورا غړی بارق شفیعی ورمه ورځ له غر می وروسته دپروان ولایت دمربوطو ولسوالیو دګوندی فعالینو او دوسله والوقواو دګوندی کدرونو په فوق العاده غونډه کی برخه واخیسته او دافغانستان دخلك دمو کراتیك گو نـد دمرکزی کمیټی دعمومی منشی

لیدنه کتنه

کابل ـ دعلمی روغتیا وزیر بوهاند داکتر محمد ابراهیم عظیم پرون دخپل کار په دفتر کی په کابل کی د المـا ن د دمو کراتیك جمهوریت لعلوی سفیر کرافت بو هبل سره وکتل .

بدغه کتنه کی دافغانستان دمو کراتیك جمهوریت دعلمی روغتیا له وزارت سره د هغه هیواد دطبی مرستو په باره کی خبری و شوی .

(ب)

د لوړو او مسلکی زده کړو دوزارت دمطبعی کارګران چی دانقلاب ضدعناصرو دویری آجونکو اعمالو له کبله مسموم شویدی .

http://rahnamcham1.org

نگاهی به مسایل داخلی ... کورنیو مسائل ته یوه کتنه

زموږ خلک خپل هیواد جوړوی

زموږ وطنپال او آزادی‌دوست خلک د تاریخ په پوړو کی خپل دوطنیز لښی او دخاوری‌دساتنی احساس ښکاره کړی او په میړانه او زړور تیا سره یی له هر هغه قوت سره چی دافغانستان لرغو نی هیواد ته یی بدنیت لر لی ، مقا بله کړی او خپل وطن یی ددښمنانو له تیر یو او یرغلونو څخه خو ندی ساتلی دی .

دافغانستان میړنی او زړور ایستو نکی خلک د تاریخ په شاهدی دی خاوری دمستیدو خاګیانو او ارتجاعی محا فلو سره دکلکی او له ویاړ نه ډکی مبارزی کارنامی لری‌دوی هیڅکله هغه ظالمانو او مستبدانو ته سر ند ی ټیټ کړی او دخپلو روا حقوقو څخه یی په میړانه دفاع کړیده تاینه ده چی زموږ د خلکو

* دیار ایستو نکو پر کنو دانګریز د استعماری دو لت په مقابل کی دوطن دآزادی لپاره جهاد کړی او دافغان او انګلیس دری سټری جګړ ی دی خبری ښه ثبوت دی چی افغانانو داجنبی غو تو او تیری او یرغلو نه پر خپله خاوره ندی زغملی او دهغی په مقابل کی لکه غر دریه‌لی دی . همدا رنګه دتنه په هیواد کی دنادر داؤد داستبداد ی سلطنتی وا کمنی په دوران کی یی‌نایابه او له کر ار پدونکی مبارزی ته دوام ورکړی . یدی بوهیږو چی دنادر داود غداره کورنی دانګریزی استعمار پو شوم میرات وګی زموږ خلکو له را باته شو . دغی کور نی دخپلی استبدادی سلطنت‌دوام او پاینښت لپاره داسی قوانین اوپمقررات وضع‌کول چی ددوی کورنی او طبقاتی ګټی پری خوندی وی او دهغوی جپاول او ناوړه ستفاده ته په اصطلاح قانونی بڼه ور کړی خو دغه به استعمار اوامپریالیزم بوری ترلی کور نی په خپله په براخه بیمانه زموږ د خلکو پر روا حقوقو تیر ی کاوه او هغوی یی به بیر حمانه توګه استثمارول دزوته پول امتیازات بوی کورنی او طبقی ته ورکړ شوی و او به مقابل کی د خلکو پر ګټی دزو نه له پروو او مر نیو اړتیاو څخه محروم ساتل شمسیدی وو . دخپلوداني وراستنه نظام لـه لارښود نه پری ته ورسید او برکته هرڅه دهمدغوانیدو نو په خدمت کی وو . مګر د افغانستان زیار ایستو نکو پر کنو دغه نظام دړنګو لو او داستبدادی سلطنتی کور نی دپرزو لو لپاره دافغانستا ن د خلک دتنه کرانیت ګواله بڼه مشری او لار ښود نه په میړانه مبارزه وکړه اودارتجاع او امپریالیزم پر سنګرو نو باندی یی کلک‌ګوزارونه وکړل چی په ډیره لږه موده کی منرګی نهضت بیاوری شو او دانقلابی پر پکړونی ګسوزار لپاره شرایط برابر شول . دنور انقلاب‌دافغا نستان دخاک حسوورت دیر زر عمو میا ني د دموکرا تیک ګوند په لارښود نه پری ته ورسید او خاک دتل لپاره داستبداد ی سلطنت له استبداد څخه خلاص شول ، دظلم تیری او زار زار ناخواړو دکمپلی درا تولیدلو امکانات ترلاسه شو . د نور هغی او دموکرا تیک انقلاب په بری سره پهلو له کی دافتصادی ، اجتما عی شرهنګی ،بنیادی بدلو نونه شرایط مساعد شو . زموږ زیار ایستو نکو خلکو دانقلاب ملاتړ او هر کلی وکړ او پوخل پیابی خپل وطن سره دمینی احساس خر ګند کړ . دافغانستان دموکرا تیک جمهوریت حکومت د هیواد د زیار ایستونکو لپاره د یو ه مصونه او آزاده فضا میښ ته راوسته . دافغانستان د خلک دموکرا تیک ټیټ ګو نـد او د افغا نستان‌دموکراتیک جمهوری دولت د امین دواکمنی نه را پاتی وراتو ویجاړو لـه میخته وړلو لپاره عاجل او مهم پرو ګرامو نه ترلاس لا ندی ترنیول .

(نوربیا)

خوشال

میړنی خلکو ددی خـاوری ! ریښتینو زامنو په خیر لابته کړه چی دښمن که هر څومره هلی ځلی وکړی خو بیا نشی کولی ددی خلکو دقوی او نه ماتیدونکی ارادی په مقا بل کی و دریږی . دجهدی دپریالی پاخون دغه ادعا به ایـــوت ورسوله او دافغانستان دخلک دمو کرا تیک ګو نه ډیر زړ د حفیظ الله امین او دده دباند واکمنی دخلکو په اراده لـه میخته بوړه او انقلاب بی له انحراف څخه وژغوره او په خپل اصولی بهیر کی بی سم کړ .

دافغانستان دمو کرا تیک جمهوری حکومت د هیواد د زیار ایستونکو لپاره د یو ه مصونه او آزاده فضا میښ ته راوسته . دافغانستان د خلک دمو کرا تیک ټیټ ګو نـد او د افغا نستان‌دموکراتیک جمهوری دولت د امین دواکمنی نه را پاتی وراتو ویجاړو لـه میخته وړلو لپاره عاجل او مهم پرو ګرامو نه ترلاس لا ندی ترنیول .

(نوربیا)

به ادامه بحث‌ویژه در زمینه‌واحد از جهات متفاوت

از : ظ ـ طنین

انقلابی وسنتهای کهن

در دو بحث پیشین جوانب گونه گون خصلت انقلا بی بر رسی شد و بدینگو نـه تصویر واقعی ازسیمای یک انقلابی جا معه گرا داده شده است: فرد انقلابی به مثابه یك انسان ، با عقل واقعگرا باروح مشحـون از انسا ن دوستی و عشق به توده هـا وبا اراده سنگنجر وآهنین .

حل پرسش انقـلا بی کیست ؟ در تفسیر وجگو نه انقلابی، وتعبیت راه آموز ـ گزان کبیر برو لتاریا،تبیین یافته است . واما انقلابـی جا معه گرا در آز مان آینده و هدف ساختمان نوین جا معه تجسم میا بد و به عنوان یك نمونه اجتماعی در وابستهگی به سازمان انقلابی مو یـت می پذیرد . انقلا بیـون برهمین پایه منحیث خمیرمایه عوامل ذهنی نهضت انقلابی، در ساختمان‌قوای آگاه‌اجتماعی سهم می گیرند و ناشی ازین عمل متشکل انقلابی‌در تسریع روند تکامل اجتماعی اثـر می گذارد .

بنا گذشت فرد انقلا بی از خط تکامل همرو ند بـا پیدایش و رشد پایی ساز مان ها و گردان های انقـلا بی است و تکامل یك انقـلا بی طراز نوین ، یك انسان طراز نوین بر عرصه حزب طـراز نوین پروشری صورت مـی گیرد وبم عبارةدیگر انقلا بی بر زمینگاه چنین سازمان می‌روید و قدم می افرازد .

ایجاد و تکامل بی اندر یـی حزب طراز نوین و دردامان آن پرورش نسل های انقـلا بی به شرایط تاریخی و پیشش زمینه های معین عینی وذهنـی مربوط می شود بگفته سعد ی: «زمین شوره سنبل برنیارد.»

برای پیدایش احزاب‌انقلابی و در نتیجه پرورش انقلا بیون که منشاء اثر وعمل با شندآن چنانکه گفتیم شرایط عینـی ذهنی لازم است .

نیروی «عادات» کهـن ، منش فردی و روحیه انفرادی در چاز چوب اشکال مسلـط «غرایت نفسی» ، دفور ماسیون (بی شکلی) اجتماعی ناشی از مناسبات گذشته ، رو حیا ت ماکیاو لیستی، برا گماتیستی و مقام پرستی ها ، تسلـط شعار های مانند «پول ،قدرت لذت» به عنوان هدف ز ندگی تاجر پیشه گی ها وحتا بـه گریبهای سوداگرانه وغـیره جا معه و بخصوص جوامـع عقب مانده را انبا شته است .

قرن ها تا عمکو نـی طبقاتی و فقر ، جهل و بیماری وبخد رص الینا سیـــو ن (بیگانگی) ناشی ازآن سیمای جا معه را مسخ نموده‌است .

علاوتا جوامع عقب ما نـده با نظام های فیودالی ، تیمـه فیودالی وحتی‌بقایای عشیرتی سنن نیـرومنـد خـو ر د ه شوی بورژوایی ، عقب مانده لـی دهشتناك استعماری ، بیسوادی تسلط خرافه ها وغیره شبکـه عنکبوتی پدید می‌آورد که باید فراگیر شود .

برای احزاب انقـلا بـی د ر کشور های عقب مانده هنوز پایگاه اجتماعی ضرور منا سب پدید نیامده است . تر کیب خورده بورژوایی و روشنفکر ـ انه این احزاب تکیه اجتما عـی لازم و ضرور برای احزا ب طراز نوین پرو لتری نیست وزمینه لغزد زو حیات غیـر پرو لتری را در درون‌آن‌مساعد میسازد .

بنابر همین دلایل کنـار انقلابی و تکامل و بروز ش احزاب وافراد آن با زمینـه های عدیده موانع موا جه می گردد .

ولی تمامی این عوامل نمی توانند تو جیه اشیا هستـات ووسیله انکار حقایق باشـد علی الرغم این شرایط دشوار نه تنها احزاب طراز نو یـن پرولتری پدید می آیند بلکـه به گواهی تاریخ در میان‌همین جنبش های‌انقلابی ،انقلابیون بزرگ نیز میرویند .

سازندگـان آینده و با یـه پوست های سخت جامعه کهن رابدرند و به جای آن منش نوین جمعی ، روحیه دمو کرا ـ تیسم و عشق به توده هـا ورفتمکراتی واهداف نو یـن زندگی را چاگزین سازند .

(ص ۶)

دورخیانی د مبصر په قلم

له انقلابی دولت څخه دخلکو ملاتړ، انکارنه منو نکی واقعیت

دانقلا ب د سپیخلی ارمان دتحقق او بشپړ بر یالیتو ب له باره دخلکو د براخو پرګنو ملاتړ یوا نکار نه منو نکی اصل دی چی د تو لنو دبشپړ تیا تاریخ له تجر بو څخـه دداني پکی به اهمیت نیـول دیو هی خاو ندا ن اګا ه دی.

زموږ به پیر نه مناتـل شو ی خو قبر ما ن هیـواد کی چی دافغا نستا ن دخلك دموکراتیك کونـد ه غـه د شهیدانو او سر سپا ر لـو الا نو ګو نه دا صو لی اوبر له یسی مبارزو به نتیجه کی د نور ملی او دیمو کرا تیك انقلاب بر یا لی شو . هد ف دبی دی حماسه همنتو نکی نابو بی د هسکیر لو خلکو د زنخو نو دوا و د کلیمی به رینتینی ماتا سره دانسا ن دانسانیت در انسا ی اود جبلو خلکو د ملی غرور غوره دودونو او سیمخلو معتقدانو نه ارزښت ور کو ل ، خوله بله مر غه چی پر زړ ند به ګو ند او دولت باند ی بیر نه بیا دامریکا دانسا نخو ښمنـه امپر یا لیزم صاد ق اجنـت حفیظ الله امین او دهغـه داره مار باند سلطه نیګـه کړه او پو خل بیا زموږ پر یر اکه حاور ه باند ی دامینی استبداد خپله کنیسا سته. دامین دفاشیستی استبـداد په دور ه کی نه یواز ی‌داچی دخلکو دمصقدانوغوره دودونو دزبی اوملی غرور سپکاو ی کیده دخلکو ناموس عز ت او ژوند تو ل له خطـر سره مخا مخ شول اوددمه بی بیه او بی کدور ه انه یوالاتو دخلکو پت یه پام کی ونه‌نیوه او دفهر مانانو افغا نانـو (مغو افغا نانو چی هر جابر او یرغلګر تـه‌یی ضمـر ند کدیولی کی‌اوبه ورکړی دی) ملی غرور یی تر پښو لاندی کړ . له همد ی امله د چی به دغه خاص زمـا نـی مفـطـح (دامین به‌واکمنی‌کی)امپریا ـ لیزم او تر یواله ارتجا ع په مؤثری تو ګه یدی‌بریا لـی ضوءچی هغه انقلاب (د ثـور ملی او دیمو کراتیك انقلاب) چی د خلکو د ژوند دهر اړ خیزممو ن به ثبت بر یا لی شو ئ‌ بی لاری کـړی اود انقلاب بر یا لی شو . هد ف دبی دی حماسه همنتو نکی نابو بی د هسکیر لو خلکو د زنخو نو دوا و د کلیمی به رینتینی ماتا سره دانسا ن دانسانیت در انسا ی اود جبلو خلکو د ملی غرور غوره دودونو او سیمخلو معتقدانو نه ارزښت ور کو ل ز. خوله بله مر غه چی پر زړ ند به ګو ند او دولت باند ی بیر نه بیا دامریکا دانسا نخو ښمنـه امپر یا لیزم صاد ق اجنـت حفیظ الله امین او دهغـه داره مار باند سلطه نیګـه کړه او پو خل بیا زموږ پر یر اکه حاور ه باند ی دامینی استبداد خپله کنیسا سته. دامین دفاشیستی استبـداد په دور ه کی نه یواز ی‌داچی دخلکو دمصقدانوغوره دودونو دزبی اوملی غرور سپکاو ی کیده دخلکو ناموس عز ت او ژوند تو ل له خطـر سره مخا مخ شول اوددمه بی بیه او بی کدور ه انه یوالاتو

گزارشها و گفتگوها راپورونه او مرکی

دور خبا نی خبر یال

دسالنگ لویه لار ترمیم کیږی او پر اختیامومی

دسالنگ لویه لار چی د افغانی خوا تانو د مې به‌قوت او د دوست گاو ندی هیواد شوروی ی اتحاد په مالی او تخنیکی مر سته پــه۱۳۴۳ کال جو ړ ه شوی ده ،دمحلی ارتباط ،کلتور ی او اجتماعی تماسو نو ذ په تـطار کـی لیولو ہر نه په تجار تی او اقتصادی لحا ظ هم زمـوږد گرا ن هیواد لپاره ستـر ار زښت لر ی .

دا حصا نیو ی رابور و نو له مخی دهیواد په سلو کی اویا دسوداگر ی مالو تـه له همدغی لاری وارد اوصادر ـ یږی .

دغه راز د ثور انقلاب په بری سره به‌تیره بیا دغـه بر یالی انقلاب دنو ی تکاملی پړاو څخه وروسته چـی د خلکو د ژو ندانه د ټو لـو اړ خونو دهغو ی دهو ساینی او آرامی لپاره د ستا ینی وړ اقداما ت شوی او کیږی چی دهغی جملی څخه دسا لنگ دلو یی لاری د تخنیکـی وسایطو دپشپړ تیا او دغی لاری د ځمنو ہر خودیراختیا پروژه چی د ورو ستی ترون په اساس تر سره کیـږی یادو لی شو .

د فواید عامی دوزار ت دپلان رئیس دغه مطلب دیوی پو ښتنی په خوا ب کـی خرگنـد کړ او زیاتـه کړه .

د ترافیکی چارو د اساتیا و او همه خانی او مالی‌احتمالی خطرونو د مخنیو ی په فر ض چی به زمـی گی دو اور ی دشو یدلو او د دیر او ورـ ښتونو څخه پوښیده ، او هم دتجار تی او تورو مالو نـو د ځیر لو او انتقا لانـو د ژیا توالی په منظور دغـه ترون لاسلیك شو ی چی‌دغه ترون دشا مالو وسایطو او ما شین آلاتو په رارسید لو او پشپړ یدلو سره به دغی لویی لاری دا صلاح تر میم او دځمنو برخو دیرا ختیـا لپاره په زړه پوری گیـــه واخستله شی .

ده ددی پو ښتنی په خوا ب کی چی آیا دغه وسایط څـه ډول دی اوله هغو څخه به په کومو مواردو کی استفـاده وشی وویل :

د ورو ستی پشپړ تیا پی تر و ن وسایط په دوو برخو ویشل کیږی یو هغه وسایط او ساما ن آلات چی‌دترافیکی چارو داسا نتیا ویو به تیرمیا د ترافیکی احتما لی خطرونو دمخنیوی لپاره تر ی‌استفاده کیږی لکه دواورو د ښویدلو ضد ما شینو نه، بولدوزرونه دکار موټر و نه او دا سـی تور او بل هغه سا مان او ماشین آلات دی چی دسالنگ دلویی لاری ددراړو سالنگو ـ تو د ځمنو وا تو تو دپراختیا لپاره تری گټه اخیستل‌کیږی چی بدی تر تیب له دغـو وسایطو څخه به استفا د ی سره هم په ترافیکی چارو کی داحتمالی خانی او مالی خطر ـ ونو څخه به جدی تو گـه مخنیو ی کیږی او هم دد غی لویی لاری دواتونو د ځمنـو برخو په پراختیا سره پـه دتجار تی او تورو مالو نو په وړلو او را وړ لو کی پـه براخه اندازه زیا توا لـی راشی .

تو مو ړی همدا راز دپلی پوښتنی په خوا ب کی وویل دغـه راپسور چی زموږ دوو ـ ست هیواد شوروی ی اتحاد لخوا مو ړ نه را کول کیږی داوږدی مودی اور دی چـی پواز ی په کال کی په سلو کی دوه گټه لر ی چی بی له شکه زموږ د ستر شما لـی گاونډی‌هیوادونوږو اقتصادی تخنیکی او تورو دگـــورو همکار یو به حمله کـــی ددغو وړ مرسته ده .

تو مو ړ ی دیو ی پلـی پوښتنی په خوا ب کی وویل دغه ترون او پو ہل ترو ن د(۴۰۵) زره رو پلو په بیه همغه کال د ثور میا ستی‌په دریمه نیته د شوروی ی اتحاد د تخنو اکسپورت له موسسی سره لاسلیك شو ی دی د اوسنیو اړتیاو او مشکلاتو په نظر کی تیو لو ســـره لاسلیك شو ی او دسا لنگ د لویی لاری : پروژی ســـه محکینی تـرون پـو ر ی اړه ناری عبد الغفار شریفـی د مرکی په پای کی د ورومنی پو ښتنی په خوا ب کی وویل چی بدغه ترو ن پور ی‌مربوط وسایط به د راتلو نکـــو انسو میا شتو په موجه گی افغانی لور ی ته وسپار ل شی .

پدی ورو ستیو ژخنو کی‌د شوروی اتحاد دمر ستـی خه دپاسه یو ملیو ن دوه لکه‌او یا زره روپلو په ټوله پیسه دسالنگـــت دلو یی لاری‌دتخنیکی وسا یطو د پشپړ تیا او دځمنو پر خو د براختیـاړو ن د فوایدو عا می وزارت دپلان ریاست او دشوروی ی اتحاد د تخنو اکسپورت د د مو سسی ترمنځ لاسلیك‌شو.دورځیا لی خبر یا ل دد غی موضو ع د لا رو ښا ته‌کیدلوپه منظور د فو اید عا مـی دوزار ت د پلان له رئیس‌عبدالغفار شریفی سره مر که کړیده چی داد ی گرا نسوا‌ستونکو تدوړ ا ندی‌کیږی.

خبر نگار روز نامه

طی او لین پلان پنج سا له

سرمایه گذاری دولت در قسمت آبرسانی به(۱۶۹۵۲۳۷۰۰۰) افغانی بالغ میگردد

(قسمت ۲)

از سانی از مخزن بسروژه خیرخانه مینه الی پنجصـد فا میلی اکمال گردیده و یـك تعداد شیر دهن تنها غـ ض استفاده‌ها ل ی بروژه‌قسمت های مختلف نصب گردیده‌که درین اواخر کار آن صد فیصد انجام یافته است .

اجراآت کار خارج سـلان حسب ذیل توضیح میگردد.

۱ـ تمدید شبکه در پروژه پنجصد فا میلـی ۳۳۶ر۱۲ کیلو متر .

۲ـ تمدید شبکه قسمت‌اول کار ته بروان عقب سینمـا پیار سنان ۹۰۱ر۵ کیلو متر.

۳ـ تمدید شبکه در گردنه باغ بالا ۱۸۸ر۰ کیلومتر .

٤ـ تمدیدشبکه‌ترانسمیشن لاین قرغه ۵ر۵ کیلو متر .

۵ـ تمدید شبکه در قـول قصابان ۳۹ر۰ کیلو متر .

٦ـ تمدید شبکه ازبریکوت الی شفاخانه ابن سینما ۹ر۰ کیلومتر .

۷ـ تمدید شبکه ده نو ده بوری کار ته ما مورین۱۸ر۹ کیلومتر .

۸ـ تمدید شبکه جمال مینه ۲ر۰ کیلو متر .

۹ـ تمدیدشبکه‌ترانسمیشن لاین پوهنتون ۲ر۰ کیلومتر .

۱۰ـ تمدید شبکه انتقا لی عقب وزارت زراعـت ۹ر۰ کیلو متر .

۱۱ـ تمدید شبکه درقسمت های ایوب خان مینـه ۵ر۰ کیلومتر .

وی در مورد حجم سرمایه گذاری در تاسیسات آبرسانی طی‌پلان پنجساله اول بالغ بـر (۱۶۹۵۲۳۷۰۰۰) افغانی بالغ (۸۱۱۰۷۲۰۰۰)افغا نی از بودجه دو لت که مجمو عـا معادل (۱۶۹۵۲۳۷۰۰۰)افغانی را احتوا میکند در پروژه های آبرسانی ذیل پیش بینی شده است . پروژه مسیر در یا ی لوگر ، انشار ، کند هـار ، هرات ، مزار شریف، جلال ـ آباد ، غزنی ،جاربکار ،قلعه‌نو خان آباد ، لغمان، بغلان،کندز تالقان ، شیر خان ،پل علم، سمنگان، بلخمری، فراه،زرنج سروی و مطالعه مرکز کابل ، مرحله دوم آبر سانی کابـل (مسیر دریای لوگر) مر حله اول کانالیزاسیون شهر کابل، خریداری سا مان آلات برای پروژه های آبر سانی واحدات فابریکه آهن گالکرینی .

باید گفت که بر علاوه پروژه های بزرگ مسیر در یـای لو گر و انشار تمدید شبکـه به شکل پروژه های کو چك در نواحی مختلف شهر کابل روی دست گرفته شده است.

رئیس آبر سانی در اخیر د رمورد قیمت آب نل چنین توضیحات داد : درخور ساحه شهر کابل مقدار آب درمنابع آب محدود و کم است. مقدار مجمو عی آبیکه میتوانیم از ساحه کابل از سطح زمین‌واز زیر زمین بدست بیاوریم در حدود شش متر مکعب فـی ثانیه می باشد در حالیکـه مصرف آب شهریان کابل‌بعد از تطبیق پلان ۲۵ سالـه انکشاف شهر کابل با در نظر داشت ضایعات ومصارف در سر سبزی منازل و پارك هـا مطابق نورم های بین المللی به (۱٦) متر مکعب آ ب فـی ثانیه میر سد که درین صورت یا بـد منا بع د یگـر خارج‌از شهر کابل جستجو شود که

(ص٦)

لین انتقالی ۸۰۰ ملی‌متری از مخزن سیدنورمحمدشامینه الـی مر کـز شهـر

خبرنگار روزنامه

محاکم وخارنوالی قوای مسلح طبق روحیه نظام جمهوری دیموکراتیك افغانستان بشکل مترقی اجراآت خواهند کرد

قبل از انقلاب ثور گدا م‌رجع ویا مؤسسه بـر ا ی‌تعلیم و تر بیة حقو قـی و شرعی در ارگان ها ی‌تربیوی‌وزار ت دفا ع وجود ندا شت اما بعد ازانقلاب ثـور بـرای رفع این نقیصه ریاســت محاکما ت وزار ت د فـا ع‌یکعده صا حبمنصبان راغرض ثرا گر فتن تحصیلات حقوقی، پوهنځی حقوق اغـز ا م‌داشتند کـه بعـد از تسلط امین نا امین و باند خـــونآشامش طور یکه بـر همـه‌دارا یی های مادی ومعنو ی جامعه تا خت و تاز صور ت‌گر فت این‌عده صاحبمنصبان نیز بدو ن تکمیل دورهمستد تحصیل زندا نی و کور سی‌که باین منظور در پو هنځی‌حقوق تا سیس گردیده بود لغو گردید .

اما خو شبختا نه بعـد از پیروزی قیا م ششم‌جدی‌وآغاز مرحلهٔ جدید تکا ملی انقلا ب ثور ، به اساس پا لیســی مثبت وفعا ل دو لت جمهوری دمو کراتیك افغا نستا ن‌در قسمت تر تیب وتنظیم قانون محاکم و خارنوالی ها ی قوای مسلح مجددا بیك سلسلـه اقداما تی دست زد مصا حبه یی‌که درین مورد تر تیـب گردیده تقدیم میگردد .

رئیس محا کما ت‌وزار ت دفاع ملی درجواب سوا لـی گفت :

ریاست محا کما ت‌وزار ت دفاع از طریق ار گا نها ی مربوطه با وزار ت عدلیـه در تماس شده و تقا ضـا کردند تا یکتعداد قار غا ن پوهنځی ها ی حقو ق وشرـ عیات را که اصلا ازقضا یی وخارنوا لی داشته با شنـد بوزار ت دفا ع ملی معر فی نمایند ، وزارت محتر م‌عدلیه باین خواست ریاست محکمهٔ عالی نظا می جو اب مثبـت گفته و یکعده رفقا را به این محکمه معر فی نمودند .

چون ایشا ن امور قضایی وخار نوالی را در ارگا نهای مختلف قـو ا ی مسلـح‌و خارنوا لی اجراء میدار نـد بناء به ا ثر لزو مد پـــد وزار ت دفا ع ملی کور سی مستعجل تعلیم و تر بیـــهٔ نظامی برای مد ت سه مـاه دایر و قار غا ن ان بااستفاده از کلیهٔ امتیا زا ت مـا ـ حیصصیی بحیث قضـا ت و خار نوا لها ی قوای مسلـح دز تفا ظ مختلف کشوراجرای وظیفه خو اهند نمود .

وی در برابر سوا لـــی گفت :

« محاکم و خا رنوا لی ها ی قوا ی مسلح با اتفا د قانون که جدیدا تدو ین گردیـــده دارای احدا ف وو ظا یـــف الی میبا شد :

ـجلو گیر ی از جلو زیه امنیت جمهور ی دمو کراتیك افغا نستان .

ـجلو گیر ی از تجا وزیه قا بلیت راحضا ر ات‌محار ـ بوی قوای مسلح .

ـ جلو گیری از جرایـم نا شی از عد م رعایـــت انضباط عسکر ی کـه در آن محکو میت جرا یی یا شد.

ـجلو گیر ی از حقو ق و منافع قانو نی نا م‌مسو بین قوای مسلح .

سوا ل :

خصو صیا ت محا کـم عسکری چه بوده و شکـل رسید گی به قضا یا دریـن محاکم از چه قرار است .

جواب :

محاکم و خارنوالی عسکـری باید متذکر شد که غـور ورسید گی به قضا یـا در محاکم قوا ی مسلح چـه در محکمهٔ ابتدا ئیه و حـه در محکمهٔ عالی قوا ی مسلـح باشد به شکل دسته جمعی صورت میگیرد .

در قسمت شکل رسیدگی به قضا یا باید گفت کـــه رئیس ، معاو ن و اعضـای محاکم قوای‌مسلح استقلالیت تام داشته صر ف تا بع‌قانون میبا شند ، باین معنی کـه قضات محکمهٔ نظا می چیـــن اصدار حکم و بر رسی‌قضایا بدون آنکه تحت تا ثیر هیچ قوت قرار دا شته با شند یا حفظ استقلا ل قضا یی‌خویش مستند بر مند ر جا ت قانون اجراآت میدا زند و فقـــط محکمهٔ عالی قوا ی مسلح‌نزد هیئات رئیسهٔ شورا انقلا بی مسؤو لیت دارد و بس .

در قوا ی مسلح قضا و ت در قد مه های آتی صور ت میگیرد .

ـمحاکم ابتدا ئیه .

ـمحا کم عالی قوای‌مسلح،

(ص٦)

http://rahparcham1.org

رخدادهای جهان ... دنیای سیاسی

زندانیان سیاسی فلسطین: چگونه از پشت میله های آهنین مبارزه کردیم

ترجمه ع . نسیمی

نواف الزارو

(قسمت بیست وهشتم)

تهدید و ایستگاه مخصوصا رفقا به محکمه احضار کردند. خواهرا ن ما به بازد ا شت، محا کمه شکل مضحکی را، نوع دیگر شکنجهٔ رو حی را داشت ، ولی ما آن را به داد تشکیل میداد . آنها تهد ید گاه سیاسی در آ وردیم تا میکرد ند که اگر اعتـــراف نکنم ، خواهر انم را احضار وبر علت آنها تجا وزخواهند کرد . خواهرا ن و برا در رابخود گر فت . برادرم را در یك زندا ن واقع بیت المقدس اندا ختند و شدید شکنجه کرده بودند. به عضو یت در دستهٔ هـــا واخترا ك در عملیا ت نظامی متهم بود . خواهرانم بعد از سه روز باز داشت که طی آن تو هین و لت و کو بشده بودند ، رها گر دیدند .

باز پرسی :

پرسش باز پرسها به ساز مانی‌که من به آن ارتبـــاط داشتم ، رفقا یم که هنـــوز آزاد بودند ، سلا حیکه در اختیار دا شتیم و جا نیکه پنها ن بودند ، متمرکز بود، هدف عمدهٔ باز پر سها را ابو- منصور مبارز بر جسته ای در مبـارزه اش علیـــه اشغا ل صهیو نست ها تشکیـــل میداد . نیرو های صهیو - نستی در منطقهٔ هبرو ن در تعقیب او بودند و لی بجا ی او عبدا لرحیم جابر را بعد از یك زدو خورد شدید باقوا ی صهیو نیستی در واد ی عربی دستگیر کردند. بازپرسها بمن میگفتند :«نمیخوا هیم دربارهٔ اشترا ك خود در عملیـــا ت اعترا فی بنما یی ، ما در بن مورد شواهد قبلی داریـم . میخواهیم ما را به مخفیگـــاه ابو منصور رهنما یی کنی و بگویی که باچه کسا نـــی ارتباط دارد و در کدام جا ها نمایان میگردد . »

من البته در مورد ابـــو- منصور چنین اطلا عا تـــی ندا شتم ، زیرا شخصا اورا نمی‌شنا ختم. این باز پر سی بیش از یك ماه طو ل کشید وقتی دا شتن اطلا عا ت‌درین مورد را رد کردم ، باشکنجه های قبلی مواجه شد م .

سپس مر حلهٔ باز دا شت قرار سید ودو ما ه بعد مرا همراه با سا یر مبارز ین به محا کمه کشا نیدند .

محاکمه :

محاکمه هفت جلسه داشـــت که در طول آن مرا با سایـــر رفقا به محکمه احضار کردند. محا کمه شکل مضحکـــی را نوع دیگر شکنجهٔ رو حی را داشت ، ولی ما آن را به داد تشکیل میداد . آنها تهد ید گاه سیاسی در آ وردیم تا میکرد ند که اگر اعتـــراف نکنم ، خواهر انم را احضار وبر علت آنها تجا وزخواهند کرد . خواهرا ن و برا در رابخود گر فت . این محاکمه عا لانه نبود، زیرا قاضی ، باز پر ســی ووکیل عمه از خود عدا یانی گر فته بودند و عقا یق بـه آنچه از سرو پس استخبا - رانی صهیو نستی و دستور داشتند ، اجرا آن میکردند . چو ن میدا نستیم که ایـــن محاکمه ساختگـــی است ،بـــا آن را کاملا رد کردیم .

(ص ٦)

پشت پرده واقعات

سوغات کارتر

در یکی از کنفرانس های مطبو عا تی از ر یس جمهو ر کار تر سوال کردند که چرا وی همه تصا میم مهم‌سیاسی خود را در آستانه انتخا با ت مقد ما تی اعلام میدارد . مگر اینکار به مقصد تاثیر وا رد کردن در انتخا بات به نفـــع خودش صورت میگیرد ؟کارتر اجو جانه همچو ارتباط متقابل را رد نمود . اما در واقع ایـــن ارتباط و انحا هو جودآمست .

در آستانه انتخا بـــات مقد ما تی در ایا لت‌پنسلوانیا که به تاریخ ۲۲ اپریل‌برگزار میشد ، در مقر حوزه انتخا - باتی سناتور ادوارد کنید ی واضح اضطراب‌آمیزی حکفرما بود .

جریده « نیو یارك دیلی - نیوز» نو شت : همه با هراس منتظر روز یکشنبه بودنـــد (در حقیقت انتظار جیزی‌بودند که بنام « بیشکش صبـــح دوشنبه » معروف شده).

در مقر انتخا باتی کنید ی فال میدیدند که چه سو غاتی اینبار نازل خـواهـد شـد . بخاطر می آوردند کـــه در آستانه انتخا بات مقد ما تـی در ا یا لت هـــا ی «رمس» و «نیو هیمپشر» در ماه جنوری بصور غیر منتر قبه قصرسفید کرامت کرد و کمك هـــای حکومتی را برای ایا لت، زمین حنانچه مطبو عات مینویسند ، مگانمات تیلفو نی و تلرجیس‌بار هم تجاوز مینماید .

بر تمر ترین استفاده هازا قصر سفید در زمینه سیاست خار جی مینماید زیرا درسیاست داخلی موارد لاف زدن کم است ، مثلا پتاریخ او ل اپریل یعنی در روز انتخا بات در ریکنو نیمین کارتر اعلام داشت که مو شوع گرو گا ن های امریکا یی در ایران از حالت رکود خارج شد . در هفتم اپریل یعنی پنج رو ز قبل از کرد هم آیی دمو کرات های ایا لت «کاروا لاین‌جنوبی» رئیس جمهور قطع روابـــط دیپلوما تی با ایران واعمـــال مجازات جدید اقتصادی علیـــه ایران را اعلا ، نمود ، ایـــن مقد مه یی بود در جهـــت ماجرای خیلی جدی، نظا مـی که با تاسف کارتر ناتو جام ماند .

روز دو شنبه ،۲۱ اپریل برخلاف انتظار در مقر انتخا باتی کنیدی ، جیز قابل‌توجهی رخ نداد ، مگر در عوض، شب جمعه آن یعنی ۲۵ اپریل قصر سفید « تجه ،خاصی تقدیم مردم امریکا نمود : شکست درخشان عملیات مشتـــرك بستاکون و اداره استخبا را ت مرکزی (سیا) برای « نجا ت گرو گان ها» . واضح است که در امواج این ما جـــرا، احیانا اگر تو فیق حاصـــل میشد ، کارتر نه تنهاکامیابی خود را در انتخابات مقد ماتی بلکه در تمام انتخا بات بعدی، تامین کرده بود .

همین است که حالا در مقر انتخا باتی کنیدی فال‌میبینند که چه سو غات دیگری را باید از قصر سفید انتظار داشت؟ هیچ جا ی تعجب نخواهدبود اگر حدس زد که جنما در کدام کنجکی قصر سفـــید هنگامی در جو کات پرو گرام حکومتی ، گماك به شیر ها، خبرات شد د بشرط اینکه آزاد خود را به رئیس جمهورخفی، نقاب کند . در رول‌مغز های متفکره کارتر ، وزرای‌کابینه‌اش هم کار میکنند ، خود وی (« صاحب قصـــر سفید »)

بیست یار در روز به رای دهند گان و سیاست مدا ران در تمام آن ایالا تی که درآنها انتخا بات سر نشته باشد،تلفن میزند . در روز های‌رخصتی، جنانچه مطبو عات مینویسند ، مکالمات تیلفو نی و تلرجس‌بار هم تجاوز مینماید .

بر تمر ترین استفاده هازا قصر سفید در زمینه سیاست خار جی مینماید زیرا درسیاست داخلی موارد لاف زدن کم است ، مثلا پتاریخ او ل اپریل یعنی در روز انتخا بات در ریکنو نیمین کارتر اعلام داشت که مو شوع گرو گا ن های امریکا یی در ایران از حالت رکود خارج شد . در هفتم اپریل یعنی پنج رو ز قبل از کرد هم آیی دمو کرات های ایا لت «کاروا لاین‌جنوبی» رئیس جمهور قطع روابـــط دیپلوما تی با ایران واعمـــال مجازات جدید اقتصادی علیـــه ایران را اعلا ، نمود ، ایـــن مقد مه یی بود در جهـــت ماجرای خیلی جدی، نظا مـی که با تاسف کارتر ناتو جام ماند .

روز دو شنبه ،۲۱ اپریل برخلاف انتظار در مقر انتخا باتی کنیدی ، جیز قابل‌توجهی رخ نداد ، مگر در عوض، شب جمعه آن یعنی ۲۵ اپریل قصر سفید « تجه ،خاصی تقدیم مردم امریکا نمود : شکست درخشان عملیات مشتـــرك بستاکون و اداره استخبا را ت مرکزی (سیا) برای « نجا ت گرو گان ها» . واضح است که در امواج این ما جـــرا، احیانا اگر تو فیق حاصـــل میشد ، کارتر نه تنهاکامیابی خود را در انتخابات مقد ماتی بلکه در تمام انتخا بات بعدی، تامین کرده بود .

همین است که حالا در مقر انتخا باتی کنیدی فال‌میبینند که چه سو غات دیگری را باید از قصر سفید انتظار داشت؟ هیچ جا ی تعجب نخواهدبود اگر حدس زد که جنما در کدام کنجکی قصر سفـــید سناریوی تحریك ها جرا هائیکه با تقسیم او قات انتخا با ت مقد ماتی توافق داده شده‌طرح ریزی شود . ایا ممکن‌نیست اگر فر دا درقصر سفید ماین گذاری بنا در ایران، محاصره تنگه هر موز و یا تجاوزجدید علیه ایران اعلان گـــردد؟ و بالاخره آیاکم است موضوعاتی که پیرامون آن مثل اینکـــه پیرامون مر شوع گا ملامکن جرال های امریکا یی با هم‌کله پکله شوند ؟

ترجمه از:ا . ذکریا

ترجمه: محمدرفیق هما

نمو نـه یی از سیا ست ضد انسانی امریکا

(قسمت سوم)

کار تر کمك های خود را قطع نکرده بمدا خله یا تکی ما یانه خود ادامـــه داد و مکتو ب راهجما ن بـــدو ن پاسخ گذا شت .

تحت حمایه ایالات متحده، بلا تنها همچنان ادا مه دا رند تا از طریق کمك های نظامی به «کواتیما لا» و «هنـــدو راس» نیز بمدا خلا ت خود در «سالوادور» ادامه د هند . نیرو ی فشار در کمپ ها ی «کواتیما لا»نیز بیه میشو ند، به حظر پیاده شد ن دستـــه های نظا می امریکا روز بروز افزوده میشود وکار شناسان نظامی زیاد ی با مهمـــا ت جنگی در اختیا ر رژیم ها ی مستبد و نظا می‌گر گذا شته میشود .

سیا ستمدا را ن دو رو ی امریکا یی همز ما ن باریختن اشك تمسا ح بخا طر مرگ اسقف «رو میرو» به گـــروه نظا می «سا لوادور» اطمینان میدهند که به حمایت نظامی خود از آنها ادا مه خوا هـــا داد .

این آخر کار نیست ،چهـــره های سیاسی امریکا توا م با مرگ اسقف به کمك دستگاه جیری وتبلیغا تی خود شروع به دروغ پراکنی ها و اتهـــا مات بی پایه ای نمو د لـــد مبنی براینکه «کشه کیوبا وبه انقلا بیو ن «سالوادور » از طریق «هندو راس» اسلحـــه تهیه می بینند . کیو بـــا ی قهر ما ن البته مجبور نیست به پاتکی های امپر یا لســـت بوعیج بد هد ، این خـــود خنق های قهرمان سالوادور اند که با شجا عت انقلا بی قهرما نانه وبااییمان براینکه پیروزی در انها یت امر از آنها است ، حماسه انقلا بی خود رابنویسند وبوز خـــو ن الرد امپر یالیزم امریکا رابر زمین بمالند . کیو بـــا ی قهر ما ن درین امر مقد س جو ن کســـوه در کنار آنهـــا قرار دارد .

اسقف «رو میرو» را کشـــند، زیرا که از مسمو ل رو حیه مقاومت خلق خود در مبارزه مسمول «ردانکی و سیز ل خواست مرد م برا ی آزادی وعدالت بود .

مگر سمبو ل ها نمـــی میر ند ، آنها زنده میکنند و در دلش مبدل میگردند کـــه جامعه رابه قله های بر گشت ناپذیر پیرو زی رهنمـــو ن میسازد .

(ختم)

دن جواج زباره

په چین کی ناوړه پېښې دمائوئیستی نظریو زیږنده دی

روزنتی ناوړه پیښـــی د مائوئیستی نظریو به نتیجه‌کی ورځ په ورځ دچین د اولـــنی پر ټولو شتونانو کی ویرپه خلیږی.

دچین دلاو خلاو اسازو دمجلس دسیاسی او مشورتی شورا د دریمی کمیټی بـــه غونډه کی چی خو مړه «حکی به بیکن کی جوړه شـوی وه ، ای د چیـــن د کمونـــ ست کرنه د سیاسی پیوړو غړی‌او د چین د عنوم اکاده‌مـــی مرستیال د پو ریوپ ، به ترڅ کی دتعلیمی او تحقیقا تـــی موسسو حالت په عیوا ګـــی ښکاره کړ، چی دتعه ریوپ‌په اساس ډیر پوهنځی او علمی تحقیقاتی موسسی که میتشه تلی او د علمی او تحقیقا تی فعالیتونو اندازه صفر تـــه ښکته شویده .

دریوپ په ترڅ کی اعتراف شویدی چی په تیرو اســـو کلونو کی دعلم او پرمـــسی سطحه به چین کی تیټه‌میږی او د جهانی سطحی به برخه پیا هم ډیره، ډیره تیټه تلی وه.

تعلیمی هیئت ‌یه‌پوولتیو او پوهنځیو ئی لیټه شوی، دعلمی او تکنیکی کادرونو د روژلو امکانات د پوره پـــسو تسل لپاره دپیواد خلو ته لاسه تلی دی .

فان، ای، د پوهنی وزوسته پاتی‌والـــی او نیپکرتیا ورد ورسید یو اوږد فهرست خو ګری او دوی ټولو، تاخالسو مسوولیت یی د ښاغلو کسیرو پاتو، د ګاریه کیدلو نه وروسته چی دچین دولتی ټول وزوسته پاتـــی والی دوی او د دوی ‌یه‌پولیتو پوری وتړل شول ، به دو لی او کرندی ارګانونو کـــی د «خلور کسیز پاتو، ډلو یا او د تصفیی ترې پول شوه ،سی لا اوس هم روانه‌ده، او زیات ضمیر کسان دوی ناپـــه د پلوپاتو به‌نور تر اوسه پـــه بند، تمیید اواعدام محکـــوم شوی‌دی .

دی وروستیو وختونو کی دزن مین ژباتو وزوسته دچین د عمومواو شورای‌ته برخه کی یو ډیوه خبره کی چی په عمه کی وئیل کیږی، د شاهدانو های د عالی مدرسو فارغان به ریاضی او پیژندوکی کی تر آزمویښی لاندی تیرل شوی دی . دوی عالی مدرسو فارغانو به چی د پوهنځیو به سویه له دوی نه اوریدلی اخستل شوی ده، ۶۸ سمسو کی د ریاضیاتو برخه ۷۰ به سلو کی د فزیك او ۷۶ سلـــه سلو کی به کیمیا کی دنمر کړای دمغلو دی تیری کسـر لاسه کړی اوریا ت کسان یی حتی پوی پوهنځی نه هـــم خواب لری ورکړی. دژوندون پاتو، ناوړه دچین دولتی ټول وزوسته پاتـــی والی دوی او د دوی ‌یه‌پولیتو پوری وتړل شول ، به دو لی او کرندی ارګانونو کـــی د د تصفیی ترې پول شوه ،سی لا اوس هم روانه‌ده، او زیات ضمیر کسان دوی ناپـــه د پلوپاتو به‌نور تر اوسه پـــه بند، تمیید اواعدام محکـــوم شوی‌دی .

دچین اوسنی رهبری

دمائوتسه دون د مړینی او د کمونیست ګوند د پولیتیـــی کنګری نه وروسته به مخلفو سکتورو د قدرت د تر لاسه کولو لپاره مبارزه د چین پـــه اوسنی رهبری کی هماغـــه پاتو، به ماړه اجرای دی .

کارتو ن از پراودا ء

از نشریه های جهان

کی کوشش می کند تسنجات را در خلیج فارس، اقیانوس هند و تمام قاره ها واقیانوس ها افزایش دهد ؟ و ضع‌واقعی گنوی در افغانستان، جو به غرب آسیا ودیگر مناطق‌جهان واضحا پاسخ میدهد که کی‌به مسوولاز علیه انقلاب افغا ـــ نستان پرداخته ودر مناطقه تشویش ایجاد می کند ؟ این امپریا لیسم در راس ایالا ت متحده وپر تری جویان‌دوسمه داخلی افغانستان مداخله‌کرده وبه فعالیت خرابکارانه ازداخل با حملات متجاوزانه ازپیرو ن یك جنگ اعلام نشده را علیه افغانستان آغاز کرده است ؟ کی اصطلاح « وضع در افغا ـــ نستان» را بر انگیخته است ؟ مردم واضح ترمی دانند کـــه کی حسن نیت دارد و کـــی دوست یا دشمن صلح و ترقی اجتماعی است .

آشکار است که کی درامور داخلی افغانستان مداخله‌کرده وبه فعالیت خرابکارانه ازداخل با حملات متجاوزانه ازپیرو ن یك جنگ اعلام نشده را علیه افغانستان آغاز کرده است ؟ کی اصطلاح « وضع در افغا ـــ نستان» را بر انگیخته است ؟ طلبان چینی می باشند .

با ضدیت به پیشنهادهای حسن نیت و سازنده افغا ـــ نستان ، واشنگتن و پیکنگ یکبار دیگر چهره خویش رابه حیث امپر یا لستان و توسعه طلبان متجاوز، جوج وبجیسا نمایان ساختند .

تنها طرح های عملیا تی آن علیه افغانستان باعث‌شد دلیل‌سرحده دوستی وحسن جمعواری ۵ دسمبر ۱۹۷۸ میان افغانستان و اتحـــاد شوروی، انقلاب محمدتـــاکر شوروی به کمك خواستـــه شود .

(ص ۷)

حسن نیت افغانستان

Nhân Dân

روز نامه نانمان منتشره هانوی در شماره ۲۵ می۱۹۸۰ تبصره یی زیر عنوان « حسن نیت افغانستان» نشر کرده است .

روز نامه پس از نقل متن کامل اعلامیه تاریخی ۱٤ مـی ۱۹۸۰ حکومت جمهو ری دمو- کراتیك افغانستان می‌نویسد .

این پیشنهاد که ازایالیسی متینت و فعال عدم انسلا ك ، ضد امپریا لیزم، ضد کلونیاز لیزم و ضد نیرو های ارتجاع جهانی سر چشمه می گیرد نه تنها عامل صلح و ثبات در منطقه و جنوب غرب آسیا و تمام قاره خواهد شد بلکه از نتیجات جهانی خواهـــد

http://rahparchamf.org

ورزش کرده ورزش کرده

سنگو

دمسکو او لمپیا او د امریکا ماته

کله چی د ۱۳۵۸ کال د جدی په شپږمه نیټه د ثور انقلاب دویم پړاو پیل او دخاپن امین واکمنی د پر ځپلو له سر کښه امیر یا لیزم او په سر کښه د امریکا امیر یا لیزم ،د سیمی ارتجاع او د چین شوو نیزم ته کلکی او تاریخی ماتی سره مخامخ شول نو د افغان شورو ی د دو ستی پر ضد یی د روا ګجن تبلیغات پیل او دننګی په نامه «شورو ی تیر ی (!)» ناری سور ی یی پورته کړلی .

له پیکن نه نیو لی تر وا شنګټن او لندن پوری ،د سیمی له ارتجاعی مراکزو خخه نیو لی دمرکی بی هیوادو دمرتجع او لاس پو خو رژیمو ترمنځیو بور ی او ضدا شان پولو ارتجاعی او ګو دا ګیو رژیمو نو د افغا ن ،شوروی دهمکاریو پر ضد دروا ګجنی پرو پا ګندی وکړی او کو ی یی .

دامریکا نړ یخور امیر یا لیزم دکار تر د حکو مت بسه مشر ناپه پر یکړه و کړه چی په افغا نستان کی د شوروی اتحاد دپوشی کو چنی قطعاتو دښته والی په پلمه دمسکو او لمپیا له ماتی سره مخا مخ کړی، دیا نګوا لی هیوادو نو واکمنو پولنو دامریکا د امپر یا لیزم په مشر ناپه وینبیله چی دمسکود او لمپیا په لو بوکی ګډون نه کو ی .

هغوی و کو لا ی شوا ی چی دد روا ګجنو پرو پا ګندیو او پراخو هلو ځلو بواسطه دنړ پوالو د ځمتیزو تو بسه لړ لو سر ه ځینی هیوادو ته دښا ن په بڼو ی او ملا تیر ودرو ی او لړ خه پر ی تر لاسه او داسی خرکند و تی وکړی چی ګوا کی د مسکود او لمپیا پر ی او نا کا مسی دهغوی په ګډو ن او نه ګډون پوری تړ لی دی .

دژوندانه د ګړ ندی او پر مختلو نکی بهیر په پړاوونو کی دهغو ی له ارتجا عی هد فو نو څخه پرده ایسته شوه او رسوا او پر بیښوشل او په نتیجه کی نړیوا لو ته په داګه شو ه چی دا دامریکا امپریالیزم او د هغه انډیوالان دی چی د افغا نستا ن بسه کورنیو چارو کی لاس وهی په بل خو ک .

نړیوا لو د واقعیتو نو پهرنا ګی وایدل چی که چیر ی شوروی اتحاد په دغه حساس پړاو کی له انقلابی افغانستان سره مادی ، معنو ی او پوځی مرسته نه وای کړی ،امپر یالیزم او شو ونیزم غو پښل چی دآسیا په زړه کی دوهمه ویتنام مینځ نه راو لی .

ددی حقیقت په پو هیدو سره ژ ر چی ور ځ تر ور ځی دیرو هیوادو نو د امریکا چین او سیمی دارتجا ع ددروا ګجنو تبلیغا تو پلو ی پریښودلسه او دمسکو په او لمپیا ګډ ون ګډون کو لو ببار ډیوهدو.

همدا اوس دیرو هغسو هیوادو نو چی د امریکا د چین ددروا ګجنو تبلیغا تو تسر اثیری لاندی یی به او لمپیا کی خپل نه ګډو ن اعلان کړی ؤ ،د واقعیتو نسو او رښتینګیو په پر هیدو سره یی دمسکو د او لمپیا پهلوبو کی خپل ګډون اعلان کړ . دهغو هیوادیو له ګډون کړو څخه دالمسته راځی چی امپریالیزم نور نشی کولی دنړی دپیښو پهیر په خپله خوښه پرمخ یوړی چی دامپریالیزم لویه ماته کپل کیدای شی .

دوهمه خبره داده چی د امریکا ،چین د ټولو شریرانو هلو ځلو مرکزپیره دپولاندواو هیواد ونو ورز شسی حلقو هم د مسکو په اولمپیا کی خپل ګډو ن اعلان کړ چی په دی ډول دامریکا چین انډ یوا لا ن هم بری چلا شو ل او نور هیوادو نه هم تری جلا کیږی .

سر پیر ه پر دی دمسکو او لمپیا کی دامریکا دمتحده ایالتو نو دنه ګډو ن لسه سیاست سره دهغه هیواد دسپورتی لو بغا ړو مخا لفت ورځ تر ورځ شی پرا خپر ی او نه نړیوا ل دګر ګی دخانګړ نیا مګډولو نه ور ځی .

لکه څنګه چی نړ یوا ل امپر یا لیزم او په سر کښه دامریکا نړ یخور امپر یالیزم او د چین لو یی غو ښتو نکی دژوندانه په ټولو ډګر ونو کی دسپرلی او پر مختګ په ډګر کی د ډیر مخالفو نکو قو تونو او په سرکښی د شوروی اتحاد واتسپروک فرستاد .

در اکتوبر ۱۹۷۵ کمیته اجرایی انجمن مطبو عا تی ورزش های جهانی (ایپس)در تالین مسکو جلسه کرد .

تبادل افکار با رهبران این انجمن کمیته رادر تنظیم شکل دهی بر نامه های مربوط به سرویس مطبو عاتی المپیا د ۸۰ کمک نمود .

این بر نامه ها چیست ؟

یك مر کز عمده مطبو عاتی و ۳۰ مر کز فر عی در تمام مجتمعات ورزشی مسکو، تالین لینینگراد ، کیف و مینسك که در آن مسا بقات ابتدا یی فینال انجام خواهد شد ، تاسیس می گردد . این مراکز مطبو عاتی با تازه تر ین تسهیلات مجهز خواهند گشت، همامجتمعات ورزشی، برای عمه ژور نا لیستان صندوق ها ی مطبو عاتی بانام تسهیلات خواهند داشت تعداد کافی غر فه ها برای مبصران رادیو و تلو یز یون تهیه فراهم خواهد شد . مراکز مطبو عاتی با تلفن های خود کار، تیلی تا یپ و تیلی کاپی مجهز خواهند بود .

(ص۶)

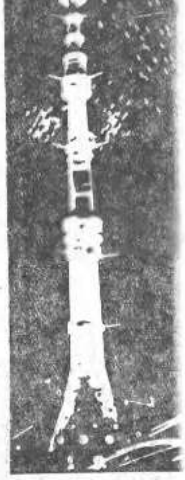

فرستنده تلویزیون مسکو

از نشریه مخصوص المپیاد ۸۰

تسهیلات برای مطبوعات

در روز گار ما ، رسانه های گروهی دول عمده بسی رادر ارتباط میان مردم دارند .

کمیته ساز مان دهی المپیاد ۸۰ اهمیت بازرگی را در فراهم آوری تسهیلات برای مطبو عات رادیو و تلویز یون طی بیست و دو مین دوره مسا بقا ت المپیك قایل شده است .

سازماند هی مسا بقات مدرن المپیك ، پا در نظر گرفتن وسعت آن ، کار آسانی نیست، باید تسهیلات ورزشی مو جود مدر نیزه شود ، تسهیلات تازه به وجود آید و آمادگی برای پذیر ش ورزشکاران و مقامات رسمی تمارك گردد . همچنان لا ز م است تا شرایط کار برای مطبو عات ، رادیو ، سینما و تلویزیون مساعد شود،زیرا رسانه های گرو هی مسوولیت بزرگی در ارائه آگاهی های باوری از جریانات المپیك برای مردم بدوش دارند . در غیر این صورت فقط گروه معدودی می توانند بازیها را تماشا کنند . کمیته سازما ندهی بر نامه که خد مات مطبو عاتی در جریان بازی های المپیك را در مسکو یا مطالعه تجارب مسابقات المپیك در میونیخ ، اتسپروك ،مونتریال و دیگر مسا بقات مهم جهانی آغاز کرده است،کمیته همه گزارش های مسا بقا تی راکه از آن پایه شده بر رسمی کرده است .

برای مطالعه تدویرسرویس مطبو عاتی، کمیته سازماندهی هیا ت عا لی را به میونیخ ، مو نتر یال ، مکزیکو

ورزشکاران افغانی در المپیای ۱۹۸۰ مسکو

سپهره جوان و ورزشی دیگر شریف از کلپ اوری میباشد. وی از جاوده مسالگی به اینتو ور زش زیر نظر استادشی محمد جواد آغاز نموده است. وی در آغاز درمسابقا ت جوانان اشتراك نموده و چهار بار حایل مقام او لی در این مسابقات گردیده است .

وی که بیست و یك سال دارد حمعا در ۶۰ مسابقه اشتراك نموده که در پنج مسابقه مغلوب و در متبا قی مسابقات غالب بوده است .

وی ازاین مسابقات خو یش دو مدال طلا و دو کپ قهرمانی را حایز گردیده است .

وی گفتارش را با این ارزو مندی خاتمه داد :همیشه بحیث یك ور زشکار جوانان آرزو دارم باعزم و اراده مستحکم و آهنین خویش در برابر حریفان قوی خود بدون احساس ترس و هراس قرار بگیرم و با تخنیك و تکنیك مسابقه را دنبال کنم وباهمین احساس در مسابقات المپیای مسکو نیز خواست و آرزو ی ما این خواهد بود تا با تو جه و دقت نهایی خویش بتوانیم مو فقیت و افتخا را تسی را برای خود و مردم خود کمایی نماییم .

حایل عضو کلپ اردوچهره جوان ورزشی تیم ملی میباشد که در کلاس خویش حایزمقام اول گردیده است . او بیست ویکسال دارد . نخستین بار ورزش پهلوانی را تحت نظر خلیفه نعیم از کلپ همت آغاز نمود .

در شانزده سالگسی در مسابقات جوانان اشتراك نموده که در این مسابقات برسده مدالهای قهرمانی گر دیده است .

برای او این باور در سال ۱۳۵۷ در تیم ملی پهلوا نسی عازم تهران گردیسد . و ی مجمو عاً ۵۶ مسابقه پهلوا نی را با ورزشکاران دا خلی و

(ص۷)

محمد شریف عضو کلپ اوری

خلیل عضو کلپ فوای مسلح

د ورخپانی خبرپال

دنیمو ونی او روزنی پسرلنی تورنمنټ

په دی تورنمنټ کی دنجونو او هلکانو ۱۸۹ ټیمونه ګډون کوی

مپیور نی او روزنسی ته وزارت دبدنی روزنی دریا ست یوی منبع دخبر یال سره په مرکه کی دپسر لنی تور نمنټ په او نباط دا سر معلومات ور کړ :

دددی دپاره چی دورز شسی میدانول د پسرلنی تو رنمنټ په هدف یوه شی پایه وویل شی ملی لو بغا لی کی زیا تمسل کیږی دالو بی دلیك (دور) په سپیتمبر د نرتیب شوی پسرو- ګرام سره سم اجرا کیږی .

منبع وویل : په دی تور - نمنټ کی دتمار دلیسو او لو - مپیو سپوو لخیو ناړ پسه او پنځیمه ورز شکا ران به پیلو - پیلو ټیمو نو کی ګډون کوی

ځی لو له یوی خوا تسه اقتصا دی ستو نزی او له بلی خوا د مجربو تر پنرا تسه، دمیدا لونو او سا مان آلا تسو ښتوالی او لړ والی او د نمر- پسن نه لرل ، زموږ عمده مسئو- نزی دی .

منبع دورزش پر اخپلا نه کوته وتو له او وی ویل :

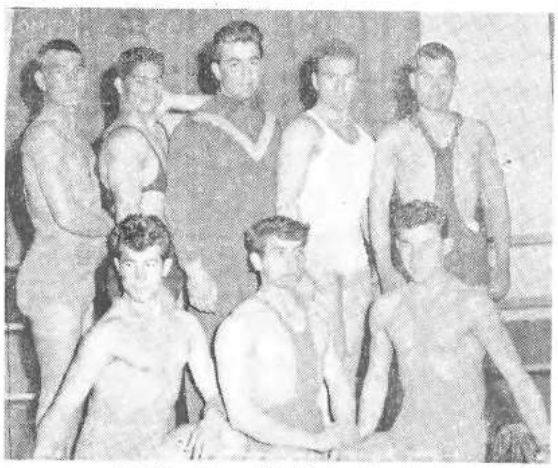

د پیروزی او روزنی دوژن پورته کولو دکلپ یو شمیرورزشکاران

چی دمیورز نی لوبو تعمیم او پرا خپا . دامستعداد لرو نکو ورز شکا را تو پیژ بدل،دنور تجهیزو لوازو تکنیکو و روانیزو دمنځته ټیوولو تشکیلول اود روانانو دروطانی دحسس ژوندی کسول اود د و ی تر منځ دتوسعنا نه روزوی . پرازوی او متعا پل ا حترام د لیدلو اپیدګرل پو از پنی هدف دی .

منبع زیا ته کړه پسر لنی تورنمنټ دپاکان سره سم دهاکیو دمیدان په هراسمو سره دکابل دمیدان په جی یه لاندی توکه توضیح کیږی :د هر کو د لیسسو د هلکا نو د فینال ۱۶ دا لیبال ۱۷ یا سکیچبال ۱۶ ، هاکی ۵ او سپت اتلیټ ۱۷ ټیمو نه دنجو نو د وا لیبال ۸ ، بسکیټبا ل ۱۱ ، او سپت اتلیټ ۱۲ ټیمو نه پدغه تور نمنټ کی شا مل دی .

دغه راز پدی تور نمنټ کی دمر از داو مر لیو سپورلخیو هلکا نو د وا لیبال ۴۹ ، یا - سکیچبال ۶ ، فینال ۳۷ او - سپت اتلیټ ۷ ټیمو نه پر خه اخلی .

کله چی دیه نی روز نی له منبع څخه د پسر لنی تور . نمنټ دوام او څو نګرا لی په پاب پوښتنه وشوه په ځواب کی یی وویل : په دی هکلسه تسو ګرانی دتور نمنټ د پای ته رسیدو ډیه وباکو ، ځکسه چی او پی دلیك به سپیتمبر سره جریان لری که پسری هنا مسب میدا نونه ولرو او په پیلو پیلو ورزو کی مونا بغی وکړو لو وخت او که مرداتو نه وجود ونلری نو ډیر وخست لیسی .

منبع دیوی پو ښتنی پسه ځواب کی له پسر لیو ټیمو نو سره دافغا نی ورز شکا را تسو دمسا بقو پدو په برخه کی وویل :

زموږ مدخت سپورو نی ټیمو نه به پنه ته ګه کو لی شیر دپیرسلیو هیوادونوله ورزشکارا تیو سره و پی وکړی لکه چی به ایرو تیز او کی دپهلوا نی او ایشیاد تیمو نه دو متریه واوو که لاړل نی به زړه پوری نتیجی او وپاړ نی پی وګټلسی .

منبع زیا ته کړه زموږ خوانان دهمایښی واستعدادونه

(ص۷)

http://rahparcham1.org

(دوهم مخ پاتی)

له انقلابی دولت څخه...

انقلابی گو ند او دو لت سره دهر راز ملاتړ زمنه کوی .

اوس زموږ یتمن رو حا ـ نیون کار گرا ن دهغـا نا ن رو ښا نفکرا ن او دهیـواد ثو ل زیار ایستو نکـــی قضرو نه په انقلا بی بیـوـ ستو ن سره د خپل انقلا بی گو ند او دولت د هیلو په لاره کی مبارز ه کـوی او بوهیږی چی د هیواد لـــه خپلوا کی بت او تا مو مس څخه دفا ع یواز ی دخلکو او گونه په یو وا لی او انقلابی دولت به ملاتړ کیدا ی شی.

زمو ږ انقلا بی دو لت هره ورځ تر پلی ورځی څخه‌زیات دخلکو د زیار ایستو نکو پر گنو ملاتړ کوی او دسو لی پرمختگ ثو لنیز عدا لت اود هوسا او نیکمرغه‌افغا نستان دجو پولو په لور دهیواد د پتمنو خلکو د تو لوقشرو نو سره سر لو ړ ی پر مخ‌روان دی .

(بقیه ص۲)

انعکاس یک نامه

خود شان و ازسر ما یه شان تهیه شده و این سر ما یه هنگفت بابر دا خت یـــک افغانی که آنها در بـــد ل استفاده از پس تاد یهٔ ونکت اخذ مینما یند جبرا نمیشود اما یکعده از عمشیر یا ن از تادیه یك افغانی شانه خالی کرده کو شش مینما ید که بدون تادیه کرایه از بسها استفاده نمایند . و بعضی از راکبین محترم هم با کلما ت با جملا ت ما نند اینکه ملـی پس یك مو سسه دو لتـی است از راکب‌حمایه میکنند وراکب رابه تداد ن گرا یه تشویق میکنند ، بد بنوسیلا خوا هشمند یم تا یك را کب باعث تشویق نداد ن یو ل کرایه‌راکب‌دیگر نگردیده‌وبدین تر تیب به عوا ید ملی پس لطمه وارد نکنند و یا بعضاً دیده شده که را کبین محترم پول خود را تادیه مینما یند در مقابل بکت اخذ نمیکنند وبه نگرا ن میگو یند « پـرو توغریب هستی جـــار ه ات شود » د ر حالیکه این‌حرکت درست نیست ، چه‌از سرمایه ملی بخشش می نما یند، تقاضای ما از چنین اشخاص این است که همچو د لسوزی اکرده و بیخرد مال ملت را بـه کسی نه بخشند .

رئیس تصدی ملی بس

(بقیه ص۵)

تسهیلات برای مطبوعات

امید است این تسهیلا ت باعث تسریع انتقال مـــواد گردد . تمام جریان مسا بقا ت به همه مراکز مطبو عاتـــی منعکس خواهد شد .

بنا بر سفارشس انجمـــن مطبو عاتی ورزش های جهانی مواضع کافی برای عکاسا ن در هر ساحه ورزش تعییـــن می گردد و برای عکاسـا ن لابراتوار بزرگی در هر کـــز عـــمو مـی مطبوعـات میسر خواهد شد .

یك تیلفون بین المللـــی ۱۵۰۰ لاین در مسکو زیـــر سا ختمان است و استیشـن تیلکس مسکو به۲۰۰۰ شماره افزایش مییابد این شمـــا ره ها بدون اشکال ، تماس باهر کشور را ممکن می سازد .

ورزش در انکشاف تلویز یون سهم‌چشمگیری دارد. تلویزیون نیز به نوبه خود ورزشـــن را مخصوصا در ساحه المپیـك به بیمانه زیادی مرد می‌ساخته است .مثلا بازی میونیخ‌بیش از هزار ملیون تماشا چـــی داشت و بازی مسکو احتما لا بیش از دو هزار ملیون بیننده خواهد داشت که این همـــه مرهون تلویز یون است.تعمیر جدید تلو یز یون مسکو زیر کار است و این محل دارا ی تجهیزات کافی برای فرستنده های رنگی به تمام قاره ها و مخابره به برو گرام هـــای راد یو هـــای خـــارج خواهد بود . برای‌رادیو هاوتلویزیون های کشور های شرکت کننده د ر مســـا بـــقـــا ت، اتاق های کار و استو دیـــو ها مهیا خواهد شد. مبصران و کار مندان در هو تل راحتی که در حومه مر کز جد یـــد تلویزیونی استان کیتو ساخته شده زندگی خواهند کرد .

برای تسهیلات دیگر زورـ نالیستان نیز برو گرام های سنجیده می شود . طبق یکـی ازین برو گرام ها لیلیه آرا م پو هنتون مسکو که دارای سه هزار اتاق یکنفر ه یا دو نفره است به دسترس ژور نـــا ـ لیستان قرار خواهد گر فت . این ساختمان ده یا پا نـــزده دقیقه به سواری سرو یس از مرکز مسابقات المپیك فاصله دارد .

ژور نالیست های اتحـــاد شوروی مثل‌دیگر مردم‌شوروی اجرای المپیاد ۸۰ را گا مـــی

در جهت تحقق قرار داد های علسنگی می شمر ند . آخرین **فقره کنفرانس علسنگـــی که در نهضت ورزش ازاهمیت زیاد بر خور دارست مـــی گوید :**

«برای گسترش پیو ندهای مو جود در زمینه ورزشـــن ، کشور های اشتراك کننده به تشویق تماس ها . مبادلـــه ورزشکاران و تدویر مسا بقات جهانی خواهند پرداخت .»

ما آمادگی به المپیاد مسکو را به‌حیث بخشی از سهـــم گیری خویش در داعیه تحکیم اعتماد می گریم . مـــرد م شوروی با مهمان نـــوا زی از قهر مانان ، مقا مـــا ت رسمی ژور نالستان ، سیاحان وهمه مهمانان استقبا ل مـــی کنند .

آنان هر فرصتی را خواهند داشت تا خود را به زند گی فرهنگ ، علم و تکنالو جـــی در شوروی آشنا سازند .

ما می خواهیم المـــپیاد مسکو فر صتی باشد بـــرای تبادل آزادانه افکار میان‌مردم دارای ملیت ها ، افکار سیاسی ومذاهب گونا گون . ما معتقدیم که این امر منجر به حسن‌تفاهم دو جانبه و دو ستی نه تنهادر نهضت المپیك‌بلکه در زمینـه دیتانت خواهد شد .

(بقیه ص۲)

انقلابی و سنتهای کهن

برهم زدن ارکان کهن که قرن ها سیطره داشته کار ساده‌ای نیست ، چون تاریخ را نمی توان باشلاق به پیش رانـــد سمت دهی مسیر تکامل بـــه پیوند زنده و منطقی عا مـــل آگاه و خود یو یه اجتما عـی نیاز دارد .

غلبه بر مشکلات ، رو یش جوانه های نوین روی خار زار نفرین شده عقب مانـده گـی ولی نا ممکن نیست ، در یـن مناسبات کهن دشوار ا ست زمینه نباید اشتباه کـــرد . همانطوریکه باری هوا دارا ن‌و طراحان «انقلاب فر هنگـی» خواستند به جبر اراده گرایی فرمانداز خرد یا خته خود در دوران کوتاهی فرهنگ کهن را نا بود کنند و گویا «منش جمعی» را درازای «منش فردی» مسلط سازند ، اما نتا یـــج دگر گو نه بود ...

منظور ما انکار شیوه هـای تر بینی و آمو زشی نیســت بلکه آن است که نمیشـــوان مراحل تکامل تاریخ را نا دیده گرفت و آن را با اراده شتا ب داد .

در روشنایی وا قعیا ت‌فوق بطور هنجار سنت های قدیمی باشدت بیشتری بر گرده نو فشار می آورد و انقـــلابی که از بطون چنین شرا یـــط جهشی بیرون می آید هنـوز «داغهای مادری» را با خـــود دارد . این «داغها» باید ازمیان برو ندولی نابودی‌آن وگـــست بیوند باسنت های کهن بـه صورت تدریج صورت مـــی گیرد .

مسئله گسست تد ریجی تسمه های ارتباطی با جا معه کهن درست به بر خوردودقیق احزاب انقلابی درین مـــورد مربوط است . که این خودمالاك حدی بودن یك حزب انقـــلابی نسبت به خود آن است .

گذشت بابا های حو لین‌از دشنه گاه پیکار انقـــلا بی و سالها مبارزه انقـــلا بـی بیوند زنده و مداوم بابرانتیك انقلابی و نهضت انقـــلا بـی توده های وسیع زحمتکشا ن انقلا بیون را آبدیده می کندو از عر صه چنین آزمون است که‌انقلا بیون نوین ، اعضاء حزب طراز نوین برو لتا ریا برون می آیند .

فرا گیری خصلت انقـــلابی بسته است بـه زمینه هـــای طبقاتی و بروشی مشخص و به این ارتباط در شرا یـــط کشور های عقب مانده کـــه ترکیب جنبش انقلابی بطـور عمده غیر پرولتری ویا ضعیفا پرولتری است ، آبدیده گـی

در جریان مبارزه انقـــلا بی‌و بروش انقلا بیون طراز نوین اهمیت عمده کسب می نماید .

ما مطمئن ایم که با بسا ی تکامل جا معه ، بابیای دگر ـ گونی ها وتغییرات انقـــلابی و تحول حزب به‌حیث یـــك ارگانیزم زنده ، «انقلابـــی» نه تنها لاشه متعفن‌محیط عقب مانده و سنت های مو لود آن را از میان می برد بلکـــه در آنسوی‌نبرد ، او خود به‌سوی هر چه انقلابی بودن و انسان بودن تکامل خوا هد یافت .

فردا ها حکم زیبای توانا یی ماست .

(بقیه ص۳)

محاکم و مخارنوالی های نظامی

مو صو ف در پاســـخ پرسشی کـه آیـا وظـایـف وصلا حیت های شورای عالی قوای مسلح جمعی بـــا شد ! گفت :

وظایف وصلا حیت های شورا ی عا لی قوا ی مسلح دیلا عر ض می شود :

ـ ا عطای تو ضیحـــا تو رهنما یی ها بنا بر تفسیـــی قوانین .

ـ استماع گزار شا ت رو ـ سا یی محا کم ابتدا ئیـــه قوای مسلح .

ـ پیشنهاد منظور ی رؤ سا، معاو نا ن واعضای محاکم ابتدائیه و محکمهٔ عالی قوای مسلح به هیا ت رئیســـه شورا ی انقلا بی .

ـ دایر سا ختن جلســـه برای اعترا ضا ت خارنوالها وشکایا ت محکو مین بـــر فیصله های محکمهٔ عالی .

همچنا ن رئیس محکمـــهٔ عالی و شورا ی عالی قوا ی مسلح وظایف و صلا حیت های ذیل راداراء میباشند:

ـ رهنمایی عمومی کـــار محکمهٔ عالی قوای مسلح .

ـ تنظیم و تفتیش اجرا آت قدمه های مادو ن .

ـ تبدیل قضا یا از یـــك محکمه به محکمهٔ دیگر .

ـ توحید و انسجام تجر به قضا یی محاکم ابتدا ئیه .

وی به گفته های خودچنین ادامه داد :

تقرر و عزل رؤ ســـا معاو نان واعضا ی محا کم از صلا حیت هیئات رئیســـهٔ شورا ی انقلا بی جمهور ی دمو کراتیك افغا نستا ن در جرایم ناشی از و ظیفهٔ شان میباشد به ترتیبی که :

ـ رسید گی به قضا یای ناشی از جرایم منسو ب به رؤسا ،معا ونا ن واعضا ی محاکم ابتدا یی تو ســـط محکمهٔ عالی قو ای مسلـــح صور ت میگیرد .

ـ قضا یا ی نا شی از جرا یم منسوب به رئیس ،معاو نان واعضای محکمهٔ عا لـــی قوای مسلح تو سط هیئا ت رئیسهٔ شورا ی انقلا بـــی جمهوری دمو کراتیك افغا ـ نستان بر رسی میشود .

ناگفته نما ند گذا شت که :

قبلا در قوا ی مسلح‌ارگان خارنوالی بطور مستقل وجود نداشته و صرف یك تفریدنام مدعی العمو م در تشکیـــل دیوا ن حر ب های قطعا ت موجود بود که تحت نا ئیـــر مستقیم رئیس دیوا ن حرب قرار داشت .

ولی اکنون‌که خارنوالهای قوای مسلح وظا یف خود را در مورد نظار ت بر قوا نین بیمکار ی قو ما ندا تـــا ن قطعا ت اجراء میدار ند. باین ملحو ظ تما م قو ما ندانا ن قطعا ت مجبور اند که راپور های وقایع و حـــوادث ۲۴ ساعته رابه خا رنوا لـــها ی مربوطه اطلا ع بد هند .

طی اولین پلان پنج ساله

(بقیه ص۳)

کمبود آب را در شهر کا بـل بوزه کرده بتواند به اسا س مطالعات سطحی و تخمینی که با مقایسه مصارف‌در هجـو پروژه های ممالك دیگر کـــه دارای عین شرایط و مشکلات هستند بدست آورده درحدود (۶۰۰) ملیون دالر ضرورت است که آب کمبود شهر کابل را باید از نزدیکترین منبـــع شهر کابل که عبارت از دریای پنجشیر است بدست آور د، لهذا برای اینکه در مصار ف آب از معقولیت هـــای لازم استفاده شده باشد ضـــرور است که از مصارف بی مورد مورد آب جلو گیری بعمـــل بیاید و بگانه راه رسیدن بـــه این هد ف نصب میتـــر ها ی آب است که میتـــر های تمام مشترکین آب را وا دار مـــی سازد تا از روش غیرمسؤ لانه در مصرف آب جلو گیری‌شود قیمت یك متر مکعب طبـــق قانون آب نل هفت ونیـــم افغانی تعین گردیده است‌البته یك متر مکعب آب مساوی به یك تن آب میشود و یك تـــن عبارت از (۱۴۲)سیر است ویا ازنگاه ظرفیت مقایسه شودیك متر مکعب مساوی به (۱۰۰) سطل مساو ی به ده لیتـــر میشود و یا از ۲۵ تا ۳۰مشك مرو جه انتقال آب است کـــه درین صورت یك متر مکعـــب حجم کمی نیست باو جـــود اینکه قیمت یك متر مکعب‌آب هفت ونیم افغانی می باشدباز هم عواید که ریاست‌آبر سانی بدست می آورد قیمت تمام‌شد آب را پوره نمیکند و همه‌ساله از طرف‌دو لت قسماًمسبایدی میشود .

(بقیه ص۴)

نواف الزارو

محا کمه بتاریخ ۹ فبرور ی ۱۹۶۹ پایان یافت ودر نتیجه هر کدام مابه حبس ابدمحکوم شدیم چون بد نبا ل حا دثهٔ مضحك «وحدت مجدد» بیت المقدس ، ما را «گمـا شتگا ن امیرا لیل » تصور کرده‌بودند به زندا ن را مل که بنظـــر مقاما ت صهیو نستی جا ی راحت تر ی برای ما بود ، انتقا ل داده شدیم .

آموزش و پرورش:

آخرین چیز یکه از دشمن توقع داشتیم ، وار سی از نیاز مندیهای آمو ز ش و پروشی و صحی ما بود .

ولی وسایل اسا ســـی‌و ضروری تعلیم از قبیل کتاب کتابچه، پنسل وامثا ل آن بدسترس نبودو تقا ضا ی‌ما برای آن مر تبا رد میشد ، بالاخره این وسایل بعـــد از شش سا ل مبارز ه از طریق اعتصاب گر سنگی ،نشستن در داخل اطا ق ها و اعما ل فشار بر صلیب احمر بین‌ـ المللی فراهم سا خته شد و گفته میتوانم که در حـــدود یکهزا ر جلد کتاب اکنو ن در کتابخانه زندا ن راصل وجود دارد .

با فتخار زیاد گفته میتوانم که ماتوا نستیم مسا عـــی دشمن را جهت‌تبدیل ساختن ما به یك کتله منفصل و تـــا امید ، خنثی نما ئیـــم . از قسمت بز رگ ث استعدادهای تعلیمی در زندان ، بمنظـــور ساز ما ن دادن‌مجدد مبارزین داخل زندا ن و آماد ه کرد ن آنها برای قبو ل مسـو لیت های در مو قع هوا جه شدن با زندا نبانان و بعد ازرهایی در انجا م خد مت به مـــردم وتعقیب اهـــداف مقدس شان کارگرفته میشود . (ختم)

(ب)

چین می خواهد خود را به حیث یک قدرت جهانی جا بزند

کابل ـ روزنامهٔ ایزویستیا چاپ مسکو به فعالیت هـــای سیاسی پیکنگ تو جه کرده‌و مفسر سیاسی روزنامه نوشته که خوا کوفنگ صدراعظم‌چین اخیرا از توکیو باز دید کرده، جنگ‌بیتو معاو ن صدر اعظم که‌در ضمن رئیس دارالانشای شورای نظامی کمیتهٔ مر کزی حزب کمونیست چین میباشدبه امریکا مسافرت کـــرده و خواتگ هوا وزیر خار جهٔ آن کشور به بازدید از سویدن، ناروی و دنمارك آغاز نموده است .

ایزویستیا متذکر شده که هدف فعالیت هـای فـزایندهٔ پیکنگ در صحنهٔ بین‌المللی‌به مسوولیت احساس‌شده میتواند.

روز نامه خاطرنشان کرده که اولا چین میخواهد خود را به حیث یك قدرت جهانی‌جا بزند واین‌یك‌رشته ازتماسهای سیاسی وسیع را بمنصبهـــی میکند .

ثانیاً چین که عملا به‌کمك های خارجی اقتصادی ، علمی، تخنیکی ومالی احتـــیاج دارد میخواهد خودرا از عرج ومرج اقتصادی نجات بخشد .

ایزویستیا متذکر شده که این دوهدف برای چینایی هـا یك امر طبیعی میباشد زیـــرا بعقیدهٔ خودشان چین یك‌قدرت بزرگ واقعی میباشد وکمك‌ـ های خارجی ، مساعدتی برای مولنیت بر عواقب سیاست ماوئیستی وسایر تجارب آنها خواهد بود ، ولی تکنهٔ قـابل تذکر آنست که اهداف‌ومقاصد کاپتی نزد آنها جز در قـالب سیاست‌مشخصی وجود ندارد.

مفسر ایزویستیا خـا طـر نشان کرده که این فعالیت‌ها تماس نزدیکی بامشی سیاست خارجی عمومی پیکنگ داردکه هدف آن‌مخلل ساختن‌میکانیزم دیتانت میباشد که بامشکلات زیادی بوجود آمده و هنـــوز قوتی نگرفته است .

افغان نند اری تقدیم میکند

نما یشنا مه کلاه سر خك وتوبك‌خمیری‌برای اطفـــال

کلاه سرخك‌نو شته شارل‌پیرو تو یك خمیری افسا نه محلی تر جمه و درا ما تیـزه‌دکتور محمد بشیر افضلـــی ،کار گردان‌میر من‌الیزاافضلی.

به‌اشتراك محصلین کورس‌عالی آرت ودز اما تیـــك وهنر مندان ورزیده افغا ن‌نندا ری.

وقت نمایش روز های پنجشنبه‌ساعت سه‌و نیم‌بعد از ظهر، جمعه ساعت‌نه‌ونیم قبل‌ازظهر.

درسنیژ کابل نندا ری .

قیمت تکت ها: برای اطفال‌پنج افغا نی وبرای وا لدین ده افغا نی.

تکت ها همه روزه در غـــرفه های کابل نندا ری به فروش میرسد .

افغان نند اری تقدیم میکند

باشتراك :

استاد بسد ، طوبی ،قادرفرغ ، مزیده سر ور ، حبیبه عسکر ، ملیحه احراری ، پایاوهمه هنر منـد ا ن ا فغا ن نندا ری .

قیمت تکتها۳۰،۲۰و ۱۰افغانی‌وقت نمایش‌ساعت۱۷(۵عصر) تکتها از ســـا عت ۹صبـــح در غرفه های کابل نندا ری به فروش میر سد .

در ختم نمایش سرویس‌های ملی بس‌در خدمت شماست.

http://rahparcham1.org

فشرده اخبار خارجی ، د بهرنیو خبرونو لنډیز

پاسامس گزارش آژانس پارس شانزده نفر به اتهام فعالیت های ضد انقلابی و تخریب علیه دولت در ایران اعدام گردیده‌اند .

همچنان ده نفر دیگر پریروز به اتهام حمل مواد مخدره در آنکشور اعدام شده اند.

تعداد کسانیکه به اتهام قاچاق مواد مخدره در ماه گذشته درآنکشور اعدام‌شده اند به هفتاد نفر میرسد.

* * *

محاکمه کمالی نماینده پولیس مخفی ساواک شاه مخلوع در تهران خاتمه یافت.

طبق گزارش تاس از تهران وی به شکنجه دادن و قلع وقمع وطنپرستان درد-ران سلطه شاه متهم بود.

در جریان این محاکمه عده زیادی که مورد شکنجه وآزار وی قرار گرفته بودند شهادت داده سهمگیری مستنفیم او را درین جنایات ابراز داشتند .

محکمه کمالی را به مرکز محکوم ساخت وحکم اعدام اجرا شد.

* * *

کمیتهٔ اجرائیه سازمان همبستگی باهردان افریقا،آسیا وامریکای لاتین حمایت خودرا از مبارزات کشورهای عربی برای آزاد ساختن قلمرو های شان که بطور غیر قانونی ا ز طرف اسرائیل اشغا لگردیده ابراز داشته‌است .

* * *

کمیته صلح اتحاد شوروی نگرا نی عمیق خودرا نسبت‌به اقدامات کاملا خطرناك وزارت دفاع امریکا متکی بر اطلاعات نادرست کمپیوتر وحالت آماده باش راکت های ذروی آن کشور ابراز داشته است .

طبق گزارش تاس از مسکو کمیتهٔ صلح اتحاد شوروی در تیلگرامی عنوانی سازمانها ی صلح ایالا ت متحدهٔ امریکا متذکر شده دومین‌علامت‌خطر- نادرست درجریان یك هفته تشابه یی ازافرا یش تبجنگ طلبی است .

* * *

گزارشات ر سیده ا ز سنگهام مرکزسویدن‌حاکیست که مظاهراتی تحت شعا ر «دستها ازویتنام‌کوتاه» بعنوان اعتراض علیه توقف هوانگیز هوا وزیر خارجه چین در پس شهر بریروز درمقا بل‌سفارت چین در سنگهام براه انداخته شد .

* * *

در بیامی که‌از طر ف سازمان همبستگی خلقهای آسیایی وافریقایی درقاهره عنوا نی دکتور کورت والد هایم سر-منشی سازمان ملل‌متحد وبا سرعرفات رئیس کمیته‌اجرائیه سازمان رهایی بخش فلسطین فرستاده شده همبستگی کامل سازما ن همبستگی خلقها ی آسیایی وافریقایی بامبارز ه عادلانه خلق فلسطین جهت تامین حقوق مشروع شا نه‌به شمول حق وتشکیل یك دولت آزاد برای فلسطینی ها ابراز گردیده است .

«دلومړی مخ پاتی»

د اسلام مقدس دین په خپل منطقی ...

دسولې او صفا، ورورولۍ او برابرۍ د ټولنیز ناوړه تشکل دله میځنه وړلو، د ظلم اوستم د لرې کولو، د ټولنیز عدالت د تامین، داقتصاد د سم تنظیم دعلم او تخنیك او ټولنې په بیلا بیلو برخوکې دپرمختګ او ترقی امر او ارشاد نه کوی؟ آیا دغه ټولې خرګندې او روښانه پښکګی او احکام په قرآن مجید او نبوی پاکو احادیثو کی په ډاګه ندی یاد شوی .

ټول پوهیږو چی دغه ټول لوړ نعا لیم او ژوندی او همیشنی مفکوری داسلامی نصوصو په اساساتو کښی شته، تو پداسی حال کښی چی‌موږ سوله‌غواړو، ورورولی او برابری غواړو، د ټولنیز ناوړه تشکل دله میځنه وړلو له پاره ملی ځنی کوو لنه مطلوم خخه د ظالم لاس‌لنډوو، دټولنیزعدالت تامین،دژوندانه په بیلا بیلو برخو کی عامی او تخنیکی پرمختګونه زموږ هیله ده تو بیا ولی هم زموږ دښمنان او داسلام دښمنان بی ځایه‌ملی ځنی کوی چی زموږ د ګران هیواد د آبادی او ودانی په لاره کی خنډونه پیدا کړی طبعا لدی برته پل دلیل چی ددغو ګټورو او ژغورونکو پروګرامونو پسه عملی کولو او تطبیق کښی دنړی‌خور امپریالیزم ګټی لنه سخت خطی سره مخامخ کیږی نشته تو لدی امله دهیڅ ډول مزدورانو او اجیرانو لنه استخدام نه وړه نه کوی بیا هم موږ دغو او هغو تبلیغاتو سوری نه غوږ نه ږدو، اهمیت نه ورکوو او د لوی خدای په توکل او دغه حدیث شریف له‌مخی چی فرمایی :

«زیر شپه خلك هغه کسان دی چی خلکو ته ګټه او خیر رسوی.»

دخپل هیواد په ودانی او آبادی اودخپلوخلکو دهوسایی او تیکمرغی لپاره زیاتی هلی ځلی کوو.

دافغانستان دخلك دمورکراتیك ګوند دمرکزی کمیټی عمومی منشی دانقلابی شورا رئیس او صدراعظم د خپلو ویناوو په بله‌برخه کی دهغو وروستیو پیښو په ارتباط چی دهاشومانو اوباکوزده کوونکو په مسمومیت کی د خناور صفته جنایتکارانوله‌خواوشوی او دعلمی او فرهنګی مرکزونو دسوزولو او ورانولو اود مدرسو اوښوونځیو دخرابولو په‌ارتباط داسی وویل:

آیا کوم شخص یا عالم کولای شی چی دغه‌راز بیمه شویده تن بی پخپله له نژدی خخه وینی ،په روغتونونو کی بی لیدلای شی چی ماشومان خورول شویدی، مسمومشوی دی، ډاډیدلی او ویریدلی دی او فکر کیږی چی د روح پیژندلی له مخی یی دغه‌ماشومانو علمی پیکر اود شخصیت تکوین ته چی پسه رښتیا سره یو ستر او نه جبیره کیدونکی جرم دی ستر تاوان رسولی دی، نو بدغه شان شرایطو کی دافرادو او ټولنی پەرڼاندی ستاسی عالمانو، امامانو او روحانیونو مسئولیت درونه او لاپسی درنه‌پیری تاسی باید داسلامی احکامو پەاستناد چی الحمدالله دیر زیات او پرېمانه دی مقدیان او لوینځ کوونکی دبنخه ګوتو لمونځونو او د جمعی د لمانځه او تسوروز هتاسمکو د ادا کولو په و خت کی داسلام له حقیقی او رښتینی روحیی سره په زوره توګه بله کړی، هغوی پسوه کړی چی طاعت او عبادت دروازی دهرچا پر مخ خلاصی دی، هرچا ته دکار لاره اواره ده، پدی هیواد کی د هروګری د ژوندانه د حالت د بدموالی او تیکمرغی له باره شپه او ورځ کار کیږی، نو هغه تیری کیدل چی پدغه راز ولسوالی یا ولایت کی دغه‌راز بیمه شویده تن بی پخپله له نژدی خخه وینی ،په روغتونونو کی بی لیدلای شی چی ماشومان خورول شویدی، مسمومشوی دی، ډاډیدلی او ویریدلی دی او فکر کیږی چی د روح پیژندلی له مخی یی دغه‌ماشومانو علمی پیکر اود شخصیت تکوین ته چی پسه رښتیا سره یو ستر او نه جبیره کیدونکی جرم دی ستر تاوان رسولی دی، نو بدغه شان شرایطو کی دافرادو او ټولنی پەرڼاندی ستاسی عالمانو، امامانو او روحانیونو مسئولیت درونه او لاپسی درنه‌پیری تاسی باید داسلامی احکامو پەاستناد چی الحمدالله دیر زیات او پرېمانه دی مقدیان او لوینځ کوونکی دبنخه ګوتو لمونځونو او د جمعی د لمانځه او تسوروز هتاسمکو د ادا کولو په و خت کی داسلام له حقیقی او رښتینی روحیی سره په زوره توګه بله کړی، هغوی پسوه کړی چی طاعت او عبادت دروازی دهرچا پر مخ خلاصی دی، هرچا ته دکار لاره اواره ده، پدی هیواد کی د هروګری د ژوندانه د حالت د بدموالی او تیکمرغی له باره شپه او ورځ کار کیږی، نو هغه تیری تجربی چی انګلیس‌اواستعمار- ګرانو پەدی هیواد کی عملی کړی اوتر تن پوری د دغو- نتیجی له وروسته پاتی والی او دبدبدی پرته نور خخه‌ندی پیا تکرار نکړی هوښیار او بیدار اوسی.

بیرك کارمل دخپلی وینا پەپای کی دعا وکړه چی ژه نه وایم لوی خدای دی دغه گمراهان هلاك کړی خکه دوی بیا هم زموږ وطنوال دی زموږ بشری مټ او شتمنی ده، لکه خرنګه چی ما پخوا هم دعا کړیده بیا هم له لوی خدای خخه غواړم چی نو پلو گمراهانو تنه دصراط المستقیم لار ښودنه وکړی ومن الله التوفیق .

دافغانستان دخلك د دموکراتیك ګوند دمرکزی کمیټی دعمومی منشی دافغانستان د خلك د دموکراتیك جمهوریت دانقلابی شورا دریئس او صدراعظم دارشاداتو پەمقابل کی خو تنو عالمانو او روحانیونو هم ددغو گمراهانو دجنایتکارانه فعا لیتونو او د هغوی د اسلامی ضد اقداماتو په باره کی اوږدی ویناوی وکړی دوطن دخپلواکی او ناموس د دفاع او د وطنوالو د ذهنونو د روښانولو پسه لاره کی یی دهر ډول همکاری ژمنه وکړه .

(ب)

چه کښی

ښځی له‌سولی سره ښی کچه‌مینه‌لری

(دوهمه برخه)

اوله‌خپلو انقلابی ورورو سره یی د مبارزی او ویاړ لی بیرغ دارتجا ع او امیر یا لیزم پسه خلا ف پسه ویناو سره رڼا تسه ساتلی دی ، او تن ور خ هم د ثور ملی او دمو کراتیك انقلاب په دوهم پښیر ثیا یی پراو کی دوطن دمور لنه ناموس ، خاور ی او انا ملاس خخه دد فاع او د خاور ی او خلکو د ښمنانو د له میځنه وړلو له باره در ندی وظیفی لری ، چی په بوره سرلوړی سره دغو وظیفو په سر ته رسو لو کی په ستر یا لنه منو نکی تو ګسه بر مخ روان دی .

د هیواد ښمنو او په سوله مینو خویندو !

تن چی لا تر اوسه زموږ دوطن د انقلا بی او زیار کښی انسان وینی ، د خلکو او انقلاب د ژغور نی د سپیڅلی لاری د شهیدا نو وینی چی خلکو او خاور ی نه دخا لین حفیظ الله امین او دهغه ددا ړی دانه پوا لانو پسه وسیله توی شوی دی ،ندی وچی شو ی . زموږ خلك لاتر اوسه دامریکا امیر یا لیزم دجا سو سی ددوز ښی ساز ما ن سی . آی . ای . دغه تور مخی اجنټ (حفیظ الله امین) له لاسه به پیدا شو یو ټیو نو پښی لګیوی چی بیا هم دامریکا د نړیخور امپریالیزم په مشر ی تو لی انسان د ښمنه خبیثی اروا ګا نی سره یو ځای‌شوی او زموږ د خاور ی ، خلکو او انقلاب په خلاف تو طیسی کو ی، په سیمه کی د کیږ- کیږ دژیاتوالی په لټه کی دی اوزموږ دانقلابی هیواد د پر مختګ دکار وا ن په لاره کی خنډونه پیدا کو ی، چی کواکی زموږ دانقلاب په ناکام کړی (!) او تر ورځ تیر ی شوی او په به پیر ته راو- ګر ځوی (!) .

نوتا سی شریفی ، پتمنی او پر خاوره او سو له مینی مینډی او خو ینډی و ظیفه لری چی دغو کر ګیر نو اعمالو او شومو پلا نو تو به خلاف ته پوازی د غند ګر بلکی آواز و نه پور ته کړی بلکی دد غو توطیو دعاملینو او دجګړی داور پلوو نکو پسه خلاف او دهغو ی داجنټا نو دله میځنه وړ لو له پاره مبارزه کی بیا هم له خپلو انقلا بی ورو نو سره اوږه سره اوږه وړانګی لاړی شی او دغه سپیڅلی ارمان ن له پاره د افغا نستان دښځو ددیموکراتیك ساز ما ن صفو نه پیاو ړ ی کړی او خپل پتمن او غیر تی قوم له لانور هم‌لوړ او ژوندی وساتی ، تسر خو ستاسی زامن او ورو نه او را نلونکی نسل سنا سی په انقلابی کاروانو وو پاړی او دغیرت شمله بی هسکه شی .

(پای)

د وطن د ناموس او د ثور انقلاب...

(دلومړی مخ پاتی)

سره خپل‌غوځ او نه‌شلیدونکی ملاتړ او ننه خرګنده کړه.

په دغه کتنه‌کی‌چی د فراه ولایت په سالون کی وشوه عبدالقیوم نوزری د گران افغانستان په جوړ ولو ا و سمسورولو کی زموږ د زیار- ایستونکو هیواد والـــو د تیکمرغی او هوسایی په غرض دافغانستان د انقلابی دولت هیلی خرګندی کړی او دفرا ه ولایت دپښتو خلکو خخه پسی وغوښتل چی دثور انقلا ب د دښمنانو لمسونو نه غوږ ونه تیښی. او دانقلاب دفاع په سنګر او دهغه دارزښتونو په دفاع کی چی دهیواد دټولو خلکو یه‌ګډه دی په کلکـــه توګه ودریږی.

وروسته دفراه ولایت پـو شمیر روحانیونو دپیلو پیلو قومونو سپین ږیرو دنورو پـه نمایندګی وویناوی وکړی او د هیواد د آبادی او سمسورتیا دامنیت تامین یی‌ددی هیواد د هر وګړی ډیر مهـــم او اساسی رسالت وباله .

هغوی دغه سپیڅلی ارمان دسرته رسیدو پەلاره کـــی دهرډول سرښندنی او خا ن ټیریدنی ژمنه وکړه.

همدا راز دنرنګ دعلاقه ـ داری او دهغی دمربوطو کلیو مشرانو او سپین ږیرو پرون د کوټر ولایت په سالون کی دیوی غونډی په ترڅ کی‌دثور دانقلاب دپښتیا د نوی پراو دملاتړ په ترڅ کی‌دهغه خـای دخلکو پەنمایندګی دوطـــن دناموس د ساتنی او د ثـــور درتمین انقلاب دګټو دنګی په لار کی خپل غوځ تیـــاری خرګنده کړ .

پدغه غونډه کی دمرحدونو دجاړو معین مفتاح‌الدین صافی هم ګډون درلود اود ثـــور انقلاب دپښتیا دنوی پـراو په رڼا کی یی دهیواد د زیار- ایستونکو به ګټه‌زموږدانقلابی دولت داقداماتو پەبـــاب خرګندونی وکړی او د ثـــور انقلاب دهدفونو دتحقق او د ګران افغانستان د سمسورتیا تمرین چی انګلیس‌اواستعمار- ګرانو پەدی هیواد کی عملی کړی اوتر تن پوری د هغـــو نتیجی له وروسته پاتی والی او دبدبدی پرته نور خخه‌ندی پیا تکرار نکړی هوښیار او بیدار اوسی.

بیرك کارمل دخپلی وینا پەپای کی دعا وکړه چی ژه نه وایم لوی خدای دی دغـــه گمراهان هلاك کړی خکه دوی بیا هم زموږ وطنوال دی زموږ بشری مټ او شتمنی ده، لکه خرنګه چی ما پخوا هـــم دعا کړیده بیا هم له لـــوی خدای خخه غـــواړم چـــی نو پلو گمراهانو تنه دصراط المستقیم لار ښودنه وکـــړی ومن الله التوفیق .

دافغانستان دخلك د دموکراتیك ګوند دمرکزی کمیټی دعمومی منشی دافغانستان د خلك د دموکراتیك جمهوریت دانقلابی شورا دریئـــس او صدراعظم دارشاداتو پەمقابل کی خو تنـــو عالمانـــو او روحانیونو هم ددغو گمراهانو دجنایتکارانه فعا لیتونو او د هغوی د اسلامی ضد اقداماتو په باره کی اوږدی ویناوی وکړی دوطن دخـــاوری او ناموس د دفاع او د وطنوالـــو د ذهنونو د روښانولو پـــه لاره کی یی دهر ډول همکاری ژمنه وکړه .

(ب)

(دلخوا م مخ پاتی)

په‌چین کی ناوړه پیښی...

دغو نظریو نتیجه وه چی په لسونو زره هلکـــان او نجونی له تحصیل نه محروم اویا دا جی دمکتبو نو او پوهنځیو پریښودلو تـــه اړ ایسل شول. چی په نتیجه کی د علمی، صنعتی اوبزرګی موسسو د تخصص ګاډونو دارولی له کبله به بحـــران سره مخامخ شول.

تر اوسه پوری د چین د۲۲ ایالتونه دیوار لسو ایا لتـــو ګوندی او دولتی مســـئول ارګانونه او د چین دښخـــو خو دمختاروناحیو نه‌دوه‌ناحیی پوځی ،ګـــوندی او دولتـــی مسؤلینو لاس له کار تـــه اخیستل شوی او معلومه‌تشوه چی په کوم سر توشت بـــه اخته شوی وی.

خو موده مخکی سیف‌الدین دسنز پان دخود مختاری ناحیی دحزبی کمیټی لومړی منشـــی اویغور چی دوی‌ناحیی دشمالی منطقی لومړی کمیسر وو ، له وروسته د رهبری‌مقام تـــه سیف‌الدین چی د اویغور لـــه ملیت نه شمیرل کیږی دیـــر ستر ګوندی، دولتی او پوځی شخصیت دی، چی دقدرت د ترلاسه کولو پەلپاره کیـــی قربانی شویدی.

دحینی خبرونو ددی مطلب په بام کی نیولو سره چـــی دچین کمونیست ګوند، اوس ۳۵ ملیونه غړی لری، چـــی دوی جملی نه ۱۷ ملیونه یی د«فرهنګی انقلاب» په کانونو کی د ګرنه غړیتوب نه منل شویدی او دوی (انقلاب) بـــه اوږ ،دوړو کی محنلغو مقامونو نه رسیدلی‌دی، بنایی د کوته په دننه کی مبارزه هماغســـی ادامه ومومی او په دیرو حادو شکلونو واړوی او خر ګنـــد شی .

(بقیه ص۴)

حسن نیت افغانستان...

روزنامه دمو کراتیك‌افغا- نستان دربرابر مداخلات و تجاوزات امپریا لیزم و تیرو- های ارتجاعی منطقه قهرمانانه از آزادی و استقلال و تما میت ارضی میهن خویش دفـــاع می کند ودر عین حال‌خواستار تامین وانکشاف متناسبا ت دوستی و همکاری با تمـــام کشور های منطقه است .

ما مؤ کدا از امپریالیستان ایالات متحده ویر تری جویان پرتوسعه طلبان چین تقاضا می کنیم تا به تجاوز و طر ح- ها واعمال دشمنانه خویش علیه جمهوری دمو کرا تیك افغانستان پایان بخشند وما مردم ویتنام کاملا از پیشنهاد- های بسیار درست و سازنده حکومت افغان پشتیبا نـــی کنیم .

(بقیه ص۵)

دمسکو...

انسانی سیاست به وړاندی پرله پسی مانی خـــو ر ی، داخل یی هم مانی و خو ر لـــی امیر یا لیزم هغه درلود لـــه چی دمسکو داو لمبیا لو بـــی له مانی سره مخامخ کـــړ ی مګر پخپل هد ف پر یا لی‌نه شول او پخپله یی ما تـــه وخوړ له .

دمسکو د او لمبیا لو بـــی به په ډیر پر م او پر تـــم بیل شی .

(بقیه ص ۵)

ورزشکاران..

خار جی انجام داده است کـــه تنها دریك مسابقه مغلوب‌ودر منبا قی غالب شناخته شـــده است .

وی گفتارش را با این پیام خاتمه داد : پیام من‌به‌جوانان ومخصو صا ورزشکارا ن‌جوان اینست که با قوت ونیرو ی سر شار عادی ومعنو ی‌خویش درهر جا وهر حالتی که قرار دارند در این جهت بکو شند که زمینه های رشد وانکشاف جامعه را مهیا سازند و آنرا فعالیت و نیروی خویشـــ گسترش و ادامه دهندتابا‌شد فضای خوب و حدت و یگانگی وهمکاری را درزندگی‌اجتماعی بمیان آورند . همچـــنان از اشتراك خود در این مسابقات جهانی آرزو مندم بتوانیم در یك فضای صلح و بیونه های مردم سراسر جهان نتایج و افتخارا تی را برای خودبرای همه هم میهنان خویش کمایی نماییم .

http://rahparchami.org

حقیقت انقلاب ثور

ارگان نشراتی حزب جمهوری دموکراتیک افغانستان

(۲۸) رجب المرجب ۱۴۰۰ هـ.ق

ویره او گوابس نشی کولی د افغانستان قهرمان ملت د انقلاب له لاری واړوی

کابل ـ ویره او گوابس نه شی کولی هیڅ یوملت په تیره بیاد افغانستان قهرمان ملت د انقلاب له لاری واړوی که څه هم ویره اچول او گوابس د مدرسو دما ـ شومانو د مسمومولو او دښو ـ نخوبه فضا کی د زهرو د شیدلو له لاری وی یا د فرهنگی او روغتیایی مرکزونو د سوزولو او د بی گناه انسانانو آن د لمانځه په وخت اوجومات کی د انسانانو د وژلو له لاری .

د باختر آژانس مبصر په روستیو د روډو نکو اپیلونو باندی د تبصری په نرخ کی لیکی . ۲ . په دی وروستو کی د ریاست خلاف پوښتنه گوی چی ولی د بین ـ المللی ارتجاع د غه اجیرا ن د غه دیسونو به جامه کی امپرا د شوونځی د ماشومانو به اوبو او هواکی زهر شیندی او غواړی د له پیری وژنی وکړی ، خواب بی ډیر آسان او د هغوی د په انقلا بی د ضد ماهیت پوری اړه لری .

د بین المللی ارتجاع او امپریالیزم د غه جیره خواره ا و نوکران زموږ د خلکو سا ده دیسمنان ئه دی بلکی د هغو ی طبقاتی دښمنان دی چی د هغوی گټی زموږ د خلکو له گټو زموږ د زیار ایستونکو او کرګرا نو هغوی غوښتل د ښو و نخبو معصوم ماشومان د خپل حکومت د انقلاب په مقابل کی د لاس آله کړی خو د زده کوونکو پوه ه اکثریت د غه اطلاعت و نه ماته او پو شمیر هم چی غولیدلی وو د واضحیت به پوهیدلو سره بیبیا نه شول او ټول شوونځیو ته لاړل چی خپل درسونه پیل کړی .

له دی امله دی چی ارتجا ع لیونی کیږی او د لری خو ر ی امریکا د دغی وینی خښو نکی او د هغی د لاس به نامه نوکرا نو د غه اخیستلو حس بی راو باره او له هیڅ ډول انسانی احساس او زړه سوی څخه پرته بی د پشریت به تاریخ کی په ډیر ناوړه عمل لاس پوری کړ او د بی غوښتل معصوم ماشومان مسموم کړ ی او له مینځه یی یوسی . که ته د غو بالغ ذهنو ماشومانو امپریالیزم بین المللی ارتجاع او د هغو ی جنایی لوبی غوښتو نکو ته څه تا و ا ن رسو لـی ؟ آیا د غه غوښتنی ته ټک او د رس ویل گناه ده ؟ آیا اسلام له زانگو څخه تر قبر پوری د زده کړ ی بلنه نه ورکوی ؟

آیا دی وژلی ، لوږی او ـ سوداری د له مینځه وړلو اړاره مخه گناه ده ؟

له دی امله د مخی د انقلابیونو ضد حقیقی ماهیت نړیوا لو ته خرگندیږی او د امریکا د نړی خور امپریالیزم او د هغه د اتمیوالانو د نوکرانو له اصلی بنی څخه پرده پورته کیږی . او د هغوی طالبانه او د انقلابیونو ضد عملونه رسوا کیږی .

د باختر مبصر به ای گی لیکی وخت ته د ریږی او طبقا تی مبارزه د زیار ایستو نکو ، کلا ـ گرانو ، بزگرانو او شپنو او د افغانستان د ټولو هیواد پالو په گټه بریالی کیږی .

د سیورمی رڼا به تو روریځو کی نه پټیږی .

(ب)

د دولت د پلانونو د تطبیق لپاره لازم تصمیمونه ونیول شول

هرات ـ به هغه غونډه کی چی ورمه ورځ د افغانستان د خلک د دوه کرا تیک گو ند د مرکزی کمیټی د ډیری د انقلابی شورا غړی او د وزیر محمد یسه منشری د هرات د حوالی به مسائلو کی شوی وه د ولې مو ضو ع گانو په باب خبری وشوی .

د غه غونډه کی چی د ولایت د کمیټی د منشی ، د هرات د والی د هرات د اوو لسمی قـوا د قوماندان او خارنوالی د قوماندان به گډون د شوه د دولت د تجویز شوی پلانونو د څارنکوالی او تطبیق او د گډونکی د او لمی ارگانو د فعالی برخی اخیستنی به باب لازم تصمیمونه ونیول شول .

(ب)

سر کوبی تروریستان د سوریه

کابل ـ حافظ الاسد د رئیس جمهور سوریه طی بیانیه یی گفته است که عملیات سازمان تروریستی اخوان المسلمین در سوریه عملا سرکوب شده است .

موصوف گفته است که سوریه به مبارزه شدید خود علیه این گروه افراطی تروریست بخاطر جنایات بیرحمانه آنها علیه مردم که سزاوار مجازات شدید میباشند ادامه خواهد داد .

حافظ الاسد بارها تا کید نموده که سازمان اخوان المسلمین آله دست امریکا وامپرا ئیل بوده در صدد است از هرراهی که با شد سوریه را به سر لـ موقف اصولی آن دارنا ط انکشافات شرقیا نه والحا ق سوریه به قرار داد ها ی تسلیم طلبانه کمپ دیویـد واد ار نماید .

اخیرا این جناح افرا طی راست یکنفه د اعمال تروریستی را بمنظور بی ثباتی اوضاع در آن کشور براه انداخته بود .

(ب)

« دلومړی مخ پاتې »

د بیرنګ کارمل ...

رئیس او صدرا عظم بیرنګ ـ کارمل ښی هیلی بی هغو ی ته ورسولی .

به دغه غونډه کی چی د یروان ولایت د کتابتون به سالون کی وشوه بارق شفیعی د گرد ند پوولی او د گوند د مغالیـو د انقلابی یوهی د سطحی د لوړ والی د ضرورت به باره کـی وینا وکړه .

د غه راز به د غه غونډه کـی د یروان د ولایتی کمیټی منشی هم د موضوع به ارتباط وینا وکړه او د ثور د انقلاب د دښمنانو به خلاف مبارزی په لاره کی بی د گوند د غړو د انقلابی مبارزی او پدیدوا د کړ پد لو خلکو د نیکمرغی او د افغانستا ن د جوړښت زمنه یی ورکړه .

(ب)

(بقیه ص اول)

سیاه پوستان کار تر را ...

استقبال کردند .

کارتر باارتباط به حوادث اخیر ناشی از انفجاشات نژادی از شهر میامی بازدید میکرد .

به گزارش تاس از نیویارک صدها باشنده بخش سیا ـ هیوست نشین شهر میامی در مسیر حرکت جیمی کارتر به جاده ها ریخته برضد نـژ اد پرستی وتبعیض نژادی وبرضد ناتوانی حکومت امریکا برا ی حل مشکلات حاد اجتما عی و اقتصادی که براقلیتیا ی ملی تاثیر ناگوار گذاشته احتیا ج کردند .

کارتر مجبورگردید بسرعت ازشهر میامی خارج گردد .

(ب)

د روسیه د ملی دفاع وزارت له خوا د افغانستان د دموکراتیک جمهوریت د دوسلهوال ځواکونو د ورځنی کار د ښه سرته رسولو د پاره د ستاینی د ورکړی د ویاړ د نشان د ورکولو د مراسمو د ترسره کیدو د مناسبت د ا د ا د ا

حقیقت انقلاب ثور

ارگان نشراتی حزب دمکراتیک خلق افغانستان

پنجشنبه ۲۲جوزا ـ ۱۳۵۹ ه . ش

دوره‌دوم‌شماره (۱۳۷)

دو طن، خاوری او دا نقلاب له گټو څخه دفاع د ټولو شریفو افغانانو وظیفه ده

دثور پریا لی انقلاب او به‌تیره بیا دجدی دشپږ مـــی نیټی نوی دو هم پـــړا وڅی دافغانستان په اقتصادی، اجتما عی، سیاسی اوفرهنګی،چارو ګی‌دپوره زوړو بدلونونو سبب شو، دافغانستان دپراخوپرګنو، اولو زیار ایستونکو ، د نوبو تو لیـــدی قوتونـــو،اود افغا نستان د ټو لـــو ورونو ملیتونـــو لپاره پـــی درا تلو نګی هوسا او نیک‌مرغه ټولنی اود یو نوی ژ وئـــد ښکلی افق راډغ ته‌کړ .

رښتیا هم انقلاب دطبقاتی‌مبارزی دخر ګندیدو یو عالی شکل او مظهردی، او د یـــوی ټولنی دژوند پـــه‌پشپړ تیا ا و تکامل کی یو مهم پـــړ ا واو یوه مهمه مر حله ګڼـــل کیږی . دثور پریا لی انقلا ب‌هم دافغا نستان د ټو لنـــی دااقتصادی ، اجتما عـــی ،سیا سی او فر هنګی بشپړتیا یو مهم پړاو دی، سره لـــه دی چی دثور دپر نمیـــن انقلاب دنوی دو هم پړاو څخه‌لږه موده تیره شوی، خو به‌دی لنډه موده کی هم زمـــو ږدټو لنی دټولو زیار ایستونکو پراخو پرګنو په‌ګټه چی کـــوم‌کارو نه سرته رسید لـــی، هغه دافغا نستان دخلکـــتـــدمو کرا تیک ګوند په‌انقلابی لار ښوونـــه د افغا نستـــان‌د دمو کراتیـــک جمهـــوری دو لت دسمی او در ستـــیا لیسی ثتیجه ده . خو پـــه پښتو کی متل دی چی وایی‌اصیل بچی چی دخپلی خاوری، خپل وطن، خپلو خلکو ، خپل انقلاب ،دهیواد دخپلـــواکی ، آزادی ، دمو کرا سی ټولنیزعدا لت، اجتما عی پر مختیااو دثور دپریا لی انقلاب له ګټوخخه دفاع خپله پا کـــه او سپیڅلی وظیفه بو لـــی‌نو هغوی دانقلا بی دو لـــت، دانقلا بی ار ما نونو، اوانقلابی‌طر حو د تطبیق او تحقـــق په لار کی مبارزه پر مخ بیایی‌او په خپل انقلا بی ګو نـــداو دولت دټول اوملاتړ یی ګوی .خو شنه دا سی کسان چی دامریکا دنړی خور امپریالیزم،دسیمی ار تجاع اود پکـــن دلوی غو ښتو نکو په لمسه اوملاتړ لګیادی، دخپلی خاور ی اوو طن ، دآبادی، سمورتیا،ار تقا او پر مختګ په لار کی خنډو نه پیدا کوی ، تخر یب‌کوی، وران کاری کو ی ویره اچوی او زموږ د ټو لنـــی‌دپرا خو پر ګنو او زیـــار ـ ایستو نکو دار ما نو نو اوامیدو نو په خلاف له شر م نه ډک عملو نه سر ته رسوی .

دغه دامریکا سړی خـــو رامپریا لیزم‌اود ارتجاع نوکران له انسا نی احسا سی خخه‌پر ته، کله ما شو مـــا ن مسموم کړی، کله پلو نـــه‌وران کړی، کله ښوو نخی وسیزی او کله جو ما تو نـــه،او کله په کلیو او با تـــهو کی بی وزلو اوزیار ایستونکوخلګو ته تاوا نونه واړوی . دوی دګو تک وړی د ی اودهیواد د پرا خو پر ګـــنو د ار مانونو خیا ل نه سا تـــی‌اود خپلو طبقا تی ګټو پـــه بنیاد انقلا بی ضد عملو نـــه‌انجاموی . دغو دامپریا لیز م ځپره خورو ته ددی پتـــه‌نشته چی په دغو شر مید لو کارونو تـــخریبونو ، او وران‌کاریو سره د نور انقـــلا ب په شا نه خی بلکی ، دغـــه انقلاب دوخت او زمـــا ن د غو ښتنی اود سختی طبقا تی‌مبـــارزی لـــه ا ملـــه پریا لی شوی ، اود انقلا ب‌ټول محرک قو تونه لکـــه کارګر ،بـــزګر ، مـــتر قـــی‌رو شنفکرا ن کسب ګر اونور زیار ایستو نکی اود افغانستان‌وسله وال پوځ یی ملا تړ او نتګه کوی او ټول ملـــی اومتر قی قو تونه به دپلار وطنی په دمو کرا تیکه پرا خـــه‌جبهه کی دافغا نستان دخلک دمو کرا تیک ګو ند په مشری‌دثور انقلاب د ګټو نه دفدا ع په سنګر کی ودریږ ی ، او دخپلو پلرو نو او نیکو نو په شان به ددی خاوری او وطن‌دعزت او بت سا تلو په میدان کی یو بل ته دورور ی برابری‌او وحدت لا سو نه ور کړی، اود ټو لو ار تجا عی قوتو نودانقلاب ضد وطن ضد او د خاوری او هیواد ضد عملو نه‌به پای ته ورسو ی .

جلسهٔ فعالین حزبی

ترینکوت ـ عبدا لر شید آرین عضو کمیته مر کز ی حزب دمو کراتیک خلق افغا نستان، عضو شورای انقلابی وزیر عدلیه وټوی خپارتوا ل پریروز در جلسه یی اشتراک نمود که فعا لین حزبی ولایت ارزگان بخاطر تهیه،پشتیبانی وتطبیق مصوبات سما زنـــه ؛ وباعظمت دومین پلینوم کمیته مرکزی حزب دمو کراتیک‌خلق افغانستان تشکیل داده‌بودند.

در آغاز سرود ملی‌جمهوری

«ص ۸»

داکتر اناهیتا راتب زادوزیر تعلیم وتربیه قبل از عزیمت‌جانب وارسا در میدان هوائی بین المللی کابل

(عکاسی باختر)

تکر ار حاد ثهٔ دلخرا ش مسمو میت

مر دم به‌عا ملین این‌عمال پلید نـفر ین دیفـ ر ستند

کابل ـ دیروز هم بعضی از مکاتب و شفا خانه های‌شهر کابل شاهد اعمال ننګین و شرم آور تو کران‌وواپستګان ارتجاع سیاه امپر یا لیز م ، مائویست های خاین بو طـن وواپستګان دمدمش آ ن بوده وتمام پر سو نل طبی ا یـــن شفاخانه ها مصروف معا لجه وندادی جکر گو شګان بیګناه این وطن بودند که در اثـــر آلوده شدن انا قهای درسی و فضای مکاتب شان مسمومویه شفاخانه انتقال‌یافته بودند.

پسلسله این جنا یات غیر انسانی وخلاف شریعـــت اسلامی جنا یتکا ران وابسته به امپر یالیزم بین المللـــی بخصوص امپر یالیزم امریکا، عظمت طلبان چین، محا فـل ارتجاعی منطقه د یروز تیـــر ده ها تن ازدختران وپســـران مکاتب شهر کابل مسمـــوم گردیده و محتاج به تدا و ی ومعالجه شدند.

گرا رشات خبر نګا ران ولایات ـ داکتر رازمحمد یکتین عضو کمیته مرکزی‌حزب دموکراتیک خلق افغا نستا ن عضو شورای انقلابی‌روزیر آب وبرق در حالیکه والی بامیا ن حاضر بود باروحا نیو ن،علما وموسفیـــدان قرای فـــولادی ، بورسن، تاجکان، تلوار، تیبوئی سید آباد،حیدر آباد ،دکانی ، نادستی وجګره خیل ولا یت بامیان ملاقات نموده ضمن آن ثبات‌تیک حزب‌ودولت جمهوری دموکراتیک افغانستان رابه‌آنها توضیح کرد.

موصوف بعدازآنکه‌مداخلات و تجاوزات بیشرمانه وضـــد اسلامی عمال زرخرید وکو ش بفرمان امپریالیزم جهانـــی در رأس امپریالیزم‌امریکا وعظمت طلبان چینایی وارتجاع منطقه را در امـــروز کشـــور مـــا افغا نستان عـــریـــر محکوم کرد ازعلما ،روحانیو ن وبزرگان آن قراء آرزو نمودتا اتحاد وهمبستګی‌شانرابادولت انقلابی شان در راه نـــابود ی دشمنان افغانستان انقلابی و رأس امپریالیزم‌امریکا وعظمت طلبان چین‌ددفاع‌ورارت دیملسه به‌نامه عفه هیواد تـــه تلفی ژ.

«ص ۷»

مردم عذاب دیده ماوشکوفا نی افغانستان عزیز بیش از بیش حفظ نمایند .

در مقابل حاجی امیرشـــا ه روحانی ،سید رحمن ،حـــا جی نادر، قدیر،حاجی شاه هوسی نمایندگی ازاهالی آن قراء هر نوع جان بازی وفداکاری شان رادر راه نابودی دشمنان‌انقلاب ثور وتحقق آرمانهای والا ی انقلاب به وزیرآب وبرق وعده دادند.

یک خبر دیگر حاکیست که وزیر آب وبرق دیروز ازپامیان عازم کابل گردید .

* * *

مشران وموسفیدا ن اقوا م منګی ،جاجی‌احمدزی ،کو نی خیل ،جمکنی و شهر کرد یز

(ص ۷)

امـر یکا غـو نبتل آ یت الله خمینی و تبنتو ی

کابل ـ دهانګلنګ دتلویزیون یو رسمی غړی‌روسل سپارجی د چین له شپاړس ورځنی‌سفر څخه ستون شوی وو دسوت چاپنا مارتنګ پوست، استازی ته ویلی چی دی دچین دلیږ رتبه مامورینو له‌خولی بوهیدلی چی امریکایانو غوښتل چـــی دایران دانقلاب مشر آیت الله خمینی وتښتوی .

ده زیاته کړه چی امریکایان دهغه به تښتولو بریالی نشول ځکه پهغه ضروری وخت کی دغه کار اپاره خمینی به هغه ځای کی چی هغوی عیله‌درلوده نه وو .

دیوه خبرله مخی دی دچین دولتـــی جمهوریت‌دفاع‌ورارت

«ص ۷»

استقبال مر دم‌غور وکنر از اصول اساسی جمهو ری د موکر اتیک افغا نستان

ولایات ـ مردم آزاده، وطن پرست وانقلابی ما بخا طـــر استقبال از اصول اسا ســـی جمهوری دمو کرا تیک ا فغا نستان در نقاط مختلف‌کشور گرد همایی هایی تشکیـــل میدهند و در راه‌ا ستـــ ا ر ی از شرف و نا موس و طن و آبادی افغا نستـــان آز اد و سربلند یا جانبازی پد و لت مای وانقلابی‌شان ابرازمادګی مینمایند.

به همین مناسبت مر د م شریف و با احساس قر ای اندر و صوفک مربوط جفجران مرکز ولایت غور دیـــروز اجتماعی ترتیب دادند.

در آغاز والی غور در باره اصول اساسی جمهـــو ر ی دمو کرا تیک افغا نستا ن و

(ص ۷)

دکتور اناهیتا راتب‌زاده‌عازم وارسا شد

کابل ـ دکتورس ا نا هیتا راتب زاد عضوپیوروی سیاسی کمیته مرکزی حزب دمو کرا تیک خلق افغانستان ، عضو شورای انقلابی وو زیرتعلیم وتربیه جمهوری دمو کرا تیک افغا نستان ورئیس کمیسیون ملی یونسکوی افغا نستـــان بنا به دعوت کمیسیون ملـــی یونسکوی جمهوریت مر د م پولنډ جهت‌اشتراک در جلسه مشورتی کمیسیون های ملی یونسکوی کشور های سو ـ سیالستی و اشتـــراک در کنفرانس های مربوطه بعضی از کشور های دیګر د یر وز در رأس هیاتی عازم وارسا گردید.

در میدان هوایی بین‌المللی کابل عده یی از اعضـــای پیروی سیاسی کمیته مر کزی حزب دمو کراتیک خلق افغا نستان، اعضای هیات رئیسه وشورای انقلابی و شـــو رای وزیران جمهوری دمو کراتیک افغا نستان و عده یی ازسفرا وشارژدافیران کشـــور ها ی مربوطه با دکتورس انا هیتا راتب زاد، وداع نمو دند .

(ب)

دکتوران ورسو نل‌طبـــی شفاخانه بصورت صحی دردهلیز های شفا خانه دختران‌مسموم شده را تداوی ومعاینه می کنند عکس صحنه ها ی از داخل اتاق ودهلیز ها رانشان‌میدهد که دختران مسموم شده‌در آن انتقال یافته اند .

(عکاسی باختر)

http://rahpeycham1.org

نگاهی به مسایل داخلی ... کورنیو مسألوته یوه څېړنه

خوشال

زموږ خلك خپل هیواد جوړوی

(دوهمه برخه)

پـه خپلـو انقلابي پریکړو سره یې د هیواد د ابادو او اړ دخلکو د ژوند دسمبالولو لاره پرانستله .د افغانستان‌دخلك دمو کراتیك ګو نډ دو هم پلینوم پریکړې او تصمیمو نه ددې خبرې څرګنده مثالو نه دی . پدغه پلینوم کې دافغانستان دمو کراتیك جمهوریت اساسي اصول چې دافغانستان دموقت اساسي قانون بڼه لري زموږ د خلکو دژوند دچارو په‌سمون کې ستر رول‌لوبوي .

د هیواد زیار ایستو نکی خلك کولی شي داساسي اصولو د هوادو په رعایت سره خپل ژوند تنظیم کړي اودهغې د مرایاو خخه ګټه وا خلي داساسي اصولو په لو مړی ماده کې ویل کیږي : «افغانستان دمو کراتیك جمهوریت دافغانستان دټو لو مسلمانو زیارا یستو نکوخلکو عام له کارګرانو ، بز ګرا نو کسبګرو ، کو چیانو، روشن‌فکرانو او دنورو زیار کښا نو او د هیواد دټولو ملیتو نو او قو مو نو او دټولو دموکراتیکو او هیواد پالو نکو قوتو نـو مستقل او دمو کرا تیك دولت دی .»

نو زموږ خلك په او سنی شرایطو کې له خپل دو لت سره پاید هرسمنه وکړي خو دژوند په اقتصادي ، اجتما عي فرهنګي او نورو چارو کـې زور پداو نو نه راشي لکه اومس دغه دولـت د دوی‌دی، ددوی دګټو دتامین لپاره‌خدمت کوی او ددوی اړتیاوی پـوره کوی خو دا هم پاید ووایـو چې‌دهیواد دښمنان تـل د ا هڅه کوی چې زموږ د خلکـو ژوند له خطروڼو سره مخامخ کړی او په غیر انساني اعمالو لاس بوری کوی دغه دښمنان نه غواړی چې زموږ خلـك په‌انقلابي شرایطو کې ارا مه ژوند ولری او په سوله ایزه فضا کې خپله ټو لنه و دانه کړی .دارتجاعي‌اوامپریالیستی هرکړو نو له خوا تحریکا ت روان دی او داهلی خلی کیږی چې زموږ د خلکو صاف اوپاك ژړه نه‌ناوړه ګټه وا خلـی او هغوی په راز راز نو مو نو او پلمو دافغانستان دمو کراتیك جمهوریت‌په مقابل‌کې وهڅوی استفاده کوی او زموږ بیګنا ه خلك دښمنانو په‌کڼه هڅو ی او هغه غو ښتنی مطرح کوی چې زموږ دوطن او انقـلا ب له‌کبو سره تو بیر لری او په حقیقت کې غیر قانوني عمـل تر سره کوی . حال دا چـې داساسي‌اصولو له مواد‌وڅخه په‌سوء استفادې سره په خلکو کې نا آرامي رامینځ ته کوی . په اساسي اصـ‌ا‌و کې ویـل شوی :«وبه آزاد او خر ګنـد ول دفکر دبیان حق دسو له بیزو او اجتما عاتو اومظا هرو دجوړولو حق ....»

خو دغه په ارتـجـاع او امپریالیزم بوری تړلی دلـی له دغی مادی څخه لـاړه پـه اساسي اصولو کې دیوولتی مادی په بای کې داسی ویـل شوی:«دټو مړو حقو ق وخخه ګټه اخستل به هغه جو ګاټ کې چې پولیټر نظم د هیواد هو سا پنه او امنیت ګـسډو نکړی دفاتون په وا سطـه تنظیمیږی .»

نو که زموږ انقـلا بـی دولت وظیفه لری چې د خلکو په خدمت کې وی او د هـغوی قوانین او دټولنیز او انسا نی سلوك ، آداب او اخلا قـو موازین ، احترام او رعا یت کړی ، خپل وظایف او واجب به صا دقانه ټول پـای تـه ورسوی ، دنورو اشخا صـو دحقوقو او قانو نی ګـټـو درناوی وکړی او دافغا نستان دمو کراتیك جمهوریت دښمنان به غوره لوم وویاړی . خپل وظایف او مکلفیتو نوته منوجه شی او هغه خه چې له دوی نه دولت غواړی پاید تر سره یې کړی . دفاتون‌احترام او دنورو اشخاصو دحقوقو او ګټـو درناوی دخلکو له وظیفو خخه دی .دوی پاید دښمنا نو به لمـونو او تحریکا تو و نـه ډارېږی او دښمنان له کدوړ کـړ ی ګندوئو نه او انقلابي ضد اعمالو امکان ورنکړی .

دافغانستان دمو کرا تیك جمهوریت زمنه کړی چـې د خلکو لپاره‌به سوکاله‌اوآرامه ژوند تامین کړی نو پاید خلك هم دازمنه وکړی چې دو طـن دښمنانو نه دناوړه پـرویا ـ ګندوئو او انقلابي ضد اعمالو امکان ورنکړی .

(پای)

نو شته : غفار (عریف)

تلاش های مذبوحانه ارتجاع و امپریالیسم

دورا ن ما علی‌الرغم مدا خـلات شرم آور ، تلاش هـای‌تـب آلود ، دسایس و تو طیه‌های پی در پی ماشین جنگـی ارتجا ع پیـن المللی ، عصـر واز گو نی امپر یا لیسـم و اضمحلا ل سیستم مستعمرات تن در عر صه جهانی د اوج شکوه فاتی مبارزات پی امان خلق های آسیا افریقـا و امریکا ی لاتین ، برا ی احراز استقلال ملی ، آزاد ی،دمو کراسی ، تامین صلح ورفاه همگانی است .

خلقهای پر توا ن وآزاد کشور های رشد یا بنـده ونو بنیاد به خاطر رها یی از اسار ت استعما رواميرـ یالیسم ، مبا رزا ت آزا دی بخش ملی خویش را درمیان شعله های آتش‌و خو ن‌دنبال میکنند و با ضر با ت کوبنده ونیرو مند یورش هـا ی انقلابی ، زنجیر هـا ی سنگین و پلید امپر یا لیسم وارتجا ع بین المللی را یکی بعد دیگر ، شجا عا نه‌بدور می افکند.

نیرو های پیشرو جها نی وکلیه خلق ها ی تحت ستم، خطوط اصلی مدا خـلا ت مستبدانه و فعالیت خربکارا نه امپر یا لیسم را به بهترین وجـه تشخیص داده انـد . در نتیجه از ز یابی دقیق و همه جانبه به انها ت رسید که : سیاسیت جها نی امپر ـ یالیسم از آغاز تا انجام ،بر آشو ب و بد فر جا م سرایا ما جرا مبیا شد . چهـرهٔ زشت ، جهنمی وانسا نخوار دزخیما ن امپر یا لیستـی خائنانه از عقب پرده هـای تاریك ، پشیو ا و حشت‌آور در برابر جنبش های اصیـل وانقلابی ها هر میگردد .

امپر یا لیسم امریکا بـا دستیاری نماینده‌ورسوا سازـ ما ن مرکزی استخبا را تـی خویش دسیاء امین درنه‌خود دارو دسته یه تا مقی ، دست مداخله ، تحر یکات وجیاول‌ـ گر ی را حتی نسبت بـه استیلا گرا ن امپریا لیسـم انگلیس ، در امور دا خلـی کشورما ما فیرا تر نهاد و درین رقابت و مما ملـه گر ی‌خائنانه دست امپر یا لیسم انگلیس را از پشت بست .

امین چاکر منش و یاسد شریر او از هیچ نـو ع خشونت و قصا و ت در برابر هموطنان شریف و پا ك نهاد ها دریغ نکرد ، زندا نهـا وقتلگاه ها را از شمـار وطنپر ستا ن انقلا بی وآزادی خواهان پر نمودند و بسیاری از فر زندا ن پا ك شرا فت و دلیر میهن مابطرز وحشتناك وپیر حمانه اعدام ، تیرباران واز بین برده شدند .

سیاست نا درست ، ما ـ کیا و لستی ، تحر یك آمیز وزد و بند های خاینا نه آل امین باعث آن گردید کـه مرد ما ن شریف در دها ت و شهر های صلحجو ما کشته شو ند ، حاصلا ت تخر یب گردد و پیکر اقتصاد تاوان کشور مورد دستبرد قـرار گیرد .

خو شبختا نه بسا آزاد ة دورین حماله اعدام ، تیرباران واز بین برده شدند .

سیاست نا درست ، ما ـ کیا و لستی ، تحر یك آمیز وزد و بند های خاینا نه آل امین باعث آن گردید کـه مرد ما ن شریف در دها ت و شهر های صلحجو ما کشته شو ند ، حاصلا ت تخر یب گردد و پیکر اقتصاد تاوان کشور مورد دستبرد قـرار گیرد .

خو شبختا نه بسا آزاد ة اکثر یت زحمتکشان جا معه، دریر تو اتحاد و همکـا ر ی کلیه نیرو ها ی ملی ودیمو ـ کرا تیك ،ترقیخوا ه‌ووطنپر ـ ست میهن ما انقلاب اوروارد مر حله نوین خود شدوبساط ننګین عا ر تگرا ن و حشی ، آدمکشا ن حر فـو ی را در موقع لازم بر چید و بـه مداخلا ت فتنه گرا نـه امپر یا لیسم جو اب دندان شکن داد .

این واقعیت انکار ناپذیر است که : مخا لفت جـدی وعمیق زحمتکشان و انتشار دموکراتیك جا معـه مـا ، باعث سقوط مرکبار دیکتا ـ تور ی خوئین واستبداد پیرـ حمانهٔ امین و پاند جنا یت پیشه او شد .

کار گرا ن و همه طبقا ت محرو م کشور ما از سیا ـ ست اجتماعی و اقتصا دی‌غیر اصو لی ماشین شکنجه وسر نیزه امین شد یدا متضـرر شدند .

(پاقیدارد)

دورخپانی د مبصر په قلم

دزده کوونکو منسمو مول، دامپریالیزم داجیرانو «بری»؟!

روانه پیری چی د ملـی ازادی یخښونکو عورځنګونواو له طبقا تی ستم او استثمار خخه د ملتو نـو د آزاد ی، سولی ، دیمو کرا سی ،ترقی او ټولنیز عدالت د تا مـین او دجنایتکارانو، لوټمارا نو بین المللی جلادانو د مر ګ دورا ن دی . دادورا ن‌دمرګ او نیستی او وینو او بارونو ددوزخی سود ا ګر انـو دکرغیر تی لاسبر ی د یا ی دورا ن دی .

زموږ په ګرا ن ټا ټو بی‌ګی دنور دملی او دیمو کرا تیك انقلاب په بر یالیتو ب سره‌د امپریالیزم د لاس یو خـو واکمنی ړای نه ورمیلمه‌چې دنور انقلاب دد وهم پشپـو ـ نیا یی پراو د جدی دخپرمی تیبی په ملی یا خـو ن دحفیظ الله امین دغـه‌د سپاء د دوزخی سا زما ن سر سپارلی ا جنټ په لـه صخه تلو سره دامپر یالیزم خو له له خا ورو ډکه شوه او خپلی ناو ړه ګپی یی پـه انقلابی افغا نستا ن کی دتل لپاره له لاسه ور کـړی، همدا دلیل دی چی دبشر یت دښمنان ټول مر تجعیـن په نیره بیا دامریکا امپر یا لیزم بیخی سر ماتم شو ی او دغپل کر غیرن عمرداورد وا لی لپاره له انسـا نو انسا نیت سو لی ، دیمو کرا ـ سی ، او ټو لنیز عدا لـت او حتی له علم او فر هنګ سره له هیڅ راز دو یمنی او خائنانه اعمالو خخه ډډه نه‌کوی .

اوس دغه دنایالم ، ذروی بمونو ، هاید رو ز نـی، میکرو بی ، سماه قید وونکو او نیو ترونی بمونو تولید وونکی امپریا لیستا ن او دمغو ی تورمخی‌بلور ل شوی‌اجنټا ن په خرګنده سره له علـم‌او فر هنګ سره په دښمنـی کی بی ګناه زده کوو نکـی او دعلم او پو هی دپن ناګلی مسمو مو ی . دغه کسا ن هیڅ شر ف او وجدان نلری.

زموږ پنمو هیواد وا لـو ولیدل چی دغه له هـر راز انسا نی شرف او وجدا ن خخه بی‌بهری‌میواد پاووونکو اجیرانو خر نکه د سو ریانه لیسی او دبی بی مرو یـه بمبونشی او لو پو او مسلکی تحصیلا تو په مطبعه او نورو لیسو اوښوو تخریو کـسـی مسمو موکی دواد وشیدل ل زموږ خو یدی او ماشومان او کار ګرا ن وو له یی په بی رحما نه بو ل مسمو م کړل .

داد هغو بی وجدا نه اوبی نه انسان روګه لپوا تو عمـل دی بی د ماړو و او بو ـ نه‌دتو ته پهل کی تر هر خه نیـس شو ی او غوا یی دهغو سترو لیوانو لپاره خه مت و کړی چی ، خپل خپر د نورو پـه شر کی انچو ی ، او خپلـی شو بی او ناوړه ګپی د خلکو دراخو پر ګنو په‌بی سوادی جهالت او بی خبر ی کی.

له یوی خوا دغه دښمنیت برالا دوښمنان(امپر یـا لیستان) د خپلوا جنبا تو په وسیله دخلکو آرا م زو ندور ګیوروی او په دیره بی غیرتی او بی وجدانی سره پـه شوونخپو کی مسمو مو نکی مواد شیندی ، د غلو پـه خپر دا ډی اجو ی او دښـی له لیاری خخه په استفاد ی سره ښوونځـی مو ډی او پلوته پرنګو ی خکه دغـه نامردا ن او له یت اوغیر ت خخه بی بهری‌لیوا ن دمخامخ مارز ی میرانه تلو ری. اوله بلی خوا یی د خپلو زیورو ـ چیانو تغاری تو ډی کیږی او له یو سر خخه په سلو زیو غا بی چی ګوا کی به‌دغـه ـ نستان کی دد ولت ضـد قوتونو پر یا لیتو ب نه سر لاسه کړی دی . کو م بریالـ لیتو ب نه ؟ دا دی سنا سی دپی وجدانو قضا و ت چـی دنجو نو او ما شو مانو زده کوونکو مسمو مو لو تـه پر یا لیتو ب (؟) وایی .

انسا ن دو ښمنه امپر یا لیستا ن څو یه بی رحمـی او انسا ن وژنی کی بخوانـی نوم ا ر ی همداد امریکـا امپر یا لیزم او دهغه اذیوال اسرائیلی صهیو نیستا ن‌دو چی په وینا م او فلسطیـن

(۷مخ)

انعکاس یك نامه

به سلسله نامه های وارده خود درین اواخر دو نا مـه دیگر از دو خو انده‌خودیکی ازمبرمن ع.ا از قلعه فتح الله که هم از اصلاح یار چـه کوبون وهم از عدم‌موجودیت روغن ودیگر ی از محمدصفر از تپه سلام‌داشیبه‌که ایشان نیـز از عد م مو جو د یـت روغن در مغازه های کو بونی شهر کابل شکایت دا شتند.

خبر نگار روز نامه بادر نظرداشت این مو ضوع که مواد غذا یی نخستین نیاز انسا ن برای ادامه حیـا ت است خود اولا به چند مغازه شهری سر ی زده و جر یا ن را از نزدیك دیده است کـه واقعا این مشکل به نظـر می رسید . علاو تا عده ای هم شکا یت ازین دا شتند که مغازه های مو جود شهر برای همشهر یا ن کا فـی نیست زیرا گاه گاهی آنقدر پیرو یار در مغازه ها می‌باشد که دردیده او ل مرا جعـه نوبت نمی رسد و اگر هـم نو بت بر سد چیزی دستگیر آدم نمی شود .

بعد از ین مشا هـدا ت تمامی هم باریاست کوبرا ـ تیف مامورین واجرا ن‌گرفته واینك مطالبی که آن ریاست در اختیار ما گذا شته اند پیش کش شان میکنیم .

دوایر محتر م‌عضو کوبراتیف به مقصد اجرای امور مربوطه به کوبو ن به صـورت مشخص یکنفر تما ینـده رسمی نزد ریا ست کوبراتیف دارند تانوا قعی واحتما لا اعلانی ازین قبیل را کـه در کو بو ن موجود میبا شد قبل از اینکه به عدمـسو کو براتیف نحو یل بد هـد باید اصلا ح نما یند تـا در جر یان سال سبب زحمـت او و ندارا ن‌نشده با شد .

همچنان عد م مو جود یت روغن در مغازه هایه مقرر م آن نیست که مؤظفین مغازه در امر انتقا ل مواد تعلـل نموده اند بلکه معلو ل ایـن علت است که قلت رو غـن متنا سب به بیما ن نه مصر ف آن موقنا برا ی چنـد رو زی که به طو ل انجا میدـ محسو س بوده و اینك یا توریدیکمقدار رو غن ازخارج این مشکل مر فو ع شـده است و تا چند رو ز آینده‌که مقدار مکفی رو غن در کشور توریدمیگردد دیگر مشکـل عدم رو غن در مغازه مطرح نخواهد بود .

در مورد شکا یت مبنـی بر عدم کفایت مغازه ها ی موجود شهر کابل باید متذکر گردیم که به مغازه های موجود صرف چند روز مردم مراجعه می کنند در صور تیکه خود اعضای کو برا تیف یا درنظر داشت مشکلات بو جودی مـا در مورد اخذ مواد نو بت را مراعات نمایند این مشکل نیز بخوبی مر فو ع خواهد شد.

ریاست کو برا تیـف مامورین و کار مند ا ن‌دولت که شب ورو ز به منظـور تهیه و عر ضه مواد مایحتاج کار مندا ن دو لت واهالـی محتر م شهر کابل وو لایات کشور درتلاش‌است صمیمانه این نو قع را دارد با اعضا ی کو براتیف واهالی محتر م‌با توجه به جوا نب مشکل این خدمت‌گذا ری اداره تعاو نی شانرا با در اجمت های کـه قسمو جود برای خو پشـی ایجاد می نمایند به بایعلامت نگر فته وبا وسعت نظـرو بصیر ت کامل قضا و ت بارـ مایند ریاست‌کو براتیف برا تیـف انتقاد مثبت راکه‌اصلاح درآن مدنمر است همیشه استقبال نموده و می نماید .

تشکر

رئیس کو براتیف کار مندا ن دولت

http://rahparcham1.org

گزارشها و گفتگوها راپورونه او مرکی

دورخبانی خبریال

د کابل پوهنتون کتابتون د حفیظ الله امین په وخت کی د ډاراو وحشت کنډواله وه

د حفیظ الله امین په وخت کی چی زموږ د هېواد ټولی فرهنګی او علمی مؤسسی دپوه شمېر بی شخصیته اوبی کتابته اشمغا صو به انحصارکی راغلی وی په ټولو مترقی آ ارو باندی داور ا چو لواو ،انسو رو لو د سنور ورکړ شو ی وو . دد غی مو ضوع په نظر کی نیو لو سره زموږ خبریال دپوهنتون کتابتون څخه چی د افغا نستان اوی فرهنګی او علمی مر کزی نړدی اید ته کتنه کړی چی دموضوع دپنه روښا نه کو لو لپاره لاند نی مر که ډپاندی کو و .

د کابل پوهنتون مر کزی کتابتون چی د ښوونی او خپرنی دپو لو ی مر کز حیثیت لر ی .

دکتا بدار ی د اصو لو په اساس په عصری سیستم مجهز دی . د ا کتابتون وظیفه لر ی چی دپو هنتو ن داستا دانو ، محصلا نو او تورو پر خه والو لپاره نوی او علمی مواد به مختلفو برخو کی را تو ل کړی .داکتابتون هڅه کوی ، خو دکتا بتو ند اهدا فو سره سم د پو هنتون دعلمی مؤ سسی مراوو نه ، تر زیاته حده پور ی برخای کړی .اود تو لو مرا جعینو دفکری ودی دلو ړ تیا لپاره، لو ی خدمتو نه ترسره کړی.

په عمومی تو گه که موږ ددغه راز فر هنګی مؤسسو تاریخ ته خیر شو ،تو مو ږ کتابتون په واقعی دول ، په خپلو براخو فعا لیتو تو چی هدف یی دعلم او فر هنګ په گاډه د خدګو سمنا لولووو، پیل وکړ . تو ری او متر قی آ ار یی د خدګو د استفا دی لپاره د اول او به پسوه دفوګراتیکه فضاکی پیدا خدګو په خدمت کی وګمار ل .مګر نشوی کو لای .

د دور دار تمین انقلاب دوهم پړاو کی دا کتا بتو ن بیا هم د مینه والو په مخ بسته دمو کراتیکه فضاکی پراستل شو . او پیر ته یی خپلی پخوا نی او اصلی کړن لاری ته ادامه ورکړه .

خبر خای زیاته کړه :

د کابل مر کزی کتا بتو ن، په خو مختلفو څانګو ویشل شو ی چی د هر یو ی څانګی وظایف پدی دو ل معر فی کیږی :

۱ـ د کتا گو نو خانګه:

دد ی بر خی وظیفه داده چی که چیر ی کتا بتو ن ته هر دول کتاب او یا مواد راوړل کیږی ، دا خانګه دکانګرس د عصر ی او مشهور سیستم په اساس وکار کتا لو گو نه ور نه جو ړی او وریسی دغه کار ت کتا لوګونه ، په منظم دول ، بسه محصو صو جمو کسی د مراجعینو لپاره د کتا ب دپیدا کولو په خاطر پدی.

۲ـ دوپش خانګه :

پدغه خانګه کی انیسا زړه کتا بو نه چی په مختلفو زبو او مختلفو علمی څانګو کسی لیکل شوی ، مو جود دی، دا ځا نګه د کتا بتو ن دپیره لوبه او مهمه ځا نګه ده .

او دد ی ځا نګی څخه دکتا بتو ن د تو لو مراجعینو د ضرورت و ړ کتا بو نه ویشل کیږی .

۳ـ دافغا نستا ن بیژندنی خانګه :

پدی خانګه کی دغه کتا بونه موجود دی چی په افغانستان بوری ارتباط لری ، لکه د افغا نستان تاریخ ، ادبیا ت جغرا فیه ، فلکلور ، کر نه اقتصاد .... چی د تو لسو شمیر ، ۳۳ زړو نه رسیږی.

دکابل پوهنتون ،دکتابتو ن دریفرنس دخانګی یوه برخه .

نه یه یه دا گه شی چسی زموږ له دغی ډیر ی علمی مؤسسی څخه یو لړ نساوړه استفا دی شو ی دی . که موږ د نسادر ی او داو دی کورنی ته په عمو می تو گه پولنډ نظر واچوو نو موږ ترته په خرگنده شی چی هغو ی نه پواز ی په دغه وطن خپل سیاسی تسلط ټینګاوه ، بلکی غوښتل یی چی د خپلی بقاء لپاره د افغا نستا ن په ټولو مادی او معنو ی شتمنیو باند ی ، خپل انحصار ی تسلط هم ټینګ وساتی .

هغو ی کو ښښ کاوه چی علمی او فر هنګی تاسیسات دخپل شخصی مقام په خدمت کی و ګمار ی . او ټول علمی او فرهنګی ویا پو نه ، په ځان پسی و تړ ی . پر ته لدی هغو ی داهم غوښتل چی دافغا نستان ټو ل مظلو م خلك دپو هی او سواد له نعمته محروم وسا تی تر خو و کو لای شی ، پدی توگه خپل کر غړی ن ژوندا نه ته ته توره هم ادامه ور کړی.

د ثور دیر تمین انقلاب په راتلوسره، دکابل پوهنتون په ډیر تا سف سره پایدپاده کړو چی د سفا ل حفیظ الله امین به لنډه دوره کی دکابل پوهنتو ن مر کزی کتا بتون، بیاهم دد غسی بی شخصیتو انسا تانو او دهغو ی دداړه ماراتو د لو ټمار ی او بی فرهنګی ښکارو ګر خید .

د غدار حفیظ الله امین په دوره کی داکتابتو ن ته پوازی دا چی دپو هی او تحقیق ځای نه وو ، بلکی د ډار او وحشت کنډواله ګر خیدلی وه . مترقی آثار او مواد دسخت سا نسور لاندی وئیول شو ل . کتا بتو ن ته داثوپو او متر قسی آ ثسا رود راتلو نه مخنیو ی و شو .او هغدا رنګه هغه مرا جعینچی کتابتون ته د استفا دی لپاره راتله . دکام د بی شخصیتو کسانو لخوا چی د حفیظ الله امین په شا و خوا را تو ل شو ی وو ، تعقیبیده .

د حفیظ الله خان د دو ری وحشت ، تعقیب ،گرفتار یو او ټکولو آئیز ه، د محصلانو او تورو استفاده گوو تکو رو حیی ته داسی یو ټکسان ور کړی وو چی هغو ی حتی خپلی درسی مطا لعی هم

دکابل پوهنتون کتابتو ن دریفرنس خانګه .

نمایندگان ۸۸ کشور جهان از موقف دولت افغانستان

پشتیبانی خود را اعلام کردند

خبر نگار روا ن

عبدا لستار پردلی رئیس ـاد یه های کار گـر ی افغا نستان بعد از اشترا ك در کنفرا نس بین المللـی کار گران که به اشتـرا ك ۱۶۶ نماینده از ۸۸ اتحاد یه وساز ما نها ی کار گـری، الك مختلف جها ن برگزارگردیده بود به وطن بازگشت خبر نگار رو ز نا مه بارتباط به این سفر با رئیس اتحادیه‌های کا ر گر ی افغا نستان مصاحبه یی نموده که بدسترس خوانندگان قرار میدهد :

عبدا لستار پردلی رئیس اتحادیه های کارگران افغانستان حینیکه درکنفرا نس همبستگی اتحادیه های کارگری کشور های سوریه ،لبنا ن یمن دموکراتیک و فلسطین منعقدهٔ سوریه شرکت نموده است .

عبدا لستار پر دلـی در جواب سوا لی گفت :کنفرانس بین المللی کار گرا ن که از ۱۱ می آغاز گردیده بود در ۲۱ می خاتمه بد یر فت . اعضای هیات رئیسه این کنفرانس نماینده هـا ی فدرا سیون جها نی کارگران فدراسیون اتحاد یه هـا ی کارگری اعراب واتحاد یه‌کارگری سوریه بود .

وی گفت : من به حیث نما یند هٔ کار گرا ن افغا نستان بیانیه یی ایرا د کردم که ضمن آن پیام ونیا ز نیك کارگرا ن وزحمتکشا ن افغانستان وحکومت جمهور ی دمو کرا تیك افغا نستا ن را به آنها رسانید م . همچنان درین بیانیه ازو ضع موجودهٔ افغا نستان مداخلات بـی جای امپر یا لیزم امریکـا محافل مر تجع پاکستا ن و شئو نیست های چین که‌می خوا هند به سر نو شت‌مردم رنجدیده ٔ ما باز ی کنند‌تمام شاملین کنفرا نس را آگاه ساختم .

نما یند گا ن کار گرا ن درین جلسه در خـلال کنفرا نس یاد اور شد که محا فل مر تجع‌امریکا ومحافل وابسته به آن حقا یـق داخل افغا نستان را یـك سلسله تبلیغا ت بی محتوا و پرو پا گند ها ی نا جا یز در جهان شایع میسازند . به این ترتیب آنها وعده کردند که عنکام باز گشت به کشور های شان حقـا یـق را کـه در افـغا نستـا ن جر یان دارد برا ی کارگرا ن وزحمتکشا ن کشور هایشان پر سا نند .

در کنفرا نس‌برا ی هریك از نما یند گان کار گرا ن بیانیه ها ی متعدد بـر ك کارمل منشی عمو مـی کمیتهٔ مر کزی حزب دمو کراتیك خلق افغا نستـان رئیس شورا ی‌انقلا بـی‌و صدراعظم جمهور ی‌دمو کراتیك افغا نستان واصـو ل اساسی جمهوری دموکراتیك افغا نستان که به زبـان انگلیسی چا پ شده بـود توزیع گردید .

درختم کنفرا نس قطعنامهٔ که از طرف نما یندہ هـا ی کار گرا ن شامل کنفرا نس تایید گردید صا در شد که طی آن به اتحاد و همبستگی کار گران جها ن تا کید گردیده است . در قطعنامه ازهمکاری همه جا نبه وروا بط دوستانهٔ اتحاد شوروی با مـردم و دولت افغا نستان پشتیبا نی بعمل آمد . همچنا ن تما م مداخلات امپر یا لیزم امریکا ومحافل مر تجع وا بسته به آن جدا تقبیح گردید .

http://www.parcham1.org

جنا یات دشمنان مردم نمایانگر چهرهٔ واقعی شان است

طور یکه همه در ین چند روز شاهد حالیم بازهم‌یکتعداد او باشان وتخریب کاران با

وآنها اکنون بجان خواهرا ن ما افتادند .

خواست های شوم وغیر انسا نی خود قضای آرام وزند گی خوشی مردم مارا دو بـار ه په‌تشویش وهراس‌انداختند تا باز دورهٔ غم انگیز وپرسر وصدای امین واعیانیان را در ذهن مردم زنده سازند واین باراین گروه جنا یتکـار بجان خوا هران ما افتا دنـد انا نیکه در مدارس مصروف کسب علم هستند .بـسـه مراکز علم وفرهنگ حمله بر دند متعلما نرا مسموم سا ـ ختند مراکز که ساز ندگـان فردای میهن ما درانجاتر بیه میشود وچشم ا میه جا معـه ومرد مش بسوی آنها است مگربا تا سف این گروه که لاف از جوان مردی واسلا میـت میز نند پیشرها نه در عمل ثابت سا ختند که نا جـوان مردان ونا مسلما نا تـسـی اند که جا معه آنها را از خود رانده است.اینها‌اند که‌میخوا هند چون افعی خطر نـاك زند گی خوشی وسعادت پار این میهن ومردم آزاد منش مارا حلقه بز نند و لی بی خبر ازینکه مردم غیور ویا شهامت افغا نستان با ما تـسـت ودلیری خاص همچو حلقه‌هارا بلدبلد ازهم‌می گسلندوبااتحاد وهمبستگی در راه شکو فانی وتعالی کشور بافداکاری بـه پیش میروند .

خوب از حا شیه روی صر ـ ف‌نظر ، بر میگر دیم بـسـه اصل مطلب ، غر ض تهیـسـه راپور و گفت وشنود با آنعده شاگر دانیکه توسط دشمنـان مامسموم شده بودند را هـی شفا خانه علی آبا دو این‌جـا شدم . وقتی داخل شفا خا نه علی آباد گردیدم به رهنما ی یکی از داکتر های مو ظـف ،ه اطاقها ی‌مریضان‌مسموم شده رفتم‌دریك جیرگت جمعدان از دکتو ران و اقارب مریضـسـی جمع شده بودند .من هم‌نزدیك شدم تا اگر ممکن باشد خبر صحت را با مریض مسموم شده باز تما یم . پرسیدم حالت چطور است ؟ وی بـا آهستگی جواب داد خوب.گفتم اسمت را میگو یی ؟گفت : اسمم گو هر است ومعلم لیسه سود یا می با شم .

خوب لطفاشما در قسمت مسموم شدن خود کمـسـی صحبت کنید : وی چنین گفت وقتی دیدم که بسیاری ازشاگرد ها ی‌ما مسموم شد تند همراه با چند تن از استا دان آنها رابه شفا خانه علی آباد انتقال داد یم‌آنها بعد ازیك سلسله تداوی ها ی‌عاجـل همه شان مرخص شد تـد ،خودم هم به خانه رفتم ،حوا لی ساعت پنج عصر بود که حالت ضعف ودلبدی‌را در خود احساس نمودم ،خوب شب رابه هر تر تیب بود گذاشتـا نم صبح‌باز هم مکتب آمد م اما پس ازچند لحظه رسید ن به مکتب حالت‌ضعف وسرچر ـ خی برایم زیاد شد و تا اینکه اداره مکتب مرا هم به‌شفاخانه رسا ندند .فعلا حا لـم‌خوب است وطور یکه دا کتر مو ـ ظف هدایت داده ممکن یـك ساعت بعد من‌هم مر خص‌شوم. خوب شما در قسمت ایـن عکس العمل دشمنان چـنـه نظر دارید؟

«تاتمام»

این صحنه بدرستی نمایانگر اعمال ضدانسانی‌وضد اسلامی دشمنان مردم ماست .

هنر و همستازه

دبری ترجمه

د گرتسن په یاد

لاندی مقاله هغه مقاله‌ده چی‌ددریم اثر تا سمو نال مشراوموسس دروسیی دمتو اونابغه لیکوال او بر جسته انقلابی‌متفکر گر تسن د خا طـری‌دتحلیل به خاطر د ۱۹۱۲ کال دمی په اتمه نیمه د (اپریـــل‌۲۵ م) د سو سیال دمو کراتیک‌دورحبابی په ۲٦ گډه کی خپره گرېده .

.... دکارگری طبقی گو ند باید دگر تسن یادو نه وکړ ی خو نه به عا میانه تو گـــه د ستاینی به منظور ، بلکـــه دخپلو وظایفو درو ښا نه‌کولو او دډه ایکوال دوا قعـــی تاریخی مقام دپیژ ند نی بـــه خاطر چی درو سیی دانقـــلاب په تدارک کی یی ستر نقش لوبولی دی .

گر تسن دتیری پیـــری ډلو مړی نیمایی داشرا فـــی انقلا بیونو او مـــلا کا نـــو په نسل پوری مربـــوط و . اشرافو دپیرونف او آراکچیف په شان بی شمیره « شرا بـــی خورونکی ، جوار گر ، دکار نیوال قهر مانان ، دمیـــو شوفیل په معاش ، جافو کش او دحرمسراپونو خا و نـــه افسران» او هم احساسا تـــی مانیلوفان روسیی ته وسپار ل خو لکه هما غسی چی گرتسن لیکی :

«دهغوی له منځه ددسمبر د ۱٤ نیټی د قیام میـــرونه (ددسمبر د ۱٤ می نیټی دقیام دمیرونو خخه منظور دهغـــو روسی انقلابی اشرافو قیام دی چی د ۱۸۲۵ م کال په دسامبر کی یی په ډاگه دتزار دمطلقه حکومت بر ضدوکړ.دغه گسان بیا وروسته په دکابر ستا نو ماتنی مشهور شول .)

ـ دا دقهر مانانو کنډک هم را پاڅیدلی دی‌چی درو مولوس اوروموس‌په خیردوخشی‌خناور په شیدو روژل شویدی ... دا هغه ننکیالیان وو چی سر تر پایه له نکه پولادو خخـــه جوړ شوی وو. هغه هم رژه‌ جنګیالیان وو چی په شعوری تو گه یی دخپلمی مر گ په‌خوا ودانگل خو چی خوان نسل دنوی ژوند لیاره له خو بـــه را پاڅوی او هغه نوی خلمیان چی په‌دوزخی او له‌مرتیتو ب نه ډک محیط کی ژیړ یدلـــی وو ، له ناولتوب خخه پـــا ک وساتی .»

گرتسن‌دهمه غونډوخلمیانو په ډله کی و .دگابر ستا نو قیام هغه له خو به راپاڅوه او له ناولتوب خخه بـــی ورغوره» دروسیـــی دسردارد نو لسمی پیړی په خلو پښتمو کالونو کی هغه داسی در جوته ورسیده چی دخپل عصر دوپرو ستنرو متفکر پنو به کنار کی و ډریژ . هغه دهگل دیالکتیک زده کړ . او و پر هید چـــی دغه دیا لکتیک دانقـــلا ب جبر او مقابله‌ده دی . او لـــه هگل خخه یی هم گام هـــا خوا کیښود او دفوئر باخ پـــه ماتریالیزم بـــی شو . دهغـــه مد طبیعت د خپر نی بـــه باب لیکونو» خخه او هم نـــی لیک .یعنی «امپریا لیـــزم او ایدیالیزم » چی‌به ۱۸٤۱ م‌کال لیکل شویدی . موږ ته داسی یو متفکر په گو ته کوی چی همدا اوس یی هم دامپیریکو طبیعت پیژندو نکو خخه غاړه چکه ده .

... گر تسن داو خت لـــه روسیی خخه تللی و او لـــه نړدی خخه یی د ۱۸٤۸ م کال دانقلاب نداره کوله . گرتسن بدغه وخت کی دمو کرا ت « انقلابی او سو سیا لست و .

... گر تسن په خارج کی‌په روسیی ژبه دازادی مطبوعـــات منع ته راوستل او دا هغـــه ستر خدمت دی چی گر تســـن کړیدی د «پالیارناپـــا زووزدا » (قطبی ستـــوری) په نامه مجلی دکا بر پستانو شعار راژوندی کړ . «کولو کـــول» (۱۸۵۷ ـ ۱۸٦۷) دیوه غړه په خیـــر دبز گرانو دازادی په مـــلا تر کی ودرید او له مرتیتوب نـــه ډنه چو پتیایی ماته کړه .

خو گرتسن دملا کا نـــوار اشرافو په محیط پوری تړ لی و هغه به ۱۸٤۷ م کال لـــه روسیی خخه ووت .

انقلابی خلك یی‌ونه لیدل او بر هغوی ایمان او باور نه شو لرلی . همدا و جه ده چی هغه «غیاتاو» ته په لیبرال مابا نه ترگه خطاب کوی ...

... کله چی چرنیشیفسکی بندی شو ، کاولین دهغه‌ناوی لیبرال ولیکل :« هغه بند ی کیدل زما په‌نظر گـــر کحن کار نه دی ... انقلابی کو نـــه دلیدلی ئری چی هره وسیله د دولت دنسکورولو لیاره خه وی . او دولت هم به خپلـــو وسیلو سره دخان دنـــاع کـــوی.» او گواکیمی گرتسن دچر نیشیفسکی دمحا کمی په باب دخبرو په‌تاریخ کی مخ دغه کار ته راړاوه اودیی ویـــل : «او دلته دیر کیښوئی او تیپه خلك بی کنبی او حلزون صفته کسان ادعا کوی چی نه ښایی دغی غلی او ردیای بلی ته چی پر موږ حکومت کوی ،ښکنځل وشی .»

کله چی لیبرال نور گنډف دوهم الکزاندر ته دخان‌داطاعت او صداقت‌دهرانبود خرگندولو لیاره یو خصوصی لیاك و لګه او دهغو سر بازانو په‌گډه بی چی دلیښتان دقیام په‌ترڅ کی لیبران شوی و ، دسرو زووزه سکی دهدیی په توگه ورکړی «کولوکول» و لیکل چـــه ی « سبین سرئ ماداں ،باجا ته یولیك و لیکه ، پدی شر حـــی چی دهغو دردونو او کړا وو نو خخه چی باجا یی له بښیما ئی خخه نا خبره دی ، خوب او آرام نه ئری .» اونور گنډف خان ژر وپیژاند .

کله چی دروسیی لیبرالانو تو لیی ،لیښتان خخه‌دگرتسن دتداخ به‌خاطر‌ته هغه خخه مخ واړاوه ، او کله چی درو سیی فکری ټولنی» له «کولو کول» خخه مخ واړاوه، گر تسن خان ونه پایلو داو دلیښتان‌د زادی ملاتر اودوهم انگرانلو پـــه جلاداتو او سپری وزو نتـــر ما هو ر پنو پسا ئی بـــی جبنو بریدونو نه دواړو ر ګی .

گرتسن دروسیی دهوکرا سی شرافت ته نجات ور سر همه نور کثیف ته ولیکـــل ـ « موږ دروسیی دنوم‌شرافت وژغوره او په بدل کی دحلقه بکوش هرلیاتو داکتریت لـــه لاسه تاوانی شولو .»

کله به‌چی خبر و رسید چی یوه سرف بزگر ، هغه ملا ك چی دده پر نا موس بی تیری کړ یدی ،وژلی‌دی ، نو گرتسن به‌یه «کولوکول»کی زیا تـــه گړه :

«دیر ښه کاریی گړیدی !.کله چی خبر ورسید چی دبزگرانو د «سوکه بیز» «خـــلا صون» لیاره یوخی مامورین مقرر یږی گر تسن ولیکل :« هغه‌لوړ ی‌لی هو ښیار دگرمن چی له خپلو سپایانو سره ، دبز گرانو د ژکولو به‌ځای که هغوی سره ملگری ئی ، دروماتلا تـــو دباجبی بر تفت به کښیښی کله چی دگر من ریتون بـــه وارسا ئی خان په تو ما نچه واقعه او مړین کـــړ (۱۸٦۲) ر ټو یدی مو که ،چی دانسو ملگری وئه او سی گر تســـن ولیکل :« که چیری بر خـــان ژی ببل شوی ژی ، باید بر عفو چنرالانو باندی ورژی وسی چی ډیر دلاغو او بـــن وسلو خلکو دقتل عام قومانده ورکوی .»

کله چی پرخ به پرد تـــا کی پدغوس ئنه بز گرا دقتل عام کړل او دهغوی مـــنر ئنو ان بتروف بی اعـــدام کړ (د ۱۸٦۱ م کال دابریـــل ۱۲) نو گرتسن په «کولو کول» کی‌ولیکل :

«ای دروسیی جوړید لـــمه رنجیره .گاشنگی ئی ز مسا خبری اور یدلی !... خو موږ ببه به می درزده کړی و چی خنگه باید نه خپلو کنډیما ئی دخخه چی د پترو ورگه لـــه رو حانی ټو لنی او دلیښتان ، دعمر ئه‌خوا دریاندی مقرر شویدی ، گرگه وکړی ... ئه‌ئه له ملاتی خخه کر گه ئری ، ئه دولت له مامور ئخه پیسزاوی او له هغوی خخه داوری ،او پدی کار گی بیخی حق ئری ، دو ئلا یه نزاو .... پانګن ایمان ئری ...پر هغوی باندی

(۷ مخ)

گرتسن

پسی فردا (۲٤ جوزا) یکسال از مرگ احمد فغا هـر خوا نند ؛ محبوب کســـو رمیگذرد . ما برای تجلیل ا ز خاطرهٔ ا ین حشر مند، کـــه‌نا جوانمردانه تو سط گمـــا شتگان «امین» به شها د تورسید ، شعر آتی را به نشر میسپاریم .

رازق فا نی .

نفرین به جلاد

شکسته باد دست‌تو‌گلچین
به شاخه های تو نفر ین
که بال مر غ چمن را
که لحظ سا یه فکن را
به تیغ ظلم بریدی
به دست کینه شکستی
بسان جغد که از رو شنی
گر یزا نست
تو در سیا هی اند یشه ات
فرو رفتی

. . . .

به روز های بر از عطـــر
تابستان
به مرغکان غز لخوا ن
به دل شب ابره‌گان
به ساد ه ا نی دو شیزگان
زیبا روی
به های و هوی حوانان
تو کینه ورزیدی

. . . .

به شاخه های تو نفر ین
که آشیان عزاران بر نده
معصو م
بدست شوم تو بربادرفت
ویران شد

. . . .

تو تیغ بر سر (طا هـــر)
کشیدی ای قاتل
و شمع زندگی اش را براه
بادنهادی
که بیش ازین نسراید
وبرم شیفتگان را دگرنشاط
نبخشد
سرود زند گی جا ودا ن
مردم را
گر خواستی به سکـــو ت
اید بدا تجا مد
ولی روند تکـا مل چستین
نمیخوا هد

. . . .

ببین که یاد شهیدا ن خفته
در خون را
حگر نه زلده نگردا شتند
این مردم
ببین که باز بدا ران تو بد
حسنی داد
که باز به گاشن تراته
میخوا نند
هزار بار اگر بازهم بهار
بیا ید
ترا نه های حو شـــی و
عشقا نه میخوانند
بدا بیمردی انسا ن کـــه
جاودا ن با قیست
سرود فتح و ظفر جاودانه
میخوانند
وجاویدا نه میما نند .

انتخاب هیأت‌اجرایی شورای نویسندگان و هنرمندان ایران

اعضای مو سس شورای تو یسند گان و هنر مندا ن ایران پس از انکه مرا منامه شورا را در تاریخ ۱٦ حو ت ۵۸ واسا سنا مـــه آنرا در ۲۸ حمل ۵۹ تصویب کردند روز چهار شنبه د هم ور ۱۳۵۹ برای انتخا ب هیا ت اجرا یی شورا تشکیل جلسه دادند .

در این گر د هم آیی کـــه پنجاه ویك تن از اعضا فاعل قلم و هنر مندان رشته های مختلف هنری‌شر کت‌داشتند. آقای سیاو شس کسرا ئی به ریا ست جلسه و آقـا یا ئی علی امینی نجفی د مهـدی ـ اسفند یار فرد به عنوا ن منشی انتخا ب شد ند .

سپس با نظارت آقا یا ن نا صر ایرا نی و نا صرمودن وخانم لیلا امیر ابرا هیمی انتخا با ت اعضا ی اصلـــی وعلی البدل هیات اجرا ئـــی و همچنین دو نفر مسئو ل امورما لی شورا انجام گرفت که نتیجهٔ آن به‌ترتیب ذیل اعلام میشود .

اعضای اصلی :

۱ـ محمود اعتماد زاده (بهآذین) .
۲ـ محمد رضا نطقی .
۳ـ مهدی اخوان ثالث .
٤ـ محمد علی جعفری .
۵ـ پرویز شهریار .
٦ـ نا صر یوز قی .
۷ـ بهرام حبیبی .

اعضای علی البدل :

۱ـ محمد زهری .
۲ـ نازی عظیما .
۳ـ رکن الدین خسروی .
٤ـ ها نیبال الخا ص .
۵ـ غلی امینی نجفی .

مسؤولین امور ما لی :

۱ـ محمد خلیلی .
۲ـ مهدی اسفند یار فرد .

درپایان هیات اجرا ئـــی منتخب در جلسه گو نا گـــو نی که تشکیل دادند آقای محمود اعتماد زاده (بهآذین) را بـــا عنوا ن دبیرو سخنگـــو ی شورای تو یسند گان وهنرمندان ایران انتخاب کردند .

«نامه مردم»

http://rahparcham1.org

همدرد وژوند

خبر نگار : گ

«کلاه سرخک و توپک خمیری» سر آغاز تیاتر اطفال در کشور ما

چندی قبل خبر داشتیم مبنی براینکه افغان ننداری نمایشی را برای اطفال بنا م کلاه سرخک و توپک خمیری روی صحنه میاورد .

هفته گذشته این نمایش درسنیج کابل ننداری آغاز دید با این ارتباط مصاحبهٔ نامه نگار ما باحمیدجلیا آمرافغان ننداری که بیشتراین عمل میباشد از نظر خوانندگان صفحهٔ هنر وهستی میگذرد .

حمید جلیا آمر تصدی افغان ننداری

حمید جلیا آمر تصدی هنری افغان ننداری ضمن صحبتی چنین گفت : بعد از انقلاب شکوهمند ثور وقتی مسوولیت امور این موسسهٔ هنری بمن سپرده شد به جدوجهد همکاران وهنکاری متخصصین نیا تر بلان انکشافی بنجسته نیا تری را مطابق خواسته های مردم وا هداف والای انقلاب شکوهمند ثور تهیه وبه مقامات مربوط سپردم .

صحنهٔ ازنمایش کلاه سرخک و توپک خمیری

وی گفت : در وقت بسیار کم موفق شدیم پرده های سابق را که به مرور زمان فرسوده واز بین رفته بود تجدید نمایم ، تیاتری را در داخل ارگ جهت تدویر نمایشات آماده سازیم ، کلوپی را بنام کلوپ هنر مندان افغان ننداری افتتاح نماییم ، افتتاح کنسرت هنر مندان تمام ولایات کشور را دایر ـ تجلیل از انقلاب شکوهمند ثور، تدویر یک سلسلهٔ تجلیل های موسسات دیگر ـ تدویر محافل گوناگون برای قوای مسلح و شعب دیگر دولتی یکسلسله نمایشات سلسلهٔ نمایشی درتیاتر ما بود . بخاطر یکه مردم هنر پرور ما از سالهای متوالی با پنطرف این آرزو را بدل خود می پرورا نیدند ولی متاسفانه نظر به شرایط نامساعدی که امین در کشور ایجاد نمود بالاخره ژه های تهیه شده در عمل پیاده نشد خلاصه تذکر باید داد ما تنها سایر امور نیا تر تیز فعالیت می به جلو نگذاشت .

وی اظهار داشت : اگر نیا تر برای اطفال بیست سال پیش بنیان گذاری میشد تا حال نیا تر ها درشرق از جملهٔ بیشتر فعال تیاتر ها میبود . اگر نظری بتاریخ نیا تر برای اطفال ونوجوانان بیاندازیم خواهیم دید که قبل از انقلاب اکتوبر نمایشات برای اطفال بنیان گذاری شده بود. لیکن دوام نداشت ولی بعد از انقلاب کبیر اکتوبر بود که نیا تر برای اطفال و جوانان در شوروی شکل اساسی را بخود گرفت تا رفته رفته به مراحل نوین خود قدم نهاد .

وی گفت : ما نیز بهمین آرزو در نظر داریم که باپلان اساسی در مرحلهٔ نوین انقلاب شکوهمند ثور بتوانیم به همکاری تمام رفقای خود نیا تر برای اطفال ونوجوانان را بسرانجام بالاتری برسانیم، تا این نیا تر در هرکوشهٔ شهر ما ودیگر ولایات خدماتی را انجام دهد وبه این ترتیب اطفال و جوانان اینده ما با روحیه هنر قوی وافکار جدید وانقلابی بیتوانند از همان کودکی و جوانی هنرشناس تربیه شوند و به تربیهٔ شیء های وا قعیت های حیاتی وطبیعت انسانی پیدا کنند .

وی گفت : ما هجانب هفته دو روز را برای نمایشات اطفال و نوجوانان تخصیص داده ایم که اعتبار نمایشات به روزهای پنجشنبه ساعت سه ونیم و جمعه ساعت نه و نیم صبح میباشد که هفتهٔ گذشته نمایشات اطفال و نوجوانان آغاز شد.

وی اظهار داشت : نمایش اول ودوم ما که روزسوم آن هنر من البرز افضلی میباشد از نگاه نمایش خیلی اطمینان بخش بود اطفال و نوجوانان گروه آمده از نمایش بگرمی استقبال نمودند که این خود برای ما تشویق کننده وامید بخش است .

وی در اخیر افزود : در طی سال جاری بعد از نمایشنامهٔ کلاه سرخک و توپک خمیری نمایشنامهٔ دیگری نیز در نظر است تا برای اطفال آماده گردد نمایشنامهٔ آینده نیز توسط هنر من البرز افضلی ریژی خواهد شد .

وقتیکه خبر نگار ما با خانم البرز افضلی در نمایش شد اودر جواب سوالی گفت: من در افغان ننداری به صفت استاد کورس تمثیل آرت درامه تیک این موسسه ورزش بسور ایفای وظیفه میدارم .

کلاه سرخک در جنگل

من از روز اول که بعد از انقلاب ثور به افغان ننداری آمدم در همان وقت نظرم این بود که مطابق پلان هر چه زودتر تیاتر اطفال بمیان آید همان بود که من با اشخاص ذیصلاح در دورهٔ گذشته در تماس شدم تا اگر این آرزو بر آورده شود . اما قسمیکه همه میدانند انسان مرایه گپ های میان خالی ووعده ها فریب میدادند اما این عمل با تمت میشد تا بیش قدمت درکارها صورت نگیرد .

بعدا من فکر میکردم که بهترین راه شاید از طریق رادیو یا شاید تا پروگرام دیسکوتیک تر تهیه داده من در پیش پسر و گیرام در نظر داشتم تا برای اطفال پر نامه های دلچسپ تلویزیونی تهیه کنم. همینکه پروگرام آماده ثبت میکردید معنا نعتی در میان میآمد وباز هم آنچه را آرزو داشتم عملی نمیگردید .

وی گفت در مرحلهٔ نوین جمهوریت با دکتور سید الامینا بازدید بعمل آورده م وی باین وعده قطعی داده این آرزوی را یات نیا تر جدی و حیاتی خواهد .

وقتیکه حمید جلیا در راه سیس تیاتر مسرور ایست بیدا کرد او این کار که کرد موقع داد

(ص ۷)

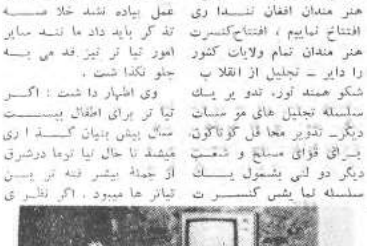

البزا افضلی رژیسور پروگرام اطفال .

نم پی لیکی ، سم پی لولی !

په پښتو کی ممدوده الف (آ) نشته

په ډیر پسی :

دوکتور ژیار

-۲٤

لکه د محمد مو جیسی دویل ، پښتو اوا زو نه له عربی اغو سره او ډیر لری همغه غسی چی دو لسی پښتو اوازونه لکه ب، پ، ت، ټ، ج، چ، خ، ځ، د، ډ، ر، ړ، ک، ګ، ن، او زور کی په عربی کی نشته دغه ۱۲ دواس غیر بی اواز ونه لکه ث، ح، ذ، ص، ض، ط، ظ، ع، غ، ف، ق، ه او اهم یه پښتو کی نشته ، له دی کبله لسه خبری ضروری ما ته پیښیږی چی د پښتو تر ی نسه غیری نه نوری وپیو نو اوپیا په تیره به سو چه پښتو وپیو نو کی دغه دو لس واړه عربی اوازو نه نه و پیسل لیری او په دی ډول یی لیکل هم یکار نه دی یعنی لسه ګ ی و ب ر (ء) یوری وخیږ ل ، دادی دلته ممدوده یاممد والاالف (آ) تر څیړنی لاندی د نیسو ، داسی پښتو دغه الف دی او نه ویل کیږی نوبه سوچه پښتو و پیو کی پسی لیکل عم به کار به دی اوو عربی یا دری دخیلو کلموبه پرچه ای همامغه اوتیا به بام کی ډول کیږی چی دهغو نوروو رو لسو نور و به یا پیژ کیده شوه که نه به عا دی عربی آرد ویو کی چی کوم دیانی، اصطلا حی یااسا سی یه وناری ممدود الف ایکسل به کار نه دی .

پښتو عربی پاڈری ممدوده الف یو الف یا فتحه بدلو ی لکه آمر، آزاد ، آباد اواز پرامسر، آزاد ، اباد اوز اوپن نو له ویلک سره سم پسی دمدسی بی مده لیکل عم به کار دی . خو کله چی دشخی او الف نو پیژ ضروری برپسی نوان یه پښتو وپیو کی ورنه هم اوتیا پیژیږی لکه به آر (اصل) یا آ (مانع ،شرط او اسی نورو کسی مگر درادیو خبر لو ح یاید هغه دعربی ما در ی دو تدی د مقصو ره الف به انداز ه تلفظ کړی نه ممدوده الف غو ندی ، نو که د کسور ی (التباس) یا پسل حه ویرمه نه وی ، همامغه عادی الف ایکل غوره دی .

لکه به اس ، انکور ،ارزو،از د، اباد، اواز، اباد، ازاد، اژاس او داسی نورو ویپو کی .

-۲۵

خینی لیکسو ا ل دی لباره چی به خپل کو مان پی ویلک او لیکلک سره تر دی کړی وی ، او چتو ی (اوچته وی) ، کر خو ی (کر خه وی) لیکی او داسی نور مگرد پته پی بام نه دی چی همد غه ژباته کړی نیمه یوا نه خی دزور یا زور کی ر مخ کاه نه دهبلکی له (ه) سره هم گیو ن لر ی ،او له دی پر نه چسی دود خو ی لیک نور هم بسه شخړه کی واچو ی ، کسو مایکیدو دی سمو ن ور تسه وادی اشو ، له کړو (دماو) پر نه به خینو نو مو نو کی عم چی گیو ن له پښتو ی دپوو تنی نوری ژباتو ل دمو ورنه دی لکه به (شنوا لی)، (خا نوا لی) ، (گو ډو الی) ورو ستوالی (بسما لی) ، (ورستوا لی (او سپیده گی)، کی ،

۲٦

که به لاس لیکنه کی دلدی (ی) ،اوزدی (ی) ، زوروالی (ی) ، زوروالی

(ص ۷)

لنډه کیسه

خبرنمل ژواک

دهمنه وخوره خو...!

ـ سپاهی : امیر نشته خو او ملک نه وروسته .... خیر دی مړ دی شم ورشه ! ناجوړه دی او شپه ، تیره شپه پسی نیه وه ما او به وروی ، ده وویل :

ـ سپاهی او به که راپیداکړی زیر به خو شاله شم ، زما زامن پاسته ټول عمر مسلمانی عسکرو سره ایسیر ـ دوی دی زما اولاد پاسته .

اوس دخپل پلار ، هغه ملازجی شپیته کاله پی مشا سی سره تیرکړی دی خدمت نه حاضر پاسته ، سپاهی وویل راپاڅ نه و دکوفی واری و بیا هم ده وویل : خه ! زر ورشه چسی خوله خبر نه شی که خبر شی منوجی دی دناروغسی او سخنی ناروغی سره مخا مخ دی ، منوجی ده دمه شان امینی شکنجی دیرو لرو لیدلی دی، دی زمیر دی ، ناروغه دی او د انیاو کاو تو ....

ددی ډول اشارو سره د هر سپاهی به پنډه کی دنا لسر نخښی له وایه بنکاره وی .

دماباسام نیماره ورو ، ورو خیږید له خو دماباسام تر تیاری دپوه بیریدونکی تیاری بسته نخښه کړنه کیدله .

د سپاهی دپوتو نو در پسی دوی ته د کرار تکه امر نه و، به درنه نه او را نه ،همد غه دریمی دسپاهی دپوتو نو درنی به تیاره دهایبو نو کسی ذیبری هیبت نور هم ویراوه .

هلته خه لیری ، بلی ! خه لیری دیوی انسانس متمدنی تبانه او دسپاهی ریغ! خوله ین ... ؟

هغه به ارام آواز ، زه پسم د ... پوښتنه کړم، اجازه ده خواله ذار صاحب !

دا دعزرا یل خبلوان بسه دواړه ترتیغ تیر کړی ، تیوره ژر ! ښه دی چی تیاره ده . تیوره ډیر ژر !....

انسانی شیحه تسوزی، کراز ور تری او د «سمه راغلی» به اوریدلو انیا کان افسر نه د ښکیر پوسی د خوابیدلی او کیښتی .

افسر نه داسی حال کی چی خو له یی دخندا نه ده .

دناغره ته نه چوره خو بنی تایم داخو وین درکوم خوکوره داوره یی زه خورم ،اشنیا یی نه ترم مگر واوره !

زه پوهیږم چی تن شبه ما وزان، دا می ارانی نه پوهیږم او دایره ، دادی به بی اشنیا حالت یی خورم چی پاتی نه شی داسی طالم ملکری پوهخوری ممکن نه به وایی چی ولی؟ دوی تاریه انرژی ور کسول دامه چی نه ده بیرزو چی گناه بولم .

تو خکه دامنه زه یه بسی اشنیا حالت کی خورم.

افسر خندل او په خندایی مه خوله خوهمی خلاصیدلو سره دسپاهی اشاره شوه ده هم شاغر له اشاره وکړه او شاغر ولاړ شو ـ هغه ولاړ مگر دهغه یز تو تنگ میدان دیوتو نو دیری شوحل اوزغ ورو ، ورو ډیر یدی او هغه دشاغرد کوئی مخی نه دسپاهی تر خو لسه یو تاپیره ریغ ووت دی ریغ دوهری تاثیر درلود چی دهر مسلول زنانی بی له ای ج ی به دان نوه شی دکوتو وزه نه راووت و حشت خو دهیجا سره داسی ات نه و چی وداس بلیکون نه پی پوت ، او پاکلس افسر ، هغه چی دژو نسه قیمت یی دهیدی دهرسیمین والی کی تاوه ، هغه افسر چی د اولادو به شان دهسر ول شکمجی سره مخامخ کیدلای شوای او دزور سره یی زاریو نه ای نه شوای ورکولای .

(ص ۷)

http://rahparcham1.org

آزمایش هوش

جای دو جوره از هر بع های ذیل را تغییر بد هید به ترتیبی که مجموع نقطه های هر ردیف عمود ی وافقی مساوی به (۱۵) گردد .

کسانیکه مو فق به حل این آزما یش میشو ند به ما نیز بنو یسند تانا مش را نشر کنیم .

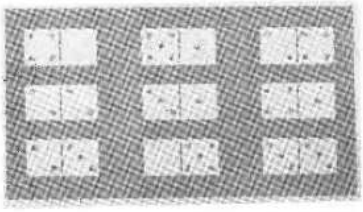

نوی طبی کشف

ئن ورځ ثابته شوی ده . چی «انگور توره» هغه میوه‌ده چی به یو شمیر زیاتو ناروغیو کی استفاده ځنی کیږی دغه میوه به بیره پیا به تا جکستان کی به زیاته پیمانه پیدا کیږی به عمومی ډول دغه بوټی د خاورخخه تر پنځو مترو زیا ته وده ته کوی به داسی حال کی چی دنیا ت یو زنده نکو ورو ـ سنیو خیږ تو ځر گنده کړی ده چی دغه‌یو ئی دسپیندوتوبه خنیو او غاړو باند ی زیا ته وده کو ی حتی کیدا ی شی چی دغو یو تو جګوا لسی پنځلس متروته ور ضمیری چی دغه یدیه‌ترزیا ئی‌اندازی دخاور ی به محتو ی اود لمر دسختو وړا نګو به مو جودیت پوری اړه لر ی . ئن ورځ داکتران دتا جکستان دخنګل بو هنی د ستیون چی دمرکزی اسناد خنګلی بو ټو د خیږ تو به انستیتو ئ‌پور ی اړه لری به دی کشف او بر سیروئی باند ی صحت لګیا دی چی ناروغیو لباره درمل کیدا ی شی . دغه یو تو به سو تو ړولو ته به تا جکستا ن کی پیدا کیږی چی یو ضمیمه زیات پی یخوا لا کشف‌شوی دی .

تصمیم

سمیو ن سمیو نو و یسچ همینکه خواست یاښی را به داخل لفت یګاه‌ارد تصمیمی‌را که گر فته بودبه خاطر آورد، باید سر از آن روز از راه زینه به ابار تما نش که در طبقه چهار م قرار داشت میرفت .

چاق شده بود و باید وزن بدنش‌راکم میکرد ، بر گشت ودر برابر زینه ایستاد . زینه ها ی بلند ی که در آن بالا ها تابدید میشد .

از خود بر سید : « اماچه ضرور ، چرا باید سر از امروز شروع کنم ؟» خیلی خسته بود .

میخواست سر از فردا آغاز کند .

یك بار دیگر به‌طرف لفت بر گشت .

ولی درهمین لحظه قو لی را که به خا نمش داده بود به یاد آورد . باید روز آینده‌او را در خانه تکانی کمك‌میکرد . خستگی ناشی از کار جسمی بهر صور ت در انتظار ش بود . پس اگر قرار بود آغاز کند امروز باید شروع میکرد .

دو باره در برابر پله های زینه قرار گر فت .

«اما چرا ، مگر قسم زد ن برایم ضرور ی است ؟ من‌که به اندازه همکار م ابوا نسب چاق نیستم . »

به طرف لفت بر گشت .

«از جانب دیگر ، بسه هیچو جه مثل سیه‌ورو ت خوش اندام نیستم .»

به طرف زینه ها رو ی گرداند .

«مگر واقعاً این مهم است؟ برای یك مرد صفات ارز ـ ـمند دیگر وجود دارد .مثلا قدر ت تصمیم گیر ی . »

واو مصمما نه به طر ف لفت بر گشت .

اما ... اما لفت خرا ب بود وکار نمیکرد .

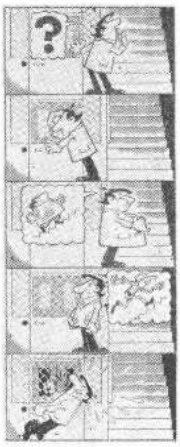

دمخابراتو په هکله نوی انکشافات

دکویټ دهیواد دمخابراتو وزیر عبدالله بنی صدر اعلام کړیده چی د ۱۹۸۲ کال دمسمبر په میاشت کی به دغه هیواد له خوا لو مړ ی عربی سټیلیټ فضا ته ولیږد ـ ول شی دغه‌سټیلیټ‌دی لپاره لیږل کیږی‌چی‌دعربو خاوری او به اتلا نتیك سمندر کی‌د عر بو دخلیج دیر خو تر منځ مستقیمی او یکی لینګی کړی. ده به خپله همه وینا کی‌چی به «الجز یره» تو میور خپاته کی چاپ شوی ده داسی ادامه ورکړی ده چی دغه سټیلیټ به دوه ژره تیلفو نی‌لینونه، انکراف ، خبرونی، اوتلکس مربوط سامان آلات و لر ی او به دی وسیله به د عر بی هیوادو به منځ کی دغه راز اړیکی ټینګی شی .

نومو ړ ی وزیر خرګنده کړه: بر سیره به دی به دغه (۷منځ)

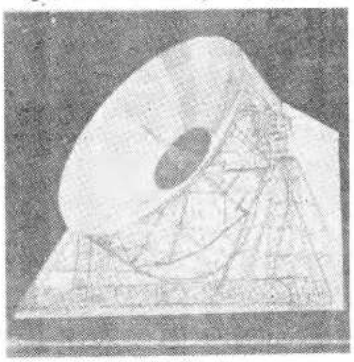

دعربی سټیلیټ نوی فیونه

زموږ ددی اوونی ټوکه :

دوه میرزایان

یو وخت میرزا «عبدل» له میرزا «بلبل» سره مخا مخ شو اود خبرو به تر خ کی‌یی پوښتنه ځنی وکړه چی :

دزوند گار و یار خر نګه دی ؟

میرزا بلبل ځواب ورکړ: شکر ویر نیه دی ځکه زه دوی گډ‌کوم یو داچی خط لیکم‌او بل داچی خط لو لم . ځکه‌کوم خط چی ولیکم بل څو ك یی نشی‌لو ستلی نو مجبوره دی چی ماته بیسی راکړی او بیا یی پیر ته ور نه راو لم .نیه اوس نو سینا مه حال دی؟

میرزا عبدل به خوا ښیانی سره وویل : زما حال ویریه دی ځکه چی زه دوو همی‌گډی خخه محروم یو یعنی یو خط چی ولیکم بیا یی زه به خپله هم نشم ویلی .

اعلان ... اعلان ... اعلان

نرخ اخیستل شوی دی

دترا نسپورت او تور یز م‌وزارت خپل داړ تیا وړ نری وریچی ،لوبیا ، غوړی‌اومیده‌مالګه یو ځا یی به ۱۷۶۷۱۳ ـ افغا نیو دپا زار ځخه نرخ‌اخیستی دی. قرار داد کوونکی دی خپل غو ښتن لیکونه د ترانسپورت اوتو ـ ریزم وزارت دخدما تو ـ ومدیریت ته‌وسپاری او پخپله دی دجوزا به ۲۴نیټه دورځی‌به ۲ بجو ورځی .

۲ر۳ر۴۳۲

اړتیا ده

په‌کابل کی دهرات دخارویو دپرا ختیا شر کت او مسلخ ۲۴۰ خادی ځملی دوه انجه‌ا تـکـلا ر ن ، ۲۲۰نخنی ۱۰۰ پـه ۲۰۰ کـی‌۲۲ کیچه تود ځا در وسپنه او زر دانی دری ملی دو لـډنګ سبځو تو نه . اړ تیالری خولګه نی رسولای شی دوروستی اعلان له خپریدو ځخه دی خپل‌غو ښتن لیکو نه به‌کابل کی دشر کت نما یند گی ته وسپاری او پخپله دی دجوزا به ۲۴ نیټه دور ځی به ۹بجو د:اوطلبی لپاره‌دنمایندگی دفتر ته ورشی نغدی تضمین اخیستل کیږی

۲ر۳ر۴۳۱

اتا قهای کرایی

۳۶ باب اتا ق منازل ۱۰ـ۱۱ـ۱۲ عمارت۱۴ متر له که از هر نا حیه مجهز میبا شدطور مزا یده‌بکرایه داده‌میشود علاقمندان در خوا ستهای خودرابر یاست تقا عـد سپرده وخود شان بتاریـخ۲۵ جوزا نزد هیات مراجعه نما یند .

۲ر۳ر۴۳۳

اپارتمان کرایی

طبقه دوم اپار تمـان ملکیت‌ریاست تعدی پنبه ورو غـن نباتی بلخ که دارای هجده‌اتاق‌وسه تشناب مجهز میباشد به‌اثر داوطلبی به کرا یـه‌سالانه مبلغ یکصد وبیست ـ وسه هزار افغانی به‌مدیریت‌عمومی اصلاحات ارضی ولایت بلخ تعلق گرفته است دوایر وموسسا تیکه خوا هش مزایده‌را داشته باشند در خوا ستهای‌شا نرا بریاست مل کـور واقع دشت شادیان مزارشـریف‌تسلیم وخود شان بتاریـخ ۲۵ جوزا که آخر ین روز داو للبی تعیین گرد یده مر اجعه نمایند شرطنامه را ملا حظه‌تامینات اخذ میشود .

۲ر۳ر۴۴۰

بفروش میرسد

محمد شریف ۹۲۰ر۴۳۸۰کیلو گرام زیره ۱ارم هـای دو لتی ولا یت بلخ‌را هر۷ر۶۶کیلو پنجصد ۱ فغا نـی خرـ یدار است داوطلبا ن بتاریخ۲۷ جوزا به‌مدیریت عمو مـی زراعت ولایت بلخ نزد هیئت‌مرا جعه نما یند .

۲ر۳ر۴۵۰

گوشت نرخ گرفته‌شده

دوست محمد گوشت بز و گوسفند ضرورت قـطـعا ت‌سالجاری قوماندانی خارندوی زابل را فی کیلو۸۵ ـافغانـی‌وگوشت گاو را فی کیلومبلغ ۵۵ـافغانی قرار داد مینماید. داوطلبان بتاریخ (۲۵) جوزابه‌قوماندانی خارندو ی زابـل‌مراجعه، نمایند تامینات اخـذ وشرطنامه را میتوانند ملاحظه‌کنند .

۱ر۲ـ۴۶۴

گوشت ضرورت است

قوماندانی خارندو ی ولایت‌کندهار جهت اعاشه قطعا ت‌خارندوی بقرار دادی گو شت گوسفند ،گـاو و حیـوبـات‌ضرورت دارد .قرار داد کنندگان در خواستهای خود را به آمریت لوژستیك قوما ندا نی‌خارندوی کند هار بسپارند وخود شان‌جهت‌داوطلبی بتاریخ (۲۴) جوزا مراجعه نمایند‌شرطنامه را میتوانند ملاحظـه‌کنند تامینات طـبـق مقـررات اخذ میگردد .

۱ر۲ر۴۶۵

پرزهٔ موتر ضرورت است

ریاست دستگاه ساختمانی تعلیم وتر بیه به یکصد ونودوچهار قلم برزه‌جات موترهای مختلف‌النوع ضرو ر ت دارد. موسسات دولتی ویا اشخاص‌انفرادی که خواهش رسانیدن آنرا داشته‌باشند درخواستهای‌خود رابه‌مدیریت عمومی‌خدمات‌واقع محمدجان‌خان واپ‌سپرده وخود شان بتاریخ ۲۸ جـوزاکه آخرین روز داوطلبی تعیین‌شده مراجعه نمایند شرطنامه ولست‌پرزه جات رامیتوانـنـد ملاحظه کنند تضمین طـبـق مقررات اخذ میشود .

۱ر۳ـ۴۶۰

به‌اجاره‌داده میشود

حاصلات سردرختی فـارم‌قرغه به اثر داوطلبی مبلـغ‌هفتصدو پنجاه‌ودو هزارافغانی بـه اقسا ط واز فـارم بـادام‌باغ‌رابه مبلغ سه صد هـز ار افغانی طور بالمقطع‌محمد ظرـ یف به‌اجاره‌میگیرد مزایده‌کنندگان بعد ازنشر اعلان الـسی‌ده روز در خوا ستهـای خودر ا به مدیریت خد مـات‌وزارت زراعت و اصلا حـات‌ارضی سپرده وخود شـان ساعت نه ۲۵ جوزا جهت داوطلبی مراجعه نمایند .

۲ر۳ر۴۴۶

ضرورت است

ریاست تعدی ملی بـسـرای بسهای (۳۰۲) بتعـداد(۱۱۴۶) دانه فلتر میلا لیـل و (۱۳۰۰) دانه فلتر دیز ل‌ازنو ع خارجی ضرورت دارد.اشخا ص وموسسا ت کـه میتوا نند برسا نند تا (۲۵)جوزا بمدیریت خدمات تعدی‌ملی‌بسر مرا جعه نما یند ، نمونه ومشخصات رامیتوا نندملاحظه کنند تا مینات اخـذمیگردد .

۲ر۳ر۴۲۸

ضرورت است

دستگاه سا ختما نی تعلیم‌وتربیه به یکپزار وپنجصـدمتر مکعب سنگ‌پارچه کوهی ویك ملیون قالب خشت پخته‌وشش صد متر مکعب ریگ‌جفلدار وهفتصد متر مکعب ریگ‌میده برای پروژه گنبـدالاستفاده خوشحال خان مینه‌ضـرور ت دارد . مـوسسات واشخا صیکه خواهش قراردادورسا نیدن‌آنرا داشته باشنددر خواستها ی خو د را بمدـ یریت عمومی خد مات دستگاه‌واقع محمد جان خان وان‌سپرده وخود شان بتاریـخ ۳۱ جوزا جهت داو طلبی‌مراجعه نما یند تا مینا ت‌طبـق‌مقررات اخذ وشر طنا مـه را میتوانند ملا حظه کنند .

۲ر۲ر۴۴۱

به اجاره داده میشود

حاصلات سردرختی وعلو فه‌باغ‌بغمان وبریشنا گوت‌ملکیت برق‌کابل به اجاره‌داده‌میشود. شایقین الی یك هفته درخوا ستهای خود رابه یر یست‌خدمات برق کابل‌واقع‌بریکوت سپرده وخود شان بتاریخ ۲۷جوزا جهت داوطلبی مرا جعه نمایند.

۲ر۲ر۴۴۳

ترجمان ضرورت است

روز نا مه حقیقت ا نقلاب‌ثور به‌یك نفرتر جمان‌انگلیسی به زبانهای در ی و پشتـوضرورت دارد . علا قمندان به ارتباط واداری روز نامه‌حقیقت‌انقلاب ثور مراجعه نمایند .

۴ر۵ر۱۳

گوشت ضرورت‌است

فرقه ۲۵ خوست برای احتیاج‌سال ۵۹قطعات مرکز وقطعه ۱۸چکمنی به قرار دادی‌گوشت‌گاو وگاو میش ، گو سفنـد وبز ضرورت دارد اشخاصیکه‌خوا هشی قرار داد را دا شته باشند در خـوا ستهای خـودرابه خریداری فرقه۲۵خوست سپرده وخود شان به تاریخ ۲۵جوزاکه‌آخرین روزداوطلبی است مراجعه نمایند شرطنامه‌را میتوا نند ملا حظه کنندوتامینات اخذ میگردد .

۲ر۳ر۴۴۲

بکرایه داده‌میشود

اتاق (۴۱)ودکان نمبر «۱۷»یك باب تحو یلخا نه بین اتاق (۲۳) (۲۳)مار کیت‌جوارتعمیر۱۴متر له طور مزا یده بکرایه داده میشود علا قمندا ن درخواستهای خود را بر یا ست تقاعد سپرده وخود شـان‌بتاریخ ۲۵ جوزانزد هیـا ت مراجعه نما یند .

۲ر۲ر۴۳۴

خشت‌پخته نرخ گرفته‌شده

دستگاه سا ختما نـی‌افغا نی خشت پخته مرو جی مورد ضرورت پروژه هـای‌مرکزی مربوط خود را با محمد علی ـ او لیا ـ محمد فارو ق‌وخان محمد ساکنین شهرکابل از قر ار هر هزار قا لب خشت‌پخته رسانیده پروژه هـا مبلغ یکپزار و سه صدافغا نی‌قرار داد میشا ید .

متقاصه کنندگان درخواستهای‌خود را بسپارند وخود شان بساعت ده ۲۵ جوزاجهـت‌داو طلبی بد فتر آمر یـت عمو می تهیه وتدار کات واقع‌بلاك اول اداری مکرور یـان مراجعه نما یند شر طنا مـه‌را میتوانند‌ملاحظه کنند‌تضمین نقدااخذ میگردد.

۲ر۳ر۴۴۴

http://Ariarchaml.org

فشرده اخبار خارجی ، دبهرنیو خبرونو لنډیز

یه پاراکوای کی ددمو کراتو خوانانو دتریوال ګډراصیو ن استازو دهغه هیو اد دډیکټا توری رژیم لخوا په دواړه ه توګه دپاراکوای دخلکو ددمو کراتیکو حقوقو اوخپلواکی د تریښو لاندی کولو پرضددهغه هیواد دخلکو له مبارزی سر ه خپل غوټ ملاتړ خرګندکړیدی.

له یونس ایرس څخه دتاس دریوب لهمخی هغوی دهیواد ددموکراتیکو قوتونو لهاستازو سره کتلی اودهغوپه ترڅ کی یی به هغه هیوادکی دسیا سی ، اقتصادی او ټولنیزو حالاتو د موضوع ګانو پهباب خبر ی کړی دی .

* * *

دمصر دملی مترقی ګو ند عمومی منشی خالد محی الد ین دګډو په چوکاټ کی شـــای شویدی .

* * *

داسرائیلو دتوپچی پوځاود ایتان دچنوتجزیه غوښتونکودبل ویوځل بیا دتاټر پهښار او دغه ښارته نژدی دفلسطین کیوواو پهیوکمپ باندی ډزی وکړی .

دوه ورځی مخکی هم لبنان دچنوتجزیه غوښتونکودبل ساللی دوګړو نه پهوګه سیمه کی یولمسوونکی برید وکړ او دغی سیمی ته نوتولجی دملګرو ملتو دسولی دموقتی پوځ د قوماندان دبیابیا غوښتنی له امله خو ساعته وروسته ددی سیمی څخه ووتل .

* * *

دعراق دبهرنیو چار ووزیر سعدون حمادی دزری ورځنی دکویت په سفر کی وویل دی اوسنی حالات دد غه ګوند سمه سیاسی ټک لار ه تائیدوی .

ده په قاهره کی دمصردملی مترقی ګوند دمرکزی کمیټی په غونډه کی دیوی ویناپه ترڅ کی ویلی دی چی دغه ګوند د خپل دتاسیس له وخته اعلام کړی و چی دآسرائیلو سره د مستقیم تماس سیاست ،دکمپ دیویډ موافقی اودمصر اواسرا ئیلو دحکومتونو ترمینځ دتش په نامه سولی تړون به پهوازی داسرائیلو لخوا دوړاندی شویو شرا یطو لهمخی په ځانګړی سولې تما م شی .

ده ویلی دی چی دغه ګوند دکمپ دیویډ موافقی ردی کړی اوردوی څخه دغه موافقی دامپریالیستانو پارما دلاوری تاثرا پهانسا ت رسانیده ایه یقین کامل است که ایستادګی مینماییدودشمنان خاګمغمس وانقلاب شکوهمند ثور را بزیاله دان تاریـــخ میسپارید .

وزیر امور سرحدات ا ژاین اقوام اظهار آرزومندی کرد تا به مردم باشهامت ولایت پکتیا نیات نیک حزب ودولت جمهوری دموکراتیک افغانستان را کـه آرزو یی جزرفاه، ارامی وآسایش مردم زحمتکش افغانستا ن شکوفانی کشورمحبوب ماندارد پوسانند .

در مقابل چند تن نمایندگی از اقوام شان آمادگی عا موتام خودرا در راه دفاع ازنوامیس ملی، تمامیت ارضی واستقلال وطن پکتیا دیروز ضمن ملاقات بافیض محمد عضو کمیته مرکزی حزب دموکراتیک خلق افغانستان ،عضو شورا ی انقلابی ووزیر امور سرحدات توطئه ها، دسایس واعمال شوم امریالیزم جهانی ،عظمت طلبان چین ومنطقه رابسردمدار ی امپریالیزم امریکا برعلیه دولت انقلابی مابشدت محکوم ساخته در راه نابودی نوکران زرخرید امپریالیزم امریکا این دشمنان انسانیت ودین مقدس اسلام تاآخرین رمق حیات ابرازآمادگی نمودند .

وزیر امور سرحدات باایراد بیانیه یی گفت :شما مـر دم وطنپرست وبا شهامت ما تند پاکان دلیر تان درراه حفاظت ودفاع از نوامیس ملی، تمامیت ارضی وانقلاب ثور طور یکـه افغانستان آزاد وسربلند و دستاورد های انقلاب ثور ابراز داشته به وزیر امور سرحدات اطمینان دادند که یک گام هم از عزم آهنین وراسخ شان به عقب نخواهند رفت .

طبق پیک خبـر دیگر سلیمان لایق عضوعلی البدل کمیته مرکزی حزب دموکراتیک خلق افغانستان عضو شورا ی انقلابی ورئیس عمو می اکادمی علوم افغانستان دیروز باموسفیدان ونمایندگـان مـر د م زحمتکش ولسوالی جغتو ی ولایت غزنی درمقر آن ولا یت ملاقات وصحبت نمود .

سلیمان لایق تمنا مند حزب ودولت راکه روح وجوهر آن در مصوبات دوهمین پلینوم کمیته مرکزی حزب دموکراتیک خلق افغانستان انعکاس یافته است به حضار توضیح نموده و از موسفیدان ومردم زحمتکش جغتو خواست همانطور یکه دو لت انقلابی مادر پرتواصول اساسی جمهوری دموکراتیک افغانستان به هیچ کس اجازه نمی دهد تا به مقدسات اسلام تجاوز کند شمانیز در برابر دشمنـــان مردم افغانستان وانقلا ب ثور مجدانه کار وپیکار نمائید .

مقابلتا حاجـی قربانعلـی ، عبدالاحد ،خان شیر ین وقفیر محمد چارتن ازاهالی جغتو یه تایید بیانات سلیمان لایق هر نوع کارو پیکار انقلابی رادر راه حراست خاك مقدس ونوامیس ملی وحمایت ازدست آوردهای انقلاب ثور وعده دادند .

هنگام این ملاقا ت منشی کمیته ولایتی والی قوماندا ن قرقه تعیر ٤ وعده ازکدر های جزبی ولایت غزنی نیز حاضر بودند . (ب)

(بقیه صفحه اول)

مردم اماده دفاع از میهن و انقلاب...

(بقیه صفحه سوم)

نمایندگان ۸۸ کشور جهان...

آنها گفتند که کار تـــر خاین که خود دشمن درجـه اول مسلما نان اعـــرا ب فلسطین و قو ما نده دهندهٔ طیارا ت بمب افکن امریکایی بالای اماکن مقد س مسلمانان دربین اعرا ب می باشد چطور میتواند از مسلما نان شریف افغا نستان دفا ع نماید .

عبدالستار پردلی ادامه داد: طبق پرو ګرا م قبلا تعیـــین شده به اثر دعو ت نما ینده های اتحاد به های کار ګری بمن دموکراتیک ، فلسطـیـن سوریه، لبنان عاز م آن کشور ها شدیم در ختم دیدار هایمن هم قطعنامه های صدورياقت که طی آن همبستګی کا مـل کار ګرا ن کشور ها تا یید ګردید .

به این ترتیب یکبار دیگر با استفاده از فرصت چند ین فصا حبه تلو یز یو نی را ـ دیویی و روز نا مه یی انجام دادم که در آن وضع کارګران وزحمتکشا ن افغا نستا ن بدر ستی توضیح شده است. وی گفت : قدرا سیو ن کار ګری کشور های عر ب هـر نوع پشتیبا نی مادی معنوی شا ن را با ما اعلام کردند که در آینده قر یب تـباد ل هیا ئهای کار ګر ی بین ما صورت خواهد گر فت و بـه یقین گفته میتوا نیم که این دیدر باز د ید ها بـــرا ی اتحاد به های کار ګـــر ی افغا نستان که هنوز خیلـــی جوا ن است مفید ثابت خواهد شد .

رئیس اتحاد به های کـار ګری افغا نستان گفت ایـــن کنفرانس همز ما ن باکنفرا نس اسلام آباد دایر شد که طی آن ۱٦٦ نماینده از ۸۸ کشور جها ن ازهرطف دولت افغا نستان و کار ګر آن پشتیبا نی عا م و تام شانرا اعلام کردند .

(دوهم مخ پاتی)

دزده کوونکو مسمومول، دامپریالیزم...

گی یی دماشو ما تو دلو بوه وسایلو په رقم بمو نه پـــر هغوی باند ی غور خو ل اود لوبو په وخت کی به یـــی ماشو ما ن توته توته کول.

اوس یی بی وجدانه اوبی وسیله هغوی له هیڅکـــه یوسی . داد ی دغه تور ـ مخو بی وجدانو اســـلا م دوستی (!) ا وبشر دوستی. پتمنو هیواد والو ! نیـــه غوروکړی له ژور تحلیـــل وروسته خپل دو ســـت او دوښمن و پیژ نی ، زموږ د خاور ی ، خلکو او نا مو س دوښمنا ن او د انســـا ن دو ښمنه امپر یا لیزم رالیږل شو ی مزدورا ن ښه وپیژنی او له خپل انقلا بی دولت سره یوځای د هغو ی دله مینځه وړلو لپاره بی اما نه مبارز ه وکړی .

انسا ن او انسا نیت لهدغه راز بی و جدانه او بی ښته انسا ن وله لیوانو څخـــه ګر که لر ی . دوی راتلونکی نظری داد دو ی وزو ســـتـــی کرغیړ نی او شو می او بی نزیخی هلی ځلی دی .

شعره او هغ ټوز ی دی دی دغه راز بی وجدا نه او بـــی رحمه لیوا ن !

(بقیه صفحه پنجم)

کلاه سرخك و توپك...

تااین تیا تر را یا زهنما یی علمی اشن وبا همکاری دیګر اعضای افغان تندارى په میان بیاوریم .

وی گفت : مشق اساسی این دو نما یشنا مه را مـــن پك ولیم ماه قبل با محصلین کور سس عا لی آرت دراماتیك وهنر متدان افغان تندا ر ی آغاز نمودم . نقش هـــا ی زنان را درین نما یشنا مـــه هنر مندان خیلی ورز یـــدهٔ این مو سسه بازی کرده اند، مثلا در نقشی مادر، حبیبـــه عسکر ودر نقش مادر گـــلاب سیر خك مزیده سرور ودرنقش کلاه سر خك طو بی و د ر نقش مادر کلان جمیله ایمـن حصه دارانـد. متباقی نقش های این نما یشنا مه هـــا را محصلین آرت در اما تیك أفغان تندارى بازى میکنند .

وی اظهار داشت : دراین این نما یشنا مه ها را خـودم ورسا هی آنرا سید لطیفـــ مروت به عهده داشت ا لبتـه در هر هر حه همکار یهـــاو رهنما یی حمید جلیا قا یـل تذکر است .

وی گفت : ما سك هاوکل ها وسمار ق های ایـــن عملی در سا حه کار عمـــی شاگردان دریك امتحا نیـــوی تیا تر ی میبا شد .

وی در پایا ن افـــزود : آرزو ی من این است که نمایشات تیاتر ی اطفـــال همیشه ادا مه دا شته در آینده شکل یك تیا تر رابود تواری را بخود بگیر د .

(دپنځم مخ پاتی)

دهمنه وخو ره...

موجود و هغه داچی هر وخت به پی یوبل ته ویل : اتیا کلن انسر .

جلاد امین یی وژنی ، دده دداراده شخصیت زغم یـــی شخصیته امین کی اصـــلا نشته .»

دژندان ټولو وګړو سره د مسلسل ټک راتګ او دپوټو نو دبیسا ری کړب او کـــوب په اثر داتشویش نور هـــم زیاتیده اود سلوګونو دوازو ته قفلو نه اچول کیـــدل ، د سپاهیانو خاصتنی نوری هـم هر ټلو ویری شولی ، هـــای وهوی ، وحشت طاری او اونور هم طاری شو ، دسلـــو ل هر زندانی ته دافکر بیداوجی ره هم همدغه اوس ، فقط اوس بیول کیږم او دبلیکوت دلو ی قبر خولی ته زما ئوبدل حتمی دی .

انتظار او دمرګ انتظاردهر زندانی سره ملګری و ، ناراحتی او سخته ناآرامی ترڅو حده چی دهر سنول ډیوی تنی غوندی ښکاره شی او دسلو لو تـــو زندانیان دمړ ژواندی دیـــو لوری ته ګوری او دژوند ډیوه ورته تنه وایسی .

بیا هم یوه ورځه غو نـدی ازانګه !! بویی تی ، خـــو دراتګ هیله ، دا هیله بیا نه شی کیدلای ځکه هاز دیګر یی لاویل ،زه دامیه ځکه خورم چی دامین یو روی په یی و خوری هغه به خـه مزه اوقوت بـــه واخلی ،دوی تاثیر قوت ورکول پرانسانیت ظلم دی او سخت ظلم ،زه دا ظلم نه کوم او نه هم ددی ډول ظالم سره هر سنه کول غواړم زدامیه خورم سره له دی چی اشنیا نه لرم،خورم یی دامیه .....»

افسر مینه وخوړه ، بلی ! ده مینه وخوړه خو .....!

(دپنځم مخ پاتی)

په پښتو کی ممدود...

(ی) ،زور کی والـی (ی ـ ی) تو پیر و شی به لیکدو دی سمون کی به ستره بر خـه ولری . خو به دی آړ (شرط) چی په ټا یو نه او چاپو نه کی هم سمیا لی شی . البتـه له دی پلوه ښکلی یا هنـری لیك (خطا طی) دغه بور تنی هیله ښه ترا تر سره کو لای شی .

خو چی ډیر ښت یا تکثیر بی دعکسی یا افسیت چا پ له لاری کیدو ن ومړی .

۲۷ ـ

داچی دپښتو لپاره د نسخ ډول غوره دی یا نستعلیق او یا ښل ډول ، کو مه لیکدو دی زیړه (پراپلم) نه پیل کیږی. په لاس لیکنه کی خو زیاتره نستعلیق خو ښو ی ځکـــه وخت او ځای کم لیسی . په تایپ او حرو فی چا پ کی خوښی له هغی پوا خی نسخ کیدون لری . نـور راز راز هنری لیك ډو لونه خـــود دری او غر بی غو ندی دپښتو لپاره هم هنر ی ارزښتـلری لکه کو فی ،شکســـت ، ملفرایسی او د اسی نـــور .

۲۸ ـ

داوسنی پښتو ا یخـــی (الفبی) په چو ګا ټ کی به ډیره غوره لیکد ود دا وی چی لږه تر لږه د ځینو مهمـــو لیکدو در سی ، ګرا مر ی او لغوی کتا بو نو (قاموسو نو) لپاره د غر بی اعرا ب نښـــی نښانی ولیګل شی او بیـــا عکسی چا پ شی . غر بی یا فونیمیك لیك به البته تر دی هم غوره وی او د هـــر راز تیرو تنی مخلیو ی به بی ګړی اوصی .

(بقیه صفحه اول)

استقبال مردم غور...

سایر مصو بات نا ریخی ویا عظمت دوهمین پلینوم کمیتـه مرکزی حزب دمو کرا تیـــك خلق افغا نستان تشر یحات داده اتحاد وهمبستګی مردمان ستمدیده ولایت غورزا در راه تطبیق آن مصو بات ونا بودی دشمنان معلوم الحال مر دم ودولت انقلابی ما آرزو کرد.

بعدا مولوی میر احمد پکتن از علمای آنجا بنما یند گی از سایرین گفت: مابا رو حیـــهٔ انقلابی حاضر هستیم تادررا دفاع از خاك مقدس وحمایت از دست آورد های انقلا ب شکوهمندثور تا آخرین قطره خون خود مبارزه کنـــیم و برهبری حزب دمو کرا تیك خلق افغا نستان وطن محبوب خودرا شکو فان بسازیم.

بقول خبر نگار آژ ا نسی باختر از اسعد آباد مر کـــز ولایت کنر پریروز علمـــاء مو سفدان و مشران قر ا ی مربوط ولسوالی پر کنرولایت کنر طی گرد همایی در محوطهٔ قوماندانی غند۶۹ در حا لیکه قوماندان آن غنـد و ولسوال پرکنر نیز اشتراك داشتنـه از اصول اساسی جمهو ر ی دمو کراتیك افغا نستـــان استقبال نموده ضمن پشتیبانی ازمرحله نوین تکامل انقلا ب ثور آمادګی فا طمانه شا نرا در راه نا بودی د شمنان انقلاب ثور ابراز کردند. (ب)

(دخلورمخ پاتی)

دگر تسن په یاد

ایمان مه لره تزار له هغوی سره
ملګری دی هغوی له تزار سره
او ته ای هغه پلاره ، چی زوی
دی دیزدنا په ښار کی در ته
وژلی دی ، او هم ته ای هلکه
چی پلار دی درته په پنزا کی
په خاورو کی خښی کړ یدی،
اوس تزار وینی ... ستـــا
کشیشان ، ستا په خیر یـــه
ناپوهی کی لالهباند دی او ستا
پهشان به بنوایی او فقر کی
ډوب دی ... له همدی ډلـــی
خخه دی هغه بل آنتـــوآن
(دا سقف آنتو آن ،بلکه دیزد ـ
نا ښار او سیدونکی آنتوآن)،
چی ستا په خاطر دغازان په
ښار کی شهید کړی شو ....
ستا مړی به اته خلو پیـــت
ګونی معجزی ونکړی اودهغوی
درشل ته به ستا دعا ګانـــی.
ستا دغا ښونو درد روغ نـه
کړی ، خو ددغو کسانوژوندی
خاطره به یوه معجزه وکړی او
هغه ستا آزادی ده .»

تصحیح

در شماره (۱۳٦) صفحه دوم زیر عنوان «انقلابی رسنیهای کپی» در ستون پنجم سطر ده «واقع گرایی» خوانده شود.

(بقیه صفحه پنجم)

کلاه سرخك و توپك...

تااین تیا تر را یا زهنما یی علمی اشن وبا همکاری دیګر اعضای افغان تندارى په میان بیاوریم .

وی گفت : مشق اساسی این دو نما یشنا مه را مـــن پك ولیم ماه قبل با محصلین کور سس عا لی آرت دراماتیك وهنر متدان افغان تندا ر ی آغاز نمودم . نقش هـــا ی زنان را درین نما یشنا مـــه هنر مندان خیلی ورز یـــدهٔ این مو سسه بازی کرده اند، مثلا در نقشی مادر، حبیبـــه عسکر ودر نقش مادر گـــلاب سیر خك مزیده سرور ودرنقش کلاه سر خك طو بی و د ر نقش مادر کلان جمیله ایمـن حصه دارانـد. متباقی نقش های این نما یشنا مه هـــا را محصلین آرت در اما تیك أفغان تندارى بازى میکنند .

وی اظهار داشت : دراین

(دشپږ م مخ پاتی)

دمخابر اتو په هکله...

سنهایت کی نور زر نیلفولونه هم ډاګاز ولویږی چی دغـــه ټیلفونی لیسیونه به دغربـــی هیوادو د ډیرو لیږو سیمـــو سره مخا برا تی اوپکی ولری او درنګه تیلو یز و نی برو ـ ګراموتو به ټاپلاه کی یه هم اغیزه ناکه رو ل ولو یو ی. یه جبر کی خرګنده شوی ده چی د غر بی اتحاد پـــی د ضایبی مخابیری او هغـــه غونډه کی چی په رباط کـــی جوړه شو ی وه دا بر یکړه وشوه چی دغه هر کـــز ی سنیشن دی به سعـــو د ی عربستان کی نصب شی .

http://rahpartchami.org

حقیقت انقلاب ثور

ارگان نشراتی جمهوری دموکراتیک افغانستان

(۲۹)رجب المرجب ۱۴۰۰ه.ق

ملاقات باهیأت رهبری سازمان های دموکراتیک پروان

بارق شفیعی عضوعلی البدل کمیته مرکزی حزب دموکراتیک خلق افغانستان وعضو شورای انقلابی جمهوری دموکراتیک افغانستان دیروز باهیأت رهبری سازمان های دموکراتیک زنان و جوانان ولایت پروان در سالون کتابخانه چاریکار صحبت نموده ایشان را بوظایف و مکلفیت های انقلابی شان متوجه ساخت.

درین جلسه مسؤول امور سازمانهای اجتماعی کمیته ولایتی پروان نیز با ارتباط موضوع بیانیه یی ایرادکرده اطمینان دادکه اعضای سازمان های دموکراتیک زنان و جوانان پروان باروحیه انقلابی وظایف گسترده و بزرگ خودرا ایفاء خواهند کرد. (ب)

انتخاب رئیس ومعاون اتحادیه

کندز- رئیس و معاون اتحادیه کارگران سیمین زر شرکت در کندز دیروز طی جلسه یی در فضای آزاد و دموکراتیک انتخاب گردیدند.

درین جلسه که در محوطه سیمین زر شرکت در کندز دایر گردید فعالین جنبش اعضای سازمانهای اولیه حزبی و عده یی از کارگران اشتراک ورزیده بودند.

در آغاز سرود ملی جمهوری دموکراتیک افغانستان پخش گردید. بعداً معاون منشی کمیته ولایتی باایراد بیانیه یی در باره ارزشهای حیاتی و سازنده دومین پلینوم کمیته مرکزی حزب دموکراتیک خلق افغانستان توضیحات داده سهمگیری قاطمانه کارگران رزمنده را در تحقق آن متوجه ساخت.

بعدا منشی کمیته ولایتی ارزگان با ارتباط موضوع سخنرانی نموده به نمایندگی از شرکت کنندگان جلسه کارو پیکار انقلابی خودرا در زمینه ابراز داشت.

جلسه با صدور قطعنامه یی مبنی بر تایید، پشتیبانی و تحقق مصوبات دومین پلینوم کمیته مرکزی حزب دموکراتیک خلق افغانستان پایان یافت. (ب)

دهندهدموکراتیک قوتونه او خلک دافغانستان دانقلاب ملاتړکوی

کابل - د هند دموکراتیک قوتونه دسیمی د مربوطو مسالو د دیرزر سیاسی حل اود افغانستان او پاکستان او افغانستان او ایران ناړیکو دعادی کیدو به باب دافغانستان د دموکراتیک جمهوری حکومت د ګټورو پیشنهادونو هرکلی کوی.

دپارتی لایف په تاسه هندی خبرونه لیکی دهند دموکراتیک قوتونه دپاکستیمی دملتونو دامنیت د ټینګښت او د هغو ترمنځ تفاهم اومتقابل باور د ژباوتوالی لپاره دافغانستان دموکراتیک جمهوری د حکومت دهلو ځلو ملاتړ کوی.

خبرونه زیاتوی دامریکی یکی امیریالیستی اود هغوی پاویاک بی غایه هڅی ځنډ کوی چی دافغانستان د دموکراتیک جمهوری حکومت دپیشنهادونو په لار کی خنډونی او له خبلو انقلابی مدعونوڅخه دافغانستان دخلکو داړولو لپاره له خپلو بوجو پلانونو څخه لاس نه اخلی.

دغه خبرونه څرګندوی بین المللی ارتجاع زیاتی فشارونه پاکستان د یوی وسیلی نه توګه استعمال کړی او هغه د افغانستان دانقلاب ضد تیری کوونکو لپاره یو بل کړی، همه دوښی له نظره پیاوړی کوی او دافغانستان د دتر قی ضد عناصرو ته چی پاکستان ته تښتیدلی مانی او یوڅی مرستی ورکوی.

پارتی لایف دامریکا متحده ایالات اوخپلی لویه ډیموادونه چی دثور انقلاب پر ضد او به افغانستان کی د شوروی اتحاد دمعدودو یوڅیز قطعو د شته والی پر ضد بی ځایه اوخپل سری هلی ځلی کوی په کلکه غندلی دی.

خبرونه تائیدوی چی دهند خلک د کرنی او پهرزنی د ارتجاع د پلانونو پر ضد د افغانستان دخلکو له مبارزو سره یوه یوزستون اعلام کړی او به افغانستان کی دولتیزو اقتصادی پتمهیزو اصلاحاتو حی دافغانستان د زیاراپستو نکو په ګډه دی کلک ملاتړ کوی. (ب)

(بقیه صفحه اول)

جلسه...

دموکراتیک افغانستان پخش گردیده و بعداً وزیر عدلیه ببرا مون از رژیمهای آن مصوبات در حیات مردم سیستمکشیده یا رو شنیی انداخته اشتراک کننده گان جلسه را بیش ازپیش بوظایف عظیم و مسوولیت های تاریخی شان در امر تطبیق آن مصوبات متوجه ساخت.

بعدا منشی کمیته ولایتی ارزگان با ارتباط موضوع سخنرانی نموده به نمایندگی از شرکت کنندگان جلسه کارو پیکار انقلابی خودرا در زمینه ابراز داشت.

جلسه با صدور قطعنامه یی مبنی بر تایید، پشتیبانی و تحقق مصوبات دومین پلینوم کمیته مرکزی حزب دموکراتیک خلق افغانستان پایان یافت. (ب)

(بقیه ص اول)

تکرار حادثهٔ دلخراش...

تداوی مسموم شدگان میدادند.

برداخته تخت ادویه برای طبق اظهار مسوولین تقویت قلب بعداً اکسیجن و شفاخانه های مربوط باکون در صورت لزوم سیروم کدام خطری ازین ناحیه متوجه مسموم شدگان نبوده و اکثریت آنها پس از تداوی وعدا لجه مرخص گردیدند. (ب)

یک تعداد از دختران مسمومیت شده در شفاخانه جمهوریت

دختران مسموم شده لیسه جمهوریت

شوروی عملا دوست راستین متمدیدگان جهان است

مبصر آژانس باختر در روشنی روابط و همسایگی نیک عنعنوی افغانستان و اتحاد شوروی در باره کمک های اتحاد شوروی به مردم افغانستان و خلق های سراسر جهان تبصره نموده می نویسد:

کشور بزرگ اتحادجماهیر شوروی سوسیالیستی از آغاز انقلاب کبیر اکتوبر که خود فصل نو یتی در تاریخ بشریت گشود تاکنون نه تنها در لفظ بلکه در عمل دوست راستین ملل ستمدیده جهان و پیش آهنگ مبتکر صلح و دوستی میان ملل جهان بوده عملادرین راه گام های استوار و نیرو مندی بر داشته است.

مشعل فروزان صلح و دوستی میان مردمان جهان برای اولین بار بنابر خصلت انسانی وانقلابی اولین دولت کارگری جهان در کشور عظیم وبزرگ اتحاد شوروی روشن گردید که در پرتو آن تا الحال تناسب قوای جهانی به نفع صلح و ترقی تغییر ماهوی خورده این مسیرو رو نده انقلابی باآهنگ شتابنده به پیش میتازد.

اتحاد جماهیر شوروی از طلیعه انقلاب کارگری اکتوبر باسر افراشته و ایمان خلل ناپذیر به جهانیان اعلام داشت که دولت کارگری روسیه که امروز بنام کشور شوراها پیشاپیش نیروهای انقلابی جهان از اعتبار یک نظری بر خوردار است از خلق های مبارز و تحت استعمار وستم امپریالیزم دفاع نموده اینرا وظیفه انتر ناسیو نالستی خویش میداند.

دولت کارگری اتحاد شوروی با چنین رو حیه یی با جهان استعماری و امپریالیستی علنا اعلان نبرد دادودر مقابل دست دوستی و یاوری رابه مردم ستمدیده آسیا، افریقا، امریکای لاتین و طبقه کارگر تحت اسارت تمام کشور های سرمایه داری دراز نمود که ازجمله بسویه جهانی از آزادی واستقلال مردم افغانستان که با قیام دلاورا نه و تاریخی دست اشغالگران چپاولگر انگلیس را از کشور عقابان بلند پرواز قطع نمود، مجدانه دفاع نمود واز آن روز تا تاکنون بنابر ماهیت دولت کارگری شوروی این دوستی و برادری در ساحات مختلف زندگی درسکتورهای گوناگون شاهد زنده این مدعا ست جنانچه اکتوبر بروژه های عام المنفعه در افغانستان بنا همکاری نزدیک اتحاد جماهیر شوروی اعمارگردیده احصائیه ها و آمار های دقیق میرساند که اتحاد شوروی به همه خلق های کشور های آسیایی، افریقایی و امریکای لاتین چنین یاری را نموده و مینماید.

مردم صلح دوست و آزادی خواه افغانستان و حا فظه فنا ناپذیر زمان هرگز از یاد نمیبرد که دو ستی اتحاد شوروی در تاریخ بیش از نیم قرن ویک دهه با خلق افغانستان از آزمون زمان پیروز مندانه بدر شده درین اوضاع و احوال مشخص اجتماعی در لحظاتیکه افغانستان انقلابی در پرتو انقلاب شکوهمند ثور وبخصوص بعد از قیام تاریخی شش جدی و سرنگونی باند فاشیستی امین را عش را بسوی فردا های تابناک انتخاب نموده و مورد کین و غضب ارتجاع سیاه امپریالیستی در راس همه امپریالیزم امریکا قرار گرفته باز هم این دوستی و تساند بدون درنگ ادامه یافته و در ساحات مختلف بیش از پیش وسعت میبابد.

با امید فراوان به آینده تابناک افغانستان آزاد وانقلابی امروز خلق سراسر اتحاد شوروی بادرك نیاز مندی های مبرم مردم افغانستان و بسه ارتباط کمك های بی شائبه دولت اتحاد شوروی درساحات مختلف زندگی اجتماعی فرهنگی و تخنیکی و اقتصادی که در طول تاریخ با مردم افغانستان نموده است، با فرستادن انواع موادستهاکه با احساسات انسان دو ستی درین مسیر باز هم کمك هایی رامبذول داشته اند که سلسله توزیع آن هنوزهم ادامه دارد.

نکته یی که نا گفته نباید گذاشت اینست که کمك های مردم حزب و دو لت اتحاد شوروی هر گز اموال اضافی و سر مایه غیر قابل استفاده نبوده و طوری نیست که پارچه یی از اشیای غیر ضروری خود را از خود دور کنند، بلکه مردم آن کشوردر تحت رهبری حزب و دو لت خویش با احساس عمیق انسان دوستی تیمه آنچه را دارند برای کمك به مردمان نیازمند تقسیم میکنند ودرطول تاریخ به تمام کشور های نیاز مند جهان بخصوص کشور های آسیا، افریقا و امریکا ی لاتین چنین یاری و همبستگی را نموده است.

جنانچه برای مردم افغانستان نیز به همین سلسله کمك مینمایند واین کمك هاداوطلبانه وصمیمانه است.

تاریخ بر از فراز و نشیب و افتخار آمیز دولت کارگری ومردم اتحاد شوروی به اثبات میرساندکه این کشور طبق وصایای بنیانگذارآن درروشنی آزمایشهای انقلاب اکتوبر در راهی که انقلاب اکتو برتعیین نموده بدون تزلزل و بدون انحراف به پیش میرود و از همین روست که اعتبار بین المللی اتحاد شوروی روز تا روز در عقول و قلوب مردمان جهان آشیانه نموده راهش را باز مینماید. (ب)

توزیع گندم وکود به دهقانان بامیان

بامیان - بمقصد تطبیق برو گرام کشت بهاری امسال به ارزش بیش از یك میلیون وسه صدو چهل و شش هزار افغانی کود کیمیاوی و گندم بذری برای اعضای کوپراتیف های زراعتی ولایت با میان در ماه حمل بصورت قرض ونقد توزیع شده است.

یك رایور مدیر پتانکشاف کو پراتیف های زراعتی آن ولایت میر ساند که ازطریق این کو پراتیف ها اعضای آن یکصدو هفتادو سه تن کود بوریا ودای امونیم فاسفیت بیش از چهل ویك تن گندم بذری بهاری از اول حمل امسال الی پنج نور تو زیع گردیده است.

رایور حا کیست که ازجمله کود کیمیاوی توزیع شده هشت تن و شش کیلو گرام آن دریدل پول نقد عرضه شده ودوصدو پنج تن کودو گندم بذری آن بصورت قرضه بدسترس دهقانان قرار داده شده است. (ب)

ورود به کابل

غاریوف سجا نقل غاریوویچ وزیر صحت عامه جمهوری سوسیالستی از بکستان اتحادشوروی در رأس یك هیات بدعوت وزارت صحت عامه برای اشتراك درانحستین کنگره کار مندان طبی جمهوری دموکراتیک افغانستان عصر دیروز وارد کابل شد.

پوهاند عظیم وزیر صحت عامه، معینان و بعضی از اراکین آن وزارت و عده یی از اعضای سفارت کبرای اتحاد شوروی مقیم کابل هیأت استقبال کردند.

قرار است او لین کنگره کار مندان طبی جمهوری دموکراتیک افغانستان بتاریخ ۲۶ جوزا در کابل دایر شود. (ب)

ضروری معلومات ، معلومات ضروری

تلویزیون

۱۷-۰۰ دتلویزیون آدم اودخپرونی

معرفی

۱۷-۲ موسیقی

۱۷-۷ د نویو خوانانو خپرونه •

۱۸-۳۰ ورزش

۱۸-۴۵ موسیقی

۱۹-۰۰ دری خپرونه او لیصره •

۱۹-۱۵ رنګارنګ موسیقی •

۲۰-۰۰ پښتو خپرونه •

۲۰-۱۵ موسیقی

۲۰-۳۰ عنری فلم

ملی سرود او ختم

دواخانه ونوکربول

شعبه نمبر اول دابن سینا درملتون ۴۱۲۵۲ کارته ٤

شعبه نمبر دوم ۲۴۵۲٤ متصل کلینیك دنغمان •

مه نمبر سوم ۲۲۸۶۰ سنایاسر•

شعبه نمبر چار ۲۲۸۷۱ وزیر اکبرخان

شعبه نمبر پنجم ۲۲۰۰۷ متصل موسسه نوبر کلوز

شعبه نمبر ششم۳۱۲۱۶ علاقی زیرتون

شعبه نمبر هفتم ۰۰۰ خپرخانه میته

شعبه نمبرهشتم۴۱۱۴۸ پوهنتون کابل

شعبه نمبر نهم ۰۰۰ سید نور محمد شاه میته

ستیاژ

کابل تفاوتی : سلمما وبهرام وقت نما پنج بنج عصر •

کلاسر خپل وتوپیك خپری وقت نمایش ۳ ـعصر •

سینما

هیرویس : انتر نیشنل کروك ۱۲ ـ۳ـ ۵

هیواد : دیوی شیی تاوی

زینب : انگلیسی دومین جاتس ۱ـ۳ ۷

آریانا : هندی امیر غریب

ده و نیم یك و نیم ،جاز ونیم ۷و

آریوب : هندی امتحان ۱ـ۴ ۷

شعبه نمبر دهم ۰۰۰ سالنگ وانچ •

شعبه نمبر یازدهم ۰۰۰ کارته پروان

در ملتونهای شخصی

افضلی ۲۲۵۱۸ میوند وانچ

پسرلی ۲۲۹٤۱ پیشتونستان وانچ

معروف ۲۵٤۰۸ چار راهی طرهباز

حسینی ۲۲۹۹٤ چار راهی سپید

روغنیا - قلعه زمانخان

قاسم - خیر خانه میته •

فاضل نصری۲۲۷۷ دمیروویس میدان

تیلفونهای ضروری

جمهوریت روغتون ۲۵۸۸۱

دوزیر اکبرخان روغتون ۲۶۷۰۱

بعلی آباد روغتون ۴۰۲٤٤

دمالوم تورغنیا موسسه ۲۳۸۲٤

دبنکو سناوردیو ٤۲۷٤۱

لوګرپول بانك خون ۲۵۲۸۵

دمیر محو روغتون ۲۰۲۵۸ـ۲۰۲٤۲

ملالی زیرتون لوګرپول ۲۰۲۵۸

قوماندانی امنیه ولایت کابل ۲۰۱۰۰ـ۲۰۳۰۰

امریت حقایی ولایت کابل ۲۲۶۰۰

• لوګرپول، قوماندانی غازندوی ولایت ۲۰۷

• ولایت دوبیه کابل ۲۰۱۲۱

• لوګرپول اطفائیه (۱۲)ـ ۲۰۱۲۳

شکایت وزارت مخابرات ۲۹ـ ۲۱۱۱۱ ـ ۲۲۲۲۲

تیلفون مخابره ولایتی سفر (۰)

ریاست باشهر آژانس ۲۰٤۱۱

سوجیورد رادیو تلو یزیون ۲۵۲٤۱ـ۰

بریکوتو : هندی رلوجکر ۱۰ـ۱ـ۱ـ۷

بامیر : ایتالوی آبشار نیاگارا ۱ـ۲ـ٤ـ۷

بهزاد :هندی دلدار . ده ونیم ۱ـ۳ـ ٤ـ۷

پارك : هندی سنیاسی دمو نیم ۳ـ۳ـ ٤ و ۷

صدیق رهپو مدیر مسوول بسلیم سلامت معاون، عزیز یوسفی سکرتر مسوول • هیأت تحریر: ضیاءالدین ضیا، عبدالرازق فائق، آصف نکهت • تیلفونها: مدیر مسوول ۲۶۴۵۸ • خبرنگاران ۲۶۹۴۱ • توزیع: ۲۶۸۵۹ • تیلفون کشاورزی افغانستان

http://www.kabulmag.com

حقیقت انقلاب ثور

ارگان نشراتی حزب جمهوری دموکراتیک افغانستان

شنبه ۲۴جوزا ـ ۱۳۵۹هـ ش دورهٔ دوم شماره «۱۳۸»

باید د افغانستان خلك ټول دافغان او مسلمان په توګه یو موټی شی او د خپل د ولت په مرسته له خپلی خاوری څخه ظلم ورك کړی

(ببرک کارمل)

کابل ـ دافغانستان دخلك ددموکراتیک گوند دمرکزی کمیټی عمومی منشی، دافغانستان دموکراتیک جمهوریت دانقلابی شورا رئیس او صدراعظم ببرك کارمل دخپلو ورځنیو کارونو له غرمی وروسته دجوزجان، فاریاب، بلخ، سمنگان، لوبغلان بروان او پاکتیا دولایتونو دعالمانو، روحانیونو، سپین ږیرو او استازو سره دخبرو اترو لپاره دمرکز پرمختګ ته ورغی او دمرکزی دولت او رسنیو مسئولو اود افغانستان دخلکو دمرکزی دولت او رسنیو له باب یی ورسره خبری وکړی.

ښاغلی ببرك کارمل دخپلو دامتازو او مشرانو غوښتنی ته اوریدل شو ټول ورځپاڼل او پهرته یښی چکچکو یی ده هرکلی وکړ.

ببرك کارمل د حاضرینو داوږد دوجك چکو په منځ کی

(۷مخ)

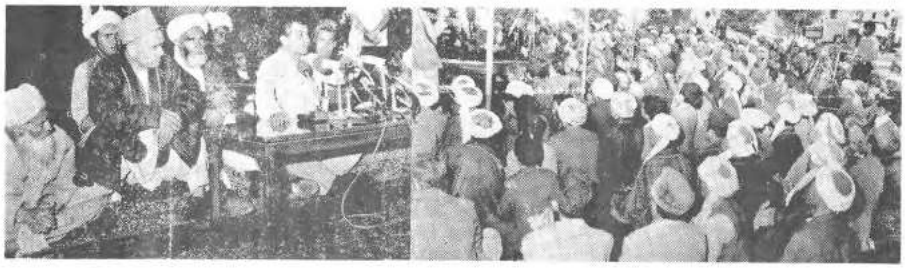

دافغانستان د خلك دموکراتیك گوند دمرکزی کمیټی عمومی منشی، دانقلابی شورا رئیس اوصدراعظم ببرك کارمل دسمنګانو، بغلان، بروان، بلخ جوزجان، فاریاب او دپاکتیا دولایتونو دعالمانو، روحانیونو، سپین ږیرو او استازو سره دخبرو په وخت کی.

(دباختر عکاسی)

د ننګرهار دعالمانو د اتحادیی د تنظیم او تشکل په باب غونډه

جلال آباد ـ د ننګرهار دعالمانو د اتحادیی د تنظیم او تشکل په باب غونډه شوی وه او په هغی کی دننګرهار او لایت دپلاویانو سربیره دا ګرانو د ننګرهار دجمعیت العلما رئیس مولانا گل اکبر هم گډون کړی ؤ.

خاطر دچهار شنبی په ورځ دهغه ولایت په سالون کی سترګه غونډه شوی وه او په هغی کی دننګرهار او لایت دپلاویانو سربیره دا ګرانو د ننګرهار دجمعیت العلما رئیس مولانا گل اکبر هم گډون کړی ؤ.

غونډه دکلام الله مجیدد څو آیتو تو په لو ستلو سره براتیستل شوه ورسته دننګرهار والی دنورالدین انقلاب دپشپر ټیا د توری پړاو په مترقی هد فو او با ندی رڼا واچوله او خلکو ته داسلام

(۷ مخ)

ببرک کارمل : کارګری اتحادیی دی چپی دکارګری طبقی دپرنښه او دپرپوه بچیان روزی

د افغانستان دخلك دد موکراتیك گوند دمرکزی کمیټی دعمومی منشی دافغانستان د دموکراتیك جمهوریت دانقلابی شورا دریئس او صدراعظم ببرك کارمل هغه شفاهی ویناچی دارګ په سلام خانه کی دکابل دښاروالی ولایت دفعالینو دانجادیو په غونډه کی وکړه.

داوی خدای په نامه لومړی اجازه را کړی د ګوډ او دو لست احترام او عظیم الشانه تعظیم دټری هغو په سلګونو ملیونو کارګرانو ته چی د بشریت د ژغورنی په لار کی او د افغانستان دهغو قهرمانو کارګرانو په یاد چی د ثور انقلاب دارزښتونو په دفاع کی یی دچګړی په لومړی کرښه کی شهیدان شوی په کمیټی سره وپاندی کړم.

کارګره طبقه چی د هغی مشوره بین المللی کلمه دپرولتاریا په نامه یاد پړی د تاریخ دوران جوړوونکی رول لرمره کړی او ترسره کوی یی، دبشریت اودنړی دملتونو په زړه تاریخ کی دخلکو

(۶مخ)

نزد یکی باپیکنګ بر مبنای ضد افغانی وضد شوروی

کابل ـ طبق رابورهای واصله از منابع موثق ایالات متحده امریکا تهیه مهمات نظامی به شمول تانك، سیستمهای توپچی وسامان فالتوی مهمات نظامی را به پاکستان مجددا آغاز کرده است.

حکومت امریکا این تصمیم را در نرصتی اتخاذ کرده که فعالیتهای نیروهای ضدانقلابی علیه جمهوری دموکراتیك افغانستان ازقلمرو پاکستان صورت میگیرد.

طبق رابورتاژ منابع پاکستان نیمه میلیون دالر برای خریداری

ص ۸.

دهیواد په بیلا بیلو سیمو کی شریف وطنوال دخپل انقلابی دولت څخه ملاتړ کوی

ترینکوټ ـ دارزګان ولایت دوداجانو تو او بز ګرانو دهغه دسیدال خان به لیسه کی دیوی غونډی په ترڅ کی دثور انقلاب دپشپر ټیایی نیو ی پړاو د ملاتړ په ترڅ کی دافغانستان دخلك د دموکراتیك ګوند دمرکزی کمیټی غړی دانقلابی شورا غړی عبدالرشید آرین دافغانستان دخلك د دموکراتیك جمهوریت دانقلابی شورا رئیس او صدراعظم ببرك کارمل دسمنګانو، بغلان، بروان، بلخ جوزجان، فاریاب او دپاکتیا دولایتونو دعالمانو، روحانیونو، سپین ږیرو او استازو سره دخبرو په وخت کی.

(دباختر عکاسی)

دمحمود یت حقوق ابتدایی انسان درامریکا

کابل ـ مقامات رسمی ولسی شګلتن زمانی در باره «دفاع حقوق بشر بطول و تفصیل بحث میکنند وسایر کشورها را به عدم رعایت آن متهم میسازند در حالیکه خود در امریکا آزادی زحمتکشان و حقوق ابتدایی انسانی را بطور کامل مصئونیت محفوظ نموده اند.

تاسیس گزارش میدهد که رهبران کمیته روابط خارجی مجلس سنا ی امریکا تلاش ورزیدند تا نمایندگان جنبش ملی زنان را آرام سازند، آنها تصمیم داشتند تاثبات خویشرا به هیات زنان ایالات متحده که در کنفرانس آینده بین المللی زنان که در مکسیکو در ماه سر طان دایر شود تحمیل نمایند.

سناتوران امریکایی فرانك چرچ وجاکوب جاوتزایراز کردند که نباید اجازه داده شود که کنفرانس بین المللی زنان بیک اجتماع ضد اسرائیلی تبدیل شود.

بنابراین از نقطه نظر واشنګتن آزادی بیک امریکایی عبارت از آنست که آنچه آنها میخواهند مردم اجازه حق بیان آنرا دارند وآنچه رانخواهند

(۴ مخ)

داروانباد استاد محمد عمر جنازه په درنښت سره خاورو ته وسپارل شوه

کابل ـ دهیواد نامتو رباب غږوونکی اروا ښاد استاد محمدعمر جنازه دپنجشنبی په ورځ دهغه له کور څخه واخیستله شوه اود ښاغلی خشتی په جامع جومات کی دجنازی دلمانځه له اداکولو وروسته په شهدای صالحین کی دهغه په یارنی هدیره کی په درناوی سره خاورو ته وسپارله شوه.

داروا ښاد استاد محمدعمر

(٤ مخ)

داستاد محمد عمر د جنازی دخښولو د درندو مراسمو یوه څنډه .

(دباختر عکاسی)

منافع حیاتی مردم ودولت انقلابی شان گره محکم خورده است

پروسه تکامل تاریخ جوامع بشری روندی است پایستانا پذیر وبرو ن از اراده افراد ، اشخاص وگروه ها . در این روند نقش سازنده توده ها بطور بر جسته بی ندا یا ن وانکار نا پذیر است. امااین جریان نه بدون قانون مندی سیر نمیکند بلکه درهرمرحله، در هرگام قوانین ومشخصات مختص بخود داردکه هیچ نیرو یی را گریز از آن نیست و نمیتواند خلا ف قانونمندی تاریخ در جا معه بشری حرکت و زند گـــی نماید.

آنانیکه بخواهند به میل فردی یا گروهی خویش این قانونمندی و حر کـــت رانادیده انگارند و خلاف آ ن بایستند و گله بر سنـــگ تاریخ بکوبند فقط سر خودرا خواهند شکست و هیچ کا ردیگری از پیش نخوا هنـــد برد.

در سیر قانونمند تکا مل جامعه ما انقلاب شکو همند ثور نقطه عطفی است که ا زپشت تضاد ها و تقا بلـــهای عمیقاً اقتصادی و اجتـــما عی جامعه ما برون آمد و یگا نه راه حل این تقابل ها را برای مردم ر نجدیده این کشو ر گشود.

حل همه این تقابل وتضادهای اقتصادی، اجتما عـــی از یکطرف به طور آنی میسر بوده نمیتوا نست واز جانب دیگر این راه حل نظر بـــه خصو صیات ذاتی و طبیعـــی خویش دشواریها وگز و پیچ های زیادی را همراه با خود داشت، چه دشمن از قد ر تفرود آورده شده هنوز کا ملا نابود نگشته بود و تلا شهای مذبوحانه زیادی بخرج میداد تامگر قدرت از دست و فتهرابازیابد. در سلسله ا یـــن تلاشهای مذبو حانه یکی هم نفوذ دشمن در درون جنبش وحزب انقلابی بود تا چنا نزیرکانه آنرا از درون منفجر وخفه بسا زد که دیگر هرگزسر بلند نکند مجر ی ایـــن جریان امین وباند تبهکار ش بود.

اما تاریخ سرود مر گناهمیر یا لیزم و مر تجعین رادر کشورما بو جود آمدن حز ب دموکراتیك خلق افغا نستان و پیروزی انقلاب ملی و دموکراتیك ثور نوا خته بـود و نقش آگاهی انقلابی کسا نیرا که با گو شت و خـون و پوست خویش با انقلاب پیوندداشتند وازآن دفاع میتوندند عمده سا خت و طـو مـــا رافسون این مار ا ستین ر ا همراه با همد ستان دا خلی وخارجی اش فرو بیچیـــد و مجال زندگی و جنا یت بیشتر به آن نداد، تا انقلابی را کـه باخون واشك بد ست آمد ه بود چنین ساده و آسان برباد دهند.

قیام ششم جدی که آغازگراین فرو پیچی خیا نتـــها و انحرافات بود، ضربـه کاری برجان دشمن زخم خورده و تاریخ زده شد بد ین جهت تمام نیرو های ار تجاع داخلی وامپر یا لیسم بین المللـــی دیوانه وار خوا ستند علیه آن قرار گیرند و نگذا رند کـــه مردم از بند ر سته ایـــن سر زمین ز ندگی آرام و بـرسعادتی را که آغاز نموده اند دنبال نمایند. بدین جهت ا زدرودیوار بر وطـــن آز اد و سر بلندما و یختند و حمله بردند، انسان کشتندوویرانی کردند اما این حمـــله ها وجنگهای اعلام ناشده هم ا ثر قابل ملاحظه یی نمیتوا نـــدداشته باشد زیرا هر حمله و عملی که علیه مر دمـــان شرافتمند ما از جانب نوکران وزر خر یدان اجنبی صو رت میگیرد با مشت کو بنده خلق آزاده واد دوی شجاع ا فغـانستان پاسخ داده میشود و هربار بیشتر از پیش رسوایی دشمنان خاك مردم وانقـلا ب عیانتر میگردد.

اما این آخر کار نیســـت مبارزه برحق و عادلانه خلقها از یکطرف و جنگ رذ یلا نه ضدانسانی نیرو های ارتجاع داخلی، منطقه و بین المللی دروجود باند هـا ی تـرو ـ ریستی و جنا یتکار از جانب دیگر تا دیر زمانی ادامـــه خواهد یافت زیرا نو کر ان ارتجاع و امپر یالیزم از هر فرصتی که برای شان میسر گردد واز هر وسیله یی کـه بد ست آو رند علیه دو لت جمهوری دمو کرا تیـــك افغا نستان که مظهر ار اده ووحدت خلق نابذیر خاقهای برادر افغا نستان اســـت استفاده می برندومیخوا هند اوضاع را به نفع خود تغییردهند. چنانکه زهر پا شـــی مکتبها و مسموم نمـــو د ن کودکان، اطفال و متعلمان و

(ص ۷)

http://zahparchami.org

نگاهی به مسایل داخلی . . . کورنیو مسألوته یوه کتنه

پری

هیڅوک د افغانستان دخلکو له ارادی پر ته د هغوی په باب تصمیم نه شی نیولی

دجدی له شپږمی نیټی راپدې یعنوا چی د ثور انقلاب نوی تکاملی پړاو ، د افغانستان د حدث د دمو کرا تیک گو ند پەمشری د افغانستان دجدات بیوونځی د دوو پنځوه ـ وو پاڅو ن سره پیل شوی دی تو په پەپرېسا ټیستی دنیا او په وا س کی دامریکی په نړی خوروڼ ټکی امپر یا لیزم باندی اوریل شو ی او دافغا نستان که یو ګو نه ها خوا د سی هتیری واهتیری دی چی گواکی دافغانستان دخدو د ښمنان کټنی نیو لی وی .

همه څه چی د ثورانقلاب له پر یالیتو ب نه راپد یعنوا په هام ډول او د ثور انقلاب دتکاملی نو ی پړ او څخه راهیسی په خا ص دو لزموږ له پولو څخه ها خوا سر ته رسیږی ، هغه ذړی دسو له پالو نکی ،مترقی او وا قع بین قو تو نه د افغا نستان ددمو کراتیک جمهوریت یه کود نیو چارو کی له مدا خلی څخه پر ته بل څه نه کیږی او نه یی شی کیدلی .

د جدی له شپږمی نیټی څخه امپر یا لیسی دپیلـو ـ ماتا ن او دا ستخپا را تـی سرو یسو نو «شا میو نان» دسیاست دڼیا ختلی او وتلی ماهرا ن او د پننا کـو ن مشهور یوځی مانـور چیا ن او طرا ح ا ن ، له واشنګتن څخه بن نه . له بـن څخه لندن ته او له لندن څـخه پیکنګ ته خفلی را خفلی ،یو دبل په غوږو تو کی لـه اسرارو او راز و نو څخه ډکی خبر ی کو ی . خـو نتیجه یوه ده ، او هغه داچی زموږ له پو لو نه ها خوا دا ناری سوری ګډوی چـی پـه افغا نستان کی اسلام په خطر (!) کی دی .

دټر پوالو سره الیته چی دلاره داخلت شنه چـی په لومړی ځل چی پەافغا ـ نستان کی اسلام ته د خطر (!) دپوښیدو باره پور تـه شوه نو بیا وخته د امریکی‌د دفاع وزیر هرالـد برا ون پیکنګ ته ور سید چـی د اسلام په نسبت د غی له‌هور ته مهر با نی میر ی تـه‌دا خررور کړی او په کده سره ساندنی روا یی او خه چاره (!) یی و لیوی . پیاانکریزی وزیر خار جه کار پیکنو ن‌دی سیمی ته په سفر کو لو سره غوښتل چی دسیمی ارتجاعی ټولنی په ځی فا جعـی (!) خبر کړ ی . او لا دانګر یز ی استا زی د پیښو خو له نه‌وه وچه شوی چی دچین دپهر ـ نیو چارو وزیر خوا نکت خوا زموږ په پو لو کی له نیری ته دګ او پار و نکی لمسو ن پیل کړ ی د افغا نستا ن‌له ضد انقلا بی لو ټمار و سره یی د کتنی په وخت کـی عفو ی ته د لو یی‌غوښتونکو شوو نیستا نو د مـر سنو او همکار یو بیغا م و سپاره .

دامپر یا لیزم په فرما یش باند ی چی کومه چر ګه په اسلام آباد کی و شوه ،نو لدغی چر ګی نه هر څه پاتی وو : هم د بیت المقد ـ س مساله هیره وه او هـم فلسطین آوارګانود لالپاندیو خو نړی او ترنج داسنا ن،هم دکمپډیو ډیو تر خه او توره دراسه ترینه پاتی وه او هم د مصر په مرکز کی دصهیو ـ نیستی بیر غ دیوز ته کو لو مساله چی ټول فلسطین او ټول عر ب بی‌جپا ن یی‌وژړاوه، هم د لبنان په جنو ب کی‌د فلسطین د عر بو د کمیو نو دیکو لو او جنا یت بـارو تیریو تراژیدی نری هیره وه او هم دلبنا ن د خاور ی پر تما میت او ملی حا کمیـت باند ی د صهیو نیستا نو د پرله پسی تیر ی او تجـاوز مساله ...

هغو ی پوا ځی او پوا ځـی دا ناری سور ی نکـرا ر ی کړی چی وا شنګین پـسی فر ه ما یش ور کړی و ، چی ګی یه افغا نستان کی‌اسلام په خطر (!) کی دی .

وروسته بیا د امریکـی‌د جمهور رئیس په اصطلا ح امنیتی سلا کار بر ژ نسکی واد راورسید چی زموږ پو لوکی لمسو نی و کړی او «جهانی تو یک» مخ زموږ په هیواد وآز مو یی او د افغا ـ نستان ضد انقلا بی لوټمارواو اشرار دی ته و هڅـو ی چـی له تا سو سره‌دامر پالیستی لوټمار چـیا ن ضدمر دی ده. تاسو همد اسی په افغا نستان کی لاری شکو ی ، کورو ته او جو ما تو نه سو ز ی .

په بی ګناه خلکو ، ماشومانو پـحو ، سپین ږیرو او سپین سرو پاند ه ی کو لی اوروی.. خو کله بی چی و لید ل چی ټیک جمهور یت په عاد لا نه او سو له غو ښتو نکی دریخ کی خه امیزه نه شی کو لی، تو یی په نو ر تحر یکا تـــو لاس ور ی کړ او بدا سـی حال کی چی بیا هم اصلا می دنیا ته عما لمه پور تـسی کشا لی په مخکښی بر تـی وی او دی ، د اسلامی پوو ـ لسی جر ګی نه بی‌دامریا ـ لیستی انحصارا تو په کیه او په نړی کی دکړ کیـــدو زیاءیدو او سړی جګړ ی د هدفونو د برا خنیا په خاطر داسنادی په منظو ز هلـی خلی پیل کړی . بیا هـم داسلا می د نیا په مو جودو سنوترو ، دبیت المقد س او کمپ ډیو ډیو نه مسایلو باـ ندی دمنځ ګو نیو ل پیـل شو ل‌او دیو ی واهـی او خیالی مسالی عنوا ن کو لو دواقعی او عینی سنو نزو د لری کو لو په باب دخبـرو اترو او چاره جو یی خـای ولیو .

اصلی خباط بیا هم‌داسلا می چرګی په یوو لسمی غونډی کی هماغه په وینو لړ لـی امپریالیزم و چی هم یـی د ګز ګو لو ، هم‌یی دپری‌ګولو او هم یی د ګډیلو وظیفه په غاړه درلوده .

پولو نړیوالو و لیدل ،هغه څه چی پدغی اسلا می‌جر ګی کی وینیمل شو ل ، هغـه د افغانستان ددمو کرا تیـک جمهور یت په‌کور ابو معاملو کی له لاس وهلـو څخه پرته بل څه نه و و ، او هغـه پریکړی چی و شو ی ، هغو لاهم زموږ په انقلا بـی، مستقل او ویاړ لی و طـن کی د امپر یا لیزم تبغـو مداخلو ته زمینی پرابر ی کړی .

تو دد غو پولو تر خو حقایقو په کتنه کو م وخت چـی وروسته د ثور انقلا ب لـه دویم تکاملی پړاو نه‌دافغا ـ نستان دښمنو امپر یا لیستی او ارتجا عی هیوادو دکردار جاج اخلی په رو ښانه توګـه ویني چی دا ټول ملکو نه‌بدی ګی‌ندی چی د سیمی او نړی په سویه دی ګړ کیجو نه‌کم شی او د سپر ی جګـړی زما نی ته دی د پور ی وتلو د کوښښو نو مخه ونیو لهشی بلکی دا کـوښښو نـه پد ی نیت کیږی چی زموږ پر پـه سیمه او نړی کی دامپر یا ـ لیزم دناخت و ناز او منډ ورا منیو لیاره لاهـم لار اواره‌او باکه شی چی پد ی تو ګـه نړ ی خورو نکـی امپـریا ـ لیزم بدی بر یالی شی چـی خباثاو تجاعی نقشی زموږ پـه سیمه کی عملی کړی ، هغه ټولی علی ځای چی خـه‌ـ امپر یا لیسمی هیوادو پـه اصطلاح دباو ما تا نو د منډ و را منډو او سفرو تو پـه اوږدو کی شو پدی او هغـه څه چی په یو او ږ خیـن ټول امپر یا لیزم دسیمی لـه «کین» او ښی ارتجا ع سره په تیا ښی کی دافغا نستان پر ضد پتیلی‌دی هغه چیړ ی هم زموږ خلک نه شی زغملی او دا ټو ل په خپلو کور نیو چارو کـی مداخلی کی .

هغه کړوی چی زموږ لـه پولو نه ها خوا ، داسلا می جر ګی د فیصلو او ... او.. په نامه پخیری ، هغه پـه پواخی او پواخـی دو مـر ه وګو ګی شی چی پـه خپلـه دامپر یا لیزم او دسیمـی دارتجا ع د خو لو خو ندور خرا ب کړی.

انقلابی افغانستا ن پـه هغی لار کی چی په مخکـی پی نیو لی ده مخ په وړاندی ځی او خو ځ یی له خپـل مستقل ، انقلابی او ناپیلی سیاست څخه نه شی را ـ ګر ځو لی .

پدی پر خه کی د پیرکارمل دغه آواز چی ویلی یی دی: « یو ځل بیا دافغا نستان له دغه کاو ګر ی یا عظمته تریپیون څخه اعلا ـ مووچی د افغا نستان د خلکو له ارادی پر نه د افغانستان ددمو کراتیک جمهور یدولت له تصمیم او پریکړی پر نه په نړی کی هیڅ قدر ت نه شی کو لی چی د قهر ما ن‌او انقلابی افغا نستان په غیاب کی دافغا نستا ن دسر نو ـ شت په باب په خا ئنا نه‌ټول تصمیم و نیسی.... » دافغا ـ نستان د ټو لو پنځمو او زړه وروڼو خلکو آواز دی او د غه آواز په ډیر صدا قـت او رپښتینولی سره هم په سیمه او هم نړی کی طنین اچوی.

نو شته : غفار (عریف)

تلاش های مذبوحانه ارتجاع و امپریالیسم

« قسمت دوم»

با پیرو ز ی قیا م ظفرمند ثـش جدی ، مطبو عا ت پور ـ ژواز ئی ، نشرا ت امپریا ـ لیستی ، قصر سفید امریکاو تمام بلند گو یا ن ارتجا ع بین المللی در تپا نی باشعله افروز ا ن و جنگ طلبـا ن چینی ، با هر آنچه ازوسایل ارتباط جمعی که در دسـت دارند ، علیه خلق قهر ما ن و جمهور ی دمو کرا تیـک ما درو غ پر ا گنی ها ، یاوه سرایی ها و تخر یبا ت‌بیشر مانه یی را آغا ز کرده اند . وبه شیوهٔ نا مقد س بـه اصطلاح (برایلم های بین ـ المللی !!) در ارتباط به‌قضیه افغا نستان انقلابی ، دسـت مداخلات وتحریکا ت عوا مـ فریبانه را در امور داخلـی کشور آزاد ومستقـل ، صلحجو و غیر متعهد ما بـی توسط باند های تروز یستی انتقام شکستش ر ا از خاق آزاده ها بگیرد .

اما مردم وارردو ی رهایی بخش کشورپه انکاء نیرو مند و حا نیازا ته خلق های بهم فشرده و همیشـه ل طن مادر راه حفظ استـقلا ل ملی ، تما میت ار ضی و حا کمیت ملی میهن عزیز به مداخلا ت امپر یا لیستی و تو سعـه طلبا ن چینی درس عبر ت میدهند .

کمیته مر کزی حز ب دمو ـ کراتیک خلق افغا نستا ن، شورا ی انقلا بی و مقا مات مسؤو ل دو لتی جمهـوری دمو کرا تیک افغا نستا ن، بشیانیانی تیرو ها ی واقعـا انقلابی جها ن از افغا نستان قهرمان وانقـلا بی و خلـق ها ی زحمتکش‌و آزادهٔ آ ن یکبار دیگر غلبهٔ حقا نیت را بر با طل ثابت ساخت .

پر واضح است که تمـام امکانات سود مند وانقلا بـی در دفا ع از آزادی ،استقلال سیاسی ، تر قی اجتما عـی، دمو کرا سی ورفاه عمو مـی در جها ن از جا نب کشـور های صلحدو ست و محا فل مترقی بعمل میآید .

امپر یا لیسم‌امریکا بشیوهٔ انتقام جو یانه میخوا هد با مداخلات خو یش در کشورها با حسن نیت تمام ویادر نظر داشت حفظ روابط سنتد یدهٔ تاریخی میا ن حقها ی برادر منطقه ، با بخش اعلا میـه ها و نشریا ت بار هـا از کشور های همجوار مطا لبه بعمل آورده تا دریك سنگر فشرده ـ واحد و یك پارچه بسود اکثریت خلق‌ها ،علیه کلیه انحرا فات ناشـی از سیاست فتنه گرانهٔ امپر یا ـ لیسم بیکار بر حق و قهرمانـ تانهٔ را ، جو ن کوه پایه دارو بسان صخر ه ها استـوا ر وسمت دهیم .

خلق های برادر منطقه‌باید بدا نند که : در شرا یـط کنو نی هر نوع‌عملیکه اتحاد بین خلق های برادر این گوشه جها ن را حفظه دار سازد ،بسود همیچ کس جـز امپریا لیسم و نیرو هـا ی ارتجاع بین المللی نخوا هد بود .

بهر حال مبارز ه علیـه امپریا لیسم یك نبرد طولانی، گسترده ویپگیر میبا شد که باید بخاطر رسید ن به ایـن هدف مقدس خم و پیـچ، دشوار پیاوراه های صعب ـ العبور را در نظر گر فت .

نیرو های انقلا بی ومترقی با پشتیبا نی بید ریغ قدرت های صلح دوست جهانی‌درین نبرد سخت به یقین پیرو ز میشو ند ؟

(پایان)

سرور مامو ند

دثور انقلاب له ارزښتونو څخه دفاع دخاوری دتمامیت له حق اوملی استقلال څخه دفاع ده

هر نو لنیز انقـلاب ، اود براخو پر ګنو په ګټه د زورو راډیکالو بدلو نونو پرو سه‌د ارتجا عی خوا کو نـسو او استثمار ګرو ګر یو دمقاومت سره په حتمی توګه مخا مخ کیږی . څکه په‌ټولنیز انقلاب کی کوچنی لو ړو نکی قدرت ـ زیر ګنو په قو ت باند ی‌د مرګ او زوال کند ی تـه سوق کیږی . خپلی ستر ی ګنی د ظا لمو او مفت خورو ه بنچو څخه د خلکو اکثریت په خپل زور سره اخلی او په همدی لار ګی دغه اکثر یت باید د خپل مخکښی ـ خواد بیارزی دیر یالی انجام لپاره منظم یو مو تی شی .

مستبدا ن ، ظالمان،تیوړالان او پور ژ واز ی په آسما نی او خپله خو ښه پاندی تسلط و قدرت له لاسه ښه‌ورکوی، همدا ده چی دهر ی وسیلی څخه کار اخلی او مقا ومت شرمانه په کار انداخته اند. کنفرانس های ناټم نهاد دایر کردند و در خانهٔ ملـل ، شورا ی امنیت جلسه برا ه انداختند ، بر ژ ینسکـی آمد و نا امیدانه و بی نتیجه راه شورو ه زار و پر خطر را در پیش گر فته د شمنا ن سو ګند خوردهٔ زحمتکشا ن جهان بر مر ګ طا غـو ت اشك‌تمسا ح ځیر یز ند .

از فراز قصر سفید که در آن گلیم ماتم مر ګ امپـــن وشکست یارانش همـــوار است ، کار تر نو حه سر ـ میدهد و در میا ن سیل‌اشك ماتم خویش علیه خلق های مسلما ن ، استهٔ لال ملی ، تمامیت ار ضی و حا کمیت ملی وطن محبو ب ما افغا ـ نستان و دوست صدیـق زحمت کشا ن جها ن ، پیام اخطار به صادر میکند و کار های زیادی از این قبیل .ولی ایجا دو ی ، دغه تورخواکونه د انقلاب دپدنامولو او تسا ـ کاملولو ناوړه هلی خلی تـر هغه وخته پورې ی کو ی چی هغو آخر نی مقاو مت‌انقلابی خوا کو نو له خوا دهغـه دمخکښی په رهبر ی ما ت او له منځه ولاړ شی،متمکران، استثمار ګر او ګی اود هو جامیان دداړه ما راو د باا ـ ونو په جو ړ ولو سره دخاو دخدمتکارا نو د مبارز ی په لاره کی دمقاومت دیو ا لو له راپور ته کو ی ، د مال په ډول که دنړی دانقلا بـی نهضت تاریخ له نظر وا چـرو نو ډیر هغه فاکټو نه اوخلـ یی په خانته جو ت کړی‌دنو دکو هو دغه چی به هرمیراد کی دانقلا ب د ضد هو یت دتاریخ په پاکلی زمانی وا نن کی تر تحلیل او سپر تـی لاندی راغلی دی . د شوروی اتحاد قهرمانـ تو حلکـو د استمار ګرو د قو ت دمیلو لپاره په وسله واله مبارز ه سره وګړای شو دا کتو برد انقلاب د ارزښتو نو خخـه دمخکښی تر رهبر ی لا ند ی بر یالی شو په سیمه لا نړی کی یی ارتجاعی خوا کو نه وار خطا کړل او د قیو دالی تسلط دیقا یاوو دله منځـه وړلو دپاره عینی امکا نا ت برابر شو ل ، دامریکا دنړی خوروڼکی امپریا لیزم اودچین دهڅ مو نیستا نو له خوا د لور دملی او دمو کرا تیـك انقلاب دنا کا مو لو په غرض دکوزنی ارتجا ع استا ز ی وینا دبام ډیره‌وړده چی‌دایی: «هر انقلاب همه وخت‌ارزښت لری چی وګړای شی د خا ن خخه دفاع وکړی » .

د ور ستر انقلا ب چـــی دافغا نستان د خلکو ددمو ـ کراتیک‌کو نه دهیو اد د کار ګر ی طبقی او زیار ایستوکو دمخکښی تر رهبر ی لا ند ی بر یالی شو په سیمه لا نړی کی یی ارتجاعی خوا کو نه وار خطا کړل او د قیو دالی تسلط دیقا یاوو دله منځـه وړلو دپاره عینی امکا نا ت برابر شو ل ، دامریکا دنړی خوروڼکی امپریا لیزم اودچین دهڅ مو نیستا نو له خوا د لور دملی او دمو کرا تیـك انقلاب دنا کا مو لو په غرض دکوزنی ارتجا ع استا ز ی دکړ کیدو او دمو کرا تیـك جمهور یت په عاد لا نه او سو له غو ښتو نکی دریخ کی خه امیزه نه شی کو لی، تو یی په نو ر تحر یکا تـــو لاس ور ی کړ او بدا سـی حال کی چی بیا هم اصلا می دنیا ته عما لمه پور تـسی کشا لی په مخکښی بر تـی وی او دی ، د اسلامی پوو ـ لسی جر ګی نه بی‌دامریا ـ لیستی انحصارا تو په کیه او په نړی کی دکړ کیـــدو زیاءیدو او سړی جګړ ی د هدفونو د برا خنیا په خاطر داسنادی په منظو ز هلـی خلی پیل کړی . بیا هـم داسلا می د نیا په مو جودو سنوترو ، دبیت المقد س او کمپ ډیو ډیو نه مسایلو باـ ندی دمنځ ګو نیو ل پیـل شو ل‌او دیو ی واهـی او خیالی مسالی عنوا ن کو لو دواقعی او عینی سنو نزو د لری کو لو په باب دخبـرو اترو او چاره جو یی خـای ولیو .

اصلی خباط بیا هم‌داسلا می چرګی په یوو لسمی غونډی کی هماغه په وینو لړ لـی امپریالیزم و چی هم یـی د ګز ګو لو ، هم‌یی دپری‌ګولو او هم یی د ګډیلو وظیفه په غاړه درلوده .

پولو نړیوالو و لیدل ،هغه څه چی پدغی اسلا می‌جر ګی کی وینیمل شو ل ، هغـه د افغانستان ددمو کرا تیـك جمهور یت په‌کور ابو معاملو کی له لاس وهلـو څخه پرته بل څه نه و و ، او هغـه پریکړی چی و شو ی ، هغو لاهم زموږ په انقلا بـی، مستقل او ویاړ لی و طـن کی د امپر یا لیزم تبغـو مداخلو ته زمینی پرابر ی کړی .

تو دد غو پولو تر خو حقایقو په کتنه کو م وخت چـی وروسته د ثور انقلا ب لـه دویم تکاملی پړاو نه‌دافغا ـ نستان دښمنو امپر یا لیستی او ارتجا عی هیوادو دکردار جاج اخلی په رو ښانه توګـه ویني چی دا ټول ملکو نه‌بدی ګی‌ندی چی د سیمی او نړی په سویه دی ګړ کیجو نه‌کم شی او د سپر ی جګـړی زما نی ته دی د پور ی وتلو د کوښښو نو مخه ونیو لهشی بلکی دا کـوښښو نـه پد ی نیت کیږی چی زموږ پر پـه سیمه او نړی کی دامپر یا ـ لیزم دناخت و ناز او منډ ورا منیو لیاره لاهـم لار اواره‌او باکه شی چی پد ی تو ګـه نړ ی خورو نکـی امپـریا ـ لیزم بدی بر یالی شی چـی ایستیا ستخپا راتو که لـه پوی خوا لو ښتل مخه‌دخپل تر روزنی لاندی و ټیو ل امپر ی اسنازی ددسیسو پسو ـ ضول اودافغانستان ددمـو ـ کراتیک جمهوریت په کور نیو چارو کی‌د لاس وهنی پـه ګړی نو له بلی خوا د نړی غرض د همد غو امپر یـا ـ وال امپر یا لیزم او جینـسی ایستانو لهجوا دنجر یبا تـسو او رټیا او ښتو نکو په خپلی لړکه جاری ساتی .

ولی ټکه چی پور تـسی دخلکو د آرا م اوسو ګالـه تحلیل کی دی نه هم کو ته زوند و نا آرا مو لو پەغرض وتیو ل شوه چی په او لنـه په سیمه کی مجبور کړل ،خو کی دانقلا ب په را تکـــه دافغا نستان د خلك ددمو ـ سره دانقلا ب ضد هم ښه کراتیك کو نه د ګز مـــو اول کی مقاو مت کو ی او تر مبا رزو په نتیجه کی هـره هغه چی انقلا بی قو تو نیی ګړی دارتجا ع مسکرو نـه آخر نی ورزښی له او لښخه ماته شو یدی او نړی واړوته ایسته کړی نه وی ، ګنه به دانقلاب ضد قو ز نوهویت پوشکلی او ګله هم به بیل په واکه شو یدی .

دثور ملی او دمو کرا تیك انقلاب هم دغه دو ل‌مقاومت سره د خپل بر ی له ور ځی څخه مخامخ شو، امپریـا ـ لیستی اسنجیا راتو که لـه پوی خوا لو ښتل مخه‌دخپل تر روزنی لاندی و ټیو ل امپر ی اسنازی ددسیسو پسو ـ ضول اودافغانستان ددمـو ـ کراتیك جمهوریت په کور نیو سوق او په بای کی بی‌ناکام چارو کی‌د لاس وهنی پـه ګړی نو له بلی خوا د نړی غرض د همد غو امپر یـا ـ وال امپر یا لیزم او جینـسی ایستانو لهجوا دنجر یبا تـسو او رټیا او ښتو نکو په خپلی لړکه جاری ساتی .

ناباکی وسلی سره‌دلړ دمازان

http://rahparcham1.org

گزارشها او گفتگوها راپورونه او هرګی

دورخپاڼی خبریال

د کابل پوهنتون کتابتون د حفیظ الله امین په وخت کی د ډار او وحشت کندواله وه

(دوهمه برخه)

٤ ـ د مجلو خانګه :

دغه خانګه دا مکان تر حده ، ټولی داخلی او خارجی ورځپاڼی ، مجلی ، جریدی او نور موقوته او غیر موقوته خپرو نی ، به منظم ډول ساتی او د استفادی لپاره یی خلکو ته وړاندی کو ی .

٥ـ ریفرنس یا د مراجعوی کتابونو خانګه :

د کتا بخا نی بدنه برخه کی عمومی کتا بو نه لکه : دایر ة المعا ر فو نه ، فر هنګونه ، اطلسو نه ، د شر حی حال به بر خه کی کتابو نه ، تذ کر ی ، دیوا نو نه شعرو نه ، پیو ګرا فی ګانی ، اند کسو نه او نور موادشته چی پسواز ی تر ینه په کتا پتو ن کی استفاده کیږی .

٦ـ د کتابتون بله خانګه :

بله خا نګه چی هلته د کتابتو ن دهد ف او مرام سره سم ، کتا پسو نه ، مجلی او ورځپا نی ، سمعی او بصری مواد ، د اړتیا سره سم مو جود دی ، هغه دتهیی او تدا رکاتو د خانګی په نامه یادیږی .

دا خا نګه بر ته له دغو وظایفو خخه ، د نورو پانګه تیو هیوادو تو سره د علمی خو ګند ه کړه ، دا جتماعی علو م دفاکولتی درمیشتهاد به اساس به نړدی راتلونکی کی د کتابداری دیو د پیارتمنت دتا سیسیدو طرح به نظر کی نیو ل شوی چی امید ارو دغتی اومسلکی کتا بدارانو به روز لو سره به به هیواد کی د کتابتو نونو راتلو نکی ښه شی .

(پای)

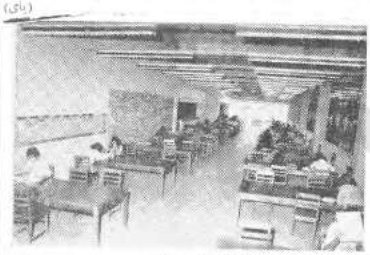

دکابل پوهنتون دمطا لعی تالار

ته هم لر ی ، چی به هغو ی کی پر ته له مسلکی کتابو نو خخه ، ور ځپا نی ، مجلی او کور نی او پاڼه نی خپرو نی شته .

بدی ډول سره ، دپو هنتون مرکزی کتابتو ن دپو ځ لوبی تحقیقی او علمی مو سسی به خپر ، چی به پوهنځیو ورزی ارتباط لر ی ، دپورو مختلفو فنی او تخنیکی جا نکو سره هم مر متی کو ی .

پو هنځو ی عبدالر سو ل رهین د اجتماعی علو م د فاکو لتی ته د کتابدا ر ی استاد خپل نظر د پو هنتو ن د کتا پتو ن په باره کی داسی خرګند کړ .

پو هنځو ی رهین به دی برخه کی زیاته کړه چی کتابتو ن دمعلو ماتو د لاس ته را و ړو مطمئن او یا صلا حیته خپاړ ګپل کیږی محصو صا دکابل پو هنتو ن کتا پتو ن چی به مختلفو پر خو کی د جها ن دا کثرو هیوادو دعلمی کتابو نو د ذخیر ی خپاړ حیثیت لر ی .

زما به نظر ښه کتا پتو ن هغه دی چی د هر هیواد ته دمختلفو مفکورو به مکالمه لیکل شوی آثار یکښی موجودوی او خلک تر ی استفاده وکړی ،

دکابل پوهنتون د کتابتو ن دمطالعی تالار .

موادو به راکړه ور کړه کی هم وظایف لر ی .

٧ـ د سمعی او بصر ی خانګه :

دا خانګه د سمعی او بصر ی پهوول ، ډول وسایلو لکه : مایکر و فلم ، فلم ستریپ ، سلا یدونه ، پر و جکتورونه ، ریکارډو نه ا و فیتو سره سمبا له ده ، که خه هم دغی خا نګی تراوسه لکه دنورو خا نګو په شا ن خانته خلاصه لاره نده پیدا کړی ولی بیا هم دضرور ت په وخت کی د استادا تو او محصلانو داستفادی لپاره خلاصه وی .

خپر ځای دپو ی ورو ستی پوښتنی په خوا ب کی وویل :

دد ی کتا پتو ن دهر پتو ب دویشل شو ی کار تو نو شمیر ، یو ویشت زره اوه سوه شلو ته رسیږی .

منبع زیاته کړه : څر نګه چی کابل پوهنتون کی زیا تی او مختلفی فا کو لتی شته ، نو هره پوه یی خانته پوهمسلکی او اختصاصی کوچنی کتابتونونه دپو هنتو ن دکتابتو ن مراجعه کونکی چی د مختلفو ګروپونو خخه تشکیل شوی په مختلفو مفکورو اومسلکونو سمبا ل دی او هر پوه کړای شی چی د خپلو شر دی او ټولنیزو اړ تیاو مطابق ،دهغه کتا پو نه استفا ده و کړی زما په نظر کتا پتو ن باید وکولی شی د هر ډول کتابونو په دراودو سره پر ته دکو م انحصار نه دخلکو په خد مت کی وی .

رهین د کتابتو ن د خپلو موادو دساتنو او ډیفید و تو په بر خه کی داسی وو یل:

دپو کتاب قیمد ل او باد مجلو ا و ورځپا نو د کلکسیو نونو سا تنو ر و ل په حقیقت کی دکتا بتو ن د دروازو د تر لو حیثیت لری او دا عمل به هر دلیل سره چی صر ته ورسیږی به شدیده تو ګه دکتا بدار یک اصو لو او اهد افو خلاف کار ګپل کیږی .

دهه دتالونکی کی دکتابتونه وضع دنبه کید و په هکله

دوینی بانک دخلکو وینی ته د ناروغانو د نجات لپاره اړتیا لری

په لومړی پنځه کلن پلان کی دوینی یو سمبال بانک جوړیږی

خبر یال کو ټوا ل

او وی ویل : شک نشته چی دوینی بانک د اړو ناروغا نو دپاره ویته تهیه کو ی ، خکه چی وینه یوه داسی ما ده ده چی دیوه رو غ انسا ن خخه اخستل کیږی او ناروغ ته بیجکاری کیږی او تر اوسه بوری کو مه داسی ماده او درملنه دی کشف شو ی چی هغه به عضو یت کی دو یمی مو حوده نقش و لو بوی .

ده زیاته کړه :

دوینی بانک د تاسیس نه دمخه زیاتره هغه ناروغا ن چی په خپلو ریشو کی یی زیاته وینه ضایع کو له ټول به مرګ محکو م کیدل خو د وینو د پانکو نسو د جو ړیدو نه وروسته دغو خانګو و کو لی شو ل په زیاته اندازه خلک چی دوینی دضایعاتو له امله مړه کیدل له مرګ خخه و ز غو رو ی کله چی دوینی بانک له رئیس خخه دوینی د بلو رلو او بیریدلو به هکله پو ښتنه وشو ه ، به ځواب کی یی وویل : هغه وینه چی دوینی ورکو نکی خخه دعلمی او طبی شرا یطو لاندی اخستل کیږی به لاندی تو ګه تو ضیح کیږی .

(توزیعا)

دوینی هر کړی بانک چی ناروغانو ته دوینی دیرا پر ـ ولو ستره او حیاتی وظیفه به ګاډه لری او د دغا لیسه ګر خو نه یی د غر یبو او اړو ملکو دو ینی به ور کولو سره تا و یږی دو یمی ورګرونکو به مسلمیمی برخی اخستلی بوری اړه لری .

دغه مطلب دوینی د مرکزی بانک رئیس دا کتر سید شمعیب کیفی دور خپا نی دخبر یا ل سره په یوه مرکه کی خرګند کړ .

نوموړی دوینی دبانک دا ـ همیت به برخه کی زیا واچوله

گنهو هیوادوالو :

دامین د تور باند دیو شمیر جنایتکارانو د اعدام په باب دانقلابی محکمی د حکم د تطبیق له امله خوښی کړی ده

کابل ـ په سزا باندی دامین د فاشیستی باند دیو شمیر جلادانو ددغو ساطور پـه لاس قساباانو او بیرحمانو صفتو وحشیانو درسیدو دخبر په ارتباط چی د خپلو امپریالیستی بادارا نو دارادی لمسغی یی دسی ای ای دوزخی جاسوسی دشبکی په لار ښوونه زموږ په مقدس هیواد خپلواک او انقلابی افغانستا ن کی دوطن دګرېدلو او دردیدلو کورنیو پهمنځ کی دوحشت ، ویری ، ترور او خپه کونی فضا په وحشیانه توګه مسلطه کړی وه اوزموږ دهیواد په زرګو نو ماشومانو ، ښځو او زرګو نو مینه ی او په زرګونو خویندی او ورو په بی ګناه جګونکی نیاره کی یه ویر لړلی وو او وژل یی خپل کسب کړ خولی واواوس چی دهغو ی پوشمیر دانقلابی احتصا صی محکمی دپیصلی له مخی دخپلو کرغیړنو عملو نو به سزا ورسیدل زموږ دهیواد خلکو سملاسی دهغوی داعدام دخبر په اوریدو سره خوښی اوخوشحالی وکړه او دانسانی احساساتو به خرګندولو سره یی دولت دغه انقلابی عمل تائید کړ .

له دی امله نړاوسه دوطن له ګوټ ګوټ له مرکز او ولایتو نو له کارګری او بزګری مرکزو نو له زنګو شویو کورونو او له هغو سیمو خخه چی دغه جلادانو په ناحه سره دخلاوو ینی تو یی کړی دهغو مینه و له محبتو زړو نو خخه چی دخپل زړه پوری یی لاملامه وکړی او هغو ښځو چی مېړونه یی دفاشیست امین دلوټمارانو دجنایتونو له هـو سونو قربانی شویدی او دهغو ماشومانو او بچیانو له زړونو خخه چی له مور او پلار خخه پتیمان پاتی شوی اوله هغو کسانو خخه چی دنابوهو پاتـه یستا او له وحشتګیر پوخخه بی روح خوریږی لیکونه او بریکړه لیکونه دافغانستان ددموکرا ـ تیک جمهوریت ګرتدی او دولتی مرکزونو نه رارسیدلی چی دا ټول ددولت له دغه شان غو ځ او انقلابی عمل سره دخلکو د کاك ملاتړ ایښی ثبتا نی دی .

د کارګرانو ، بزګرانو ، زده ـ کو و ـ ښکیو ښو و ـ ښکـو او مـا مورینـو او ددو لسـت د کارګرونکو ، دکاندارانـو ا و کسبګرو خلکو اود ټولو ژباړ ـ ایستونکو فشرونو او اصنا فو لیکونه او بریکړه لیکونه دامی خرګندوی چی زموږ دهیواد خلک هغه کسان چی دفاشیست امین دجنایتکا رباند دغه دامریکا د امپریالیزم دلاس په نامه مریه او دسیمی دتوری او تاولی ارتجاع دنوکرانو د ظلمونو ترخه مزه یی به خپل ځان اوروح خکلی د ه خوښی وښودله چی جلادا نه به قانونی توګه دخپلو وراتونو نکو عملونو به سزا ورسیدل .

له هغی ښځه دافغا نستا ن خوانانو ددموکرا تیک سازما ن دافغانستان دښځو ددموکرا ـ تیک سازمان ، دافغانستا ن د اتحادیو دمرکزی اداری ، دواړ دترانسپورټ دقصد ی دریاست د حجاری اوښتون دکارګرا نو دانحادیی ، دکابل ښار دمو بل جوړو نکو ، دارزاقو او کـو ـ پراتیف دلوی ریاست دکار ـ ګرانو دانحادیی ، دلـویغار و اتحادیی ، ددولتی مطبـعو او د نشراتی مؤسسو دکارګرا نـو دانحادیی په حلاجلابریکړه لیکو نوکی دامین پهمړی وژو نکی باند بوری دیوشمیر تـر لـو جنایتکارانو اوغلو داعدام په باب دانقلابی محکمی دعادلانه حکم دتطبیق به باره کی زیاتی خوښی خرګند ی کړی دی .

(ب)

جنایات دشمنان مردم نمایانگر چهرهٔ واقعی شان است

(قسمت دوم)

به عقیده من آنها کسانی هستند که اجیرشده اند، آنها خود ما یکا ن اند که خودشرف آبرو ، مردم ووطن خود را در برابر پول فرو خته اند آنها تلا شمی دارند تا با هر نوع خراب کاری ها ی خود هر چه زود تر پول بد ست آور ند اینکه عاطفه انسا نی چیست در نزد آنها پوچ وبی معنی است ولی پول بر ایشا ن همه چیز است (!)

همینطور در شفا خانه این سیما یکتعداد شا گردان تحت تدا و ی قرار دا شتند بازم با رهنما یی یکـ تن از دا کتر ها وارد یکی از اتاق ها شدم، دیدم حدود از دختران بالای بستر ها قرار دارند ودر حال گر فتن سیرو م هستند . از و ضع شان معلو م بود که حـا ل شان روبه بهبـودی است نزدیک یکی از آنها میشوم ، خوا هر جان اسمت رامیگویی؟ اسمم مسعوده است به صنف یازد هم لیسه سو ریا درسی میخوا نم. خوب در مکتـب چیزی خورد ی ویا در داخل صنف کدام نو ع بوی احساس نمودی ؟ بلی وقتی دا خـل صنف شدم سا عـت او ل در سی ما بود رفتم ویه جای خود قرار گر فتم و مصروف مرور در سهای روز گذشته خود شدم . آهسته آهسته احساس کردم که حتما نم چیزی نمی بیند و سـر م دور میزند ، هر چه خـو د را تکان دادم دیدم که حالت ضعف برایم دست داد بعدا دیگر نفهمیدم که چه شـد اینک کـه حـالـم خوب است خودرا به شفا خا نه مـی بینم .

به نظر خود ت اعمال این نوع اشخا ص چزیده شده ، چیست ؟

به نظر من عملی اسـت فجیع ودور از کـر ا مـت بشری ، نمیدا نم که آنهـا چه میخوا هند، فر ـ میگنیم که مکا تب را مسمو م سا ختند، انسا نهای بی گناه را بصور ت غیر انسا نـی نابود کنند، یك هرج ومر ج را درهر جای برپا ساز ند باز هم چه شود زیرا مـر دم ما از آنها متنفر هستند آنها را به هیچ وجه نمی خواهند پس بر آنها ست که هر چه زود تر دست از ین تخر یب کاری های خود بر دارنـد وانسان شو ند .

مسموم شدگان لیسه سوریا در شفاخانه علی آباد تحت تداوی قرار دارند .

یکتن از شاگردان لیسه سوریا که مسموم گردیده است هنگام معاینه در شفا خانه جمهوریت .

http://rahparcham1.org

رخدادهای جهان ... دنړی پېښې

دامین الله محاك ژباړه

دافغانستان دوستان او دښمنان

د ۱۹۷۸ کال دایږیل انقلاب دافغانستان به تاریخ کی یو اساسی پدلون راوست .

او په یوه کیفی او پوځی سطحه کی یی دافغانستان او شوروی ی اتحاد تر منځ عنعنوی دوستی ته وده ورکړه .

د ۱۹۷۸ کال د دسمبر پنځمه به فاسکو کی د دوستی تړون لاس لیك شو .

دغه تړون دیو څې اړیکو په شمول د افغانستان او شوروی اتحاد تر منځ اړیکو دنوری د دی له پاره هر اړخیزه تمایلات وو . دافغانستان ، شوروی اتحاد تر منځ دوستی پرون (٤) ماده وایی :

«دواړه خواوی د عنعنوی دوستی او ښه گاو ته پتوب دروحیی ، همدا راز ملکرو ملتو د منشور له مخی یه یو له بله سلا کو ی او دد واړو خواو په موا فقه سره به دامنیت ، خپلواکی او د دواړو هیوادو تو سر حدونو ته دیه درته ستر گه کتلو یه مقصد لا زمی چاره ی سر ته ورسوی ، دد فا عی طا قت دنیاوړ تیاړ گیه به دواړه خواو ی یا یو څی سا حه کی همکار یو ته وده ورکړی .»

دخو ترې دسیسې شنډیدل

دغه دول اساسی پدلونونه بر هغو کسانو گران تمام شوه چی دایر یل دانقلا ب د ضربو لاندی د هغو ی سیاسی ، اقتصا دی او ایدیالو ژ یکی تسلط ړنگ شو. امیر یا لستی تو لسو ۱۹۷۸ کال دایریل د میاشتی را هیسی دانقلا بی پدلو نود مخنیوی په غرض پریکړه وکړه چی دغه هیواد بیر ته دمخنیو یپریو تیو نیاروته وغور خوی .

اړتخا عی ولی یی وسله وال کړل .

دلا امریکی متحده ایالتونه ور چی د افغا نستا ن دخلکو به ضدیی پر غلو نه وهڅول او هغو ته یی تشکل ورکړ. د افغا نستان دمحو کرا تیك جمهوریت په ضد د لاس په لستو نی عملیا تو دتنظیم یلان او لار ښود نی مشری د (سی. آی . ای) د استازو به غاړه وه . لکه چی (لاوس او پر یس) به ۱۹۷۹ کی دافغانی ضد عملیا تو د یاره دمتخصصینو دیو ی ولی مشر دد غه حقیقت یسو خرگند مثال دی . همه غه وله وه چی افغانی ضد قواو ته یی لاس ور کړ په دغه کار کی دامریکی متحده ایالتو تو د خان په کیه یا کلی مدغونه یه متکی نیولی وه.

د (سی.ای.ای) نما ینده او انقلاب ته خاین حفیظ الله امین چی دانقلاب به مقابل کی یوه قدر ت در لاسه کو لو دپاره هری ممکنی وسیلی څخه کار را خیستی ، دافغا نستان پر ضد یی د تیر ی کوونکو له عملیا تو سره دیادو نی وړ هر مسته وکړه، تیر کال په دسمبر کی یی نور محمد تره کی دانقلا بی شورا دریاست او د گو ندد مشری څخه گو ښه اودرسیی یی لیده موده ورو مستعفد خپلی کور ته د خو تنو یه ملکر تیا ورا وړ ته . امیرسود قدرت به غصب لو سره دافغا نستان د براخو برگنو کو ته د ی او بو خی کدرو نو دروښ نخرا نواو مسلما تانو رو حا نیو نسو استازو پر ضد (همه فوتونه چی دایر یل انقلاب تکیه ور باندو ی کړی وه ، دیسو سخت او زغم ته منو تکسی چلند به ملا و تړله .

(سپا) تا ئید و ی چی «دهغی استا زی حفیظ الله امین له متحده ایالتونسو ددوا مدارو گیو سره پشپړه توافق درلود .» او دخپلسو مقا صد و دسر ته رسو لو دپاره یی دد غه خاین څخه په اعظمی تو ګه گیه واخستله، او غوښتل یی چی بهی توګه له ده څخه د خپلو براخسو دسیسو د عملی کو لو لپاره استفاده وکړی .

خو د افغا نستان پدیمو کراتیك جمهوریت کی یی بشپړ بالکل بل دول واو ښتی همغه وخت چی له بیر څخه لاس وهنی او دهیواد پدتنه کی دامین د نرور لمنه وغوړیده د افغا نستان دیموکراتیك جمهوریت ته یی ریښتینی تهدید منو چه کړ . یسه افغا نستان کی وطنیسا ل قوتونه دپهر نیو تیر یو پر ضد را پا خیده دخلکو یسه ملا تړ سره یی دامین کمپاسه توله کړه .

د کور نی او بیر نسی ارتجاعی قوتونو لهخوا براخو ستونزو او پسر لسه پسی بوځی مداخلو افغا نستسان ته یو ریښتینی داسی خطر متوجه کړ چی خپل استقلال دلاسه ور کړ ی او په یسوه امیر هیا لستی یو خسی ا دی سره واو ړی ، دد ا مسی وضعی د رامخ ته کیسدو دمخنیوی لپاره د بیر ګکارمل په مشری د افغا نستسا ن دمو کراتیك جمهوری حکومت د شوروی حکو مت څخه مسعد مستی دیو ځی مر ستسی غوښتنه وکړه .

شوروی ی اتحادد غه غوښتنه ومنله او افغا نستان ته یسی فقط دپهر نیو تیر یو دد مع کولو له پاره محدود شمیر عسکری قطعا ت و لیږل .

د افغانی رهبری غو ښتنه او هغی نه د شوروی ی اتحاد مثبت خسواب د ۱۹۷۸ کال د افغا ن شوروی ی دد وستسی ښه گاو ته پتو ب اوهمکار ی به تړو ن کی په سیمه کی د سولی دتا مینو لو به گیسه راغلی دی . دواړو خوا و د ملکرو ملتو د منشور د (۵۱) مادی دحکم سره سم چلند وکړ په نو موړی ماده کی ویل شو بلدی چی دو لنو نه حق لر ی د خپل ځان څخه دد نا ږه خاطر د تیر یو د شا ته تمیو لو او سو لسی دټینکیدو له پاره یو له بله افغرا ئی او وله پیزی همکاری وکړی .

علایق سادات ـ صهیونیزم — از :التاثر العربی

نو شته .م.ن

مردم بولیویا علیه انحصارات امریکای شمالی قیام می کنند

چند روز پیش در بولیویا کشور یکه در آن طی یکصدو پنجاه سال کد شته بیش از ۱۸۰ کود تا صور ت گر فته است ـ تظا هرا ت عظیمی علیه عدا خلات انحصا را ت غول پیکر ایالات متحده بسر پا شد ووا ضنگتن متبم گردید که در امور دا خلی این کشور وا قع در امریکا ی لا تیسن وسیعا مدا خله میکند همز مما ن با این اعتراضات در مطبو عا ت وا شنگتسن این خبر پخش گرد ید کسه یکعدد ز صا حبمنصبان بولیو یایی بخا طر مداخلهٔ سفیر امریکا که ما نع کردنای آنها بر ضد حکو مت پانزر- رویکاو آمد که معادن قلعی را ملی سا خت وسعی کر د وضع رقت بار زندگی مردمان بو می انجارا بهبود بخشسد ومردم را از وا بستگی های خا رجی بر ها ند اما تو سط کود تای نظا می از بسین برده شد واز سال ۱۹۷۱ که حکو مت فعلی بولیو یا بقدر ت رسید دروازه اقتصا د آنکشور را از تو پروی سر ـ مایه های خار جسی کشو د واقتصاد این کشور را پسا ایالات متحده امریکا و دیگر کشور های کپیتا لستی پیوند نزدیك داد. بولیویا بزرگترین تو لید کننده و صادر کننده قلعی است که دخا یر سر ـ شار آن ۱۲ فیصد محصولات قلعی را در سطح جها نسی تشکیل میدهد و بیشتسر بخا طر همین منا بع قلعسی بولیو یا در معر ض رقا بت کمپنی های خار جی مخصوصا امریکا قرار گر فت .

قلعی در زمان جنگ جها نی دو م از تقر سنزا ـ تژی حرب اهمیت بی اندازه دا شت ، درین سا لها تما م فا بریکه های ارو با بسا دست آلمان نازی افتا د وتا بریکه های پنا لسی و شا نگهای هم از طسر ف جاپا نی ها اشغال شد، اکر انگلیس هم بد ست آلمانها می افتاد وایالات متحده امریکا نمیتوا نست قلعی تصفیسه شده به دست آرد ودر نتیجه تمام کار خا نه های فولاد ـ سازی آن از کار می افتا د وامریکا نمی توا نست جنگ را ادامه دهد .

در جریان جنگ که ایالات متحده به قلعی اشد ضرو رت داشت تسو سط معسدن خرد در لابا س از حکو مت بولیو یا خوا ست که قانو ن کار را بمعرض اجرا نگذارد وکار گران را تا سر حد نهایی بکسار وادارد. در نتیجه کارگرا ن گر سه بو لیویسا دست به اعتصا ب زد لسه شرکت امریکا بی هم معادن های خرار وبار را که تنها منبع غذا یی کار گران بسو د بست . روز ۲۱ دسا مبسر ۱۹٤۲ هشت هسزار مرد ،زن و بچه بی دفاع دربرابر معدن کا نوی جمع شد ند ودر خواب مسحکوم دند تا حل مسا لسه اعتصا ب ـ معاره ها بسا ز شد، در بین آنها وسیساه شر کت امریکا بی تسرا ع در گرفت و کار گران را بسه رگبار گلو له بسته در حدود چهار صد نفر بخون غلتیدند. کمیته را کفار درین ماجرا ای را ملی سا خت وسعی کر د وضع رقت بار زندگی مردمان بو می انجارا بهبود بخشسد ومردم را از وا بستگی های خا رجی بر ها ند اما تو سط کود تای نظا می از بسین برده شد واز سال ۱۹۷۱ که حکو مت فعلی بولیو یا بقدر ت رسید دروازه اقتصا د آنکشور را از تو پروی سر ـ مایه های خار جسی کشو د واقتصاد این کشور را پسا ایالات متحده امریکا و دیگر کشور های کپیتا لستی پیوند نزدیك داد. بو لیویا بزرگترین تو لید کننده و صادر کننده قلعی است که دخا یر سر ـ شار آن ۱۲ فیصد محصولات قلعی را در سطح جها نسی تشکیل میدهد و بیشتسر بخا طر همین منا بع قلعسی بولیو یا در معر ض رقا بت کمپنی های خار جی مخصوصا امریکا قرار گر فت .

قلعی در زمان جنگ جها نی دو م از تقر سنزا ـ تژی حرب اهمیت بی اندازه دا شت ، درین سا لها تما م فا بریکه های ارو با بسا دست آلمان نازی افتا د وتا بریکه های پنا لسی و شا نگهای هم از طسر ف جاپا نی ها اشغال شد، اکر انگلیس هم بد ست آلمانها می افتاد وایالات متحده امریکا نمیتوا نست قلعی تصفیسه شده به دست آرد ودر نتیجه تمام کار خا نه های فولاد ـ سازی آن از کار می افتا د وامریکا نمی توا نست جنگ را ادامه دهد .

در جریان جنگ که ایالات متحده به قلعی اشد ضرو رت داشت تسو سط معسدن خرد در لابا س از حکو مت بولیو یا خوا ست که قانو ن کار را بمعرض اجرا نگذارد وکار گران را تا سر حد نهایی بکسار وادارد. در نتیجه کارگرا ن گر سه بو لیویسا میدارد سبب نا رضا یتی های زیاد مخصو صا در بیسن کارگران معادن شد واین عدم لیاقت او ضاع اقتصا دی منجر به عسدم استقسر ار مداو م و ضع سیا سی گردید واز سال ۱۹۵۱ ـ ۱۹٦٤ یك حکو مت ریفورم مست تحت رهبر ی ویکتوریاز استنسور رویکاو آمد که معادن قلعسی را ملی سا خت وسعی کر د وضع رقت بار زندگی مردمان بو می انجارا بهبود بخشسد ومردم را از وا بستگی های خا رجی بر ها ند اما تو سط کود تای نظا می از بسین برده شد واز سال ۱۹۷۱ که حکو مت فعلی بولیو یا بقدر ت رسید دروازه اقتصا د آنکشور را از تو پروی سر ـ مایه های خار جسی کشو د واقتصاد این کشور را پسا ایالات متحده امریکا و دیگر کشور های کپیتا لستی پیوند نزدیك داد. بو لیویا بزرگترین تو لید کننده و صادر کننده قلعی است که دخا یر سر ـ شار آن ۱۲ فیصد محصولات قلعی را در سطح جها نسی تشکیل میدهد و بیشتسر بخا طر همین منا بع قلعسی بولیو یا در معر ض رقا بت کمپنی های خار جی مخصوصا امریکا قرار گر فت .

قلعی در زمان جنگ جها نی دو م از تقر سنزا ـ تژی حرب اهمیت بی اندازه دا شت ، درین سا لها تما م فا بریکه های ارو با بسا دست آلمان نازی افتا د وتا بریکه های پنا لسی و شا نگهای هم از طسر ف جاپا نی ها اشغال شد، اکر انگلیس هم بد ست آلمانها می افتاد وایالات متحده امریکا نمیتوا نست قلعی تصفیسه شده به دست آرد ودر نتیجه تمام کار خا نه های فولاد ـ سازی آن از کار می افتا د وامریکا نمی توا نست جنگ را ادامه دهد .

در جریان جنگ که ایالات متحده به قلعی اشد ضرو رت داشت تسو سط معسدن خرد در لابا س از حکو مت بولیو یا خوا ست که قانو ن کار را بمعرض اجرا نگذارد وکار گران را تا سر حد نهایی بکسار وادارد. در نتیجه کارگرا ن گر سه بو لیویسا برای ملا قات بازوزو لسست و دریافت دکترای دانشگاه کولمبیا به وا شنگتن رفت. ایسسن شخص برای منا فع امریکسا واجرای خوا ست های مقامات این کشور از هیچ کسا ری فرو گذا شت نکرده بود . با اینکه تورم پول دا جمسه انگیز بود وکار گران معاد ن از گر سنگی میمرد ند قلعسی را به قیمت قبل از جنگسست به امریکا می فرو خت .

اما بیناراندا او لین واخرین بازیچه دست امریکا دربولیویا نبود که با خیا نت بمردم خود در خد مت ار بابان واشنگتن قرار دا شت از آن و قت تسا حال این دا نه های شطر نج جنمدین بار عو ض شده انسد ودر هر بازی جا گری بر تر از تو گر سابق بوده است که وجود شان و همد سی شان استثمار و حشیا نه وددمنشانه انحصارات امریکا بی کسارد را به استخوا ن مردم بولیویا رسا نیده تنا هرات این هغته مردم آن کشور علیه ایسسن زدو بند غیر انسانی نمسو دی از خشم تو فا نرا وعصیا ن مردم بو لیویا علیه استعمار امریکا وجا گران دد منشسسان شان در بولیو یا بود .

دوه بیلابیلی نړۍ

په مترقی نړۍ کی دالمان پدموکراتیك جمهوریت کی طبی خدمتونه

د المان د د مو کراتیك جمهوریت دطبی او پولیتیزو چارو کار کوونکو شمیر چی اوس ٤٦۰ زره تنه دی ، پسه راتلونکی کلونو کی به لسه نیم میلیون تنو څخه زیاتیږی. ددی هیواد طبی ٦۰ حرفه یی ښوونځی پوهاکی به کال کی ۱۲ زره پرستناران روغتیایی موسسوته وړاندی کوی .

په تیرکال کی ددموکراتیك المان هر و۵۱۷ تنه ښاریانو پو پاکتر او هرو ۱۸۹۰ تنو یو غابی جوړونکی درلود ،او د المان ددموکرا تیك جمهوریت په سلو کی ۹۰ زیاړاپستونکی له طبی وړیا خدمتونو څخه گیه اخلی . دعمر اوسط ۷۲ کاله دی .

په پانگوالهنړۍ کی

په پانگوالوهیوادو کی دپیسو دپیرودلو دقدرت دایمی کمښت

په بانگوالوهیوادو کی دپیسو پیرودلو قدرت ال د کمښت خواته دروځی . دغه لاندنی جدول چی له «فرانکفورتر روندشاو» (دالمان جمهوریت) څخه اخستل شوی دغه ښه دیدی حرکتیات به تیرو اوو کاونو کی ښیی :

دپیسو د پیرلو قدرت کمښت
۱۳۵۸ ـ ۱۳٤۹ (په سلو کی)

هیواد	په سلو کی دپیسو دپیرو لو د قد ر ت کمښت
سویس	۳۸
د المان دموکراتی جمهوریت	۳۸
اتریش	٤۵
امریکا متحده ایالات	٤۹
بلژیك	۵۰
هالند	۵۰
سویدن	۵٦
فرانسه	۵۷
جاپان	۵۸
دنمارك	۵۹
ایتالیا	٦۹
انگلستان	٦۹

لکه څرنگه چی لیدل کیږی د تو د م چگوالی به تیره پسه انگلستان او ایتالیا کی د توجه وړدی .

د سټرلنگ پونډ او اپیرخپل ارزښت به ډیر دی کی له دوونه زیات له لاسه ور کیږی.د دانمارك کرون ، د جاپان ین، د فرانسی فرانك او سویدن دکرون وضع پواخسی نو ښه دی ، د دالرو ارزښت به ۱۳۵۸ کال کسی تقریباً ۱۳٤۹ کال دورته رغم فیبایی ورا ن د لویدیزی نړۍ دیر «ثابت» بسی یعنی د لویدیز المان مارك او سویس فرانك خپل ارزښت یو به ډیرو کسی لسه لاسه ورکړیدی .

دامین الله محاك ژباړه

دافغانستان دوستان او دښمنان

د ۱۹۷۸ کال دایر یل انقلاب دافغا نستا ن به تاریخ کی یو اساسی پد لسو ن راوست .

او په یوه کیفی او پوځی سطحه کی یی دافغا نستسان او شوروی ی اتحاد تر منځ عنعنوی دوستی ته وده ورکړه .

د ۱۹۷۸ کال د دسمبر پنځمه به فاسکو کی ددوستی ښه گاونه پتوب او همکا ر ی تړون لاس لیك شو .

دغه تړون دیو څې اړیکو په شمول د افغا نستا ن او شوروی اتحاد تر منځ اړیکو دنوری د دی لسه پسا ره هر اړخیزه تما یلا تو و . دافغا نستا ن ، شوروی ی تر منځ ددو ستی پسر و ن (٤) ماده وایی :

«دواړه خواو ی د عنعنوی دوستی او ښه گا و ته پتوب دروحیی ، همدا رازد ملکرو ملتو د منشور له مخی یه یو له بله سلا کو ی او ددواړو خواو په موا فقه سره بسه دامنیت ، خپلواکسی او د دواړو هیوادو تو سر حدونو ته دیه درته ستر گه کتلو یه مقصد لا زمی چاره ی سر ته ورسوی ، دد فا عی طا قست دنیاوړ تیاړ گیه بسه دواړه خواو ی یا یو څی سا حه کی همکار یو ته وده ورکړی .»

دخو ترې دسیسسی شنډیدل

دغه دول اساسی پدلونونه بر هغو کسانو گران تمام شوه چی دایر یل دانقلا ب د ضربو لاندی د هغسو ی سیاسی ، اقتصا دی او ایدیالو ژ یکی تسلط ړنگ شو. امیر یا لستی تو لسو ۱۹۷۸ کال دایریل د میاشتی را هیسی دانقلا بی پدلو نود مخنیوی په غرض پریکسړه وکړ ه چی دغه هیواد بیر ته دمخنیو یپریو تیو نیاروته وغور خوی .

اړتخا عی ولی یی وسلسه وال کړل .

دلا امریکی متحده ایالتونه ور چی د افغا نستا ن دخلکو به ضدیی پر غلو نه وهڅول او هغو ته یی تشکل ورکړ. د افغا نستان دمحو کرا تیك جمهوریت په ضد د لاس په لستو نی عملیا تو دتنظیسم یلان او لار ښود نی مشری د (سی. آی . ای) د استازو به غاړه وه . لکه چسی (لاوس او پر یس) به ۱۹۷۹ کی دافغانی ضد عملیا تو د یاره دمتخصصینو دیسو ی

داروانباد استاد محمد عمر جنازه ...

(دلومړی مخ پاتی)

دجنازی دوړلو او ښخولو پسه مراسمو کسی داطلاعاتسو او کلتوروزیر عبدالمجید سربلند نشرانی معین داکتر حیسدر مسعود داطلاعاتو او کلتور د وزارت دمرکزی دایسرو او نشرانی موسسو رئیسانسو د افغا نستان د دمو کراتیسك جمهسور یت د رادیسسو تلویز یسون او نورو هنری موسسو گڼ شمیر هنرمندانو او د اروا نباد علاقمندانو برخه اخیستی وه .

استاد محمد عمر چی یسو عمر ښ د ریاب به غږولو مره هنری غونډی ښکلی گوتی اود چارشنبی به شبه یی هم به گوینه انستیتوت کسی یسو کنسرت ورکړ ی زړه د دریدو له امله د پنجشنبی به ورځسی به سهار د ۷۵ کالو به عمر به خپل کور کی مړ شو.

دروسته داروا نباد سوانسح دراديو افغانستان دموسیقسی دلوی مدیر وهاب مسعدی له خوا وئوسسته شوه او له هغه وروسته چی به هیواد کسی دموسیقی دهنر به براخیا او پرمختیا اود زده کوونکو به روزنه کی یی دهغه کوښښونه به قدر دانی سره یاد کسړل دهغه مړینه بی دموسیقی بسه ړی په تیره بیا دریاب پسه غږولو کی پوه نه جبیسره کیدونکی ضایعه وبلله .

دغه راز استاد سلیسم سر مست دهنرمندانو پسه نمایندگی او د افغان موزیسك رئیس مسجور جمال داغیسان موزیك دهنرمندانو دهغسی موسسی منسو ډیتو پسه نمایندگی دخپل ژوند پدورځ کی پهموسیقی کی داستساد محمد عمر بی غرضه خدمتونه به قدر سره یاد کړل او دهغه مړینه یی دهیواد د موسیقسی دیاره پوه سترو ضایعه وبلله.

نه وینا وروسته دکلاسسو هغه کیږی چی دافغانستسان دموکراتیك جمهوریت دراديو تلویزیون دافغان موزیسك ریاست داطلاعاتو او کلتسور وزارت دکلتور اوهنر دریاست او دافغان ننداری دهنر منداتو لخوا براړیزی شوی دی داروا نباد استاد محمد عمر پر قبر باندی کیښودل شوی.

(پ)

http://rahparcham1.org

کار ... کارگر ... کارگر ... خمکه ... کار ... کارگر ... کارگر ... خمکه ... کار ... کارگر ... کارگر ... خمکه

حسن بیژن

با کارگران مبتکر آشنا شوید

این کارگر نل هایی ساخته که بهتر از نوع خارجی است

این بار به سراغ کارگری می رویم که نزده بهار عمر خود را وقف خدمت به هموطنانش کرده است . او همراز سایر هم مسلکان خود عقب نمانده وبا ایفای خدمات ارزنده و فراموش نا شدنی اش زبانزد سایر کارگران موسسه خود گردیده است . وی با خلاقیتی که داشت توانست دست موسسه خودرا از احتیاج به خارج کوتاه کند .

ابتکارات این کارگر فعال که در هر کنج وکنار موسسه اش دیده می شود انسان را به تحیر فرو می برد .

اسمش عبداللطیف است و در رشته خلبی‌سازی ورکشاپ دستگاه تولیدی سیلوی مرکز کار میکند :

نخستین سوالم رابا وی چنین مطرح می کنم:

ـ لطیف جان ، لطفا بگوکه چند سال می شود که درین ور کشاپ کار می کنی و چه چیز باعث شد که خودت کارگر شدی ؟

مثل آنکه گذشته هایش را به یاد آورد در جرث فرو می رود بعد از چند لحظه سکوت میگوید :

ـ والله اگر راست بگویم یگانه علت اینکه من کارگر شدم مشکلات اقتصادی خانه مابود .تاصنف ششم درس خواندم از جمله بچه های‌لایق وزحمت‌کش صنف خود بودم ولی بد بختانه که آرزوی من به پایان نرسیده در صنف ششم بودم که پدرم فوت‌کرد خانه ما بی سر پرست شد .

کدام عاید دیگر نداشتیم که خرج و مصرف خانه مارا بوره کند لذا از روی‌مجبوریت از مکتب دست کشیدم و مدت نزده سال است که درین ور کشاپ کار میکنم .

وی از انجام خدمات خود دوره کار نزده ساله اش چنین قصه کرد :

ـ درسال های پیش موسسه ماشین های مخصوصی را که وظیفه آن بالاکردن گندم به آسیاب می باشد ، از خارج وارد می کرد و یك مقدار پول زیاد موسسه درین راه به مصرف می رسید . من نظر به تجربه که در ساختن این نل ها داشتم به کمك چند تن از رفقایم در ور کشاپ خود این نل هارا ساختیم. حال احتیاج موسسه ما در قسمت وارد کردن این نل ها از خارج بکلی رفع شده‌است .

وی ضمن اشاره به کار هایش گفت :

با وجود آنکه رشته اصلی من خلبی سازی است ولی در ساختن‌سیول هاوهمچنین نوشتن و مشق در روی تکه وچوب هم مهار ندارم.فعلا سمبول هاوشعار های که در قسمت های متخلف دستگاه سیلوی مرکز به چشم می خورد همه آنرا من تهیه کرده ام .

از او پرسیدم ؟

ـ لطفا بگو که با پیروزی انقلاب ثور چه تغییراتی در وضع‌زندگی شما رو نما گردید .

در جوابم گفت :

ـ درسابق کسی به کارگر احترام قایل نبود دولت از نام کارگر می ترسید و هرگز حاضر نبود که به خاطر بهتر شدن زندگی کارگران خدمتی را انجام دهد . ولی بعد از انقلاب ثور کارگران مورد توجه قرار گرفتند بیش از انقلاب ثور ماکولات ما شش افغانی بود و کوپون‌چهار سیر ولی به فضل خداوندبعد از انقلاب ثور ماکولات ساده افغانی و کوپون هشت سیر ما دعا می کنیم که خدا دشمنان انقلاب ما را نابود کند تادولت ما خدمت های‌بیشتری رادرین قسمت‌به کارگران انجام‌بدهد.

عبداللطیف کارگر که سی و هشت سال عمر دارد ، عروسی کرده است و فعلا صاحب چهار پسر و دو دختر است وی ۲۸۵۰ ـ افغانی معاش دارد و در حویلی شخصی خود که در علاو الدین بالا واقع است با فامیلش‌یکجا زندگی بسرمی برد. عبداللطیف که هنگام صحبت گردن‌خوش و خندان به نظر می رسید از زندگی شخصی اش راضی بود .

وقتی از وی در مورد آینده پسرانش پرسیدم برایم چنین گفت :

سه پسر من در مکتب می خوانند یگانه ارزوی من اینست که‌بتوانم تمام‌نیازمندی های آنها رابر آورده بسازم‌تا آنها تحصیل خود را به انجام رسانند . همچنان منتظرروزی هستم که‌پسران من آماده خدمت به مردم گردند واین خدمات چنان قابل او جه باشد که نام من هم به نیکی‌یاد شود .

وی در مورد بهبود وضع کارگران دستگاه خود چنین پیشنهاد کرد :

ما امید وار هستیم که در قسمت کار گران بخش ما یک لایحه و قانونی بر آید تا سر نوشت ما معلوم گردد همچنان ارزومند هستیم همانطور که اجیران حقوق تقاعدی دارند ما هم صاحب حقوق تقاعدی گردیم .

عبداللطیف ،کارگر شعبه حلبی سازی سیلوی مرکزی.

زمری محقق

دملی دموکراسی تیك انقلاب په ټینګښت کې د کارګرانو او بزګرانو رول

دایو خر ګند حقیقت دی چې دټولنې هر اړ خیزه وده او پر مختیا دکار ګرانو او بزګرانو او نور وزحمتکښانو پر اوږو تکیه ده . همدا کار ګران دی چې د ټولنې مادي او معنوي نعمتو نو تولیدو تکې قوت تشکیلوي. په‌کلي نو ګډ ټول زحمتکښان دی چې د کار ګري طبقې تر لارښود نې لاندې دعلمي نړۍ لید دخلاقانه اصولو په پیروي د طلم ، استثمار او بې عدالتي د ختمیږو او په ماتیدو سره د آرامې ،هوسا او نیکمرغه ټولنې دجوړ ـ ښت پینګ بنسټونه ږدي . لاکن دا کار خه وخت خه ډول او خر نګه عملي بڼه پیدا کولی شي ؟

داهغه پوښتنه ده چې‌زده کړه یې د ټولو زحمتکښانو نه نیږه پیدا انقلابي کارګرانو لپاره حتمي او ضروري ده. خکه ټول زغ چې د نړۍ د دریو سترو انقلابي قوتو نو (په پانګوا او هیوادو کې کارګري لیښتو نه په اسیا افریقا او لاتینه امریکا کې ملي آزادي بخبرونکې جنبشونو نه او دسوشیالیستي نړۍ له اوترقي او په اردو ګاه) او تر پوا لې ارتجاع او امپر یا لیزم ترمینځ تضاد ډیر شدیدیږي شوی او امپر یا لیزم دخپل زوال له ورو ستې پړاو کې دغر ګ سنګې وغې ، نو کار ګران باید په دغه تاریخي پړاو کې دیل هر وخت په نسبت زیات دی ټکی په حدی باندې په راوړدی . چې تر زغ د نړۍ په کو ټ ـ ګوټ کې د ریښتینو کار ګری ګو ند ونو تر خنګ یو لوی داسې فر ما یشی ګو ند ونه هم شته چې په ظا هره‌کار ګراتو دګیو سا تنیدو ی ښکار ی په داسې حال کې چې په وروستي تحلیل کې‌د کارګرانو د ګټو په خلاف‌عمل کوي .

نو کار ګرا ن باید دی‌ټکونه متو جه وی او د هر خه نه لومړی داد ر لګ کړی چې‌برته دیوه منظم انقلا بی او ټینګ انضباط لرو نکی ساز ما ن څخه نشی کیدا ی چې کار ګری نهضت پر جلو طبقاتی دښمنا نو پا تدی ورو ستی پر ی تر لاسه کړی او په‌دی پایله و یو هیږی چې هر په نامه کار ګر ی ګو ند نشی ګړای چې د کار ګراتو دګیو ریښتینی مدافع او ساتنه‌وی وی .

زموږ په ګرا ن هیواد افغا نستان کې هم د لومړی خپل لپاره په ۱۳۴۳ کال د علمي نړۍ لید په اصو لو ولاړ د خلك د مو کرا تیك انقلا بی نو ګو ند تاسیس شو دغه ګو ند په خپل هغه مرام کې چې ۱۳۴۵ کال د جمل په دوه ویشتمه نیټه د خلق په جر یده کې خپور شو زحمتکښانو نه داسې زغلنه ورکړی وه .

«د هیواد دا جتماعي ترقي او اقتصادي انکشا ف په منظور باید دغه ا وضع تغیر وموندي او دزوړ ناا لما نه روابطو په ځای دملي اقتصاد نوی سیستم (د نو یو اوعادلانه روا بطو پر بنسټ) د ټولنې د مادي نعمتو نو د تولید ونکو بڼې د خلکو د زیار اینستو نکو ډلو د ګټو پر اساس منځ ته را شي له هر اړ امله هغه ګډ چې دافغا نستان د خلکو د مادي او معنوي بکاملن د دوری لپاره تاریخي او قاطع اهمیت لري داقتصادیو دي دیو ي داسې لاری تعقیب دي چې‌داقتصادیانو او فر هنګ چینکه اعتلا تا مین او افغا نستا ن په صنعتي هیواد بد ل کړ ي شي او دهغه پر له پسې پیړیو ورورسته پاته والی دیوه نسل د ژوند په دوره کې په ډیره چپکې سره جبرا ن‌کړي او په پیره وده ور کړي .»

دو عدي سره سم پسې د سیاسي قدرت په تر لاسه کولو سره سمه سمتي داقغا نستا ن دخلکو د ژو ندا نه دسمون په مقصد په هر اړ ـ خیزو اقدا ماتو لاس پسو ري کړ چې زمتیا هم اوس‌دادی دسریه سنتر ګو لید لګیږي چې دغه دکار ګراتو بزګراتو اوټولو زحمتکښا نو پر ګمښو ولاړی وعدی یو په بل‌پسې عملي کیږي او د تکسا عل پړاوونه وهي .

وا قعیت داد ی چې زموږ دغه انقلابي ګو ند د تیرو شپاړسو کلو نو په اړ ودو کې‌د دیر و لو ډ او زوري سره مخا مخ شو اود تنسي او پهرني ارتجا ع رنګا رنګ دسیسي ور ته جو پړی شوی او په بیلا بیلو وختو نو کې یې د ارتجا عي قواو له خوا ډول ډول ګذارو نه اوپکو ل تحمل کړه او لکه خر تکه چې وایي «او سینه چې هر خه پکوی بخیری » نو دا انقلابي ګوند هم د تاریخ په دغه پړاو کې ډیر پو ح اوپریاني راوړت او په ډیره میړا نه یې د‌ور انقلاب د کپو خخه چې به حقیقت کې د کار ګراتو، بزګراتو او زیار اینستو نکو خلکو منافع دی ، د فا ع کړی او کوی یی .

خرنګه چې اوس مو ږ په پوه داسې پړاو کې ولاړ یو چې دملي او دمو کرا تیک انقلاب د پشپړ پر یا لیتو ب په مقصد(دوومسرو دښمنانو دنابود و لو سره مخا مخ‌یو او ددغو دوو مسرو دښمنانو ـ (فیودالیزم اوامپریالیزم) په مقابل کې هو پوه پراخه ملي او دمو کراتیکه پلازوطني جبهه اعلان کړی ده داسې جبهه چې په هغه کې‌د هیواد ټول کار ګرا ن ، بز کرا ن مترقي هنور ښ ، ملي بور ژوازی او نور مترقي او زحمتکښ قو تو نه وسیده اخستلی شي . (۷ مخ)

« دکندهار دپاشه‌ول دسیمې‌بزګر :

«موږ یې په دومره زحمت‌ځا مل ته چمتو کړو خو دښمنان په‌بوه خاشه اورلګیت‌زموږ دپوه‌کال‌خوار ی‌ر او سوزوی »

چپه کښې

کارګره طبقه د«نوی ټولنې» دجوړیدو تاریخي رسالت لري

داجي وایو کارګره طبقه د«نوی ټو لنې» د جو ړیدو سنتره تاریخي وظیفه به غاړه لری، نو ښا یی دا یو پښتنه رامنځ ته شي چې ولې دغه دنده له نورو زیار اینستو نکو خخه د کارګر ی طبقې تسه زیاته ور په غاړه ده ؟ قدی امله لازم ده چې دکار ګراتو او تاریخي نقش او په هغو تو پیر وتو خه ناخه رڼا واچول شي چې له نورو زیار اینستونکو سره یی په دغه برخه کې لری .

کارګره طبقه چې دتولیدر پولو منر قی او پشپړ شکل یعنی ماشینی طرز او فبس چې‌به انو ما تیك تو لیدیږی اړه لری، پر له پسې وده کوی او زیاتیږی ، به ساـ نګواو هیوادو تو کسی د او سیدونکو سنتر اکثر یت تشکیلو ی او هم یی بسه برخه‌ګیا یی هیوادو تو کسی شمیر وز غ په وز غ ه چه‌ه زیاتیدو ذی . د ما دی په تو که نړیز ی‌نړی نه ډیمانی کی به نړی کی دکار ګراتو شمیر پراخ ی لس ملیو نو نو نه زمیدانی ژ او اوس به نړی کی خه نا خه شپږ سوه برخو س ملیو نه کار ګرا ن موجود دی چې شمیر یی لا نور هم وز غ په وزغ زیا ـ تیږی ، دکمیت له لحاظ دکار ګراتو د زیاتوالی سره خنګ به خنګ د کیفی لحاظه هم تحول او تغییر رامنځ ته کیږی ، چې په دی تو که دکار ګر ی طبقی د عمو می زده کړی دسویی داوجنو لو سی علاقو او پر هی دانه‌ازی وزیاتو لو به نتیجه کی ددوی طبقاتی شعور او له نو لیږو یی عملاتیو او دهغو ی لسه اصلی عا ملیتو (استثمار ـ

داجي وایو کارګره طبقه د«نوی ټو لنې» د جو ړیدو سنتره تاریخي وظیفه به غاړه لری، نو ښا یی دا یو پښتنه رامنځ ته شي چې ولې دغه دنده له نورو زیار اینستو نکو خخه د کارګر ی طبقې تسه زیاته ور په غاړه ده ؟ قدی امله لازم ده چې دکار ګراتو او تاریخي نقش او په هغو تو پیر وتو خه ناخه رڼا واچول شي چې له نورو زیار اینستونکو سره یی په دغه برخه کې لری .

کارګره طبقه چې دتولیدر پولو منر قی او پشپړ شکل یعنی ماشینی طرز او فبس چې‌به انو ما تیك تو لیدیږی اړه لری، پر له پسې وده کوی او زیاتیږی ، به ساـ نګواو هیوادو تو کسی د او سیدونکو سنتر اکثر یت تشکیلو ی او هم یی بسه برخه‌ګیا یی هیوادو تو کسی شمیر وز غ په وز غ ه چه‌ه زیاتیدو ذی . د ما دی په تو که نړیز ی‌نړی نه ډیمانی کی به نړی کی دکار ګراتو شمیر پراخ ی لس ملیو نو نو نه زمیدانی ژ او اوس به نړی کی خه نا خه شپږ سوه برخو س ملیو نه کار ګرا ن موجود دی چې شمیر یی لا نور هم وز غ په وزغ زیا ـ تیږی ، دکمیت له لحاظ دکار ګراتو د زیاتوالی سره خنګ به خنګ د کیفی لحاظه هم تحول او تغییر رامنځ ته کیږی ، چې په دی تو که دکار ګر ی طبقی د عمو می زده کړی دسویی داوجنو لو سی علاقو او پر هی دانه‌ازی وزیاتو لو به نتیجه کی ددوی طبقاتی شعور او له نو لیږو یی عملاتیو او دهغو ی لسه اصلی عا ملیتو (استثمار ـ

ګر که لری سره یو خای‌کړی او له‌هر راز ستم اواستبداد خخه د ازاد ی د لاری په مبارزه‌کې یی د ټو لنیزعدالت دتامین او د «نو ی ټولنی» د جوړو لو له پاره رهبر ی کړی .

به خای به ی‌که ووایو چې په تاریخ کې د کار ګر ی طبقی دد غه سنتر رسا لست او خاص رو ل سبب دادی‌چې کارګره‌طبقه تر نو لو زیاته انسان دوسته ا و متر قی طبقه ده ، دا هغه ایجاد ورـ نکی او هیستو و نکی طبقه ده چې دټو ی اسا سی ارز ښتو نه جوړوی اودبشر د مادی او کلتور ی برپالیتوـ یونو دساتلو او زیا تو لوله باره بر له پسی هخه کوی.

دغه راز کارګره طبقه په صبیحی او کلکه تو ګه هم دخپل کار او هم دبر ګرو او نورو زیار اینستو نکـو او منور ینو دکار تیچی ما تی او انسا نه‌نه چې په نړی کی ترهر خه زیا ت او زیښ‌لری بوره پاملر نه کو ی او دمقام زیات احترا م یی مانی .

د صنعتی کار ګراتو او نورو زیار اینستو نکو اقتصا د ی او سیاسی (قدرت) ت دد ی پکی بوره خر ګندو ی دی چې هغوی زیا ت متشکل او له سیاسی پلو ټا ګاه کیږی.د کار ګر ی طبقی نور خنګ نړی پراو ته ور انو ز ی‌او دخوستنو سطح یی لوړ یږی.

خو هغه خه چې کار ګری طبقی او نور زیار اینستو نکو ته اهیوی ور خی خخه بلی‌ته زیات بر یا لیتو یو نه ور به برخه کوی هغه د زیـار اینستو نکو سیاسی ساز مان دی .

کارګره طبقه له استثمارخخه دخپلی آزاد ی له‌باره دمبارزی په ترڅ کی کو لای شی چې ټول زیار اینستو نکی بهـ ـ ن برګرا ن ، دهنار داوسیدوـ نکو منځنی ولی ، روښنا ـ نفکران ، محصلا ن او بنځی چې له استثمار ی نظا م‌خخه

http://rahparcham1.org

(دلومړی مخ پاتې)

ببرک کارمل: کارګری اتحادیی دی چې د کارګری طبقې...

دخپلواکی غوښتنی پەسلګونو او زرګونو پاڅونو ته شوی دی، دخلکو په زړه سر نوشت کی دبادارانو پر ضد د مرګیانو پەسلګونو پاڅونو ته شـوی خو له ماتې او ناکامی سره مخامخ شول.

کلەچی دغلامی او مرګیتوب نظام لەنړی خخه ورك شـو ځای پی په تاریخ کی پلـی واکمنی او ظالمی طبقی ونیـو او هغه د ښوداني نظام ؤ، په دی کی شك نشته چی په ټولە نړی او دنړی پەمتروتو پـه تیریدیا زموږ پەهیواد کـی دبزګری پەسلګونو پاڅونـه وشول خود ملیونو مرګیانو او بزګرانو دمبارزی ارزښت پـه پلی ظالمی طبقی یعنی پاتکـه والی طبقی بوری اړه پیدا کړه بیا هم دنړی خلکو په خونړیو مبارزو لاس پوری کړ، پاتکـه والی پەخپلی ودی سره لـه وحشت او خونړی ویـری او ډیری رذیلانه او خونړی بڼـی سره څرګنده شوه چی هغـه دپاتکه والی ویر لوړ براوډیعی امپریالیزم ؤ چی پویل وحشی حیوان یی وژیړاوه چی هغـه دفاشیزم حیوانؤ بـدی ډول امپریالیزم په ډول ډول بڼـو او مظاهرو سره څرګند شو.

دتاریخ دتکامل قانونمندی دا ایجابوی چـی دښپـریت د ابدی ژغورنی دلاری یوه قوی طبقه او یوه پیاوړی او قـوی طبقه پیدا شی دغه به ریښتیا سره دوران جوړوونکی طبقـه یعنی کارګره طبقه لومړی پـه اروپا کی پیدا شوه.

دلوړ او خپه ګوونکـی، ظلم او ستم اوشرارت پـه ډیرو سختو حالاتو کی خـو ګوتی په شمار وینی خښونکی بانګه والان چی له یوی خـوا داروپا یعنی دخپلو هیـوادو د کارګری اوزیار ایستونکـو طبقو وینی خښلی ګټه یی تری اخیستـه او استثمارول یـی او له بلی خوا پەډیره ناوړه چلند او حیوانی بڼه یی د آسیـا، افریقا او لاتینی امریکا مظلوم هیوادونه په زړه استعماری بڼه استثمارول، پەمقابل کـی پـه اروپـا کـی له انلسمی او نولسمی پیړی خخه وروسته کارګری کوچنیو ټولنو پەزیر خاټو په کارګـری کوخو د فابریکو پەګوتونو کی له پویل سره دزړه خواږه پیل اودخپل ځان د سازمانونو او په ځای کی یی دیوه انقلابـی غورځنګ، په رامنځته کولـو لاس پوری کړ تر دی چـی دښپریت دغه نوی زیږیدلـی قدرت چی په هغه کی ستـر قوت پروت ؤ دپاریـس پـه کمون کی داستبداد ظلـم او بانګوالی پر خلاف د پانګوالی پر مستر پرید وکړ تر دغـه وخته پوری د بشریت پـه تاریخ کی د ټولنیزو علومـو پیل پیل عالمان اوپوهان منځ تەراغلی وو، خودبشری ټولنو دتکامل قانونمندی ایجابـوی چـی یو ستر نا بغـه پیدا شی چی دکارګری طبقـی ستر او ژغورونکـی رول او طبقاتی مبارزه پەعلمی توګـه تدوین او تنظیم کړی، دابوهان دنـړی دکارګرانـو لـومړی رهبران وو خو ټول خبیثـه ارواح په اصطلاح داروپـا کلنور لرونکی ټول ظالم باچاهان، ټول وینی خښونکـی ملیاردران ،ټولـی ظالمـی او ستمګری واکمنی طبقی پـه پیلا پیلو وسیلو اولاړو چارو سره پەسلګونو خله پـه ملیونونو کارګران خه دښاری پریګاډونو په جګړه کی اوخـه دتودو وسله والو پاڅونو په سنګرونو کی خه په سوله ییزو مظاهرو کی او خه د ملـی خپلواکی غوښتنی پەپاڅونو او غورځنګونو کی پەخاورو او وینو ولړل. خـود هرشریف کارګر له هر خاځکی وینـی پخخه دبشری ټولنی پەګیډه کی پەسلګونو زړه مبارز زړور او مینی کارګران وزیږیدل هغه وخت په پانګه والـه نړی کـی کارګری اتحادیو دجوړیـدو غورځنګونه اود کارګری طبقی دمخکښـو ګرډونو دمنځتـه راتلو غږ خنګ ورځ په ورځ لاپسی متشکل شو، کارګـری غورځنګونه دانګلیسی پـه اصطلاح تریدیونین او پـاد فرانسوی په اصطلاح کارګری سندیکایا کارګری اتحادیی او د کارګری طبقی دمخکښـو ګرونډونو منځته راتلـو وده او تکامل کاوه.

خودلس لوټو پیلا پیلـو عواملو له مخـی پول ډول ایورتونیسانو او د پورژوازی ایدیالوګانو پەیو نه پـر ډول دکارګری نهضت او دکارګری طبقی دګوندونو په منـځ کی نفوذ کاوه، کله چـی دلو لسمی پیړی پەپای کـی په اروپا کی ګټه خښتـه، استثمار اود اروپا بین المللی سترو انحصاراتو اوبازارو او وروسته دامریکا امپریالیـزم وکولای شول د زړه او نـوی استعمار پەبڼه او د آسیـا، افریقا اولاتینی امریکـا د هیوادونو دسلګونو ملیونـو زیار ایستونکو او رې پدونکو له بوستکی، وینی او غوښـی خخه دملیاردونو ملیاره ګټـی په ترلاسه کولو سره وکولای شول پـه شیدانـه ډول ډول تکنیکونو سره پەاروپا کـی کارګری نهضتونه کمزوری او پایی سست کړی اوابورتونیسم ته یکی نفوذورکړی.

دلومړی او دوهـم انترناسیونال مشر ؤ، بدی وخت کی چـی په اصطلاح متمدنی اروپـا دخپلواکی اودموکراسی ادعـا کوله او دانقلابـی مبـارزو توفانونه او کار ګری غـور- خنګونه پری تیر شوی وو یا په بل عبارت پرولتـاری غورځنګونه یی تیر کړی وو د بشری ټولنو د تکامل دقانون منځی له بلـوه او د ستـم او استثمار له جغ خخه د زیار- ایستونکی بشریت د ژغورتی لەمخی دکارګری نهضت دغـه رسالت له هیوادونو خخه پـو هیواد اوله مشرانو خخه پـو مشر باید په غاړه اخیستـه.

تاریخ دغه سترو ژغورنـدو وظیفه دروسیی د کارګـری طبقی په غاړه واچوله چـی خرګندوی یی د نړی دوران جوړوونکی سترانقلاب داکتوبر ستر انقلاب دی. داد تاریـخ مهم حقیقت دی، دابه مسلـك عقیدو اومفکورو بوری اړه نه لری خکه تاریخ علم دی او لـه علم نەانکار نه شو کولـی زموږ پەهیواد کـی دزاړه استعمار دبرتانیا اودامریا- لیزم داستعمار د تورو عواملو او د هیوداني اوماقبل هیوداني دنظام له مخی اوبه استعمار او امپریالیزم یوزی دتراو پاچاهانو داستبداد لەمخی لـه بده مرغه صنایعو لازمـه وده ونکړه، پەافغانستان کی لـه لرغونی تاریخ دکاوه آهنګر له پاخون خخه تر لس ګونو کالو یخوا دمرتیوب اوبزګری پـه سلګونو پاڅونو وشول.

دافغانستان خلك د وطـن دبت اوناموس د دفـاع او د اسلام دمقدس دین ددفاع شر شعار لاندی د ټولو ظالمانـو نیوونکو تیری کوونکـو او استعمار ګرانو بر خلاف بـه مبرانه وجنګیدل .

پەعمومی توګه نتیجه داچی دعلم زده کړه د حقایقـو زده- کړی دبشریت تاریخ موږ نه ثابتوی تر خوچی په یوه هیواد کی منشکله ،یوهه ،مبارزه او انقلابی کارګره طبقه رامنځته نشی اوانقلابی او ژغورنـده غورځنګونه رهبری نکړی، ټول انقلابی غورځنګونه بـه وروستنی تحلیل کی له ماتـی سره مخامخ کیږی اومشری یی دزیار ایستونکو اوکار ګـری طبقی دښمنانو لاس ته ورځی

دا بوازی بس نده چـی کارګره طبقه منشکله شی یاد کارګری اتحادیو په وجود کی خرګنده شی، بلکی د انقلابی غورځنګونو دپریالیتوب قانون- مـندی او زیارایستونکـی بشریت اود زیار ایستونکو خلکو ژغورنه پدی کی ده چی په عین حال کی کارګره طبقه چی پەکارګری اتحادیو کی منشکله کیږی باید خپل مخکښ پیدا کړی.

پەبوره وباړ سره دافغا- نستان ځوانه کارګره طبقـه وخپلی قانونمندی له مخی به پای کی خپل مخکښ رامنځته کړ، دغه وباړلی مخکښـی دافغانستان دخلك ددموکراتیك ګوند په نامه پنځلس کاله او خو میاشتی پخوا د لومړی ځل لپاره د افغانستان د تاریخ په ټول بهیر کی دکارګری طبقی د ګوند اود افغانستان د ټولو زیار ایستونکو دګوند پەتوګه پەتوګه را منځته شو.

دتاریخ تجربـه دا حقیقت خرګندوی چی دکارګری طبقی قوت اوقدرت پدی کی پروت دی چی دهغه ګټی اوآزادی د ټولنی دټولو دموکراتیکو اومنی برګنو اوطبقو لەګیواو آزادی سره ورته یعنی دهیواد د ژیات اکثریت د زیار ایستونکو خلکو لـه ګیواو آزادی سره ورته سمون لری، له دی امله ددغه خرګند حقیقت اودبشری ټولنو دتکامل داساسی قانون لەمخی بایـد کارګره طبقه دټولو دموکراتیکو او ملی طبقو او برګنو رهبری پەغاړه واخلی او پەغاړه یـی اخلی.

خو به ټینګه خرګندوم چی پیاهم کارګره طبقه له خپـل سیاسی اړو طراز سازمـان خخه پرته یعنی د کارګـری طبقی او نورو زیار ایستونکو له ګوند خخه پرته نه پـوازی نشی ګولای چی ځان رهبری کړی بلکی نشی کولای نوری دموکراتیکی اوملی برګنـی او طبقی یعنی دخلکـو اکثریت رهبری اورهنمایی کړی، ددی ضرورت لەمخی ده چی لـه کارګری طبقی سره دکارګری طبقـی د ګونـد ارتبـاط علمی ضروری نه شلیدونکی او ټینګ ؤی .

موږ ولیدل، لمس مو کړل، احساس مو کړل چی خه ډول دافغانستان دخلك دموکراتیك ګوند یعنی دکارګری طبقی او دافغانستان دټولو زیارایستـو- نکو په مخکښی ګوندکی دتنګد دښمن لەټولو دسپیسو، توطئو پګماریو او نفوذسره سره، له ټولو ستونزو اوربابلمونو او بحرانونو سره سره لەسلطنتی ترور اوخپه کونی او ظلم سره سره او لەهغه ټول قدرت‌قوت او نفوذ سره سره چی دامریکا امپریالیزم‌اودسیمی او بین- المللی ټولو مرتجعینو پـه افغانستان کی دولود بیا هم د کارګری طبقی دایدلـوژی د اصولو اوقوانینو پەتقیبلـو سره وکولای شول د تـور برتمین انقلاب رامنځته کـړی او پەقهرمان او انقلابی افغا- نستان باندی دافغانستان د خلك د دموکراتیك ګوند ببرغ وربوی .

زموږ دهیواد پەوروسـتی نژدی سل کلن تاریخ کی‌پـه لس‌ګونو ډلی، ساز مانونـه، ټولنی اوګوندونه رامنځته‌شول چوړ شول، اودیر شخصیتونه چی همدا اوس دخپلو کورونو پەکولجونو کی‌په میلان کولی او مالیخولیایی ناروغی اخته دی او خانونه دافغانستان‌مشر او جمهور رئیس تصور د کوی اوهغه فراریان چی د دښمنانو غیږ ته‌یی پناه‌وړیده او بی‌خایه هلی خلی کوی چی بیا پـه افغانستان کی هغه سلطنتی او دپاچاهی وروست مستبـه او خائن‌نظام اوبایه پاکستانی ارتجاع اوچینی شوونیـزم او امپریالیزم پوری تړلی قلابـی جمهوریت راولی .

خو هغوی پەدغه‌هیله کورته له خانه سره پوسی خکه دایر خوب او خیال‌دی اوس واکمن سیاسی قدرت دکارګری طبقی او د افغانستان د ټولو زیار- ایستونکو په لاس کی دی اود هغو د قهرمانانو او شهیدانو ګوند دولتی حاکمیت رهبری دټولو ټولنیزو خانګـو او سازمانونو رهبری اود افغا- نستان د ټولو زیار ایستونکو خلکو رهبری دمانـی نـه خوړونکو دوستانو پەسرکی یی دضروری اتحاد په مرسته پـه کلکه او ټینګه توګه پەلاس کی‌لری .

کارګرو ملګرو او نـورو دوستانو !

اوس پەهیواد کی دزیار- ایستو نکو واکمنی ټینګه ده، دښمنان خپلی وروستی پـی خایه هلی‌ځلی کوی،هغه ډیری رذیلی لاری چاری چـی پـه خپلو وحشتناکو ژراد خانوکی یی لری دافغانستان د خلکـو پر خلاف یی استعمالوی، خو تاسو ته داډ درکوم چی‌هماغه کسان چی‌تر خه‌پەسیمه کی‌او خه دښمنـدونو پەاخوا، دافغا- نستان دخلکـو د ارادی او د افغانستان دقانونی دولت پـر خلاف جوړشتوته کوی،توطئی اودسیسی کوی، پەخپل روح اووجدان کی‌بوهیږی چـی دا ټول بی خایه حرکتونه له ماتی سره مخامخ دی، د تاریخ دغه وهل شوی دښمنان باید پـو خل‌بیا وبوهیږی اوپو خل بیا دانقلابی افغانستان له دغـه برتمین کارګری تریبیون خخه اعلاموم چی د افغانستان‌دخلکو له‌ارادی او دافغانستان دمموـ کراتیك جمهوری دولت لـه تصمیم اوفیصلی خخه پرتـه پەنړی کی‌هیڅ قدرت نشـی ګولی چی‌دقهرمان اوانقلابـی افغانستان په غیاب کی‌دافغا- نستان دسرنوشت په باب په خائنانه توګه تصمیم ونیسی.

دافغانستان زیار ایستونکی او قهرمان خلك، دافغانستـان دخوانی اودوران جوړوونکـی کارګری طبقی پەمخکښی لـه ټولو ټولنیزو سازمانونـو او هیواد پالو اوترقی غوښتونکو ګوتونو سره سره دبنرنی وطن په یوه براخه ملی جبهه کـی دافغانستان‌دخلك ددموکراتیك ګوند به مشری پەمبرانـه او زړور توب او بی ویری ترپایه یوزی برمخ ځی او د خپلـو دښمنانو پر خلاف بی‌امانـه مبارزه‌کوی .

و لـی مـو ږ پـه د ی د ا ډ ا ډ سر مخیـری کـوو، ددی لپاره چی دزیار ایستونکو دولت منځته راغلی دی زموږ دولت یعنی د زیار ایستونکـو د دولت پښتونه د هغـه دمخکښی یعنی دافغانستان د خلك د دموکراتیك ګوند پـه لارښوونه د خلکو پەپیروالـی سره په یوه براخه جبهه پـه پیاوړو ستنو ولاړ دی، اوبیا هم وده او تکامل‌کوی اولایـی پیاوړی کیږی.

زموږ د دولت پښتونه په عمومی توګـه د ټولنیـزو سازمانونو دکارګری اتحادیـو دخوا انـا تـو او ښځـو د سا زما نو ته ، د کـرنی دکوپراتیفونو اوبه نـسـږدی راتلونکی کی دسیمه ییزو او عمومی جرګو اوشورا ګانو اود هیواد بالـو روحانیونـو د ښورونکو، اسنادانو، انجینرانو داکترانو، دټولو روشنفکرو د قشرونو دشورا ګانو پەپښت لښه دا چی دهیوادد‌ټولـو وطنپالونکو اوترقی غوښتونکو طبقو او دموکراتیکو قشرونو دپراخ پوالـی پـر پښتـه او اساس ټینګ دی او ټینګیږی، خو هغه ټینګ، پیاوړی او غښتلی پښت چی زموږ ګوند او دولت بری‌ته‌کیه لری، دتورو ټولنیزو سازمانونو په لړ کی دافغانستان ګارګری اتحادیـی دی چی نړیی دعالـی شـورا استازی سره راټول شویدی مور باید دګارګری اتحادیـو ستر اهمیت او دګارګـری اتحادیو مهم رول او وظیفـی په ژوره توګه درك کړو اوویی پەټو، البته دا د قمالیتـو، کادیرونو، مستویتو، لیکوالو، ګوندی‌ملګ و اونورو‌سازمانونو او د کارګری اتحادیو دکـا- دروتو وظیفه ده چی دګورتیو دښمانو، دسیمی دارتجاع او بین‌المللی دښمانو بر شه به مبارزه کی او خه دکار پـه حسبه او شه د دسیلـین او انضباط به حسبه ګواو شـه د دموکراتیکی ټولنی پـه جوړولو کی، دکارګری‌اتحادیو دډول اوافیـزی اهمیت او ورسم، لەسره خخه دسری له استثمار ته‌دخلاصی ټولنی او پەای کی له طبقو تـه دخلاصی ټولنی رول او اهمیت وبیژنی .

کارګرو ملګرو !

هیڅه می درلوده چـی دکارګری اتحادیـو درول او وظیفو به باب زیات خه‌وایم، خود بروګرام لەمخی وخت لږ دی، سره لەدی که چیـری مطالب دورمول بندی کړم‌وایم چی دا کارګری اتحادیـی دی چی‌د کارګری طبقی ویر شه‌او دیر بوه بچیان روزی، تربیـه کوی‌یی، ټولنی ته یی وړاندی کوی، اودګوندد‌یرویتـو غړی‌یو اداره کوونکو ،کادروتـو او د ګوندی او دولتی شخصیتونو په توګه یی وړاندی کوی،دغه کارګری‌اتحادیی دی چی لـه بیارونو او فابریکو خخه کلیو ته‌خی اودهیواد له سترو قوتونو یعنی دبزګری لەسترو برګنو سره دیزګری لەملیونو برګنو سره دیووالی او اتحاد ټینګ لاس ورکوی اود افغا- نستان دنوی ټولنی دنظام دملا شمزی لکه د کلکو بولادو پـه شان لەبن سره ټینګوی.

دکارګری اتحادیی دی چـی په داسی شرایطو کی‌چی‌دولت اوسیاسی واکمـن قـدرت د کارګری طبقی اود ټولو زیار- ایستونکو پەلاس کی او دخپل مخکښی یعنی دافغانستان‌دخلك ددموکراتیك ګوند مشرانو خخه دافغانستان دزیار ایستونکو دګونډ تـر رهبری لاندی‌دی، ټول کارونه دټولنیز، اقتصادی اوفرهنګـی ژوند ټولی جاری تر خپـل کنترول لاندی راولی‌په ټولـو آزادی غوښتونکو او کارګـری پریالیو انقلابونو کی همدغـه پوه‌اوزړور کارګران وو چی له بزګرانو اود ټولنی له تـورو قشرونو اودموکراتیکو طبقـو سره پەپیوالی کی له‌پیر خخه دښمنانو دتیری پەوخت کی او همه وخت چی تور مرتجعین او واکمنی طبقی رانسکوری شویدی دخپلواکی غوښتونکی اردو او وسله پەلاس انقلابـی بوخ یی جوړ کی.

دا کارګـران وو چـی د بزګرانو او خپلو نورومتحدینو پەنژدی پووالی سره یی خـه دکورنی جګړی په شرایطوکی او خه د قحطی‌او بیسوادی د رنځ، ناروغی، بحـران او ترانسپورټ او نورو ستونزو په ژغملو سره‌پەمبرانه‌ټول مسوولیتونه په غاړه واخیستل،له‌خپـل دولت له‌خپل کونډ، له خپل هیواد، له خپل مورنی وطـن له خپلو خلکو خخه یی پـه قهرمانانه توګه دفاع وکـړه اوخپل خانونه یی له ویـری برته او په زړور توب اومبرانه قربان کړل.

نو کارګرو ملګرو وینی چی په کارګره طبقه کی خه ستر چوړوونکی قدرت،داسی قدرت چی انسان آزاد اونیکمرغه‌کوی بروت دی، نو ژوندی اوتـل دی دی دافغانستـان دوران جوړوونکی کارګره طبقـه او برپالـی دیوی دافغانستان د کارګرانو دملیونیاتحادیـو لا پراخه وده او بشپړتیا، ټینګ دیوی دافغانستان د کارګرانو اوبزګرانو ټینګ او تـه ماتیدونکی پووالی .

په پای‌کی دافغانستان‌دخلك د دموکراتیك ګوند، دافغا- نستان د کارګری طبقـی او ټولو زیارایستونکو دګونـد دمرکزی کمیټی لخوا دافغا- نستان په راتلونکی سرنوشت کی یوه تاریخی بڼه ورکوم .

بڼه‌ورکوم چی دافغانستان کارګرانو، دافغانستان زیار- ایستونکوبزګرانو له‌خپل‌ګوند دافغانستان دخلك له دموکرا- تیك ګوند سره پوځای شی، دایوازی شعار ندی دا د افغا- نستان دخلك ددموکراتیـك ګوند د هر غړی وظیفه ده، دا یوه داسی وظیفه ده چی دهغه پت اوجدان پایه حکم وکړی او همه‌ته لارښوونه وکړی چی دهغه لومړنی وظیفه داده چی دګوند دروازه پەلومړی پـړاو کی په لومړی ګام کی پـوازی د بوهو اوباشعورو کارګرانو دپاره دافغانستان دزیـار- ایستونکو خلکو دپاره بیخـی خلاصه‌ده .

دافغانستان بوهو، مبرنیو او وباړلو کارګرانو پری‌نږدی چـی ډول ډول ایورتونیستان، متحرفین، چوکی بالونکـی بیروکرانان امتیاز غوښتونکی اودخلکو شد قوتونه‌او عناصر له ټولو ډول ډول انحرافـی خصلتونو سره ستاسی دګوند دروازی ته لاره پیدا کړی، خکه چی د ګوند ساتونکی با خبره کارګران دی .

دافغا نستان باخبـرو او پتمنو کارګرانو !

دافغانستان دخلك دمـو- کراتیك ګوند، د جوکی‌بالونکو ګوند، د موټروغوښتونکوګوند دمانی غوښتونکو ګونـډ، د پیسو غوښتونکو ګوند، دمقام پالونکو ګوند، د روشنفکرانو ګوندنه‌دی دغه‌د پرولتاریـا ګوند د کارګری طبقی ګوند، دکرو ،لەهغوی سره‌مرسته وکړو له بزګرانو سره مرسته وکړو ،ستاسو ځوانو ،بوهـو زړورو مبرنیو او د افغانستان دپاك امنو کارګرانو پەقـدرت سره کولای شو روشنفکران، اونور قشرونه اوهغه طبقـی چی دافغانستان دخلك ددمو- کراتیك ګوند د غریبتوب وباړ یی یا بروتن تر لاسه کړی یـا یی تن ترلاسه کوی اوپایه یی سبا ترلاسه کړی په پرولتری خوی، په کارګری خوی، پـه کارګری اخلاقو، په کارګـری اداری، په کارګری شرف اوپه کارګری کنترول سره وروزو.

ګوند واقعاً کارګری لـوړ طرازیعنی دافغانستان‌پرولتری لوړ طراز ته‌وده او بشپړتیا ورکړی، دافغانستان د زیار- ایستونکو ټولنیو پەبولادی دولت دافغانستان دکارګـری اداری ماشین، دعدل، تقـوا، سولی اوآزادی، ترقـی او دموکراسی دلوړی تموني پـه توګه دنوی ټولنی یعنی دهغی ټولنی لپاره چی‌په هغی کـی نوردشمنی اوبی‌وزلی پوښتنه نه وی جوړ کړی.

دلته له هغو کسانو خخـه چی پروګرام یی جوړ کړی ؤ بخښنه غواړم، خکه چی دهغو زیات وخت مـی وتپو، په دغـه تاریخی شعار سره خپلی‌خبری ختموم .

دافغانستان کارګرو ملګرو دافغانستان زیار ایستونکـو بزګرانو، دافغانستان د خلك له‌دموکراتیك ګوند سره یـو ځای‌شی،دغه‌ګوند ستاسو دی دغه‌ریتوب لومړی حق یـی ستاسو دی .

همیشتی وباړ دیوی برهغو کارګرانو چی دزیار ایستونکی انسان دخلاصون او خپلواکی په لاره کی‌به سنګر کـی شهیدان شوی دی .

http://rahparcham1.org

فشرده اخبار خارجی ، د بهرنیو خبرو نولنډیز

دیویه لاهتن هورخ امریکایی طی مقاله یی که پریوز د ورز نامه نیویارک تایمز به نشر رسیده اظهار کرده است که داشتن علایق بسیار نزدیک نظامی ماجین به نفع ایالات متحده امریکا نبوده واژین سبا ست فقط کاندید ریاست جمهوری میتواند مستفید شود .

* * *

نماینده جمهوریت عر بی لیبیا از جلسهٔ دهرای عد لیه کشور های عضو سازمان وحدت افریقا به عنوان اعتراض با شرکت نماینده مصر خار ج شده است .

* * *

مطبوعات هند دلایلی تازه در مورد تاآرامی هادر آسا مو دیگر نقاط شمال شرق آنکشور که ازطرف سرویسها ی مخفی امریکا وچین رهبری میشو د ارائه میدارند .

باساس گزارش روزنا مهٔ هندوستان تایمز یك مقدارزیاد اسلحه دراین اواخر توسط دو کشتی به بندر چیناکانك انتقال داده شده است .

بقول هندوستان تایمز بعد از آوردن این اسلحه به آ ن بندر قرار بوده است ازطر یق جنگل به میزورام ونقاط جنوب شرق وجنوبی ایالت تریپورکه درآن ملیت های محلی که از طرف چین برانگیخته شده اند ومیکوشند تاخود رااز هندو ـ ستان جدانمایند توزیع شود .

* * *

طبق رابور روزنامهٔ «کانو ـ یکشن» چینی ها از مهماتا ن ارزانتیجی خود تبلیغا ت ضد اتحاد شوروی راقاضاکرده اند اما در تلاشهای خود ناکا م مانده اند .

* * *

کشور های عضو انجمن ملی جنوب شرق آسیا باید بخا طر داشته باشند که در جریان هفت سال آینده باحملات مختلف چین درمنطقه مواجه خوا هند شد .

این مطلب راوزیر امورداخلهٔ مالیزیا درکوالالمپور اعلا ز داشته است .

* * *

طبق یك خبر آژانس خبر رسانی کمبوجیا، قوای توبچی که در تایلند تمرکز داده شده چندین بار برمواضع قلمر و جمهوریت مردم کمبوجیا د د منطقه ایالات سرحد ی گلوله باری کرده اند درعین زما ن طیارات تایلند برقلمرو فضایی کمبوجیا درناحیه پاتم بانگ و ایالت بوسیت تجاوز کرده اند.

(ب)

د کنډ زړه څه د پاسه دری لکه د دری زره نهه سوه جریبه ځمکه کی غنم کرل شویدی

کنډز ـ د انکل شوی پلان له مخی سرکال د کنډز ولایت به مربوطاتو کی یه څه دیا سه د د ی لـکـه د د ر ی ز ر ه نهه سوه جریبه ځمکه کی غنم کرل شوی دی اویه څه دپاسه یولك دری نوی زره جـریـبـه ځمکه کی شولی کرل گیری.

د کنډز دکرنی دمدیریت د رپوټ له مخی د ۵۹،۵۸ کال په کمپاین کی یـه د ر ی لکه دری زره نهه سوه اویاجریبه ځمکه کی غنم کرل شوی دی چی له هغو څخه به یولکوټسیر اتیا زره اوو سوه پنځه پنځوس جریبه ځمکه کی اصلاح شوی غنم اوبه نهه دیـرش ز ر ه شپږ سوه لس جریبه ځمکه کی دکرنی دفنی کار کوونکو ترپامارنی لاندی سیمه ییز غنم کرل شوی چی دوه زره شپږ سوه اووه ویشت ټنه یوریاسره او دوه زره شپږ سوه ټنه دای امونیم فاسفیت سره یکی تطبیق شویده .

یدغه ریوټ کی زیاته شویده چی له خوخت نه راهیسی به کنډز اودهغه په مربوطاتو کی د شولی کرل روان دی او تر اوسه پوری به ۴۸ زره جریبه ځمکه کی دشولونیال اینبودل شوی دی .

دپلان له مخی به روان کال کی یه پیوټ کی دکرنی لو ی مدیر د هغه ولایت دکروندگرو اود کرنی دفنی کارکوونکو لهخولی د سړ کال دغنمو حاصل دټاپو ډ ویاله .

(دلومړی مخ پاتی)

دهیواد په بیلابیلو سیمو کی ...

زیات ملاتړ او پیو ستون هیله وکړه.

به مقابل کی د هغه کا ی یوروحانی حاجی عبدالحمید دنورو به نما یند گی دسپیڅلی خاوری اود ثور انقلاب دډفاع په لاره کی خپله هر ډول لـه خانه تیر یدنه خر گنده کړه.

دغه غونډه دوطن د آبا دی اودثور انقلاب د دښمنا نـو دله منځه وړلو به لاره کـی دحاضرینو دهوڅ تیاری یـه باب دیر یکړه لیك یـه صادریدو سره پای تـه ورسیده.

یوبل خبر وایی د بکتیا ولایت دزرغلی د مر بو طـو کلیو شیخانو، منگو، خاخیو، خمکنیو ، لژی ، احمد خیلو، احمد زیو او طو طا خیـلو دغو مونو مشرانو، سپین ږیرو او استا زیو دو مه ورخ دگر دیز دښار والی به سالون کی دافغا نستان دخلك دمعو کرا تیك دمر کزی کمیټی له غړی اودانقلابی شو را تـه غړی اود سر حدو نواوقبایلو دچارو له وزیر فیض محمد سره دکتنی به ترخ کی وویل دثورتین انقلاب دارژښتو نو دفاع اوملاتړ کـړو او پوره ایمان لرو چی دافغا نستان دخلکو قسم خواره د ښمنا ن هیڅکله ونشی کولی زموږ په منځ کی بی اتفا قی پیدا کړی.

دمر حدو نو دچا رو وزیر دافغا نستان ددمو کرا تیك جمهوریت له گو ند او دولت سره دیکنیا و لایت دژر و رو او میر ټیو خلکو دغه انقلابی روحیه او صا دقا نه پیوستون وستایه اود هغه سی خاو ری دلو پشت لو پشت اود ثـور انقلاب دار ژښتو نو دساتلو په لار کی یی له پخوا زیا ت دهغوی دښ اما نه مبا رزی او سرښندنی غوښتنه وکړه.

دغه راز دپلخ ولایت گوندی فعالین لاهورمه ورخ د هر ار شریف دنفت او گاز پـه چمتاړیوم کی دیوی غونډی په ترخ کی دافغا نستان دخلك دمو کرا تیك گو ندمرکزی کمیټی د دوهم پلینو مجوړو ونکی او برتمیښی مصوبـی تائید کړی او ملاتړ یی ترې وکړ اود هغو دنر سره کولو په لار کی یی خپل انقلا بی کار او مبارزه وښودله.

په دی غونډه کی چـی دافغا نستان دخلك د دموکرا تیك گوند دمرکزی کمیټی علی البدل غړی اود انقلا بی شورا غـړی سید طاهرشاه پیکار په پیوه وینا کـی زموږ دربی پدلو خلکو پـه سیاسی او نو لنیز ژ و ندکی دهغو تاریخی مصو بوارژښت بیان کړ. د غو نډی له بر خه واړوخخه یی و غوښتل چـی دخپلو سنرو مسؤو لیتو تو په پوهیدو سره خپل تا ر یخی رسالت تر سره کړی.

ور پسی دبلخ د و لا یتی کمیټی منشی د هو ضوع پـه اړ تباط خبری و کـړی اود نوزو به نما یند گی یی د دغو مصوبو دتطبیق په لا ر کـی خپله هر ډول سر ښند نـه وښودله.

غونډه دیر یکړه لیك پـه صادریدو سره پای تـه ورسیده.

یوبل خبر وایی دافغا نستان دخلك دمو کرا تیك گو نـد دمرکزی کمیټی علی البـد ل غړی دانقلابی شو را غـړی پارق شفیعی گیون وکړ اود یوی وینا په ترخ کی یـی دانقلاب دمر ښمنانو د دښمنی ډك نیتونه رسوا او خلکو ته دپوه عوښا او سر لـو ړ ی افغا نستان دجو ړ و لو پـه لاره کی له خپل انقلابی دولت سره دپیوستون بلنه ور کړه.

پدغه غونډه کی دو لا یتی کمیټی منشی اود بروان والی هموډیناوی وکړی.

به مقابل کی دډغو کلیو خو ئنو خلکو دثور انقـلاب دپشپړ تیا له نوی پړاو خخه وروسته دخپل ملی او دموکراتیك دولت د سپا ست له امله خپل رضایت خر گندکړ اود انقلاب اوطن د سا تنی اود انقلاب ضد لاری وهونکو دمنځه وړلو په غرض د خپل تیاری زمنه وکړه.

همدارنگه د گوند ولایت د ترنگ دعلاقه داری دباد پـل د دریبلو بیلو قومونومشرانو او سپین ږیرو دهغه ولایت د مرکز اسمه آباد دښاریه سالون کی دپړی غونډی په ترخ کی دثور پشپړ تیایی پړاو خخه له خپل انقلابی دولت خخه دفاع کړی او به دغه لاره کی د هر ډ ول صادقانه خد متو نو له پا ره چمتو دی.

په دغه و خت کی دو لایتی کمیټی منشی، دو لایتی کمیټی خپنی غړی او د داپړو خپنـی رئیسان هم حاضر وو .

دغه راز به همه غو نډه کی چی دپړه ورخ له غر مـی وروسته دیر وان ولایت دعامه کتابتون په سالون کی دپروان ولایت دمر کز مربوط دلغمانی صوفیان، خواجه سیا را ن ، مسجد دری، توپ دری، میان شاخ ،پایه خیلو، قلـمچی ، دولانی، ده حاجی، تنم در ی، پاپان ،نوخ بیردی ،عبدی پای، نیلانجی او دمملا یوسف دکلیو دسپین ږیرو او مشرا تو په گډون شوی وه دافغا نستان دخلك دډمو کرا تیك گو نـد دمرکزی کمیټی علی البـد ل غړی اود انقلابی شو را غړی پارق شفیعی گیون وکړ اود یوی وینا په ترخ کی یـی دانقلاب دمر ښمنانو د دښمنی ډك نیتونه رسوا او خلکو ته دپوه عوښا او سر لـو ړ ی افغا نستان دجو ړ و لو پـه لاره کی له خپل انقلابی دولت سره دپیوستون بلنه ور کړه.

پدغه غونډه کی دو لا یتی کمیټی منشی اود بروان والی هموډیناوی وکړی.

به مقابل کی دډغو کلیو خو ئنو خلکو دثور انقـلاب دپشپړ تیا له نوی پړاو خخه وروسته دخپل ملی او دموکراتیك دولت د سپا ست له امله خپل رضایت خر گندکړ اود انقلاب اوطن د سا تنی اود انقلاب ضد لاری وهونکو دمنځه وړلو په غرض د خپل تیاری زمنه وکړه.

همدارنگه د گوند ولایت د ترنگ دعلاقه داری دباد پـل د دریبلو بیلو قومونومشرانو او سپین ږیرو دهغه ولایت د مرکز اسمه آباد دښاریه سالون کی دپړی غونډی په ترخ کی دثور انقلاب دنوی پړاو سره خپل غوڅ ملاتړ اودغه راز ګر ان هیواد اودانقلاب دارژښتو نو د ساتنی په لاره کی خپل تیار ی وښودو .

پدی غونډه کی دانقلابی شورا غړی او دسرحدونو او قبایلو دچارو دوزارت معین مفتاح الدین صافی گیون وکړ اودپیوی ورینا په ترخ کی یی دهیواد دزیا ر ـ ایستونکو په گډه دافغانستا ن د دموکراتیك جمهوریت داساسی اصولو دارژښتونو په رڼا کی زموږ دانقلابی دولت اقداما ت خر گند کړل .

دیوبل خبر له مخی دغو ر ولایت دمرکز چغچران مربوط د تغه تیمور ، پهاری او گا بلی دکلیو زیار ایستونکو اوښمنو خلکو هم دپنجشنبی دور خی په پوه غونډه کی چی د تغه تیمور په کلی کی یی جوړه کړه دثور دانقلاب دپشپړ تیایی نوی پړاو او دانقلاب دارژښتونو دساتنی په لاره کی یی خپل غوڅ ملاتړ خر گند کړ .

پدی غونډه کی دغور ولایت مستوفی ،دښوونی او روز نی مـدیر وینا وی و کـړی او ز مـو ړ دکـړیـدلـو خلکو دعوسایی او تیکمر غـی په لاره کی یی دثور انقلا ب د پشپړ تیا پی نوی پړاو پهرڼاګی دانقلابی دولت هدفونه خر گند کړل .

دغه راز د جمعیت العلماء استازی مولوی غلام محمد اود تغه تیمور دکلی یوعشر مولاداد په واړسره ویناوی وکړی اوبه هغو کی یی دگران هیواد د دښمنانو دله منځه وړلو به لاره کی دغو کلیوډزیار ایستو نکو خلکو پووالی او پیو ستون و وښود اوله خپل انقلابی دولت سره یی د انقلاب دهدفونو د تحقق په لارکی دخپل تیار ی وعده ورکړه .

همداراز دپامیانو ولایت د عراق دسیمی شریفو اوښمنو عالمانو ،روحانیونو دجمعا ر ـ شنبی په ورځ یوه غونډه وکړه او به هغی کی یی زموږ له انقلابی اومترقی دولت سره خپل پیوستون خر گند کړ .

به هغه غونډه کی دانمی فرقی قومانداان هم گیون کړی ؤ او وینا کی یی دهیواد اوانقلا ب د دښمنانو پهکولو کی دافغا ـ نستان د وسله وال او زیور یوخ دارژښت به پاب رناوا چوله او دافغانستان به کور نیوچارو کی یی دهیواد دزیار ایستونکو خلکو دانسانی ضدا و بشر ی ضد دښمنانو عملو نه محکو م کړل .

بوبل خبر وایی د غور ولایت مرکز چغچران مربوط دغلمیز د کلی دزیار ایستو نکو خلکو سپین ږیرو او خوا نانو چـی ښځی اوتاریه یکی وو پرو ن دیوی غونډی په ترخ کی زموږ له انقلابی گوند اودولت سره خپل غوڅ پیوستون خر گند کړ او گران هیواد دسمسور تیا اود ثور انقلاب په تیر ښیا دکمه د دښمنی تیایی نوی پړاو دهدفونو دتګی به لاره کی دهر ډول انقلابی کار اوزیار زمنه وکړه .

(ب)

(دلومړی مخ پاتی)

بایـد د افـغـانـسـتـان خـلـك ...

له هریو سره رو غبر و کـړ او هغوی ته یی ښه راغلاست ووایه.

دروغبر یه جر یان کـی دحاضرینو له مینی خخه دډکو احساساتو په منځ کی چـی پرله پسی ژیا ټیدل، ز مو ږ یوشمیر د طوالـو د ز وری منی یه خر گندو لو سـره خپل سرو نه دامحترام یه دود نیت کړل .

ببرك کار مل په همه ی ز تباط دخپلی و یینا به بیل کی وویل:

وطنوالو او گړ یدلورونو!

ستاسی او ستا سی دخیرو یه لیدلو سره ستاسی پـه ډاډمنی عرض کو م چی ز ما زړه مو وسوزاوه لـه ټولـو لومړی ستاسی له حضورخخه هیله کوم چی خپل سر ونـه له لوی خدای ته پر نه هیچا ته ټیټ نکړی، پس دی چی پـه سلگو نو کاله ز موږ پلر و نو دطالبانو ، چیارانو او د وینی خښولنکو وا گـمـا نـو شکنجی یی تیری کړی، راشی وروسته له دی هر خوك چـی وی، نوم ئی که هـرخه و ی جمهور رئیس وی، دانقلا بی شورا رئیس وی، وا لی و ی، جنرال وی، هرخلوك چی و ی نه یی لاس ښکلی کړی نه نوره تواضع وکړی .

ببرك کارمل وویل :

«پ» لوی خدای حضرت محمد(ص) دخه له باره مؤظف کړ دخدای اودید مر غی، ستمواو بیوزلی مخلوق ته دخد مت له باره. جړی له خپل هیواد خخـه نوهمه جی دلوی خـه ا ی وباسو.

ببرك کار مل ز موږ پـه پیغمبرؤ، متواضع ؤ، موږ چی عاجز امت یو، یو عاجز بنده یو، کور نیو چا رو گی د ا مپر داسمه ده چی ډیر زنخونـه یالیزم او او تجاوز د سیسی مو و گالل، له توا ن خخـه او تو طنی اود وطن د شر ف پورته رنخ، داسی رنخ چی آن او ناموس د دفاع لـه باره په نړی گی ډیر لر ساری لری دخپلو هیواد پالو نکی وطیفی زموږ پلرو نو به سلگونـو خرگندی کړی او بیایی زیاته کلونه رنخو نه و گالل، پـه کلونه رنخو نه و گالل، پـه کړه :

تیره پیا دنادر دکو رنی پـسه زه ستا سو دهیواد وا ل، راتلو ستاسو دخد منگار، ستا سو ستاسو دخد مت کی ببیتسی چی به افغا نستان کی ببیتسی د ورور په توگه تاسو تـه تشوی، به زر گو نو کورونه حقیقت وایم، زه دیوه انسان یی تباه کړل، بی اتفاقی یـسی او مسلمان به توگه یوه مینه واچوله، نژادی تو بیر یـسی لرم او هغه ز ما دهیواد ،زما راو ست، یو گام پی د بل گام دخلکو، ز ما دوطن لـه پر خلاف، یو مذهب پی د بل خپلواکی او آزادی سـره مذهب پر خلاف یو ملیت پی مینه ده.

دبل ملیت پر خلاف وباراوه، **ببرك کارمل د خپـلـو** دښمنی یی واچوله ، یهزرگونو **خرگندونو په پای کی وویل :**

کورنی یی لوټ کړی، خلك یی لوخ کړل، دخپل ځان دپارهیی دخلکو له وینو خخه زوند ا و مانی جوړی کړی، بیا پـسوه ورځی لری ته دی چی نو او هیله بیداشوه دثور دانقلا ب هیله.

حوبوه مساله تکرار و مچی افغا نستان آزاد، مستقل ا و مسلمان ژ ا و ی یه، او هغه ورځی لری ته دی چی نو او نړیوالوته و ښیو چی ډیرلوړ بولنیز عدالت اود اسـلام دمقدس دین اسا سات لـه ټولی نړی خخه زیات پـسه افغا نستان کی تطبیق کیږی. به نړی کی هیڅ دا سی قدرت نشته چی د چا زړه، و جدان اودینی او مذهبی او اصلا می عقیده د هغه له روح او وجدان پاید موږ دافغانستان خلك ټول خخه وباسی له دی امله هغـه د ا فغا ن او مسلمـا ن پـه خولو چی سواد لری به یو ره توگه یو موټی شو اود خپـل ژاړ سره دی دامستان دولت به مر سته له خپلـی دډو کرا تیك جمهو ریـت خاوری نطظم بیخی ورك کړو

(دلومړی مخ پاتی)

دنګرهار دعالمانو ...

د مقدس دین دارشاد او تبلیغ به کارکی یی دعا لما نـو داتحادیی دجوړ یدو بـنـه ضرورت با ندی ټینګار وکړ.

ور پسی دو لایتی کمیټی دمشی مر ستیال عـمـم دمو ضوع په ار تباط و پنا وکړه.

به مقابل کی دنـنگر هار ی ولایت دعالمانو داتحا دیی دجوړ یدو پـه هرکلی و کړ وبی ویل:

دغه اتحادیی جوړ یدل نه یوازی دخپلو معلوم الحا لـو دښمنانو پر خلاف دافغا نستان دخلکو بری دی بلکـی دمر حدو نو دباره هم ستر بریالیتوب بلل کیږی.

مولانا گل اکبر عا لمانوته به خطاب کی وویل موږ ا و تاسی دنوك اوورې به خپرو او هیڅوك نشی کو لای چـی موږ یو له بل خخه بیل کړی.

غونډه دهغه پر یکړه لیك به صادریدو سره پا ی تـه ورسیده چی له گو نـډ او د افغا نستان له دموکرا تیك جمهوری دولت سره دننگرهار ولایت دعا لمانو یو والی ا و پیوستون له ښوا نه زیا ت ټینګوی.

(ب)

(دلومړی مخ پاتی)

دهملی دموکراتیك ...

ظلم او بی عدالتی موجودهنه وی بلکی دارنگه هو سا او آرامه ټولنه و ی چـی هـر چانه دهغه دکار په انـدازه معاش او داسمعداد په اندازه کار ورکړه شی .

وړاندی د کار گرانـو او بز گرانو د پرا خاو ټینګـت پیوستو ن په لور

دپلخ ولایت دکرنی دفنی کارکوونکو له خولی د سړ کال دغنمو حاصل دټاپو ډ ویاله .

(ب)

بقیه سر مقاله

محصلان شرا فمند کابل دراین اواخر از همان فر صت طلبی ها وو سایلی است که دشمنان قسم خورده مردم ما ازآن کار میگیرند و بد یـن وسیله میخوا هند با مسمو م نمودن د سته جمعی متعلمان، محصـلان، کار گـران و روشنفکران عقده‌های شکست خودرا که از خلق ا فغانستان خورده اند بکشند وبدینگونه عطش خون آشامی خو یش‌را فرو نشانند. مگر آیا ایـن دسایس کاری خوا هند افتاد ود شمنان خوا هند توا نست‌ازآن بهره کافی بگیـرند؟ بدون شك هرگز!

زیرا توده های عظیـم زحمتکشان و شهر یـان وطنپر ست کابل جـنا یا ت‌ضد انسانی و ضد اسلا می اجیران خود فرو خته وا بسته به امریکا، انگلیس، چـین و ار تجاع منطقه را با گو شت‌وپو ست خود احساس‌میکنند و دیگر جای شك بـرای‌وابستگی این جنا یتگا ران به امپر یالیزم بین المللی د رواس امپر یالیزم خو نخوا ر امریکا نمی ما ند و دیگـر نمیتوانند زیر نا مهـای «اسلام دوستی!» «مـر د م‌پر وری!» و «وطنپر ستی!» یـه چهر ه عـا ی ضدانسانی، ضد اسلامی و ضد منافع مردم نقاب د و سـت‌بزنند و مردم بالـ نباد ما را بفریبند، چه‌پیوند زنـدگـی‌مردم با دولت انقلابی شا ن گره محکم خورده است.

مردم ما با بصیرت کا مل‌می بینند که لبه تیز حملات دشمن متوجه خود شان است‌ودفع این بلا فقط در همکاری بادولت مر دمی و انقلابی‌شان‌خیلـی است و بس.

http://rahparchami.org

حقیقت انقلاب ثور

ارگان نشراتی حزب دموکراتیک خلق افغانستان

(۳۰)رجب‌المرجب ۱٤۰۰هـ .ق

د شوروی ازبکستان طبی هیات خلو رسوه بستریز روغتون‌و کوت

کابل- د شوروی ازبکستان دجمهوریت طبی هیات دهغه جمهوریت د روغتیا د وزیر عاریوک سبحانقل عاریوویچ‌په مشری دافغانستان د دموکراتیک جمهوریت دطبی کارمندانو کوونکو په لومړی کنګره کی د ګډون لپاره کابل ته راغلی دی‌دینجشنبی‌پهورځ‌خلورسوه بستریز روغتون او د هغه پولی‌کلینیک او دغه راز د وسله‌وال‌ډوځ دطبی علومو د اکادمی بیلا بیلا برخی وکتلی.

دازبکستان د جمهوریت د هیات دکتنی په وخت کی: عامی روغتیا د وزارت دوهم معین ډاکتر نبی کامیار اود وسله والو ځوځ دطبی علومو د اکادمی قوماندان حاضر وو. (ب)

دعامی روغتیا له وزیر سره دشوروی ازبکستان هیات خبری وکړی

کابل - دافغانستان ددموکراتیک جمهوریت د روغتیا وزیر پوهاند ډاکتر محمد ابراهیم عظیم ورهه‌ورځ دهغه وزارت‌په مقرکی‌دشوروی جمهوریت د ازبکستان دجمهوریت دروغتیا ه‌وزیر عاریوک سبحانقل - عاریوویچ سره وکتل.

یدی کتنه‌کی دافغانستان ددموکراتیک جمهوریت او شوروی جمهوریتونو داتحاد ترمنځ دروغتیایی همکاریو به مربوطه مسئلو خبری وشوی اود ازبکستان د روغتیا وزیر دافغانستان د موکراتیک جمهوریت ته دعامی روغتیایه برخه کی د هر ډول همکاری وعده ورکړه.

دکتنی په وخت کی دعامی روغتیا د وزارت خینی مشران اود ازبکستان دروغتیا د وزیر د ملګری هیات غړی هم حاضر وو. (ب)

دعامی روغتیا وزیر، د شوروی اتحاد دازبکستان د عامی روغتیا د وزیر سره په هغه کتنه کی لیدل کیږی چی‌دغه وزارت په مقر کی وشوه‌ودازبکستان د عامی روغتیا وزیر ملګری هیات هم پکی‌شامل وو .
(دباختر عکاسی)

دکدرونو غونډه

کابل-دافغانستان دځوانانو ددموکراتیک سازمان مرکزی کمیټو د کابل ولایت دولایتی کمیټی او ښاری کمیټی د کدرونو غونډه دینجشنبی په ورځ له غرمی وروسته دلوړو اوهسلګی تحصیلاتو د وزارت په‌تالار کی وشوه .

د غونډی په پیل کی‌د ځوانانو ددموکراتیک سازمان دمرکزی تشکیلاتو دکمیسیون آمر ،ښاری کمیټی او ولایتی کمیټی غړی معرفی او ددغو کمیټو نوی تشکیلات یی‌اعلام کړل.

دغه راز دښاری کمیټی‌منشی او د افغانستان د ځوانانو د دموکراتیک سازمان دولایتی کمیټی منشی دنغو کمیټولنو ربوتونه وړاندی کړل د ښار د اسکولو ناحیو د کمیټو اود ولسوالیو د کمیټو غړی یی معرفی کړل .

دنی غونډی په پای کی‌د افغانستان د خلک د دموکراتیک ګوند دمرکزی کمیټی‌د دوهم پلینوم د مصوبو به‌دفاع او به امپریالیزم پوری دتړاو ارتجاعی توګلو دخاینانه او انقلابی ضد تبلیغاتو پر ضد د سازمان دغړیو به صفبندیا کی دځوانانو د لومړ ټیمو سازماندونو دغوتیو د جوړیدو طرزالعمل دښاری تشکیلاتو د منشی لخوا توضیح شو.

به غونډه کی د افغانستان دځوانانو ددموکراتیک سازمان لومړی منشی برهان غیاثی او دسازمان دارالانشاء غړی هم حاضر و. (ب)

باید د افغانستان خلک...

دافغانستان دخلک دموکراتیک ګوند دمرکزی کمیټی‌عمومی منشی، دانقلابی شورا رئیس اوصدراعظم بیرک‌کارمل په داسی حال کی چی دولایاتو داستازو سره روغبړ کوی، یو تن هیواد وال ته یی دمیتنی‌که غږیږ ورکړی ده . (دباختر عکاسی)

اساسی اصول لو ته با ملر نه وکړی او همه خوک چی سواد لری ز مور با سواده وروبه دی ورته ولولی چی یوه ماده، یوه کلمه او یو تسکی پوازی داسلام دا صولو یسه خلاف یوه کلمه یکی نه بیه ا کیږی، یلکی له سر نه تر پایه پوری به خو خایو تو کی به ټینګار او ټینګار سره و یل شوی دی چی نه پوازی‌احترام بلکی داسلام د مقد سواصولو جدی رعایت دافغا نستان ددموکراتیک جمهوریت دولت له وظیفو خخه دی.توسناسی به‌وړاندی ستا سی د یوه‌ورور اوخمتګار په توګه عرض کوم چی زما آواز به ټول هیوادکی جلبو وروبو نه او سوی چی دهیڅ دشمن تیر ایستنی ته هرڅوک چی دی باید غوږ و نه تیښی او باور و نکړی. افغا نستان یو مسلمان هیواد دی، موږ به دخپل هیواد د روحانیو تو پیروان اوسو ، اود هغوی مراجع به مقد سی وی، دافغا نستان ټولو خلکو ته ووایاست چی‌هره و ر خ دلوی خدای به درګاه کی دتړی دپلوو مسلما نانو اوته تیر ه بیا دخپلو افغا نیو مسلمانانو وروڼو دژغورنی ا و بری له باره دعا و کړی.

په مقابل کی خو تنودیغلان فاریاب، جوز جان او با میانو دخلکو په نمایندګی د انقلابی شورا له رئیس او صد را عظم سره دخبرو له امله خو بی خرګنده کړه او زموږ لـــه انقلابی دولت اود بیرک کارمل دخبرو له تحقق سره بی‌دخل خوځ پروانی او بیو مسئـــون زمنه و کړه.

د امپریالیزم اوارتجاع نوکرانو غیر انسانی عمل تکرار کړ

کابل- دارتجاع، استعمار او دامپریالیستی هیوادو بهسر کی دامریکا دامپریالیزم دجلاد سوی دمستکارو دکرغیړنو پلانونو له مخی بیا هم دهغوی یو ځیر نوکرصفتو اوایتونو کرانو پنجشنبه‌هم‌دتهرو ورځو پهشان دکابل ښار دتجونو او هلکانو دخپلو ښوونځیو او تعلیمی موسسو فضا مسمو مه کړه او دهغه‌له امله دعایشه درانی، جمهوریت، سوریا او آریانا دلیسو، دخیرخانی مینی دهنګاند اونجوانو دلیسودکابل دصنایع دلیسی دانقلاب‌دلیسی، دسردارجا نخان دګلای واحد، شاه‌شهید، افشار، ګوهـــری سعدالدین انصاری، سیدجمال‌الدین دښوونځیو دمارالمعلین دپوهنتون د نجونو دلیلیی اود ښځودد موکراتیک سازما ن ۳۵۰ تنه زده کوونکی او ځینی منسوبین مسموم شوی‌دی.

مسموم شوی روغتونو‌ته له ولیږدول شول او تر تداوی او معالجی لاندی ونیول‌شول.

دیوه روغتون پوه ډاکټر د باختر ازانس دخبریال دیو - ښتنی پهځواب کی دځینی‌موضوع به ارتباط چی روغتونو‌ته له رسیدو مخکی باید لـــه مسموم شویو سره خـــه ډول لومړنی مرسته وشی وویل، ښه داده چی به داسی‌حالت کی‌دتا روغ به تندی او دماغ لنده‌توته کیښودل‌شی‌چی البته دغه‌کارتربوی انعازی پـو ری دتاروغ دحالت دخرابیدو مخه تیښی.

باید وویل شی چی روغتون ته دتاروغ به وړلو کی لهلازمی چټکی ښخه‌کار واخیستل شی.

دښار دروغتونو‌ته دمسو - لینو دخرګند ونو له مخـــی مسموم شویو ته کوم خطر نه دی‌متوجه شوی دهغوی ژبا ت شمیر له بستر ، تـداوی او معالجی ورز مینه رخصـــت شویدی.

(ب)

حلقه‌های حاکمهٔ پاکستان مانع برگشت افغانها به وطن‌شان میشوند

(رودی پراو)

کابل - محا فل حاکمـــهٔ پاکستان با تهدید وتعجیز مانع برگشت آنعده افغا نها یوطن شان میشوند که به پاکستان رفته اند وبدین ترتیب تلاش دارند از یکطرف این ادعـای نادرست را بکرسی به نشانند که گویا مر د م افغانستان رهبری جدید حزب ودولت را رد میکنند واز طرف دیگر تشنج در سرحد افغانستان و پاکستان بیفزایند .

روزنامهٔ رودی پراو چاپ پراگ علاوه میکند حکومـــت جمهوری دموکراتیک افغـــانستان بارها حسن نیت‌خودرا برای ازبین بردن بدبینی های منفی در روابط باپاکستان و دیگر کشور های همسایـــه ازطریق مذاکرات مسالمت‌آمیز نشان داده پروگـرا م جـدی ومثمری را به پاکستان ارائه کرده که متضمن صلح برای هردمان این منطقـه میباشد ، ولی پاکستان خاموش مانده تاکنون باین اینکار صلـــح افغانستان جواب نداده است.

روزنامه علاوه‌میکند ازجانب دیگر آژانسهای خبر رسانی خارجی گزارشاتی از ارسال وسیع اسلحه ، مهمات ومواد منفجره‌به‌کمپ های نظا می دشمنه های ضد انقلابی افغانستان در منا طق مر زی پاکستان از طرف سی.آی.ای. چین واستخبارات استخباراتی پاکستان داده اند .

وسکوت محافل ر سمی پاکستان بیشتر مظنون کننده است . (ب)

ورزشکاران برتانوی درالمپیای مسکو شرکت میکنند

کابل - تصمیم قاطع انجمن المپیک انگلستان د ر موز انترا ک ورزشکاران برتانوی در بازی‌های تابستانی المپیک در مسکو توسط بالمر منشی عمومی این انجمن تایید شده است .

وی گفته شکی نیست که تما م ورزشکاران بر تانوی برای شرکت در مسا بقات المپیک بمسکو خواهند رفت.

نامبرده در لندن‌خاطر نشان کرده‌که‌انجمن المپیک‌انگلستان با آرای اکثریت اعضای خود چنین تصمیم‌را اتخاذ کرده وفاضانه آنرا بر حله اجرا خواهد گذاشت .

بالمر گفته به تقاضای مارگریت تاچر صد را عظم انگلستان مبنی بر ا یتکـــه ورزشکاران برتانو ی بـــرای اشتراک دربن‌بازی ها به مسکو نروند جواب‌محکمی داده شده وآنها به مسکو میروند.

(ب)

صحنه‌یی از مسموم شدگـان یکی از لیسه ها .
(عکاسی باختر)

(بقیهٔ ص‌اول)

نزدیکی با پیکنگ...

که تصمیم امریکا برای تهیـه اسلحه بااین حقیقت ارتبـا ط دارد که امر یکا و چین اخیرا پاکستان رابسوی نزدیکی‌مزیـه نظامی با پیکنگ بر مبنای ضد افغانی و ضد شوروی‌میکشانند

چنین خاطر نشان گردیده‌که مفکوره این نزدیکی راضیاء الحق رئیس جمهور پاکستان منظور کرده است.

(ب)

اسلحه از عربستان سعو دی بدستخواهد آورد.

رهبران پاکستان فکرمیکنند

(بقیهٔ ص‌اول)

محدودیت حقوق ..

مردم نباید آنرا بیان دارند. واشنگتن علاقه ارد که موضع خویشرابه کنفرانس بین‌المللی زنان تحمیل کند وخـــواهان آنست که این کنفرانس در سایاسیاست امر یکا برگزار شود وآرزودارد تاهمه‌نمایندگـان در برابر حـل عادلانهٔ مساله فلسطین که هستـــه مرکزی راه حل برابلم شر - قیمانه است سکوت اختیار نمایند. (ب)

دافغانستان د ځوانانو ددموکراتیک سازمان مربوط د ښاری کمیټی اوولایتی کمیټی‌دهغی غونډه چی د لوړو ښوونو د وزارت پـــه‌تالار کی شوی وه .
(دباختر عکاسی)

صدیق رهپو مدیرمسئول سلیم سلامت معاون، عزیز یوسفی سکرتر مسئول • هیات تحریر : ضیا عابدی، عبدالرازق فانی، آصف نکرت • تیلفونها : مدیرمسئول ۲٦٤۵۸ • خبرنگاران ۲٦٦٤۱ • توزیع : ۲٦۸۵۹ • قیمت یکشماره دوافغانی • مطبعه دولتی

http://rahparcham1.org

حقیقت انقلاب ثور

ارگان نشراتی مرکزی کمیتهٔ جمهوری دموکراتیک افغانستان

یکشنبه ۲۵جوزا-۱۳۵۹هـ.ش دورهٔ دوم شماره (۱۳۹)

اعدام سه تن از دشمنان ترقی و آزادی وطن

کابل- یك منبع ریاست محکمه اختصاصی اعلان بی دیروزگفت :

محمد ظریف ولد محمد باز سابق وزیر مخابرات ودرعین حال سرپرست ولایت کندهار بنا بر شکنجه وتعذیب غیر انسانی هزاران انسان شرافتمند وطن وتجاوز به شرف، ناموس ومال مردم بی‌گناه و هموطنان شرافتمند ما، تهیه سلاح به‌دشمنان ترقی ،آزادی واستقلال افغانستان وکشتار های فجیع دسته جمعی یکعده مردم نجیب وغیور وبی دفاع ولایت کندهار .

صاحب جان صخرابی ولد حبیب‌الله سابق والی کندز، والی ننگرهار ،والی کندهار ، ووزیر سرحدات،بجرم شکنجه وقتل هزاران فرزند اصیل و صالح وطن وفراهم‌سازی‌زمینه برای تشکیل شبکه های آدم‌کشی وآدم ربایی جهت استحکام پایه‌های رژیم اختناق وترور ،تهیه سلاح‌وهمیا ت برای دشمنان ترقی، آزادی و استقلال افغانستان و غصب دارایی مردم و دولت دروغایانی که بوده است .

محمد صدیق عالمیار و ا محمد شعیب سابق والی دلخ وبعدا وزیر امور بلاکفاری ، بنابر ارتکاب جرم،تنظیم‌شبکه های تروریستی وتلاش برای استحکام واستقرار و شیع فلاکبار رژیم اختناق وترور ، امین صفاك واعمال توطئه و تفتین که منجر بقتل یکعده کثیر هموطنان شریف کشور مخصوصا درولایت دلخ گردیده است وعمه آنها مخالف دین مقدس اسلام بااعمال وحشیانه وغیرانسانی دست زده بودند هرکدام بموجب فیصله های جداگانه محکمه اختصاصی انقلابی که پس ازغور ومداوله قضایی دادرظو داشت اسناد دارایی مردم وولایت درولایاتی که بوده است .

ومدارك البات جرم مطابق به احکام شرعی، قانونی وموازین عدالت دموکراتیك صادر شده است محکوم به‌جزای اعدام گردیده اند .

حکم محکمه مبنی بر جزای اعدام هرسه نفر نامبرده با رعایت حکم فقره اخیر ماده (۵۸) اصول اساسی جمهوری دموکراتیك افغانستان برآنها تطبیق شده است . (ب)

استقبال از مصوبه‌های دومین پلینوم کمیته مرکزی ح.د.خ.ا

کابل- افسران و سربازان فرقه هفت قول اردوی مرکزی دیروز رسمی گردهمایی از فیصله های دومین پلینوم تاریخی کمیته مرکزی حزب دموکراتیك خلق افغانستان حسن استقبال نموده ودر جهت تطبیق این مصوبات ارزنده ها می وآماده گی هر چه بیشتر خود را ابراز کردند .

در این گردهمایی که در قرارگاه قوماندانی فرقه هفت برگزار شد دا کتر صالح‌محمد زیری و نور احمد نور عضو اعضای دارالانشای کمیته مرکزی حزب دموکراتیك خلق افغانستان و دریه ـ جنرال گل آقا رئیس عمومی امور سیاسی قوای مسلح نیز اشتراك کردند .

زیده وبیانیه‌هایی بسا ارتباط نقشی ساز شده متعدد جا ت مصوبات دومین پلینوم با عظمت کمیته مرکزی حزب دموکراتیك خلق افغانستان

(ص۶)

دکتور زیری هنگام سخنرانی گردهم آیی افسران وسربازان فرقه هفت قوماندانی قول اردوی مرکزی، درعکس نوراحمدنور وبرید جنرال گل‌آغانیز دیده‌میشوند. (عکاسی باختر)

پشتیبانی مردم از مرحلهٔ نوین انقلاب ثور

ولایات سعدمبی از روحانیون عامه، مو سفیدان، اعضای صندوق‌های تعاونی و کوپراتیفهای تهیه خدمات زراعتی وشورای های ارعداب ودهاه ـ دیروز طی ملاقاتی با محمد ـ اسلم وطنجار عضو کمیته مرکزی حزب دموکراتیك خلق افغانستان، عضوهیات رئیسه شورای انقلابی و وزیر مخابرات در مبالسون ولایت کندهار پشتیبانی عمیق شان را ازمرحله نوین تکامل انقلاب ثور ومبارزه‌بیگیر علیه‌دشمنان انقلاب ابراز داشتند .

در تجار این ملاقات که عبدالرشید آرین عضو کمیته مرکزی حزب، عضو شورای انقلابی و وزیر مخابرات وزیر حاضر بود جنبه آیت ازمرکزاعظم‌الشان قرارت گردیده ونیز از آنکه‌سرودملی جمهوری دموکراتیك افغانستان بخش شده اسلم‌وطنجار طی بیانیه‌ئی در باره اقدامات نافع دولت انقلابی ما درجهت رفاه و آسایش مردم سنمدیده کشور وبسط روشنی اندیشه اتحاد وخصوصاً کمی جبهه پشتیبان مردم را در تحت سایه پرچم ملی‌جمهوری دموکراتیك افغانستان خواستار گردید.

اسلم وطنجار اظهار روشنی کرد تا مردم افغانستان در مبارزه‌ای خاطر عمران کشور در تحت رهبری حزب دموکراتیك خلق افغانستان باموفقیتهای نایل گردند.

بعدا والی کندهار نیز بیانیه یی ایراد نموده هرنوع کمك وهکاری را به‌نمایندگی از مردم آنولایت در جهت تحقق اهداف انقلاب به وزیر مخابرات ابراز داشت .

در این ملاقات مو لوی عبدالاحد به نمایندگی از روحانیون و مو سفیدان و اعضای های دهه وارعداب ص ۷

کنگرهٔ طبی امروز گشایش میابد

کابل - ابی توحیدی وعضو احصایی عمومیت در وزارت صحت عامه به خبرنگار ژوندون گفت که کنگره طبی کار کنان و پرسونل صحت عامه کشور که امروز در کابل افتتاح میگردد برایشهریی ـ راکه این وزارت به آن مواجه است موردبحث‌قرارخواهد‌داد.

همچنان در این کنگره به تمام کارکنان صحی و مردم افغانستان در مورد اجرای ناقص خدمات‌صحی درحکومت های جنار گذشته و مقایسه آن با شرایط نوین گزارشی ارائه گردیده ، میزان شیوع بیماری ها در بین هرزمان کشور وعلل آن مورد تحلیل‌و بررسی قرار خواهد گرفت.

پوهاند عظیم علاو ه کرد: برنامه آینده که بصورت کاملا پلانیزه شده طرح ریزی‌ریزی گردیده به همه هموطنان ما گزارش داده میشود و در مورد تطبیق و اجرای خدمات صحی وانکشاف آینده صحت عامه وبدلیر رسانیدن‌آرمانهای

(ص ۷)

افتتاح کتابخانه

کابل - کتابخانه انستیتوت علوم اجتماعی کمیته مرکزی حزب دموکراتیك خلق افغانستان دیروز طی مراسمی افتتاح گردید.

در ین مراسم داکتر صالح محمد زیری ونور احمد نور اعضا ی دارالانشای کمیته مرکزی حزب دموکراتیك خلق افغانستان ، محمود بریالی عضو کمیته مرکزی حزب، عضو شورای انقلابی ورئیس کمیسیون روابط بین المللی کمیته مرکزی‌حزب دموکراتیك خلق افغانستان، قدامحمد دهستین عضو کمیته مرکزی ورئیس کمیسیون تبلیغ، ترویج وآموزش کمیته‌مرکزی حزب دموکراتیك خلق افغا ـ نستان، رئیس و برخی از مسئولین انستیتوت علوم اجتماعی کمیته مرکزی حزب وسفرای کبار اتحاد جماهیر شوروی‌سوسیالیستی بلغاریا و جمهوریت دموکراتیك المان مقیم کابل شرکت داشتند.

درین مراسم قدا محمد دهستین طی‌بیانیه‌یی ازاحراز کشورهای اتحاد شوروی، جمهوریت مردم بلغاریا و جمهوری دموکراتیك المان که در تدوین وتاسیس این کتابخانه با حزب دموکراتیك خلق افغانستان همکاری‌نموده اند یا قدر دانی یاد آور شدو آنرا نمونه یی از پیوند ها ی انقلابی میان کشور ما وکشور های دوست خواند.

(ص۷)

دکتور زیری و نوراحمدنوراعضای دارالانشای کمیته‌مرکزی‌حزب دموکراتیك خلق‌افغا ـ نستان و سفرای کبار کشور های دوست بعداز افتتاح‌کتابخانه حزبی در انستیتوت علوم اجتماعی کمیته مرکزی‌حزب از داخل کتابخانه دیدن‌می کنند . (عکاسی باختر)

هغه پیښه‌چه په‌سیاسی کی‌وشوه

دامریکاد توپیری سیاست رسوا کوونکی ده

کابل- هغه له جاوندی و لـ سیاسی حالاتو چی دامریکا د متحده ایالاتو یه‌میانی کی منځ ته راغلل دهغو غلطو شرایطو پر ضد ورځ به‌ورځ‌زیاتیدونکی خپی دی چی‌به هغه بیار کی‌له امریکایی توریوستوخلکو باندی تحمیل کیږی .

به هغه وینا کی چی دویلی ورلو به ورځنابه کی دامریکا دکمونست کونه له خوا خپره شوی ویل شویدی چی دغه حالات دئزادی سیتم ،بی‌رحمانه استثمار ،دیولیسو د ظلمو نو او تیسنی نه نتیجه کی پیدا شوی چی دامریکا نیاز ی ایالتی تولیز تولنو نکو اثرو او حکومت له خوا عملی کیږی.

له نیویارك خبره دتماس د ریپورټ له‌مخی دامریکا دکمو ـ (۷مخ)

دامپریالیزم‌سوری اوناری به کوم ځای‌ونه تیسی

د جدی د شپږمی نیټی دانقلابی پاخون له‌امله چی دئور بریالی انقلاب‌بی دبشپړتیا یو نوی پړاو ته ورساؤ په افغا ـ نستان کی دامریکا دنړی‌خورامپریالیزم اودهغه دانډیوالانو د ډاډ ځای ورکړشو، اودامریکاد جاسوسی د مرکزی سازمان سی. آی. ای د نماینده امین‌او دهغه دباند د ظالمو نودورو بای ته ورسید. خو له دغـی‌نیمی نه وروسته د اودیدخی نړی، د تبلیغاتی ډندور چیانوړی به‌درواغو ویلو کښینا ـ ستلی، دوی په یوه سـاه،شپه او ورځ ،سـ.ار اومانیا م همدا ناری سوری وهی چی به‌افغانستان کی «اسلام نه‌خطر، ده» (!) او «کفر» راغی (!) .

دلویدیخی نړی او به تیریدیا د زاړه استعمار اودامریکد دنړی خور امپریالیزم دغـه‌ناری سـوری دافغانستان : خلکو لپاره نوی نه دی، بلکه‌دافغانستان به معاصر تاریخ کی ددی مثالونه شته کله چی‌به افغانستان کی دخلکـو او ولسونو به گټه کـوم نهضت‌سر راپورته کړی نو استعمار جبانو او امپریالیستانو بیـادغه‌شان ډنډوری شروع کړی او د اسلام او کفر مساله بی‌منځته‌را اجولـی ده. خـــود افغانستان زیار ایستونکـی‌خلك اوس به‌دی بوهیږی چی دئور انقلاب به‌بریالیتوب‌سره‌اسلام ته کوم خطره نشتـه بلکی‌دامپریالیستانو، استعمارچیانو، او ددی هیواد د فیو ـ ډالانو ، گمیرادورانو او ژوپیروکراتانو او مستبدینوگټی ختمی شوی او په افغانستان‌کی دامپریالیستانو د ډاډ ځای ورك شوی دی .او که‌نه نـودافغانستان زیا ر ایستونکـو خلکو ته خوددی پته شته چی دافغانستان دمو کراتیـك جمهوری دولت د خیلو خلکـومذهبی او دینـی مناسکـو او مراسمو ته زیات احترام لری‌او به‌ډیره درنده سترگه ورته گوری .

یوازی د حج دفریضـی‌داداکـولو لپاره د افغانستان دموکراتیك جمهوریت سرکال‌اراده لری چی اته زره تنـه حاجیان واستوی. پدغه شمیریخوا نه ؤ لیرل شوی، او دا په خیله‌دافغانستان د دموکراتیك جمهوریت داسلام‌دوستی ځخه ثبات کوی.دافغانستان‌د دموکراتیـك جمهـوریت د اساسی اصولو پنځمه ماده‌هم‌وایی : «دافغانستان به دمـو ـ کراتیك جمهوریت کی داسلام‌سپیڅلی‌دین درناوی، رعایت او ساتنه تامینیږی او د ټولومسلمانانـو لپاره د دینـی او مذهبی مراسمـو د پای تـه‌رسولو آزادی تضمینیږی ....

دافغانستان ټولو زیـــار ایستونکو خلکو تـه د افغا ـ نستان دموکراتیك جمهوریت اسلام دوستی معلومه ده او په ټیل انقلابی دولت را غونډشویدی، اوس داسلام دښمنه تاصدرو او د امپریالیزم یـه‌تبلیغاتو او بی خایه نـــارو سورو نه‌ګوئیږی. دافغانستان‌ټول ورونه ملیتونه اوس پـر وی شوی دی اود خیـــل‌انقلاب اوخاوری ددفاع یـه ستگر کی ولاړ دی.

دوی ته دامپریالیستانو اودهغوی دنوکرانو اسلام معلـوم شو کوم چی داسلام په نامـه‌تښتیدلی اوباشان را غونډیوی وسله ورکوی اود لاروشلولو، ښیرونخیو سیزلو، پلونـــو ـ نګولو، ویره اچولو او یـــه‌ښیونخیو او دولتـی موسسو گی دخلکو او کوچنیو ما شومانو دمسومولو بی خایه او له انسانیت ځخه لری عملونه‌انجامیږی. خوددوی دغه‌هلـی خلی او بی خایه عملونه کوم‌ځای نه نیسی اوسوری،ناری بی به بی مری گښینـوی. دافغانستان دخلك دموکراتیـك گوند دمرکزی کمیټی عمومـی‌منشی، دانقلابی شورا رئیس او صدراعظم ببرك کارمـل دولایاتو یو شمیر سپین ږیـرو مشرانو او استازو ته وړمـــه‌ورځ په‌خپله انقلابی وینا کـی وویل:

«باید موږ د افغا نستـــان‌خلك ټول دافغان اومسلمان‌به توګه یو موټی‌شو او د خیـل دولت به مرسته لـه خیلـی خاوری نه‌ظلم بیخی ورك کړو،او د بدمرغی، ستم او بیوزلی جړی له‌خپل هیواد ځخـــوباسو» .

دافغانستان خلك به دخپل‌انقلابی ګوند په‌مشری سـره یو موټی شی‌او دامپریالیز مډنډور چیان به‌خپل ځان بـی ځایه ستری کړی هلی ځلی اوبی ځایه سوری ناری به یـــی کوم ځای ونه نیسی .

http://rahparcham1.org

نگاهی به مسایل داخلی ... کورنیو مسألوته یوه کتنه

ستګو

چې بد ګرځي بد به پرځي

خاین امین او دهغه سړی یخور باند چې دامریکاد سی، آی ، ای جاسوسی سازمان دکار پو هانو پوا سطه دافغا نستان د خلک دموکراتیک ګو نډ ، دموکرا تیک جمهوری دو لت او دافغا نستان د مړنیو خلکو بر ضد دیوی تور ی او ارتجا عی کودتا له لاری دکابل پر تخت باند ی کښینو ل شو دا سی شر میدلی کا رنامې یی له خانه بر ینبودلی چې د ټول بشر بت تاریخ بی شرمیږی، په دغه باند کی غو ړ ما لان، دخو کیو او قدر ت و ری ، دخلکو د سپیڅلو بچیانو دوینو تږی ، د خلکو پر اسر نو شت باند ی ملذذی وهو نکی او زموږ د پښیا لو او لرې ریکه او انقلاب د خلکوله تاریخی هیلو او ارمانونو سره سم خپل انسا نی واټ ته راو ګر ځو ل شو او لکه خنکه چې یی په تاریخ ملذذی وهلی د تاریخ دنه نمیدو نکی خر خ به چور لیدو کی اوږه اوږه شو ل .

دثور انقلاب تر دویم پریالی پړاو ورسوسته د افغا نستان دموکرا تیک جمهور ی دو لت دهیواد د ورسوسته پاتې والی دله میښته وړلو په خاطر متی ونغاړلی او د خلکو دسوکا ل زوند د شنه کو لو د هلوځلو تر خنګ یی دامین شا هانو دپلی ټپلی د زړه پو ګنوو نکو ګړو وړو دپرښنو لو کار نه هم یا پښت ور کړ .

په دی تر خ کی یی دخلکو دیو هو لو او له ر ښتیګیو سره دبیړ نه لو لپاره یې د روښانه اسناد و به وړاندی کو لو سره د افغا نستان ټمنو خلکو نه داو ور کړچې دامین شا ها نو له پلی ټپلی سره به پوره محا سبه وشي.

هغو ی چې دخلکو بر بت شرف ، نامو س مال ، خان او شمنی ټیر ی کړی،هغوی چې زرو نه زر وله کورنی بی بلاره او بی وروره ، بی موره او بی خوره کړی ،هغوی چې دانسا نی غو ښی خو ړلی او ویلی یی خښلی دی،هغوی پوازې بنی سرا هر ګ ده او بس .

رښتیا ده چې وایی :

« چې بدګرځي بدبه پرځي »

هغوی پنټیلی‌وه چې د هغوی د شاهی لړی وروو ستنی سپری به هم د کابل پر تخت باند ی کښیستو ی اود ټکیو له لاری تر لاسه کړ ی قدر ت به هیڅا ته بر ی‌نږدی او دغه خوکی دساتلو به غرض که «بنخه میلونه اغلا نان پاتې اونور پو لومړی (!) » کو م ارزښت نه لری.

هغوی د زور واکی دیر لا ستو ب او زور از مو یی به چنو لو سره نو ښتل چې خپل وا کمنتو ب وسا ئی او زموږ بی د ډاع خلك دومساتو دګولیو په اور او لو لیه اودوبر زلی ژوندا نه زړه پو ګنو نکی جوګړه یی له نورو خاورو سره پو کړی .

دخاین او فا شیست امین هیواد پلور باند دخپلی‌ټدی ستر ګی له تاسم لید سره سم د واکمنی له نشی نه دو مره‌مست و چې دامشهوره خبره یی هیره کړ ی وه چې : «که غر جګ دی،په سر یی لاړ شته» .

څرنګه چې هغو ی به‌ټکیو او دسمی‌آی. ای ای به نیغ لاس وهلو قدر ت تر لا سه او دهمد غه ناروا اوارتجا عی واکمنتو ب د خو ند ی‌ساتلو به غرض یی د چنګیز ،هیټلر له حیوا نی کړو وړو خخه‌هم بیری کړی و خنکه ویر زید ل او زموږ د خلکو مر ی دهغوی له خوټرپو منګولو نه وژغورل شوه .

د حدی دیر یا لی باخو ن له کبله دامین شا هانود واکمنی لارینبونه زموږ د ز ړ ښار ایستو نکو خلکو د برا خو بر ګنو د ژو ندا نه به ټو له هستی باند ی تیر ی و کړاو دخپل نه مړیدو نکو حیوا نی غرا یدو د مړ ښت لپاره یی فا شیستی چا ل چلنه په مخکی وتیو .

متفکر ماغزه او د او جست فکر الو تنه یی د اوسپنو په پنجرو کی بندی کړه ،انسانی لوړې هیلی او او جت ارمانونه یی په زنځیر کی وتړل،

نه ایلیدو نکی ګلری پسی وګو ځی او د هیواد والو به عو ښو او هیو کو یی کندی وکی او په باکو وینو پسی خاور ی سر ی کړی .

دامین شاهانو د واکمنی‌په لنډه موده کی د هیواد والود ګټو ل او ئس د ما ل او پت لو ټونکی لیو ښا ن را ټول شوی وو چې دهیڅار ،چنګیز یا د سیاه‌دامین بچی‌به‌مشر- تابه یی له انسا نیت او انسانی لو پو را ر ما نونو پر ضد فا شیستی تورەوپستلی وه .

هغو ی د کابل پر تخت‌باندی ترکښیا ستلو وروسته دهغه پرو ګرام په سر نه رسو لو لاس یور ی کړ چې دسیا د مرکزی ادار ی دپرو کار یو ها نو پر ی دعملی کیدلو حو برنه لید ل او زموږدوطن دوراتو لو ناو لی هیلی پسی درلود لی .

امین شا ها نو د حفیظ الله امین ، عبدالله امین ، اسدالله امین او عبدا لر حمن امین په ګډه موده کی د هیواد والود کښتر ش دامنه انقلاب در عرصه های مختلف‌اقتصاد ی اجتماعی ، سیاسی ،کلتور ی وفر هنګی وتحکیم روزافزون آل سخت هرا سان‌میبا شند. آنها که تا دیرو ز انهام استعمال سلاح کیمیاو ی را به مقا مات امنیتی دو لت انقلابی ما و قوای کشور دوست اتحاد شوروی‌دارد می سا خته ، توسط عما ل خویش ، خود به بیشر مانه ترین صور تی کماکا ن آنرا مرتکب می شو ند . این‌اعمال نشا ن میدهد که امیر یا- لستها و گما شتگا ن جنا - یتکار آنها اکنو ن به آخر ین تلاشها برای باز دا شتن جامعه ما از بیشر فت دست زده اند. شک نیست که اینگو نه اعما ل برای خلقهای ما ، ملیونها ، ملذذی وهو نکی او زموږ د پښیا لو او ارمانونو سره سم خپل انسا نی واټ ته راو ګر ځو ل شو او لکه خنکه چې یی په تاریخ ملذذی وهلی د تاریخ دنه نمیدو نکی خر خ به چور لیدو کی اوږه اوږه شو ل .

دثور انقلاب تر دویم پریالی پړاو ورسوسته د افغا نستان دموکرا تیک‌جمهور ی دو لت دهیواد د ورسوسته پاتې والی دله میښته وړلو په خاطر متی ونغاړلی‌او د خلکو دسوکا ل زوند د شنه کو لو د هلوځلو تر خنګ یی دامین شا هانو دپلی ټپلی د زړه پو ګنوو نکو ګړو وړو دپرښنو لو کار نه هم یا پښت ور کړ .

په دی تر خ کی یی دخلکو دیو هو لو او له ر ښتیګیو سره دبیړ نه لو لپاره یې د روښانه اسناد و به وړاندی کو لو سره د افغا نستان ټمنو خلکو نه داو ور کړچې دامین شا ها نو له پلی ټپلی سره به پوره محا سبه وشي.

هغو ی چې دخلکو بر بت شرف ، نامو س مال ، خان او شمنی ټیر ی کړی،هغوی چې زرو نه زر وله کورنی بی بلاره او بی وروره ، بی موره او بی خوره کړی ،هغوی چې دانسا نی غو ښی خو ړلی او ویلی یی خښلی دی،هغوی پوازې بنی سرا هر ګ ده او بس .

رښتیا ده چې وایی :

« چې بدګرځي بدبه پرځي »

م.ح. رضیق

رسوایی دروغ امپر یالیستها

از جمله وسایل پلید یکه امپر یا لستها و نو کرا ن کثیف شان در مبارز م با انقلاب ما بکار می بر ند یکی هم سلاح دروغ است که توسط آن کو شیده اندذهان عامه را نسبت به حقا یق او ضا ع در کشور ما گمراه بسازند .

آنها چندین بار تو سط دستگاه های دروغ پرا گنی خویش از کشتار عا م مرد م بید فا ع تو سط قوای‌دو لتی و عساکر شوروی در افغا نستان سخن بمیا ن کشیده اند ، آنها همچنا ن ادعا کردند که گو یادر افغانستان در مبارزه علیه نیرو ها ی ضد دو لتی از سلاح کیمیاوی و بمبای آتش زا استفا ده گردیده است ، آنها با تکرار اینگو نه مطالب در وغین به لحن دلسوزا نه نسبت بمردم افغا نستان ، سعی نمود ه اند تا خود را به اصطلاح «دو ست وغمخواره مرد م افغا نستان وا نمود بسا ز ند ، اما حوادث اخیر در شهر کابل که طی آن عده قابل ملاحظه اطفا لوجو انان بیگناه مکا تب ودیکرا ن توسط گما شتگا ن آنها مسموم سا خته شدند یکبا ر دیگر نشان داد که این دایه های مهر با نتر ازمادر، جز هما ن دشمنا ن تاریخی وطن ما و تما م بشر یت زحمتکش ، کسا نی دیگر ی نیستند .

هما نگو نه که ببرک‌کارمل منشی‌عمومی کمیته مر کزی حزب دمو کراتیک خلق افغا نستان ، رئیس شورا ی انقلابی و صد راعظم جمهوری دمو کراتیک افغا نستا ن در بیا نیه های او زشمند خویش چند ین مرتبه اظهار دا شته اند ، مرد م ما نبا ید فریب دشمنا ن رنگا رنگ خود را بخور ند . زیرا لباس میش به تن کرد ن‌نمی تواند درنده خو نی گر گ را تغییر بدهد .

واقعیت اینست که دشمنا ن تاریخی مرد م وطن ما از گذشته ش دامنه انقلاب در عرصه های مختلف‌اقتصاد ی اجتماعی ، سیاسی ،کلتور ی وفر هنګی وتحکیم روزافزون آل سخت هرا سان‌میبا شند. آنها که تا دیرو ز انهام استعمال سلاح کیمیاو ی را به مقا مات امنیتی دو لت انقلابی ما و قوای کشور دوست اتحاد شوروی‌دارد می سا خته ، توسط عما ل خویش ، خود به بیشر مانه ترین صور تی کماکا ن آنرا مرتکب می شو ند . این‌اعمال نشا ن میدهد که امیر یا- لستها و گما شتگا ن جنا - یتکار آنها اکنو ن به آخر ین تلاشها برای باز دا شتن جامعه ما از بیشر فت دست زده اند. شک نیست که اینگو نه اعما ل برای خلقهای ما ، ملیونها ، ملذذی وهو نکی او زموږ د پښیا لو او ارمانونو سره سم خپل انسا نی واټ ته راو ګر ځو ل شو او لکه خنکه چې یی په تاریخ ملذذی وهلی د تاریخ دنه نمیدو نکی خر خ به چور لیدو کی اوږه اوږه شو ل .

دثور انقلاب تر دویم پریالی پړاو ورسوسته د افغا نستان دموکرا تیک‌جمهور ی دو لت دهیواد د ورسوسته پاتې والی دله میښته وړلو په خاطر متی ونغاړلی‌او د خلکو دسوکا ل زوند د شنه کو لو د هلوځلو تر خنګ یی دامین شا هانو دپلی ټپلی د زړه پو ګنوو نکو ګړو وړو دپرښنو لو کار نه هم یا پښت ور کړ .

په دی تر خ کی یی دخلکو دیو هو لو او له ر ښتیګیو سره دبیړ نه لو لپاره یې د روښانه اسناد و به وړاندی کو لو سره د افغا نستان ټمنو خلکو نه داو ور کړچې دامین شا ها نو له پلی ټپلی سره به پوره محا سبه وشي.

هغو ی چې دخلکو بر بت شرف ، نامو س مال ، خان او شمنی ټیر ی کړی،هغوی چې زرو نه زر وله کورنی بی بلاره او بی وروره ، بی موره او بی خوره کړی ،هغوی چې دانسا نی غو ښی خو ړلی او ویلی یی خښلی دی،هغوی پوازې بنی سرا هر ګ ده او بس .

رښتیا ده چې وایی :

« چې بدګرځي بدبه پرځي »

هغو ی چې دخلکو بر بت شرف ، نامو س مال ، خان او شمنی ټیر ی کړی،هغوی چې زرو نه زر وله کورنی بی بلاره او بی وروره ، بی موره او بی خوره کړی ،هغوی چې دانسا نی غو ښی خو ړلی او ویلی یی خښلی دی،هغوی پوازې بنی سرا هر ګ ده او بس .

رښتیا ده چې وایی :

« چې بدګرځي بدبه پرځي »

سرور مامو ند

دثور انقلاب له‌ارزښتونو څخه دفاع دخاوری دتمامیت له‌حق او ملی استقلال څخه دفاع ده

« دوهمه برخه »

دثور پر تمین انقلاب دیشمیر تیا ددو عم پړاو په راړسیدو سره انقلاب ، خلك او وطن وژغور ل شو او په لنډه موده‌کی هغسی‌سترګامونه بورته شو ل چې ذکور نی‌او بهرنی ارتجا ع پردیرخونو باند ی‌سخت کو زا رو نه‌پلل کیږی . د ملی او دمو کراتیکو قو تو د پر وائی‌لپاره چې د حفیظ الله امین دخاین باندله خوا تس نس شوی‌دو دیلارنی وطن دملی متحد ی جبهی د جوړیدو اعلا ن‌وشو، ددی لپاره چې د متر قی،ملی اودمو کرا تیکو خوا کو نو ضد به تطبه کی له منځه‌ولاړ شي لازمه ده چې تو ل هیواد پالونکی ملسی دموکرا تیک عناصر دملی متحد ی جبهی په مفهوم خان آګا ه اودهغی د صفو نو د پیا وړ نیا لپاره خان عیار او چمتو کړی .

دثور د پر تمین ملی او دمو کراتیک انقلاب خخه‌دفاع دپلو ملی او دمو کرا تیکو عناصرو د هیواد د ټولو اتباعو سپیڅلی وظیفه ده،هر هغه خو ك چې د هیواد دیره پتمن تبعه به حیث خان‌پولی باید دوطن ، انقلاب دسا تنی لپاره سر غسو ی و ی،د ارتجا ع او امپر یا لیزم‌تاوړ، دسیسو ، وسله والو تخر - پیاتو او دشمر م خخه وکسو تسلیفا تو پر ضد مبارز ه وکړی. دافغا نستا ن‌د دموکراتیک جمهور یت اساسی اصول چې په او ستی‌مرحله کی دهیواد داسا سی قانو ن حیثیت لری داسی راغلسی دی :

«د افغا نستا ن دمو کراتیک جمهوریت له ملسی استقلا ل ، ملی حا کمیت او د خپلکی د تما میت څخه دفاع، د ثور انقلا ب دکسو ژور لینګښت او دهغه دثورو هدفونو او آر ما نو تونحقق دافغا نستان به دمو کرا تیک جمهور یت کی د متر قی او پرمختګ تاو نکی نظا م له بخوا به ریاست پښتیت ، ودی ا و بشپړ تیا د ټیو ټا لی ضداو امپر یالیستی ضد ملی او دمو کرا تیک انقلاب به محو- لانو او د هیواد او د ثور دانقلاب به دفا ع کړد عمواو د زیار کښاو او ټو لودمو - کراتیکو تر قی غوښتونکواو وطن پالونکو قوتونود پر اخه فما ل کیدو ن‌امین ، چې د انقا نستان د خلکو دموکراتیک ټاب کوند او دانقلا بی شورا له خو ا صور ت مو می‌خپله وظیفه ګڼی . »

دافغا نستان دمو کرا تیک جمهور یت پتمن خلك چې کلو نه کلو نه او پیړ ی پیړی بی دقیودالی تسلط څخ پر خپلو اوږو باندی دراو ت. دثور دملی او دمو کرا تیک انقلاب په بر ی سره بسی دژوندانه د امید و نو غو نی وسپړل شو ی او به هیواد کی دسنګرو پر مختګ تولاړه ورنه دکارا و مبارز ی عینی شرایط چمتو شو ل . اوس چې د ثور دانقلاب د بشپړتیا دوهم پړاو له پر کته عملا ټول ملی او دمو کرا تیک قوتونه د هیواد د آ بادی او مسمور تیا لپاره د پو مولی کیدو په حال کی دی تودلوتو هیواد پالونکو متر قی ، ملی او دمو کرا تیکو عنا صرو وظیفه ده چې د خپل ملسی او دمو کرا تیک انقلا ب دسنګرو ارزښتو تو دد فا ع‌او ساتنی په غر ض دافغا نستا ن‌دخلك دمو کرا تیک ګو نډ د شت ریاست دمدکور نظر خویش را چنین روانه کرد ه است :

سر کها تقریبا همیشه یکطر ف ده می باشند و این موضوع اساسا به ریاست ضدی ملی بسی ارتباط‌دارد که خط السیر سرو یس را تعیین نمایند زیرا خط السیر حرکت مو تر ها از طر ف ادارا تی چو ن ترافیك ویا ساروالی تعیین می شود . لذا اینکار باید اگر هم می شود از طر ف ادارا ت فوق صور ت بگیرد علاوه بران فکر میکنیم مسر ك مکرور یان نسبت ضیق بودن این گنجایش را ندار د که دو طرفه شود و اگر باز هم امکان آن با شد بسرا ی ریاست تصدی ملی بس‌درین مورد مشکلی ایجاد نمی شو د ولی آنچه مسلم است اینست که این فاصله‌ایراکه خوانده روز تا مسه از دور زدن آ ن شکایت نمود ه اند چند ا ن فاصله ای نیست که آنقدر وقت شانرا ضایع سازد و یا باعث ایجاد مسرا جعت و مشکلی برای شان گردد .

«ریاست تصدی ملی بس »

انعکاس یك نامه

درین اواخر نامه یی هم ع. ق از یك همشهر ی دیگر خود مکرور یا ن دانستیم ایشان درین نا مه انتقا د دا شتند که چون‌بل مکروریان ناحیه مذکور را به دوبخش تقسیم نموده و اهالی مکرو- ریان تیر در دو نا حیه‌شرقی وغربی مسکو ن اند مو تر های ملی پس تیر بخا طر فراهم آور ی‌سرویلا ت‌بیشتر به اهالی این ناحیه از قسمت بل بدو گرو ب الف وب تقسیم شو ند تا بدین ترتیب با شده گان این دو نا حیه مجبوریه‌طی نمودن خط‌السیر ناحیه دیگر نشو ند و هرچه زود تر در هما ن خط السیر ی که خانه شا نرا قرار دارد بر سند و مو تر های ملی پس خط السیر نا حیه دیگر راطی نکند.

روی این ملحوظ تا مسه نگار روز نامه مو ضو عرا با ریاست تصدی ملی بسی درمیا ن گذا شت ریاست مذکور نظر خویش را چنین روانه کرد ه است :

سر کها تقریبا همیشه یکطر ف ده می باشند و این موضوع اساسا به ریاست تصدی ملی بسی ارتباط‌دارد

http://rahparcham1.org

گزارشها و گفتگوها راپورونه او مرکی

خبر نگار : طارق

دولت اقتصاد ملی را به منظور ارتقای سطح زندگی مردم افغانستان تقویه مینماید

از ۲ جدی تا کنون به ارزش بیش از ۳۰۲ ملیون افغانی، پروژه تولیدی منظور شده است

این پروژه ها در کابل و سایر ولایات کشور به فعالیت آغاز خواهد کرد که در راه رشد صنایع داخلی و تقویه اقتصاد ملی خیلی مؤثر است . حفیظ ما به کار انداختن سرمایه های ملی، تشویق صنایع ، استخدام کارگران ، استفاده از مواد خام داخلی و صرفه جویی از صدور اسعار است و در برآورد این هدف تا حد امکان تلاش می ورزیم .

همچنان وی روی افدامات دولت جمهوری دموکراتیک افغانستان در زمینه اکتشاف و تشویق سرمایه گذاری خصوصی روشنی انداخته گفت :

به خاطر تشویق و انکشاف سرمایه گذاری خصوصی در ماده هجدهم اصول اساسی جمهوری دموکراتیک افغانستان چنین تذکر رفته است : « دولت اقتصاد ملی را به منظور امحای عقب ماندگی اقتصادی کشور و ارتقای سطح زندگی خلقهای تمام ملیت ها، اقوام وقبایل افغانستان و امحای تمام انواع استثمار و اعمار جامعه نو مطابق به آرمانهای انقلاب ثور سوق میدهد. دولت به این منظور پلانهای انکشافی ، اجتماعی و اقتصادی راکه متکی به فعالیت سازنده و خلاق زحمت کشان است علم‌اطرح وتنظیم میکند .

دولت تشبثات خصوصی راتشویق حمایه و کنترول میکند و در زمینه مساعدت مادی ومعنوی می نماید.»

هم چنان به اساس مشی اقتصادی جمهوری دموکراتیک افغانستان رهنمایی ، تشویق و حمایه اهل کسبه، زمینداران و تاجران کوچك وسرمایداران ملی جزوظایف حکومت جمهوری دیموکراتیک محسوب میگردد .

رئیس حمایه و تشویق سرمایه گذاری در خصوصی در برابر این برمش که سر ما یدارا ن ملی در ایجاد وتاسیس پروژه های کوچك‌ومتوسط تولیدی خصوصی تا کدام حد علاقه نشان میدهند چنین گفت :

سرمایدارا ن ملی درایجاد وتاسیس پروژه های تولیدی علاقه زیادی داشتند ولی مناسفانه از آنجا بیکه حکومت فاسد امین بعضی فابریکه های خصوصی و انفرادی رابدون دلیل به اصطلاح ملی ساخت واکثر سرمایدارا ن ملی را مانند هزارها اتسان شرافتمند وطن به خاك وخون کشید.

بعد از قیام پیروز مند ٦جدی تا حال مجموعاً سی وپنج پروژه متوسط وکوچك‌تولیدی باسرمایه اینده ایی ۱۸۹ ۸۸۲ ۳۰۲ـافغانی منظور گردیده است .

درین پروژه ها برای ۱٦۹۲ نفر کارگر در رشته های مختلف تولیدی زمینه کار میسر میگردد .

رئیس حمایه و تشویق‌سرمایه گذاری خصوصی وزارت‌امور بلاتکذا ری‌ضمن مصاحبه با خبر نگار ما با ارتباط موضوع یك‌سلسله مطالب را ارائه داشت که اینك نشر میگردد:

سرمایه گذاری در جنبش راهی تشویق و رهنمایی میکنیم که هم کار تولیدی شان برای خود آنها مفید باشد و بادوام باشد و هم انکشاف و تقویه صنایع ملی واقتصاد ملی در آن نهفته باشد .

رئیس حمایه و تشویق سرمایه گذاری خصوصی در مورد سرمایه ابتدایی، نهایی ، دو قسمت ، تعداد کارگران، ظرفیت تولیدی، نوعیت تولید ، نوع‌نسبت وشکل حقوقی بیست و یك پروژه جدید تولیدی خصوصی که خبر آن چند قبل انتشار یافت به تفصیل چنین معلومات داد :

(باقیدارد)

پروژه های‌علاقه‌نشان میدهند که مفاد زیاد داشته باشند ولی این مفاد موقتی و به اصطلاح کم دوام است و در نتیجه این گونه پروژه ها به سقوط هوا جه میگردند .

ما سرمایه دارانی‌وسرمایه گذارا ن ملی را بسرمایه گذاری در جنبش

«دولت ملکیت خصوصی رامطابق به قانون حفظ وحمایه میکند .

دولت ملکیت شخصی اتباع راکه از طریق مجاز بدست آمده تضمین میکند .

قانون حق داشتن ملکیت خصوصی و شخصی راتعیین وتضمین مینماید .»

برای سرمایه گذاران ملی ما ما یه امیدواری است .

باید متذکر گردید :یك تعداد از سرمایه دارا ن ما با تاسیس جنبشا ن

سرمایه گذاری در جنبش ملی ما یکدارا ن ملی‌وشرا فتمند جرئت سرمایه گذاری را برای ایجاد و تاسیس فابریکه ها ی کوچك ومتوسط از دست داد ند.

بعد از قیام ثور نمون (ا) چندی سرمایه گذارا ن ملی ما در باره تشویق گردیده اند و برای سرمایه گذاری جرئت پیدا کرده اند ، مخصوصاً مادهٔ بیست‌ودوم اصول اساسی جمهوری دموکراتیك افغانستان که در آن تذکر رفته است :

دوینی بانك دخلکووینی ته د ناروغانو دنجات لپاره اړتیالری

په لومړی پنځه کلن پلان کی دوینی یوسمبال بانك جوړیږی

خبر پال کوتوال

«دوهمه برخه»

لومړی داجی هر هفته خولې چی د وینی دوړ کو او به منظور بانك ته مراجعه کوی باید روغ رمټ وی او تولی هغه ناروغی یی تیری کړی وی چی‌دوینی به‌وسیله دیوه خبله بل ته انتقالیږی که همدی کبله لومړی ترهر څه د مخه له هغه جا خخه چی وینی اخستل کیږی د موظفو داکترانو او کلینیکونو له خوا معاینه کیږی او دطبی هیات له نظر وړکو او خخه وروسته تر وینه اخستل کیږی ، باید وویل شی چی وینه اخستل د تعقیم شوو وسایلو په واسطه بی تسه وینه می د آزادی هوا سره تماس پیدا کړی دمخصوصو لوښو به هر سته اخستل

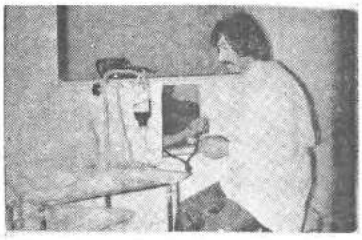

دوینی دمرکزی بانك موظف دمراجعینو خخه د وینی د اخستلو به‌حال کی .

کیږی چی وروسته تر لاسه شوی وینه دسارا ی ناروغیو له نظره به لا برا توار کی کتل کیږی او روغنیا یی برا وو نو د تیرو لو نسه وروسته پاکو ناروغانو نه توزیع کیږی.

دوینی مرکزی بانك‌توله وینه دپیسو به بدل کی تر لاسه کوی او که په مجانی نو که هم خو لدوینی دورکولو دپاره حاضر پری؟

دتوموړی پوښتنی به خواب کی دوینی دبانك رئیس داسی معلومات ورکی :

دوینی مرکزی بانك به باسم سره مرکزدوی چی به وریا او داوطلبانه توکه وینه ورکړ نکی چی باید به هیڅ دریو میاشتو کی یوځای وینه ورکړی نارغی او که چیری خو لږ حاضر هم شی به یاد نی نه اوری .

به داسی حال کی چی به ناکافی اندازه د وینی ورکول هیڅ وخت ل ضرر زغلر ی خو میا هم خینی کسان له دی پاره چی کو ید ی روغتیا له‌پی زیان وسه د سپیری دوینی ورکولو نه حاضیږی .

دا زیاته کړه به تیرو شپږو میاشتو کی د وینی مرکزی بانك ۲۱٤۰ بو تله وینه بیرو دلی او (۲۱۳۲) بوتله وینه پی اړو ناروغانو ته توزیع کړی ده .

به عمومی نو که با تسه یوه سی سی وینه په یوونیمه افغانی اخلی او په دره افغانیو بی پلورل چی‌دوینی به هر بوتل کی دوینی‌دحجم به نظر کی‌نیولو سره‌چی‌ددری سوه اوپنځه سوه سی سی بوتلو نو خخه عبارت دی.

دمواد د لګښت اودبانك دساماتا ن لاتو او نورو مصارفو له در که د خلورسو مخخه تر شپږسوه افغانیو پورې زیاتا ن منی.

دبور تنیو ملاحظاتو به نظر کی نیولو سره دوینی مرکزی بانك دیو ی غیر انتفاعی تصدی په توگه قبول شوی دی ، ده دوینی توزیع ته اشاره و کړه او وی‌ډاډ : بول هغه ناروغان چی د رو غتو نو او له خوا دوینی د بیر بدلو له امله معرفی کیږی بانك د مخه مخصوصی فور می دتا کنو رو غتو نو او له وا ك کی ورکړی دی چی به تومسوړ و فورمو کی د کار داسا نتیاذ پاره دناروغ پشپړ شهرت دداکتر تشخیص او نسور خر نکاولی لیکل شوی دی چی دمربوط داکتر دلا سایك نه وروسته بانك به بسوره دقت سره مطلوبه و بسه ورکړی خو کله کله دا سی پیښیږی چی د ناروغ داړتیا وړ کړو پ بانك نارغی په دی صورت کی بانك مخه کو ی دناروغ خپلو ان دی تسه وهخو ی تر خو خپل ناروغ ته مطلو به وینه ورکړی‌خو لکه خرنګه چی ښایی هغسی زیاتره کسان دی عمل ته غاړه نه ایږدی او په هغه او دغه پاند ی‌خسا ن تیرو ی .

ده وویل : خرنګه چی دوینی بانك‌دخلکو به‌مستقیمی مرستی نوری اړه لری نو خکه وپلی شو که چیری دوینی ورکو نکو شمیر زیات شی د بانك دغما لیت ساحه هم وروسره به همغه اندازه براخیږی او کنه مسئله برعکس ده.

دوینی مرکزی بانك به ۱۳۵۵ کال کی دهغی دحیاتی ارزښت له امله د تصدی په شکل‌وښل شو او د تیروړی کالو په موده کی یی بسه ولایاتو کی نیه نما یندگی برا نستی دی دغه نما یندگی به نګر هار ، دخوست به لوی ولسوالی ، بلخ،هرات، کندهار ، فراه او ننګرهار کی دی دغه راز دهلمند به ولایت کی د لوړ د ستر انقلاب ددوهم نګاه ملی براو نسه وروسته نما یندگی پیدا نسل شوی ده .

همدارنګه د وینی مرکزی بانك د مرکز په خپلو روغتونونو کی لکه عالی آباد مستوفیات ، جمهوریت، هلالی لړیتونو او د ابن سینا په روغتونو کی د وینی دبانك نما یندگی شته دی چی د رخصتیو دورځو په کیمون یکی دبانك موظفین د خبار وطنوالتو د خدمت دپاره ۲٤ ساعته چمتو دی.

ده دوینی د گروپو نودډولونو په برخه کی وویل :

دوینی مشهور گروپونه د (ای ، بی ، او) خخه عبارت دی چی ددی په ختنګ کی دوینی دگروپ ۲٦۰ ډولونه پیژ ندل شوی دی .

(٦مخ)

خبر نگار : طارق

تحصیل نه به حیث یك امتیاز، بلکه بمثابه حق اساسی بشر

چند روز قبل خبری درمورد افتتاح کورس داخل خدمت برای معلمین از طرف‌موسسه عالی تربیه معلم در روز نامه نشر گردید که به‌ارتباط موضوع فوق خبر نگار روز نامه بارنیس‌موسسه عالی تربیه معلم مصاحبه یی به عمل آورد‌که‌اینك نشر دقیق آن برای آگاهی بیشتر خوانندگان تقدیم‌میگردد :

رئیس تربیه معلم در مورد هدف تدویر این کورس داخل خدمت چنین گفت :

به اساس شعار جهانی که میگوید «تحصیل به حیث یکی از حقوق اساسی بشر است نه به حیث یك امتیاز» حزب دموکراتیك خلق افغانستان در حدود بیشتر از پانزده سال قبل در برنامه نامه خویش به اصل مذکور بدل توجه نموده و گسترش تعلیم و تربیه را در سطح تعلیمات ابتدایی ،همگانی واجباری برای تمام‌اقوام وملیت های ساکن وطن محبوب ما آنهم به لسان های دری شان بیش بینی نموده بود ، که خوشبختانه بعد از انقلاب پیروزمند ثور خاصتاً بعد از مرحله نوین پیروزی قیام رهایی بخش ششم جدی زمینه های مساعد و همه جانبه برای تعمیل این هدف جستجو گردیده و میگردد.

دایر نمود ن کورس داخل خدمت برای معلمین از طرف وزارت تعلیم و تربیه گام دیگر پست که به‌جلوبرداشته می شود .

رئیس تربیه معلم علاوه کرد :

هدف از دایر نمود ن این کورس از دیاد معلومات مسلکی آنعده معلمین که از صنوف دوازدهم فارغ گردیده اند ، می باشد ،که با مینود ها و معلومات مسلکی که به همکاری‌مشاورین بالای آن کار میشود آشنایی کامل پیدا نمایند. زیرا این کورس ها از سال (۱۳۵۵) به ابتکار فعالانه فارغ شده بود . اما بعد از پیروزی انقلاب ثورخصوصاً بعد از مرحله نوین کامل انقلاب ثور دوباره به فعالیت آغاز نمود . که فعلاً در سه موسسه تربیه معلم‌مرکز ،سید جمال الدین ،رو شان، اکادمی تربیه معلم، محصلین مصروف تحصیل می باشند که برودی همچو کورسهادیگر موسسات تربیه معلم نیز افتتاح خواهند شد . وهم باید متذکر شد معلمینی که فعلاً نسبت بعضی معاذیر نتوانستند درین کورس شامل شوند موسسه عالی تربیه معلم در نظر دارد که‌در رخصتی سه ماهه زمستانی در موسسات تربیه معلم کورس های داخل خدمت را تعقیب نمایند .

وی در مورد مدت این کورس چنین گفت :

کورس های داخل خدمت که فعلاً شروع به فعالیت نموده یکسال تعلیمی را در بر گرفته ودر دو وقت یعنی قبل‌از ظهر وبعد از ظهر پروگرام تدریسی آن تطبیق میگردد . باید گفت که پروگرام پوهنتون عملی میگرددشاملین کورس های داخل خدمت نیز چنین پروگرام را تعقیب مینمایند این کورس‌ها تاوقتی دوام خواهد کرد که تمام معلمین ما پروگرام مسلکی را تکمیل نما یند و معلمین فارغ صنوف دوازده تا سال (۱۳٦٤) یعنی طی اولین پنجساله آنرا تکمیل خواهند کرد .

وی به سخنان خود ادامه داده چنین گفت : فعلاً در ین کورس داخل خدمت (۱٤٤۰) معلم جذب گردیده

که نظر به ظرفیت وگنجایش موسسات تحت تدریس قرار گرفته اند . همچنان تذکر نایند داد آنعده معلمین که فعلاً در مکاتب تدریس می نمایند و فارغ صنوف دوازدهم و یا سپرده می باشند شامل این کورسها میگردند علاوه بر آن موسسه عالی تربیه معلم در نظر دارد تا آنعده معلمین که از صنوف چهاردهم فارغ گردیده اند بخاطر توسعه و بالا بردن سویه تحصیلی شان‌شرایط شامل شدن آنها را میسر میباشد .

تاپدرانند تحصیلات خود را به پایه اکمال برسانند .

مو صوف در اخیر چنین تو ضیح کرد :

موسسه عالی تربیه معلم چنین تجویز می کند تاپرای فارغان کورس های داخل خدمت دو سنه تحصیلی ، یعنی برای فارغان صنوف چهاردهم دهم و برای فارغان صنوف شانزدهم که دوره پروگرام مسلکی را مطابق محصلین پوهنتون تکمیل می نمایند سه تحصیلی لسانس داده شود .

http://rahparcham1.org

رخدادهای جهان ... دنیای سپینی

د ن.س ژباړه

په ایران کی د امریکا پوځی تیری او دهغه د جرم شریکان

هغه نقشه چی امیریا ـ پالیستی ولو او د نپښتو نو او زغور و تکو انقلا بو نو سوکنه خو ړ لو دښمنا نو دهغی دتطبیق او تر سره کولو تیاری وښود ،مګر نا ـ کام او شنډه شوه ،دامریکایی مقاماتو په وینا ډیر پخوا له هما غه شیبی را هیسی چی د امریکا د جاسو سی خا له (په ایران کی دامریکا سفا ر ت) داما م خمینی د لاری پټوپان مسلما نو محصلینو په لا س کی ولویده ، طرح شوی وه، خو په ایران کی د دغی نقشی داجرا کو لو د تصمیم په پای دغه سوال مو ړ نه پیښیږی: آیا په اسا س کی په دغسی یوعمل لاس پور ی کـــول، یوناحی د امریکایی مقا ماتو یو ه احمقا نه ما جراغوښتنه ده ،که هغوی دیو ی حسا ب شوی نقشی مطابق به دی لیله کی شوی چی دهغه خه چی په ایران کی تیر شـو ی پـه استفاد ی سره ، دغه راز له لیو نتو ب نه ډکو عملیا تو پاندی لاس پور ی کړی ؟.

دغه مسئله او همدا رنګه دا مو ضوع چی الو تکـی او هلیکو پتر و نو پدی اسا نی سره وکولی شو ل دایرا ن په دننه کی نفو ذ و کـړی اود طبس خوندی په پـو ی لـر ی سیمه کی سره یو ځای شی او داچی خرنګه داسی پـوه حاد ثه چی جیانی او مهمـه وی، دفنی ستو نزو په عمل یواځی د تو ظیی له ماتو نه پس هغه هم بخپله دامریکایی مقاماتو له خواافشاا و د جنګو دخبر نیا لپاره رسو ل شوپدهه په کافی اندازه د بحث وړده مګر هغه خه چی دلته زموږد بحث وړ دی ، ددغو الو تکو او هلیکو پترو نو د حر کت مبداء دی .دوی له کـو مـه ځا یه الو تی ، او دایرا ن خاوری نه تنو تی دی ؟

په ږوګسس کی د تا ئـو یوښی منابع او کار کوو نکو اصنډلال کړ پدی چی دالوتکو دحر کت مبدا مصر او یـا ترکیه وه .

دتر کیی دپهر لیـو چارو وزیر دغه خبر چی الو تکـی له تر کیی نه الو تی دی،په جدی توګه غلطی دی .

مګر به عین وخت کی په مصر کی دامریکا سفـار ت نطاق دهغه سوا ل به خواب کی چی دامرایلیو دراډیسود خبر به سمه او یا نا سمه والی بحث وړ دی ، دهغو الو تکو او هلیکو پترو نو د حر کت مبداء دی .دوی له کـو مـه ځا یه الو تی ، او دایرا ن خاوری نه تنو تی دی ؟

په ږوګسس کی د تا ئـو یوښی منابع او کار کوو نکو اصنډلال کړ پدی چی دالوتکو دحر کت مبدا مصر او یـا ترکیه وه .

دتر کیی دپهر لیـو چارو وزیر دغه خبر چی الو تکـی له تر کیی نه الو تی دی،په جدی توګه غلطی دی .

مګر به عین وخت کی په مصر کی دامریکا سفـار ت نطاق دهغه سوا ل به خواب کی چی دامرایلیو دراډیسود خبر به سمه او یا نا سمه والی په پاره کی تر ی شـو ی ، یواځی دغه خبره و کړه چی: دوبلو لپاره خه نلرم !

او له هغه نه پیا مهـم پخپله د مصر جمهور رئیس سادا ت ، د همدا رنګه سوال په خوا ب کی اعلا ن وکـړ چی :

«ما دامریکا له ملت سره مرسته کړپده چی د پر غمنو دآزادی لپاره هر راز آسا نتیا و ی برابروم ،» او دجناو خبر د پاپای کی یی امریکا نه داو ورکړ او سپار ښته کړپده چی له یو ی ماتی نه مایو س نشی ، بلکی په دیره دلکړمی خپل فعالیت ته ادامه ورکړی، له بلی خوا دا سرا ئیلیـو راډیو خبر ور کړی امریکایی کماندو گا ن چی په غـو عملیاتو کی یی گیو ن دراود دیپیښی نه مخکی شپه یی په بحرین کی تیره کړپده .

خنو آزا نسو نو دد غـو الو تکو او هلیکوپترو نسو دالوتنی مبداء پاکستا ن بللی دی ،مګر د پاکستا ن دسفارت نطاق نه تیرا ن کی دغـه خبر دروغ ګڼلی دی !

که وغوا ړو چی دد غـو عملیاتو نو په سختو او غټو سو کلدو نو پاند ی چـی دایران بر خلا ف دامر یکا په ما جرا غو ښتو نکـی او تیری کودنکو عملیا تو کی دنه ګدو ن له امله یی وایی،باور وکړو ، پایه پدی معتقد شو چی دغه الو تکی اوهلیکو ـ پترونه دخمکی له کر ی نـه بیخی له پاند ی ځای لـه ایران خاوری نه تنوتـی دی، خو یو چنایکار ا نه تیر ی تر سره کړی !

« نوربیا »

یاد داشتی بر یك خبر

نوشتهٔ غلام دستگیر

پنارپخ ۱۸ جوزا خبر ی از آژانس های خبر رسا نـی جهان انتشار یافت ، کـه کو یا محافل نظا می امریکا جهان وابنابراشتباه کمپیوتر قو ها ندا ی دافع حـوا ی امریکای شما لی در آمسا نه یك جنگ ذ رو ی قرار دادند خر گاه موضوع شـو ق را منجیت اهمیت سیاسی آن بر رسی نمایم سوا لی ایجـاد میشود که آیا اشتباه مذکور واقعاه محصو ل کمپیو تـر (صنعت) امریکا ست و یاآز شخصیت ها ی نظا مـی سیاسی پنتاگو ن و قصـر سفید ؟ در حا لیکه فر ض شود که محتو ی خبر فو ق ما عینا به شکل ا ئاده شده آن وقی دارد ؛ پس چـرا بقا ما ت نظامی امریکـا در قسمت رفع و جلو گیری این نقیصه که در ارتباط با سر نو شت جها نیا ن حایز اهمیت است ، مسهل انکار ی وبی اعتنا یی نشا ن میدهند، چنانچه چند بن بار تکرار هم شده باشد . ایا کمپیو تـر قو ما ندانی مدا فعه هوا یی یگانه منبع اطلا عات مؤ ثق وتعیین کننده یی که مقا مات نظا می امریکا متکی برا نند میبا شد . پس اقمار مصنوعی که با مودر نترین وسایـل اطلا عاتی مجهز و اکثر ا به ضمین منظور در حال فعالیت اند چه رو لی دار نه ؟

لهذا رو شن میشود جنگی راکه امریکا میخوا هد طـور ارادی آغا ز نماید بنها ن نموده و طوری وانمود میسا ـ زند که امریکا تنها در نتیجه اشتباه کمپیو تر به صحنه جنگ پا خو اهد گذا شت، نه مجا سبه غلط شخصیـت های نظامی و سیاسی ، یـا بعبارهٔ دیگر ایا لات متحـده امریکا مسؤ ل آغا ز جنگـ نخواهد بود و جا یی که این مسـؤولیت برعهده آن است اتحاد شوروی ی خوا هد بود .

در حالیکه اکثر یت مرد م جهان آگاه اند که چه کسانی درطول نیم قرن گذشتـه صلح را زیر پا نموده و از طریق استعمار و تو سل به قو ت نظا می اهدا ف خویش راکه غار ت ثرو ت هـا ی ممالك کو چك و عقب ما نده است بر آورد ه ســا ختـه وپیسازند، بدون شك روـ یداد ها ووا قعیت هـا ی ویتنام وایرا ن ، تمر کـز قوای ستراتیژ یك در خلیـج فارس ، بحر هند و ارو پای غربی تهدید کیوبا از طریـق اجرای مانور های نظا می بر قامرو آن ، همچنا ن حمایت از رژیم متجا وز اسرا ئیل، دو لت تبعیض طلب افریقای جنو بی واعمال آن خودباسخ گوی سوا لات فوق میبا شد.

(ص ٦)

پروپاګند یا جنګ روانی ؟

نقطهٔ نظر اتحاد شوروی

ترجمه دنیا بین

از خلال مساعی زور نا ـ لست ها وارتباط جمعی بور ـ ژوازی و ایه یالو جست هادر جهان سر مایه داری مفهـوم «پرو پاګنده معنی منفی وتـا مطلوبی رامی نما یا ند کـه پشت برد ه این تعبیر هدف های نهفته است ، ازچندین دهه به اینطر ف دهنیتـــی در جها نیان ایجا د شده که آنچه از جا نب اتحاد شوروی وکشور های سو سیا لستی شنیده می شود پرو با گند (تبلیغا ت) است و آنچـه از جهان غر ب شنیده مـی شود اطلاعا ت مو ثق و آفاقی است . مگر آیا واقعا میـان این دو مـفهوم تبلیغـا ت و اطلاعات تبا عد و فا صلـه مو جود است ؟ آیا واقعااین دو مفهوم چگونه با هـم پیوند خورده‌اند ؟

مفهوم را سنجین کلمـــه «پرو پاګنده» چیزی جز تفسریح عمومی ، تعمیم ور فا یه این یا آن نقطه نظر در باره حقایق حواد ث یا افکار مشخص از انتقاد است . به کلما ت دیگر تبلیغا ت ، عبار ت از عرضه اطلا عا ت برای عامه مردمی است که به نظر مشخصـــن سرو کار یا علاقمند ی دارند.

سپوتنیك

Sputnik

ماهنامه سپوتنیك در شماره گـذ شته مقاله دارد زیـــر عنوان «شوروی چه‌مبلغی‌مصرف دفاع می کند» فشرده این‌مقاله را که سپوتنیك از نشر یـــه «فرن ۲۰ وجهان»گرفته است نقل می‌کنیم :

نویسند گان افسانه «تهدید نظامی شوروی »ادعامی کنند که مجارج دفاعی اتحادشوروی بیش از حد ضرورت و روز افزون است. بیایید واقعیت‌را بنگریم.

تخصیصات برای دفاع در بودجه دولت‌اتحادشوروی برای سال ۱۹۸۰ عقده مسیمر یك (۱۷ر۱) بلیون روبل تعیـــن شده‌که ۱۰۰ ملیون روبـــل کمتر از سال۱۹۷۹ بوده شش درصد مصارف بودجوی کـل کشور را تشکیل می دهد.

البته اگر اوضاع ما راجازه بدهد مسرور خواهیم بود که این منابع را صرف انکشاف صنعت وکشاورزی، دانش و فرهنگ وبلند بردن سطـح زندگی بنماییم.

لیونید بریژ نیف منشی عـمومی کمیتـه مرکزی حـزب کمونیست و صدر هیأت رئیسه شورای‌عالی‌اتحاد جماهیر شوروی گفته اســت که‌حزب کمونیست وحکومت شوروی به علاقه مرد م خویش برای حفظ صلح توجه دارند . «این‌موضوع مستلزم‌تخصیص زیادی برای تقویه امنیت کشور در شرق وغرب آن اســت. ما اتفقد به امور دفاعـــی خویش مصرف می‌کنیم کـه ضرور است ،لـه کمتـر و نـه هـم بیشتـر ، ایـن بسته به اوضاع است.»

اتحاد شورد ی تنها قدرت بزرگی است که از افزایش سالانه مصارف نظامی خویش احتراز می‌کند ومساعی تا بت را در رعایت هماهنگی‌کاهش هزینه های نظامی دول به‌عض می آورد.

در بیست وهشتمین جلسهٔ مجمع عمومی ملل‌متحد درسال ۱۹۷۳ هیأت نمایندگی اتحا د شوروی پیشنهاد کـرد کـه اعضای دایمی شورای ا منیت ملل متحد ده درصد ازمصارف نظامی خویش کاسته عا یند حاصل ازان راصرف مساعدت به‌کشور های روبه انکشا ف نمایند ،متاسفانه باموضعگیری کشورهای نا تو وجمهوری‌مردم چین این پیشنهاد عملی نشد.

اتحاد شوروی دربك جلسهٔ خاص مجمع عمومی ملل متحد درمی ۱۹۷۸ودر سی وسو مین جلسهٔ مجمع عمومی‌درسپتامبر ۱۹۷۸ به ابتکار تازه یی دست زد وپیشنهاد کردکه کشو ر های دارای ظرفیت اقتصاد ی و نظامی پایه ده درصد کاسته شده ،چنانکه اشاره‌شد،تاکنون است :

رهبران برخی کشور ها ی غربی به پیشنهاد ات ماکه می گوییم از درگیری در مسابقه تسلیحاتی پرهیز وهمکاری‌آغاز شود تا حداقل بـعضـی ا ز پیشنهادات اتحاد شوروی و دیگر کشور های سو سیا ـ لیستی عملی شود.

اعتنایی نمی‌کنند .

تساوی پایه اندازه ها ی معینی ابراز داشتند .آنان به‌جهت‌کام اول پیشنهاد کردندکه بود جه های نظامی به‌حالت موجود د ثابت نگهداشته‌شود وبعددرر کاهش یابد .

همه این ابتکارات باتو جـه به موضع همتایان غربی ما در رسیدن به تفاهم ناکام شد .

اسپوتنیك‌درپایان می‌نویسد:

این واقعیت که‌اتحاد شوروی مجبور است از هر صد رو بل مصارف دولتی ،شش رو بل آن را صرف مصار ف دفا عی کند ،چنانکه اشاره‌شد،ناگزیر است :

دوه بیلابیلی نړی

دشوروی اتحاد لداقتصادخخه خوارقام

پهنړۍ کی

په ۱۹۷۹ کال کی دشوروی اتحاد د صنعتی محصو لا تو او دکرنی حاصلا تو د میزا ن په باره کی خبره شوی‌ارقام‌داسیدی چی په هغه هیرادکی تولیدات په لاندی ډول ووا ړو :

دبرق انرژی	۱۲۲۹	میلیارد کیلوا ت ساعت
تیل	۵۸٦	میلیو ن ټنه
کا ز	٤۰۷	میلیارد مکعب متره
د ډیرو سکاره	۷۱۹	میلیو ن ټنه
فو لاد	۱٤٦	میلیو ن ټنه
سمنت	۱۴۳	میلیو ن ټنه
موټر	۲۱۷۳	زر د دمنګاو ی
لر کی	۲٦۸	میلیون مکعب متره
مختلف منسو جا ت	۱۰ر۷	میلیارد مر بع متره
لینی مواد	۲٤ر٦	میلیو ن ټنه
غله دانه	۱۷٦	میلیو ن ټنه
مالو ج	۹ر۹	میلیو ن ټنه
جوار ی	۵ر۲۷	میلیو ن ټنه
دغنه و جغندر	۷٦	میلیون ټنه
کچا لـو	۹ر۳	میلیون ټنه
،خاری ی	۱۱۵	میلیون رأ س

د شوروی اتحاد نفو س ۱۹۸۰ کال د ۲۶۵ر۵ میلیون تنه و ،په دی پر چه کی ډیر نوی اقتصادی ارقام دد ی ښکا رندوی دی چی د شوروی صنعتی تو لیدا ت د ۱۹۸۰ کال د جنو ری او فبرور ی په میا شتو کی په لا ند ی ډول وو :

تو لیدا ت : د جنوری په یو ی میاشت کی ،د جنوری او فبرور ی پـه میا شتو کی دبر ق انر ژی ۱۱۵ میلیارد کیلو وا ت‌ساعت ، ۲۲۷ میلیارد کیلـو وا ت‌ساعت

تیل	۱ر ٤۷ میلیو ن ټنه	۹۷ر٤ میلیو ن ټنه
کاز	۹ر ۳٤ میلیارد مکعب متره	۷۹ میلیارد مکعب متره
دډیرو سکا ره	۷ر٦۰ میلیو ن ټنه	۱۳۳ میلیو ن ټنه
فولاد	۱۲ر۳ میلیو ن هریع متره	۲۵ میلیو ن ټنه
سمنت	۹ر۸ میلیو ن ټنه	۳۰ میلیو ن ټنه
موټر	۱۸٤ زره دمنګا و ی	۳۷۵ زره دمنګاو ی
لر کی	۱ر ۳۰ میلیون مکعب متره	۵ر ۸۵ میلیو ن مکعب متره
مختلف منسو جا ت	۹۱۳ میلیو ن هریع متره	۱۸٤۱ میلیو ن هریع متره
خوښـه	٦۹۷ زره ټنه	۱۵۹۱ زره ټنه
لینی مـواد	۱ر۹ زره ټنه	۳ر۹ زره ټنه

به کلی نو که پـه ۱۹۷٦ کال‌کی دشوروی تولیداتو ارزیست دړ ۵۲۷ میلیـا رد رو بلو پـه اندازه او پـــه ۱۹۷۸ کی د ۵۸۷ میلیاردو روبلو به اندازه او پـــه ۱۹۷۹ کال کـــی د ٦۲۰ میلیارد و رو بلو به اندازه‌تیودل شوی دی .

http://rahparcham1.org

جوانان ، نسل بالنده وپرتوان ! ځوانان ، نوی او ویاړلی ځوان توکم جوانان ، نسل بالنده وپرتوان

خدمت زیر بیرق

یکی از وجایب ملی جوانان سر بلند وآگاه کشور ماست

خدمت زیر بیر ق در جامعه ما بطور یك عنعنه ملی قبول شده است واین خدمت مقدس یعنی خدمت زیر بیر ق یکی از خدمات ارزنده وشرا ـ فتمند انسا ن شریف ووطن پرست جامعه ما ست .

اگر خوب دقیق شو یم میدا نیم که وطن عز یز ما افغا نستان به کار وپیکار انقلا بی ما جو ا نان ضرورت مبرم دارد چرا که پیکر وطن محبوب ما در اثر ضر بات شدید محا فل ارتجا عی و امپر یا لستی متضرر گردیده است .

از کجا یا ید آغاز کردتا این همه معا یب وآلام را که میراث نظا م ها ی گذ شته فیو دا لی است از بین ببریم یك راهیکه مینوا ن بر اساس آن این همه معا یب را از بین برد اینست که علاقه سرشار و فدا کار انه به میهن خود داشته باشیم آنگاه میتوا نیم معایب والامی را که ازنظا م ـ های فر تو ت گذ شته میراث مانده جبران و تلافی نمایـیم ناوطن عزیز ما شا دا ب ، سر سبز و سعاد تمندگردد. وهم باید دانست که دشمنان ما در کمین اند و در عالـم خیا لی اند پشه‌های کو ناکون سیاه‌وابسر میبرورانند،عناصر ضد ترقی و تعا لی کشـور محبو ب ما هد بو حا له‌تلاش میکنند و ، در راه انقـلاب، در راه پیرو زی ما ،وبالاخره درراه سعاد ت کشور مـا سنگ اندا ز ی می نمایند . ما با سر بلندی ، توانستیم دامن پاك ما در وطـن را از چنگال دشمنان نـاپـاك وتا ـ بدار رها کنیم و کمر همـت ببستیم که در راه خد مت به مادر وطن ایثار و فداکار ی نماییم در اثر همیـن عـز م راسخ بود که انقلاب بـه پیروزی رسیدو کلیم پوسیده و فرسوده طبقا ت استثمار ـ گر بر چیده شده و جهـت رفاه مـرد م و سعادت کشور گام های موثر و انقلا بـی بر داشته شد . اما قرار یکه دیدیم همین مر تجعیـن و ستمگرا ن منفعت طلب جهت اخلال و سنگ اندا ز ی درراه انقلا ب ثور با محا فل امپر ـ یالستی یکجا شده و دست به یك سلسله عملیـا ت ننگین و شرم آور زده‌ومیز ـ تند .

امپر یالیزم جها نخـوار اجیرا ن و نو کرا ن کو شر بقر مان خویش را جهـت اخلال و نا رامی امنیت مـی گمارد .

تا اطفا ل معصو م و بی گناه پدران ،مادران، خو ا هر ا ن و جو ا نا ن ما را بطـور وحشیا نه به خا ك وخـون بکشانند.

پس ای وطندار شریـف در جا لیکه میدا نی پدر ومادر دت را برا در و خوا هـر کوچکت را مسجد ومکتبت را وخانه و کـا شنه نه ات را امپریالیز م خونخوار وحلقه ـ های ارتجاعی آن بـا بـی ـ رحمی وو حشی گری ازبین میبرد تو تشنه ای !؟ نه به

پاشو . آگاهانه بر ز م واگا ـ هانه در خدمت وطن بشتاب در غیر آن مرتکب گناه عظیـم و نا بخشو د نی خوا هـی شد .

بیرك کارمل منشی عمومی کمیته مر کزی حز ب‌دمو ـ کراتیك خلق افغا نستـا ن رئیس شورای انقلابی و صدر اعظم جمهور ی دموکرا تیك افغا نستان در یکی از بیانات شا ن از کار نامه ها وقهر ـ ما نی های نسل جوا ن کشور چنین یاد آوری کردند.

«آیا جوانان مو جود مـا میدا نند که جوانان قهر مان ما طی قرن ۱۹ در سنگرهای گرم پیکار جا نبازانه دو ش بدوش برا درا ن و پـدرا ن خود جگو نه علیه اشغالگرا ن واستعمار گرا ن‌جنگیده اند. ایا نسل جوا ن ما آگا هـی دارد که چطور در و قـت استبداد امیر عبدالرحمـن بخصوص با اصطلاح تا ر یخ سیاسی ما ، مشرو طیت اول در زمان امیر حبیب اللـه جوانان ما از خود قـهرمانی ـ های عظیم و پر افتخار نشان داد ند .

چطور شجا ع و دلیر بـه پیشگاه مر گ شتا فتند .تا علیه ظلم واستبداد رذیلا نه سلا طین وقت و ظا یف وطن پرستا نه خود را انجام دهند. ایا نو جوانان ماباصطلا ح تاریخ تو یسا ن دیرو ز اطلا ـ عاتی از جوانان دور ه اما نی دارند آیا خبر دارند که نو ـ جوانا ن‌ما چطور با قبو ل از خود گذ ر ی و جا نبا زی‌به مبارز ه‌قهر مانا نه‌به پـا خاستند تا وطن ر ااز چنگال دود مان جنایت کار نادر واز یك رژیم سلطنتی مستبـد وابسته به استعمار وامپر یا ـ لیزم نجا ت دهند خاطرا ت پیکار جا نبا زانه آن قهر ـ مانان شهید رز منـده و شجاع پیو سته در تاریـخ جنبش های انقلا بی کشورما میدرخشند ....»

پس چه باید کرد ؟پاسخش آسان است و آن اینکه باید دوست ودشمن را از هـم تفکیك کـرد ، باید در راه خدمت به وطن جانبا زی‌کرد، ووطن را از شر امپر یالیزم خونخوار نجـا ت داد و بـا فا طمیت و مردا نگی از نجاع را به زانو در آورد ، دستا ن خو ن آلود دشمنان را کـه آکنده از خو ن ما درا ن‌بدران واطفال بی گناه است .کوتاه کرد ، ودر جهت شنا دا بی میهن وفراه مردم زحمت کش خویش کمر همت بست .

این آرزو در شرایط موجوداز طریق شرکت داوطلبانـه و فعا ل‌نسل جوا ن کشور در خدمت زیر بر ق بـر آورده شده میتوانند در این صور ت پر جوانا ن آگاه است تااین خدمت مقدس را فرا مو ش نکرده با جر ئت ودلیر ی با ظلم و دسیلین انقلا بـی و تحت رهنمو د ها ی حز ب دمو کراتیك خلق افغانستا ن این حزب زنجیرشکن دربرابر دشمنان کهنه کار ، محیل ،و مرتجع بی باکانه بجنگند . راهیکه ما را به پیروزی میر ـ سا ند و حدت و همبستگـی است .

پس بیا ئید بصـور ت یکبار چه وواحد چو ن مشت پو لادین بر فر ق دشمنا ن وطن ، شر ف و نا مو س خویش بکو بیم .

به پیش در راه خد مـت صاد قانه و فدا کارانه زیـر بیرق جبهت سعاد ت افغا ـ نستان آزاد ، انقـلا بی و سر بلند .

تو جوانان نیروی سازند ه و فعال کشور ماهستند .

ص . خ

زموږ ځوانان باید په څو جبهو کی مبا رزی ته چمتووی

دانقلا بی افغا نستـان رویـا نقاره او هیواد یـا ل ځوانان اوس یدی پـیـور » او عیدلی دی چی امپر یالیزم او په نیره بیا دامریکا ته ـ پیور امپر یا لیزم د پسریت سنتر دیمیس دی ا و پـه هر لنده سره د مـو لـی دنو قراسی او بو نیر عدالت سره دښمنی لوی .

امپریالیزم دخپل انسا ن دښمنه او استثمار ی ما هیت ته‌محی چیز ی چی ته لری په هرکونج کی مستقی ازا دی ژحیدونکی غور ځـخـو ا و د سو لی ، د مو کرا سـی او دولتیز عدا لت د نا میندلاری مبا درا ن سر ژاور ته کوی ودغه حربه ئو ازا کـانـی (امپر یا لیستی او از تجاعی ولی ئیلی) ی د یکو لو او نا ثامی له پاره سره غوړوله پیرتی کو ی . چیر ی چی دامستثمار ، استبداد او بی عدالتی دله مینځه و پلو اود نسان دسپیخلی عیلی دنر سره کو لو ولی استثمـاره ئولنی د جو ړو لو) په نیت یولیز انقلاب ر امنځ ته شی او بیا هم‌به هر ه وسیلـه او هر ه ناو په لار چی و ی امپر یالیستی ولی ئیلی دډه راز انقلا بو او د نا کامو او اوبا نز تر لره د هغـی درمحنتک به لارکی دخدمتو چو لو له پاره دښمنا نه هغی خای کو ی .

دانسا ن او انسا نیت د سولی او بر محنتک دنه سر دښمنا ن له علم او فر هنگ سره هم دیمنی لـری او دوا ړی چی د پیر ته با تـی سائل شو یو او پر محتوا یی میوادونو براخی پر گـی او‌به نیره بیا ځوا ن نسل چی‌د ولی زانانو نکی یی له منگه په دوی بور ی اړه لر ی‌دجهل او ناو هی به نوره نیاره کی وسائی تر هغی چی دوی‌خپل دوست او د دشمن وته بیژنی له ظلم ، استبداد او استثمار خخه د ژغور نی لاره پیـدا کړی پر حا گمی ارتجاعـی ولی ئیلی بر یالی کیدی نـه شی .

زموږ به گرا ن هیـواد افغا نستان کی چـی د ور ملی او دیمو کرا تیك انقلاب او په نیره بیا دهغی دو هم پسپړنیا بی پر ا و چـی دافغا نستان د خلك دیمو ـ کراتیك کودته دمه دشهیدا تو او دانسانی لاری دسرسپارلو انلانو گو ند نه خوا د جدی دشپږمی تیئی په ملی باحون سره بر یالی شو نوداسا ن او انسا نیت هغو دښمنا نو او امپر یا لیستی ارتجا عـی ولو ئیلو چی د امپا یه زړه (حماسه هستو و تکی افغا ـ نستان)کی یی ناو په کیـی درلود ی دنل له پاره یی له لاسه ور کړی او نو ل‌امپیدونه یی په تا امید ی پد ل شول، نو له همد ی امله امپریالیزم دخپل پایدلی «حیثیت» د بیا تر لاسه کو لو له پاره !

غـواړی چـی «تو و ر خ تیری او به را وگرځوی» (۰) او یـد ی مقـصد بی خیـل ټول زور اچو لی چی زموږ دمای او دیموکرا تیك انقلاب د سپیدملی هیواد د تر لاسه کو لو په لار کی خنډو نـه پیدا کړی . زموږ په کور ټیو چارو کی به خرگنده لاسـی وهی خپل اجیرا و پلـور ل شوی وطن پلور ی راڼیږ ی‌او دهغو به وسیله د علـم او پوهی مر کزو نه سو زو ی، لاری چی د وگړو تر مینـځ دارتباط او افشا دی ژوندانه دپیوند یوه وسیـلـه ده ـ پرنگو ی ، باور نه الو ز ی‌او ښځی ،ماشومان او سپیـسـن ژیړی و ژلی بر هیواد میـن روښا نفکرا ن له مینځه وړی او خواړی چی ندی تو گه د علم او پو هی و پوهوړه کړی او خپل شوم او کر غیـړ ن بلان تطبیق کړی .

خو دوطن د سپیـخلی او ښتمنی مور گرانو زامنـو، دانقلابی افغا نستان خوانانو خدمت دسر نه رسو لو پـه مقصد او دانقلا ب او وطـن پرضد دنـړی دارتجـاع او امپر یا لیزم دشنو مو نفشـو دشمنو او لو او له منجه وړلو په منظور یو لاس اوپر مونی شی او به ښارو نو او حتی په کلیو او باندو گی د حلاو به زړو نو گی خای ونیسی اوپه دی وسیله به پـوره چیکی سره د گرا ن هیـواد افغا نستان د ارتقا او اعتلا له باره چی زموږ د مـتر قی او انقلابی دو لت سنره هیله ده زمینه برابر ه او دهغو ی به مینځ کی دگو نه ، دولت وطن او اورانقلاب‌به وړاندی دخلکو زیا ت پلور او صلاتو خانته جلب کړی باور دی‌چی زموږ خوا ن نسل به دخلو دغه دول رښمیتو حد عتوتـو سره و کو لای شی زمـوږ دنیرو مپر نیو خوا ناو او تکیا لیو خلمپانو به خیـر له خان خخه ته هیر یدو نکی خاطری بریږدی او را تلونکی تکړی پر حا گمی ارتجعـی ولی ئیلی بر یالی کیدی نـه شی .

زموږ به گرا ن هیـواد افغا نستان کی چـی د ور ملی او دیمو کرا تیك انقلاب او په نیره بیا دهغی دو هم پسپړنیا بی پر ا و چـی دافغا نستان د خلك دیمو ـ کراتیك کودته دمه دشهیدا تو او دانسانی لاری دسرسپارلو انلانو گو ند نه خوا د جدی دشپږمی تیئی په ملی باحون سره بر یالی شو نوداسا ن او انسا نیت هغو دښمنا نو او امپر یا لیستی ارتجا عـی ولو ئیلو چی د امپا یه زړه (حماسه هستو و تکی افغا ـ نستان)کی یی ناو په کیـی درلود ی دنل له پاره یی له لاسه ور کړی او نو ل‌امپیدونه یی په تا امید ی پد ل شول، نو له همد ی امله امپریالیزم دخپل پایدلی «حیثیت» د بیا تر لاسه کو لو له پاره !

غـواړی چـی «تو و ر خ تیری او به را وگرځوی» (۰) او یـد ی مقـصد بی خیـل ټول زور اچو لی چی زموږ دمای او دیموکرا تیك انقلاب د سپیدملی هیواد د تر لاسه کو لو په لار کی خنډو نـه پیدا کړی . زموږ په کور ټیو چارو کی به خرگنده لاسـی وهی خپل اجیرا و پلـور ل شوی وطن پلور ی راڼیږ ی‌او دهغو به وسیله د علـم او پوهی مر کزو نه سو زو ی، لاری چی د وگړو تر مینـځ دارتباط او افشا دی ژوندانه دپیوند یوه وسیـلـه ده ـ پرنگو ی ، باور نه الو ز ی‌او ښځی ،ماشومان او سپیـسـن ژیړی و ژلی بر هیواد میـن روښا نفکرا ن له مینځه وړی او خواړی چی ندی تو گه د علم او پو هی و پوهوړه کړی او خپل شوم او کر غیـړ ن بلان تطبیق کړی .

خو دوطن د سپیـخلی او ښتمنی مور گرانو زامنـو، دانقلابی افغا نستان خوانانو

شاه ولی فرار

دوطن اوانقلاب ددښمنانو پر ضد زموږ د ځوانانو وظیفی

زموږ خوانانوچی «استثمارا‌و ستمگرو ، ظلم ، ملـی او تولنیز ستم او دطبقا تـی استثمار له تو لو بیـو او دولونو سره به نه ښخـلا کیدونکی مترقی ایدیالوژی سمبال دی دنړی دنوو طرا ر ـ و گو ندو او او د خلکـو انقلابی غورځنگونو سره بـه یو نه او غورځنگ کی‌دنړی دارتجاع او امپر یا لیزم بر ضد ښخلا کیدونکی مبارزو او نه سنړی کیدونکی هاوځلو نه به دوا م سـره غواړی دیو ی نو ی او لمی دمعا لیتو اوکدرونو بـه معنی غواړه کی چی د جـو راد میاشتی یه انمه نیه‌دار گ د سلامخانی بـه مابی کـی وشوه د انقلا بی و لو لرخخه به یوی ډگرو‌ینا کی‌دموضوع به ارتباط د افـغا نستـان خلکو د ملی او انقلا بی غور ـ ځنگ نو د تاریخ به پیهر کی دافغانستان د خوانانو زروری او کلکی مبارز ی زمو ږ او ـ سی خوان نسل ته داسی به گو نه کوی .

«... ایا زمو ږ او ستـــی خوان نسل‌ددی پوهیږی چی زموږ قهر ما نی خوا نا ن به نولسمه پیری کی دمبارز ی په تاوده سنگر کی دسر به ښندلو سره اه‌خپلو ورو ټـو او پلرونو سره او ژه پاوزه به خه ډول د نیوو نکـواو استعمار و ونکو به وړاندی جنگید لی دی ؟

ایا زمو ږ خوا ن نسـل خبر دی چی خرنگه دامیر ـ عبدالر حمن خا ن داستبداد په وخت کی په اصطلاح دامیر حبیب الله خا ن پـه وخت‌کی د لومړی مشـر ـ وطیت په سیا سی تاریخ کی زموږ خوانانو سنتر ی او ویاړ ولی قهرمانی وکړی ؟.

ایا زمو ږ تنکی خوا نا ن دیرو ټیو تاریخ لیکو نکو به اصطلا ح د امـا نـی دور ی د خوانانو به باب خبر دی ؟ ایا خبر دی چی زموږ تنکی خوا نا ن خرنگه به میرا ته او له خا ن خخه د تیر یدو به متلو او سر ښند نی سره قهر ما نی مبارز ی تـه رابا‌خیدل ...؟»

دمی ارزښتنا کی وینا به بنا اوسنی خوا ن نسل نـه چی له ظلم ، ستم اواستثمار خخه د یو ی خلا صی یو لـی دجر ی پیت او دو طـلـب او انقلاب دد ښمنا نو دلسـه مخه وړلو در نه‌دی و طیفی او مهم مسوو لیتو نه تـه غاړه لر ی لازمه ده چی خوانو خلکو اوبولنی ته د رښتینـی خدمت دسر نه رسو لو پـه مقصد او دانقلا ب او وطـن پرضد دنـړی دارتجـاع او امپر یا لیزم دشنو مو نفشـو دشمنو او لو او له منجه وړلو په منظور یو لاس اوپر مونی شی او به ښارو نو او حتی په کلیو او باندو گی د حلاو به زړو نو گی خای ونیسی اوپه دی وسیله به پـوره چیکی سره د گرا ن هیـواد افغا نستان د ارتقا او اعتلا له باره چی زموږ د مـتر قی او انقلابی دو لت سنره هیله ده زمینه برابر ه او دهغو ی به مینځ کی دگو نه ، دولت وطن او اورانقلاب‌به وړاندی دخلکو زیا ت پلور او صلاتو خانته جلب کړی باور دی‌چی زموږ خوا ن نسل به دخلو دغه دول رښمیتو حد عتوتـو سره و کو لای شی زمـوږ دنیرو مپر نیو خوا ناو او تکیا لیو خلمپانو به خیـر له خان خخه ته هیر یدو نکی خاطری بریږدی او را تلونکی تکړی پر حا گمی ارتجعـی ولی ئیلی بر یالی کیدی نـه شی .

زموږ به گرا ن هیـواد افغا نستان کی چـی د ور ملی او دیمو کرا تیك انقلاب او په نیره بیا دهغی دو هم پسپړنیا بی پر ا و چـی دافغا نستان د خلك دیمو ـ کراتیك کودته دمه دشهیدا تو او دانسانی لاری دسرسپارلو انلانو گو ند نه خوا د جدی دشپږمی تیئی په ملی باحون سره بر یالی شو نوداسا ن او انسا نیت هغو دښمنا نو او امپر یا لیستی ارتجا عـی ولو ئیلو چی د امپا یه زړه (حماسه هستو و تکی افغا ـ نستان)کی یی ناو په کیـی درلود ی دنل له پاره یی له لاسه ور کړی او نو ل‌امپیدونه یی په تا امید ی پد ل شول، نو له همد ی امله امپریالیزم دخپل پایدلی «حیثیت» د بیا تر لاسه کو لو له پاره !

غـواړی چـی «تو و ر خ تیری او به را وگرځوی» (۰) او یـد ی مقـصد بی خیـل ټول زور اچو لی چی زموږ دمای او دیموکرا تیك انقلاب د سپیدملی هیواد د تر لاسه کو لو په لار کی خنډو نـه پیدا کړی . زموږ په کور ټیو چارو کی به خرگنده لاسـی وهی خپل اجیرا و پلـور ل شوی وطن پلور ی راڼیږ ی‌او دهغو به وسیله د علـم او پوهی مر کزو نه سو زو ی، لاری چی د وگړو تر مینـځ دارتباط او افشا دی ژوندانه دپیوند یوه وسیـلـه ده ـ پرنگو ی ، باور نه الو ز ی‌او ښځی ،ماشومان او سپیـسـن ژیړی و ژلی بر هیواد میـن روښا نفکرا ن له مینځه وړی او خواړی چی ندی تو گه د علم او پو هی و پوهوړه کړی او خپل شوم او کر غیـړ ن بلان تطبیق کړی .

خو دوطن د سپیـخلی او ښتمنی مور گرانو زامنـو، دانقلابی افغا نستان خوانانو خوا ن‌نسل او وطن به پر ی نل وپاړ ی ،

لکه چی د هیواد یو شاعر وایی :

خادم چی‌به رښتینی ځول دملك او دملت شی
وطن بی پس له مر گه به مدلن فخر گو ی

زموږ خوانانوچی «استثمارا‌و ستمگرو ، ظلم ، ملـی او تولنیز ستم او دطبقا تـی استثمار له تو لو بیـو او دولونو سره به نه ښخـلا کیدونکی مترقی ایدیالوژی سمبال دی دنړی دنوو طرا ر ـ و گو ندو او او د خلکـو انقلابی غورځنگونو سره بـه یو نه او غورځنگ کی‌دنړی دارتجاع او امپر یا لیزم بر ضد ښخلا کیدونکی مبارزو او نه سنړی کیدونکی هاوځلو نه به دوا م سـره غواړی دیو ی نو ی او لمی

http://rahparcham1.org

اعلان ... اعلان ... اعلان

(بقیه ص اول)

استقبال از مصوبه..

در حیات ا جتما عی، ا قتصا دی ، سیاسی و فرهنگی مردم ما وحد ت هر چه بیشتر حزب، ار دو و مردم ایراد کردند .

داکتر صالح زیری در بیا نیه اش ضمن تو ضیح دست آورد های انقلاب ثور بالخصو ص بعد از مر حلهٔ نوین تکا مل آن، افسران و سر بازا ن قو ما ندا نی فرقه هفت را به و ظایف و مکلفیتهای شان در این مرحله تاریخی کشور متوجه ساخت .

همچنان نور احمد نور با رتباط مو ضوع سخنرا نی نموده و طی آن نقش انضباط آگا ها نه را در اردو ازطرف افسرا ن وسر بازا ن و ما ندا تان قطعه در وحدت حزب، مردم و اردو ارزند ه خواند .

بر ید جنرال گل آقا نیز مطا لبی در بارهٔ پیروز ی انقلاب ثور بیان نموده و مسا عی خستگی نا پذ یر تمام مردم افغا نستان خاصتا منسو بین قوای مسلح را در امر تکا مل اهداف والا ی انقلاب ثور خوا ستار شد .

خبر نگار آژانس با ختر افغا نه میگفت که بعدا قوما ندا ن فر قه هفت بنما یندگی از منسو بین آن قو ما ندا نی هر نوع کار و پیکار انقلا بی را در جهت تحقق ا هداف انقلاب و تطبیق مصو با ت دو هین پلینوم کمیته مرکزی حزب دموکرا تیک خلق افغا نستان ابراز نمود .

(ب)

(بقیه ص۲)

رسوایی دروغ...

وآرزوی به خفت را دا شتن صا حبا ن پرافتخار این وطن را باید بکور ببرد . آنها میخوا هند پیما ن وفا داری خو یش به تنگست و ناموس وطن وهموطنان رابا خون خود تجدید نمایند . این امر مخصو صا نشا نهٔ آنست که بی پایگی دروغ های شا خدار امیر یا لستها و تو کرا ن شان بجزاز فرو خته شده گان هیچ کسی را نمی تواند فریب بدهد سلاح دروغ که وسیلهٔ سنتی دشمنان حقیقت بجا طر دست یا فتن به مقا صد نا جایزشان هست بار ها ناکار آئی خود را ثابت سا خته است وآینده باز هم نشان خوا هد داد که پیرو ز ی از آن آنها یست که از حق و حقیقت دفا ع می نمایند .

(دردریم مخ پاتی)

دوینی بانک دخلکو وینی...

داکتر کیفی د بانک د راتلونکی بر مخینا ی بلا نیه باب وویل تاکل شو ی ده په لومړی پنځه کلن بر مخینا ی پلان کی د شورو ی اتحاد په مرسته یو عصر ی او سمیا ل مرکزی بانک جو ړ شی دغه راز به نظر کی دی هغه ولایتو نه چی هغه دو یشی دبانک نما یند گی نشته یو به بل پسی نمایند گی جو ړی شی .

(بقیه ص٤)

یادداشت بر یک خبر...

همچنان اگر نتایج کنفرا نس کمیته مشترکی سیا سی پیما ن وار سا منعقد بولیند بتاریخ (۱٤ ـو ۱۵ می) را از نظر بگذرا نیم در آن بخاطر خلع سلاح ودینا تت ایرا ز علاقه متعدی شده است واین موضو ع طی پیشنهادی مبنی بر تد ویر کنفرا نس جها نی بشمو ل رهبرا ن دول اشترا ک کننده در اعلا میهٔ پیمان مذکور منعکس شده است . در حا لیکه نصا میم و فیصله نا مه های کنفر انس گروپ ذ رو ی پیما ن ناتوکه از تاریخ ۳ـ۵ جو ن درنا وری انعقاد یافت بر عکس بمقصد تطبیق پلان های تجا وز گارانه ایشا ن بخصو ص جابجا کرد ن مر می های اتو می دارا ی قدر ت اندا خت متوسط در اروپا ی غر بی صلح جها ن را بخطر مواجه نمود ه است

خلا صه اینکه اگر امریکا بخواهد جنگ را آغاز نما ید مردم جها ن در ک کرده میتوا نند که اشتبا ه نا شی از یا لیسی نا در ست حکومت امریکا ست که قسماء در اعلامیه کنفرا نس گروپ پلان ذرو ی پیما ن ناتو انعکاس یا فته است نه از کمیتو تر فو ماندا نی مدافعه هوایی و دیگر کمیتو تر ها.

« دیتکم مخ پاتی»

دوطن او انقلاب د دښمنانو...

دجو پو لو در ندی وظیفی او ستر مسوو لیتو نه د عمل په دگر کی بیا ده او خپلی تولنی او جنگو نه دژیا تو خه متو تو مصدر وگر ځی . یقین لرو چی به اوسنی وخت کی به خوا نان که به فابر یکو او زموږ دوطن او انقلاب برضد یی بی شر ما نه لمسوو نو، ورا ته وونکو عمدو نو اوداسی تورو ناو ړه فعا لیتو نو نه لاس اجو لی دی . داسی غلیس مایوو نکی خوا یو نه او ملا ماتوو نکی گو زارو نه ورکړی چی د تل له باره به یی زموږ له عبواد ځخه لاسو نه لنډ او خپلی شو می هیلی به گور ته له ځا ن سره یو سی .

بکرایه داده میشود

غرفهٔ گا نگر یستی ملکیت شاروالی واقع پارک شهر نو برای مدت یکسال تجدید قرار داد میشود . داو طلبان درخواستهای خودرابمدیر یت فلم مخصوص بسپارند وخود شان بتاریخ ۲۸ جوزا که آخرین روز داوطلبی است نزدهیات مراجعه و شرطنا مه را میتوانند ملاحظه کنند .

۱ر۳ـ٤٦۱

گوشت نرخ گرفته شده

دوست محمد گوشت بز وگوسفند ضرورت قطعا ت سالجاری قوماندانی خارندوی زابل را فی کیلو۸۵ ـافغانی وگوشت گاو را فی کیلومبلغ ۵۵ـافغانی قرار داد مینماید. داوطلبان بتاریخ (۲۵) جوزا به قوماندانی خارندو ی زابل مراجعه، نمایند تامینات اخذ وشرطنامه را میتوانند ملاحظه کنند .

۲ر۲ر٤٦٤

پرزهٔ موتر ضرورت است

ریاست دستگاه ساختمانی تعلیم وتر بیه به یکصد ونودوچهار قلم پرزه جات موترهای مختلف النوع ضرو ر ت دارد. موسسات دولتی ویا اشخاص انفرادی که خواهش رسانیدن آنرا داشته باشند درخواستهای خود رابمدیریت عمومی خدمات واقع محمدجان خان واپ سپرده وخود شان بتاریخ ۲۸ جوزا که آخرین روز داوطلبی تعیین شده مراجعه نمایند شرطنامه ولست پرزه جات رامیتوانند ملاحظه کنند تضمین طبق مقررات اخذ میشود .

۱ر۳ـ٤٦۰

به اجاره داده میشود

حاملات سردرختی فارم فرغه به اثر داوطلبی مبلغ هفتصدو پنجاه ودو هزارافغانی به اقساط واز فارم بادام باغ رابه مبلغ سه صد هزار افغانی طور بالمقطع محمد ظریف به اجاره میگیرد مزایده کنندگان بعد ازنشر اعلان الی ده روز در خواستهای خودرا به مدیریت خدمات وزارت زراعت و اصلاحات ارضی سپرده وخود شان ساعت نه ۲۵ جوزا جهت داوطلبی مراجعه نمایند .

۲ر۳ر٤٤٦

ضرورت است

ریاست تصدی ملی بسیر برای پسپهای (۳۰۲) تعداد(۱۱٤٦) دانه فلتر هلا ئیل و (۱۲۰۰) دانه فلتر دیز لازلو خ خارجی ضرورت دارد.اشخا ص وموسسا ت که میتوا نند برسا نند تا (۲۵)جوزا بمدیریت خدمات تصدی ملی بس مرا جعه نما یند . نمونه ومشخصات رامیتوا نندملاحظه کنند تا مینات اخذ میگردد .

۲ر۲ر٤۲۸

قابل توجه

نمایشگاه مدیریت فروشات موسسه تعاونی وتجارتی دوستی که جدیداً در منزل پنج عمارت ریاست عمومی اطفای تجارت مقابل سینمز ژ هوتل افتتاح گردیده نمونه های مختلف النوع البسه ،بوت مردانه ،زنانه،بچه گانه،دخترانه وتکه ها بارنگ های مرغوب به نمایش گذاشته شده است تجار وموسسات وبسا انجا صیکه مایل بسه خریداری آن با شند میتوانند بعد از ملاحظه نمونه ها اجناس مورد ضرورت شانرا طورعمده از طریق موسسه تعاونی و تجا ر تی دوستی دستیاب نمایند .

۱ر۷ـ٤٦۲

۱ـ۲ـ٤۹۰

دبلغاریا د ماشین آلاتو نندارتون

دثور انقلاب د دوهمی کالیزی او دبلغاریا د دولت

د تاسیس د ۱۳۰۰ کالیزی په مناسبت

میتر نرخ گرفته شده

ریښنا موسسه (۲٦۰۰۰)عدد میترهای برق مختلف النوع موردضرورت خو یش را ازکمپنی لندس ایندگیر سویس بمبلغ (۱۵۲۲۷۰۰) فرا نک سویسی(سی .ای.پی کابل نرخ گرفته مؤسسات داخلی وخارجی که میتوانند آنرا به نرخ ارزانتر با شرایط ومشخصات بهتر برسانند آفرهای شانرا الی ۱۵ اسد بمدیریت قر مایشات خارجی ریښنا موسسه واقع چمن منطقه جشن ارسال نموده وخود شان بتاریخ هجده اسد در مجلس داوطلبی مراجعه نمایند شر طنا مه لست و مشخصات را میتوانند ملاحظه کنند تامینات طبق مقررات نقدا اخذمیگردد .

۱ر۳ـ٤۵۳

چوب سوخت وگوشت ضرورت است

قوماندانی فرقه ۱۲ به قراردادی چوب سوخت گوهی وگوشت گاووگوسفند ضرورت دارد. داوطلبان از تاریخ نشر اعلان الی ده روز که آخرین روز داوطلبی تعیین شده است نزد هیات خریداری لوژستیک فرقه ۱۲ حاضر شده شرایط را میتوانند ملاحظه کرده تامینات طبق مقررا ت اخذ میشود .

۱ر۳ـ٤۵۹

اتاقهای کرایی

۳٦ باب اتا ق منازل ۱۰ـ۱۱ـ۱۲ عمارت ۱٤ متر له که از هر نا حیه مجهز میبا شد طور مزا یده کرایه داده میشود علاقمندان در خوا ستهای خودرابر یاست تقا عد سپرده وخود شان بتاریخ ۲۵ جوزا نزد هیات مراجعه نما یند .

۲ر۳ر٤۳۳

اپارتمان کرایی

طبقه دوم اپارتمان ملکیت ریاست تصدی پنبه ورو غن نباتی بلخ که دارای هجده اتاق وسه تشناب مجهز میباشد به اثر داوطلبی به کرایه سالانه مبلغ یکصد وبیست ـ وسه هزار افغانی بمدیریت عمو می اصلاحات ارضی ولایت بلخ تعلق گرفته است دوایر وموسسا تیکه خوا هش مزایده را داشته باشند در خوا ستهای شا نرا بریاست مذ کور واقع دشت شادیان مزارشریف تسلیم وخود شان بتاریخ ۲۵ جوزا که آخر ین روز داوطلبی تعیین گرد یده مر اجعه نمایند شرطنامه را ملا حظه تامینات اخذ میشود .

۳ر۳ر٤٤۹

بفروش میرسد

محمد شریف ۹۲۰ر۴۳۸۰کیلو گرام زیره فارم های دو لتی ولا یت بلخ را هر٦٦ر۷کیلو بنجصد ا فغا نی خر ـ یدار است داوطلبا ن بتاریخ۲۷ جوزا بمدیریت عمو می زراعت ولایت بلخ نزد هیئت مرا جعه نما یند .

۲ر۳ر٤۵۰

خشت پخته نرخ گرفته شد

دستگاه سا خما نی افغا نی خشت پخته مرو جی مورد ضرورت پروژه های مرکزی مربوط خود را با محمد علی ـ او لیا ـ محمد فارو ق وخان محمد ساکنین شهر کابل از قر ار هر هزار قا لب خشت پخته رسانیده پروژه ها مبلغ یکهزار و سه صدافغا نی قرار داد مینما ید .

متاقصه کنندگان درخواستهای خود را بسپارند وخود شان بساعت ده ۲۵ جوزا جهت داو طلبی بد فتر آمر یت عمو می تهیه وتدار کات واقع بلاک اول اداری مکروریان مراجعه نما یند شر طنا مه را مینوانند ملاحظه کنند تضمین نقدا اخذ میگردد.

۳ر۳ر٤٤٤

روغنیات موتر نرخ گرفته شده است

دستگاه ساختمانی افغانی (۱٦) قلم روغنیات موتر مورد ضرورت پروژه بلخ و استالمرکزی مربوط خویش را به قیمت مجموعی (۲۸۲۸۵٦٦)افغانی از بازار نرخ گر فته است. اشخاص وموسساتیکه به قیمت کمتر خواهش رسانیدن آنرا طور قرار داد داشته باشند درخواستهای خودرا بسپارند و خودشان بساعت ده قبل از ظهر ۲۷ جوزا غرض داو طلبی بدفتر آمریت عمومی تهیه وتدار کات واقع بلاک اول اداری مکروریان مراجعه نمایند . شرطنامه را میتوانند ملاحظه کنند تضمین نقدا اخذ میگردد .

۱ر۳ـ٤۵۳

برنج باریک ضرورت است

وزارت مالیه به یکصدهزار کیلوگرا م برنج باریک اعلی بدون میده گی ضرورت دارد.موسسات یا ا شخاصیکه خواهش رسانیدن آنرا داشته باشند درخواستها ی شانرا بمد یر یت عمومی خدمات وزارت مالیه سپرده وخودشان بتار یخ ۲۸ جوزا مراجعه نمایند شرطنامه را میتوانند ملا حظه نمایند تامینات نقدا اخذ میگردد .

۱ر۳ر٤۵۵

http://rahparcham1.org

فشرده اخبار خارجی ، د بهرنیو خبرو ننولنډیز

کابل- دسو لی نړیوا لی شورا دهغی نوی خپه کونی له امله چی دکوریادجنوب‌دمقاماتو لخوا دهغه خای پر خلکو باندی کیږی خپله کرکه خرګنده کړیده .

د تاس آژانس له هلسنکی نه خبر ورکوی چی دسو لیی نړیوالی شورا پدی برخه کیی وینا خپره کړیده چی یکی ویل شوی دهغه پوځی قانون لاغلـه بدل چی دهغه لهمخی دکور یا جنوب محصلین اودمو کرا ـ تیک قوتونه خورول کیږی‌باید به هرډول ممکنی وسیلی سره به کلکه وغندل شی‌ددغی‌شورا به ویناکی زیاته شوی سمه حالات چی دکوریا به‌جنوب‌کی پیدا شوی دموکراسی او خپلو حقوقو لپاره دخپلکو دمبارزی خند شوی اودخپلکوول توظیز سیاسی ژوند تروخی قانو ن لاندی دی .

* * *

د فلسطین د آ زا دی غوښتونکی مو سسی مشر یا سرعرفات‌دومه‌وخرغه‌بیروت کی وویل : فلسطینیا ن د فلسطین موضوع به‌یوک‌سره حل‌کوی نه داروپایی هیواد د مشرانو دجرګو له‌لاری او هم عرفات دفلسطین دلیکوا لو به پراتستونکی غونډه‌کی دمخنی ختیځد خلکو به‌خلاف دامریکاد ګواښ به‌لیب وویل :دفلسطین خلک داروپایی هیواد دمشرانو لخوا کومی اعلامیی‌اویانوشیت نه سترګی پهلاره ندی .

* * *

د الما ن دد مو کرا تیک جمهوریت‌دصدراعظم دمرستیال اودسوریی دعربی جمهوریت د صدراعظم دمرستیال تر منځ خبری ورمه ورځ په‌دمشق کی پای‌ته ورسیدی .

هغوی دوداړوهیوا دوترمنځ د اقتصادی همکاریودلاپراخیا به‌پاب یو پروتوکول لاس لیک کړ .

د.آ.دی .ان .خبر ی آژا نس خبر ورکړچی دداړو خواو د خپلو خبرو به ترڅ‌کی چی به دوستانه فضاکی وشوی دالمان ددموکراتیک جمهوریت ا و سوریی ترمنځ دسیاسی ، اقتصادی اوفرهنګی همکار یو پراخیا له خپلو کډو ګټوسره سمه وپلله .

د عـــر بـــو خلکـــو د عمو مـی کـا نګر س دا یمـی دارالانشاء ورمه ورځ به طرابلس کی دعمان دآزادی غوښتونکی انقلابی غور خنګ دپل دبنځلسمی کالیز ی پـه ارتباط یوه وینا خپره کړیده .

به ویناکی دعمان‌هغوطنیا ـ لو سره دمرستی‌به‌لزوم‌ښکار شوی دی‌چی دمسلمان قابو س دګوداګی رژیم برضد چی هغه هیواد یی دامریکا دامپریا لیزم به اوی‌بدل‌کړی‌دی‌مبارزه‌کوی.

دغه راز به ویناکی زیا ته شوی چی دامریکا دبوځی اپو جوړول دخلیج پهسیمه‌کی ملی خپلواکی غوښتونکـو غـور ـ خنګونو نه به واګه ګواښ دی او دغه ګواښ دامریکا دامپریا ـ لیزم او صهیونیزم د مخـو دسیسو نتیجه دچی دکوب ـ دیوید به معاملوکی دعربوخلکو پر ضد کیږی .

* * *

د امـر یکـا د عـو ا یی یوځ یی ۵۲ بمغوړ خونکی ستراتیژیکی الوتکی دخلیج د اوبو دپاسه دچاسوسی الوتنو ته دوام ورکوی.

دامریکا ددفـاع دوزار ت وینـدوی تام روز ددی موضوع به ارتباط اعلام کړیدی‌چی دغه الوتنی دهند به سمندر کـی دامریکا دبوځی شته والـی د ښودلو لپاره کیږی.

دفرانسیس‌س دریوب لـه مخی دغه الوتکی دګوام له‌اوی او دریګوګارسیا له ټاپو خخه الوزی.

* * *

دافریقا دیوولی دمسازما ن دایمی کمیټی به ادیس ابابا کی دنژادپالو نکو رژیمونـو پر خلاف دبندیزونو به پا یه خپله روانه غونډه کی جنوبی افریقا ته دتیلو دلیږدولـو د بندولو دمستور ورکړ.

دغی کمیټی غړی دالجز ـ ایر، کابون، نایجیریا، ګانا، سیرالیون او زمبیا به خیر د تیلو دتولید وونکو هیواد و استازی دی چی‌دجنوبی افریقا به‌خلاف دسوداګری اواقتصادی بندیزونو درعایت ملاتړ کوی .

(ب)

(بقیه ص اول)

افتتاح کتابخانه

همچنان درین محفل‌تاپیت فکرت احمد جانو ویج سفیر کبیر اتحادشوروی‌مقیم کابل، ستویان رادویلاووف سفیر کبیر جمهوریت مردم بلغاریا وکرافت پرمیل سفیر کبیر جمهوریت دموکراتیک الما ن مقیم کابل بیانیه هایی بارتباط موضوع و پیوند های حسنه ـ یی که میان احزاب، حکومات ومردمان کشور های شان و افغانستان موجوداست روشنی انداختند وهمکاری کشورهای شانرا در تدویر این کتابخانه گام دیگری در تشبیه مسا ـ سبات دوستانه میان کشور های‌شان‌وافغانستان خواندند.

یك منبع انستیتوت علوم اجتماعی کمیته مرکزی حز ب دموکراتیك خلق افغانستا ن گفت نویادرین کتابخانه چهل وپنج هزار جلد کتاب موجود میباشد که از طرف اجزا ب کشور های اتحاد شوروی، بلغاریا وجمهوریی دموکراتیك المان به انستیتوت علـو م اجتماعی کمیته مرکزی حزب دموکراتیك خلق افغانستا ن اهدا شده است.

(ب)

(دلومړی مخ پاتی)

هغه پینښه چی په‌میامی کی...

نستانو به ویناکی پاده شوی هغه پینښه چی‌به‌میامی‌کی‌وشوه یوازی به یونیار کی دتبعیضی سیاست نتیجه نده.یلکی‌دهغه هیواد په تولو خلکوباندی‌ملی استبـدادی او تویر ی غـاط سیاست رسوا کوونکی ده .

به ویناکی زیاته شویده چی به امریکاکی دتـور یو ستـو خوانانو بیکاری دسپین‌پوستو خوانانو خلور برابره ده ، چی دا بخپله په‌امریکا کی توبیری سیاست ثابتوی .

(ب)

(بقیه ص اول)

کنګره طبی امروز...

دولت جمهوری دموکراتیـك افغانستان پشتیبانی‌آنها جلب خواهد شد .

وزیر صحت عا مه ضمـن صحبت پیرامون شرایط ناگوار اقتصا دی ، اجتماعـی وحفظ الصحه محیطی و عرضه نا کافی خدمات صحی ومیزان وفیات عمومی تا آستانه‌انقلاب ثور ،علاوه کـرد : دولت جمهوری دموکراتیك علاوه از رسیدگی ممکن‌در بهبوداجرای خدمات صحی در زمینه حمایهٔ طفل ومادر توجه خاص مبذول داشته چنانکه بعداز مرحلـهٔ نوین انقلاب ثور در چوکـات وزارت صحت عـامـه ریاست حمایه طفل جدیدا تـا سیس گردید و مسوولیت عرضه خدمات صحی همه جانبه‌برای مادران واطفال بدوش ایـن موسسه جدیدالتشکیل محول شد.

(ب)

(بقیه ص اول)

پشتیبانی مردم ازمرحلهٔ نوین...

هرنوع از خود گـذری را در جهت دفاع ازخاك مقدســس وانقلاب ثور وعده داد .

موسفیدان، بزرگان ونما ـ یندگان اقوام مختلف منگـل میدان خوله، جانی‌خیل، دم، میرزکه وچوتکی مربوط ولایت پکتیا دیروز طی ملاقاتی بـا فیض محمد عضو کمیتـــه مرکزی حزب دموکراتیك خلق افغانستان، عضو شـــورای انقلابی و وزیر آموز سرحدات وقبایل حمایت قاطع شانرا از مرحله نوین انقلاب ثـــور و آمادگی شانرا در راه دفـــاع از تمامیت ارضی، استقلال و دستاورد های انقلاب ابـــراز داشتند .

وزیر امور سر حـــدات و قبایل ضمن قدردانی ازروحیه عالی انقلابی ووطنپرستانه آن اقوام گفت: وظایف ومکلفیت های بزرگی که‌امروز بر دوش ما وشما گذاشته شده‌اینست که‌با وحدت نظروعمل و پاکار وپیکار انقلابی کشـور عقب مانیم خویشرا به شاهـــراه تکامل وپیشرفت برسانیم ودر راه تحقق آرمانهای‌انقلاب ثور از هیچ نوع فداکاری دریـــغ نورزیم .

متقابلا تنی چند از بزرگان آن‌اقوام به‌نمایندگی‌ازسایرین پکیار دیگر هر نوع همکـاری را در جهت صیانت خـــاك و نوامیس ملی ونیز در راه‌تحقق اهداف انقلاب وآبادی کشـــور عزیز به‌وزیرسرحدات وقبایل وعده دادند.

* * *

مردم زحمتکش قرای‌مربوط مرکز ولایت غزنی دیروزضمن ملاقات با سلیمان لایق عضـو علی‌البدل کمیته مرکزی حزب دموکراتیك خلق افغانستان، عضو شورای‌انقلابی ورئیس عمومی اکادمی علوم افغانستان هر گونه فداکاری شانـرا در جهت نابودی دشمنان انقـلاب ودشمنان وطن ابراز نمودند.

در این موقع سلیمان لایق پیرامون نقش سازنده مـردم افغانستان در ساختمان جامعه نوین افغانی در پرتو مرحلـه نوین تکامل انقلاب ثـــور توضیحات‌داده همکاری واتحاد خلل ناپذیر مردم بـا شهامت وخلاف دین مقدس اســـلام صدیق‌ترین عناصر وطنپرست وشریف را ترور میکنند ویل ها را تخریب مینمایند،مکاتب و تاسیسات را آتش می زنند و شاگردان و نو جوانـــان و زحمتکشان ما را مسموم می سازند از کشور قطع نمایند.

در این گرد هم آیی والـی بروان نیز بیانیه یی ایـــراد کرده در این مرحله حساس و تاریخ ساز کشور همکـــاری مردم را با دولت انقلابی شان آرزو کرد .

در پایان حاضرین بـــرای آبادی کشور و سعادت مـــردم تحت رهبری حزب دموکراتیك خلق افغانستان دعا کـــرده سر نگونی دشمنان انقلاب‌ثور ومردم‌زحمتکش مارا از پارگاه خداوند کریم نیاز نمـــوده ضمنا هرگونه همکاری شانرا با دولت انقلابی خویش وعده دادند .

* * *

مشران وموسفیدان اقـــوام مختلف قرای وته‌پور، کتار، گمبیر، دیوز، شیکل و بعضی قریه های دیگر مربوط ولایت کنر به‌نمایندگی از اقوام شان ضمن پشتیبانی از مرحله‌نوین تکامل انقلاب ثور جانبـــازی خودرا در راه صیانت نوامیس ملی، تمامیت ارضی ودست ـ آورد های انقلاب ثور دیـروز ضمن ملاقات با مفتاح‌الدیـــن صافی عضو شورای انقلابـی ومعین وزارت امور سر حدات وقبایل درحالیکه والی کنـــر حاضر بود در سالون آولایت ابراز داشتند .

در این هنگام معین وزارت امور سر حدات و قبایل بـــا ارتباط قیام ظفرمند ۶ جـدی درامر نجات مردم عذابدیده‌ما از سلول امین واعیتی هـــای خون آشام، حفظ استقـلال و انقلاب شکو همند ثـــور توضیحات داد. از اقوام بـــا شهامت ودلیر این مناطـــق ابراز آرزومندی کرد تـــا آگاهانه درراه تحقق اهـــداف والای انقلاب ثور ودشمنـــان شناخته‌شده دولت ملی‌ومترقی شان سهم وطنپرستانه خودرا انجام دهند .

سپس والی کنر اعمـــال خاینانه و ضدانسانی عمـــال ارتجاع ومنطقه رابه ســـر دهداری امپریالیزم امریکاعلیه مردم دولت وخاك مقدس مـا افشا نموده کار وپیکارانقلابی مردم آنجا را در خنثی ساختن توطئه ها ونابودی دشمنـــان انقلاب خواستند .

متعاقبا چند تن از حضـار با ایرادسخنرانی هایی ســر سپردگی شانرا به حـــزب و دولت جمهوری دموکراتیـــك افغانستان یکبار دیگر اعـلام داشته در راه نابودی دشمنان انقلاب ثور با قبول قربانـــی سرومال ابراز آمادگی‌کردند.

* * *

مردم زحمتکش قرای چارده قمچاق، قرنجل، مازانه، دره ـ تنک، وازغر، دهن‌زو، رنگا، جوی‌دختر، فرح‌گرد وسیاگرد ولسوالی غوربند ولایت پروان پنجشنبه گذشته طـــی یـك گرد هم آیی پشتیبانی بیدریغ شانرا ازمرحله نوین تکامـــل انقلاب ثور ومصوبات سازنده وبا عظمت دومین پلینوم‌کمیته مرکزی حزب دموکراتیك خلق افغا نستان ابراز داشتند .

در این گردهم آیی کـه‌در صحن عمارت لیسه چاره آن ولسوالی ترتیب شده بـــود ابتدا چند آیت از قرآن مجید قرائت شد و پس‌از آنکه سرود ملی جمهوری‌دموکراتیك افغا ـ نستان بخش‌گردیدمنشی‌کمیته حزبی ولسوالی، ولســـوال غور بند و قوماندان کندك ۲ آتولسوالی هر کدام بالتوبه بیانیه هایی ایـراد و طـی آن اهداف مترقی دولت انقلابی‌ما را در جهت آرامی و سعـادت مردم توضیح نموده اعمـــال خاینانه کماشتگان امپریالیزم بین‌المللی درراس امپریالیـزم جیانخوار امریکا، عظمت‌طلبان چینی وارتجاع منطقه ومپایـر همدستان آنرا که بیشرمانـه، در امور داخلی کشور مداخله میکنند تقبیح کردند .

مردم ستمکشیده ما برای قلع وقمع دشمنان مبـــارزه بی امان مردم دلیر آنجـــا را آرزو بردند .

در مقابل عبدالرزاق یك تن از اهالی آنجا به نمایندگـــی دیگران آمادگی خویشی را در تطبیق اهداف والای انقلاب ثور ابراز کـرده همکـــاری بیدریغ را برای هر گونـــه قربانی در راه‌نابودی دشمنان انقلاب ثور وعده داد .

* * *

دریك گرد همایی وسیعـی که دیروز بخاطر پشتیبانی و به ثمر رسانیدن آرمانهـــای والای انقلاب ثور خاصتامرحله نوین تکاملی آن از طرف‌اقوام هاشم‌خیل، احمد خیـــل، حسن خیل ،علی تنگی ،بنـنه، بلاوت، گل غندی، کونگـــی، قلعه‌شریف، لرلیولی، میان ـ خیل، خوزی خیل وعلی خیل ولسوالی جاجی ولایت پکتیـا درباغ زیارت جرخـی بـابـا بر گذار شد اعمال خاینانـــه دشمنان انقلاب ومیهن عزیـز محکوم گردیده هرنوع آمادگی برای تحقق اهداف انقـــلاب ونابودی دشمنان معلوم‌الحال کشور عزیز ابراز شد.

در آغاز این گرد همایـــی چند آیت از قرآن عظیم‌الشان قرائت گردیده بعد از آنکـــه سرودملی‌جمهوری دموکراتیك افغانستان بخش گردیـــد ولسوال جاجی طی بیانیه یی اعمال‌خصمانه دشمنان خـــاك مقدس ما را که‌به تحریـــك ارتجاع و امپریالیزم، در راس امپریالیزم جیانخوار امریکـا براه انداخته شدید افشـــاء ساخت وعمیستگی هر چـــه فشرده‌تر این اقـــوام را در جهت‌نابودی دشمنان وطـــن محبوب ما خواستار شد.

درمقابل چندتن ازموسفیدان طی سخنرانی هایی ازاقدامات نیك دولت جمهوری دموکراتـ تیك افغانستان در جهت رفاه وآسایش مردم‌غیاب‌دیده‌کشور ونیز از پیشنهاد صلح افغا ـ نستان در ارتباط بـا همسایی شدن روابط با همسایگان ما اظهار قدردانی نموده بـــه نمایندگی از اقوام خویش هر نوع آمادگی را در راه تحقـق پروگرام های عام‌المنفعه دولت ابراز و صلح وسلم منطقه را آرزو بردند .

* * *

آ بـا دی افغـا نستان آسایش وآرامی مردم‌ستمدیده وعذاب کشیده مارا‌تحت رهبری حزب دموکرا تیك خلق افغـا ـ نستان، روحانیون‌ومردم‌شریف شهر پامیان روز گذشته طـی گردهمایی درتکیه خانه حیدر ـ آباد آن ولایت از خداوندمتعال استدعا نموده بر اعمال‌دشمنان پلید خاك مقدس وانقلاب ثـور نفرین فرستادند .

در آغاز ابوالقاسم ،شیخ ـ عبدالله ،سید محمد حسین و سید امیرشاه از علمای آنجا راجع به اتحاد مردم با دولت‌از نظر اسلام در جهت اعمارو‌طن وامحای دشمنان پیانیه هایـی ایراد‌کرده‌ضمن‌آنکه ارزشمندی اصول اساسی جمهوری دمو ـ کراتیك افغا نستان راکه بـــر مبنای دین مقدس اسلام استوار میباشد تشریح نمودند به‌نما ـ یندگی از مردم آنجا اتحاد و همبستگی بیدریغ‌شانرا باحزب ودولت جمهوری دموکرا تیـك افغا نستان ابراز داشتند .

در ین‌گردهمایی"والی پامیان از احساس یك حضار ابـراز امتنان نموده همبستگی هر چه بیشتر آنها رابا انقلاب‌ودولت آرزو نمود .

* * *

مردم آزاده ،صلح دوست‌و وطن پرست ما روز تا روز از مرحلهٔ نوین تکامل انقلاب ثور با برگزاری محافل پشتیبا نی وحمایت میناینده واز اصول اساسی جمهوری دموکرا تیك افغا نستان وپیشنهاد صلـح دولت مترقی ومردمی آن مبنی برعادی شدن روابط همسایگان ما استقبال شایان و گرم‌بعمل می آورند .

طبق اطلاع خبر نگار آژانس باختر از ولایت کندز بهمین مناسبت روحا نیون ومردم زحمتکش شهر کندز اعم ازپیر وجوان دیروزدر کلوپ‌شاروالی آن شهر گرد آمده بودند .

در آغاز والی کندز پیرامون حقوق وآزادی‌های مردم‌مسلمان وزحمتکش افغا نستان دربرتو اصول اساسی جمهوری دمو ـ کراتیك افغا نستان تشریحات داده علاوه کرد دولت ملـی و مترقی همانطوریکه در مشی انقلابی خودبه صراحت ازصلح وهمزیستی مسالمت آمیز بـا تمام ملل جهان یاد آوری‌نموده عملا پیشنهاد صلح در زمینـه عادی شدن روابط با همسایگان ما این نیات نیك خود را بـــه اثبات رسانیده است .

والی کندز در اخیر مـردم نجیب کندز را در امر تطبیـق اصول جمهوری دموکرا تیـك افغا نستا ن‌پیش‌از پیش متوجه ساخته کاروپیکار انقلابی‌آنها را در زمینه خوا ستار گردید.

در مقابـل عبد الـواحـد و جمعه الدین دوتن از علمای آنجا از اقدامات نیك وبشر دوستانهٔ حزب ودولت‌جمهوری دموکرا ـ تیك افغا نستان سپا سگذاری نموده به نمایندگی از حضـار آمادگی شانرا برای دفـاع از انقلاب ووطن ابراز داشتند.

یك خبر دیگر حاکیست که مردم شریف ولسوالی حضرت امام ولایت کندز دیروز پس‌از ادای نماز جمعه در حالیکه‌والی کندز حاضر بود پیروزی دولت ملی ومترقی شانرا،در راه نا ـ بودی دشمنان شناخته شده خاك مقدس مردم میتمدیده و انقلاب ثور از خیانت متوال استدعا کرده آمادگی علم وتام خود را تحت درفش ملی شان در راه تحقـق اهـداف والای انقلاب ثور وامحای دشمنـان انقلاب ابراز کردند .

(ب)

http://rahparcham1.org

حقیقت انقلاب ثور
ارگان نشراتی وزارت اطلاعات و کلتور جمهوری دموکراتیک افغانستان
(۲) شعبان‌المعظم ۱۴۰۰ هـ.ق

تدویر سیمینار آموزگاران سازمانهای حزبی کابل

کابل ـ دومین سیمینار آموزگاران کورسهای آموزشی سازمانهای حزبی کابل و ولایت کابل بخاطر تطبیق سالم مواد مصوبات دومین پلینوم کمیته مرکزی حزب دموکراتیک خلق افغانستان قبل از ظهر دیروز در اردیتو ریم لیسهٔ استقلال دایر گردید.

در این سیمینار نخست جمیله بلوچ شعبه عضو علی‌البدل کمیتهٔ مرکزی حزب دموکراتیک خلق افغانستان، عضو شورای انقلابی و معاون ریاست تبلیغ، ترویج و آموزش کمیتهٔ مرکزی حزب دموکراتیک خلق افغانستان بیانیه‌یی ایراد کرد.

خبرنگار آژانس باختر علاوه میکند که پس از ایراد بیانیه‌ها سید طاهرشاه بیکارگر تجاوزی را که مردم شریف شهر میمنه برای افسران و سربازان تهیه نموده بودند به آنها توزیع کرد.

محفل با صدور قطعنامه‌یی مبنی بر پشتیبانی از مرحلهٔ نوین تکامل انقلاب ثور و آمادگی تام افسران و سربازان آن غند در راه دفاع از خاک مقدس و انقلاب ثور پایان یافت.

(ب)

توزیع تحایف مردم به سربازان قهرمان

میمنه ـ مردم زحمتکش شهر میمنه مرکز ولایت فاریاب با دادن تحایف به سربازان و افسران غند (۳۵) میمنه که مردانه از ناموس وطن و دستاوردهای انقلاب ثور دفاع نمودند، از آنها استقبال نمودند.

در آغاز محفل چند آیت از قرآن عظیم‌الشان تلاوت گردیده سپس سید طاهر شاه بیکارگر عضو علی البدل کمیتهٔ مرکزی حزب دموکراتیک خلق افغانستان و عضو شورای انقلابی بیانیهٔ مفصلی پیرامون تفنگ سربازان و افسران در راه حفظ تمامیت ملی، تمامیت ارضی و دستاوردهای انقلاب ثور ایراد کرده لیاقت و پیکار انقلابی سربازان و افسران آن غند را در راه نابودی نوکران و دشمنان وطن با ودفاع از دستاوردهای انقلاب ثور ستود. سپس والی فاریاب و قوماندان غند ۳۵ میمنه نیز با ارتباط موضوع بیانیه هایی ایراد کردند.

خبرنگار آژانس باختر علاوه میکند که پس از ایراد بیانیه‌ها سید طاهرشاه بیکارگر تجاوزی را که مردم شریف شهر میمنه برای افسران و سربازان تهیه نموده بودند به آنها توزیع کرد.

محفل با صدور قطعنامه‌یی مبنی بر پشتیبانی از مرحلهٔ نوین تکامل انقلاب ثور و آمادگی تام افسران و سربازان آن غند در راه دفاع از خاک مقدس و انقلاب ثور پایان یافت.

(ب)

شاه محمد دوست وزیر امورخارجه هنگام ایراد بیانیه در دومین سیمینار آموزگاران کورس آموزشی سازمان های حزبی شهر کابل.
(عکاسی باختر)

دستگاه اطلاعات هوا شناسی بکار انداخته شد

کابل ـ دستگاه اطلاعات هوا شناسی برای خدمات هوانوردی عصر دیروز توسط دیپلوم انجنیر غلام جیلانی معین وزارت ترانسپورت وتوریزم درعمارت میدان هوایی بین‌المللی کابل بکار انداخته شد.

درمراسمی که به این مناسبت برگزار شد معین وزارت ترانسپورت وتوریزم از اجراآت وخدماتی که بعد از پیروزی انقلاب ثور مخصوصاً مرحلهٔ نوین آن صورت گرفته با قدردانی یادکرد ونقش این دستگاه مجهز ومدرن اطلاعات هوا شناسی رادر رفع مشکلاتی که از نگاه هوا نوردی قبل بر این موجود بود ارزنده خواند.

وی ازهمکاری های سازمان بین المللی هوانوردی وهوا شناسی وکمک های کشور دوست اتحاد شوروی که دربکار انداختن این دستگاه وتجهیز شعب دیگر هوانوردی وهوا شناسی نموده اظهار تشکر کرد.

رئیس هواشناسی وزارت ترانسپورت وتوریزم نیز طی بیانیه‌یی راجع به مشخصات فنی وتخنیکی این دستگاه تشریحات داده گفت:

دستگاه اطلاعات هوا شناسی که جدیدا بکار انداخته شد بارادیو میانی تایپ ها وراد یو

توزیع گندم امدادی سره میاشت

تالقان ـ بیش از سه صد تن گندم امداد جمعیت افغانی سره میاشت برای اشخاص بی بضاعت درولسوالی‌های رستاق، جاه آب وینگی قلعهٔ ولایت تخار از آغاز امسال تا کنون توزیع گردیده است. یک منبع تماندگی جمعیت افغانی سره میاشت گفت که مبلغ امدادی برای هفتصد پنجاه فامیل مستحق توزیع گردید وسلسلهٔ توزیع آن هنوز هم ادامه دارد.

(ب)

برگزاری سالروز مرگ احمد ظاهر

کابل ـ بمناسبت نخستین سالروز مرگ احمد ظاهر هنرمند وآواز خوان بلند آوازه کشور، هنر دوستان و علاقمندان وی یکجا با اعضای فامیل آن مرحوم، دیروز بر مزار وی در شهدای صالحین جمع شده با ابراز نفرت و خشم نسبت به عاملین مرگش بروح آن مرحوم دعا نمودند.

احمد ظاهر سال گذشته در فضای تیره وتاریکه فاشیزم بیداد میکرد توسط گماشتگان آدمکش امین به حوادث دلخراش بردهٔ شد.

در اول سال گذشته عده مردم وطن کمبودش را وجای خالیش را در هنر کشور احساس میکردند.

خبرنگار آژانس باختر ضمن تماس با عده‌یی که بر مزار احمد ظاهر گرد آمده بودند می افزاید که آنها مرگ احمد ظاهر را جنایت نابخشودنی ولکه ننگین بر جبین گماشتگان خون آشام وبی فرهنگ امین دانسته قضاوتش را ضایعه جبران ناپذیر هنری در کشور خواندند.

به همین مناسبت پروگرام های خاص وفوق العاده‌یی از طریق رادیو وتلویزیون جمهوری دموکراتیک افغانستان در پاره زندگی نامه وکارهای هنری وی به نشر رسید.

(ب)

دتبت سیاسی او اقتصادی پیچلی حالات دچین د استثماری سیاست نتیجه ده

کابل ـ دچین دکمونسټ ګوند دمرکزی کمیټی عمومی منشی هوا کو فنګ او د هغه ګوند دمرکزی کمیټی دداراالانشاء پوهاړی ښاغلی ګوان ته‌سفر کړی دی.

د ټاس آژانس دخبر له‌مخې هغوی دډغه سفر دلنډمهاله خبرلو په‌ترڅ کې اعتراف کړی دی چې دچین مرکزی مشری په ملی برخه‌لی دیو ی اوردی مودی لپاره داسی سیاست تعقیب کړی‌چې دهیواد یې د خدکو له‌کبو ،دودو او غنمو او سرمایی اوبیر دراوده.

دتبت په‌سیاسی او اقتصادی دغه غلط سیاست په‌نتیجه کی دپیکنګ دیو استثماری بیاوری سیاست به نتیجه کی مخ ته راغلی دی.

د پیکنګ مشری له‌خوکوئو راندی خوا داسی لاره غوره کړی چې‌نیت یې‌وخی‌چې‌ته‌یوی نخی بدل کړی.

(ب)

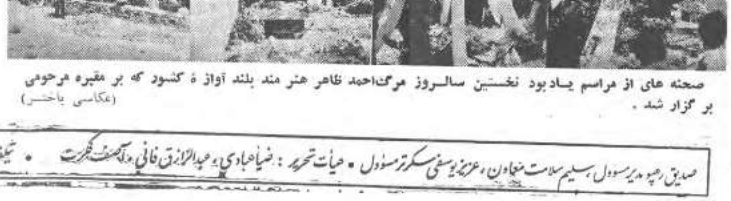

صحنه های از مراسم یادبود نخستین سالروز مرگ احمد ظاهر هنر مند بلند آوازهٔ کشور که بر مقبره مرحومی بر گزار شد.
(عکاسی باختر)

ضروری معلومات ، معلومات ضروری

تلویزیون

۶-۳۰ تلویزیون اردو او دخبرونو معرفی
۶-۳۰ موسیقی
۶-۴۰ د خوانانو لوی
۷-۰۰ موسیقی
۷-۰۰ دری خبرونه او تبصره
۷-۱۵ کرنه او دالداری
۷-۴۵ موسیقی او اعلانونه
۸-۰۰ پښتو خبرونه
۸-۱۵ موسیقی
۸-۳۰ تلویزیونی سریال
ملی سرود او خبرونه

دواخانو نوبتی کړیوال

شعبه نمبر اول دبین سیمه دملګی ۲۱۲۵۱ کارته ٤
شعبه نمبر دوم ۲۱۵۰٤ متصل کلینیک دلندن ۰
شعبه نمبر سوم ۲۲۸٦۰ سینما پامیر ۰
شعبه نمبرچهارم ۲۰۰۷۱ وزیراکبرخان
شعبه نمبر پنجم ۲۳۰۰۷ متصل موسسه نوبر کلوز
شعبه نمبرششم ۲۲۲۱۹ هلال زیرتاون
شعبه نمبر هفتم ۰۰۰ غیرخانه میله
شعبه نمبرهشتم ۲۱۱٤۸ بوهنتون کابل
شعبه نمبر نهم ۰۰۰ سید نور محمد امینه
شعبه نمبر دهم ۰۰۰ سالنګ واټ ۰
شعبه نمبر یازدهم ۰۰۰ کارته پروان

سینما

پارک : هندی ایکی قسم ۷-۱۰ ، ۷-۰۳
کابل تلویزی : پښتو فلمی ۷-۳۰
زینب : امریکایی دومین جاسس ۳-۱۵ ، ۵-۳۰ ، ۶-۱۵
پامیر : کاروس فرزانه تیلا ۷-۱۰ ، ۹-۱۰ ، ۱-۰ وسشم ونیم
پریکون : ایرانی سنګ صبور ۳-۱۰ ، ۴-۱۵ ، ۶-۱۵
بیژاد : هندی (دوبله به فارسی) افرین ۷-۰۰ ، ۹-۱۰ ، ۱-۰
ملی : هندی خون بسته ۷-۰۰ ، ۹-۱۰ ، ۱-۰
عوند : پښتون دیوی شپی ناوی ۷-۰۰ ، ۴-۱۵ ، ۲-۰

در ملتونهای شخصی

رحمن ۲۱۸۲۹ مروریس میدان
صمت ـ بی بی مروه
شعبه بیدرلی ۲۱۲۹۱ پښتونستان واټ
کرامی ـ دسته برقی
لقمان ۲۱۲۷۷ میوند واټ
بصیر ۲۲۰۷۸ ده بوری
طارق ۲۲۸۱٦ محمد جانخان واټ
سلما ۲۰۵۲٦ شیر شو
بهارستان ـ کارته پروان

مروریس : پښتو پدنام ۳-۱۲ ، ۵

ستیاژ

کابل تلفاری : سلما وبهرام
وقت نمایش : پنج عصر

تلیفونهای ضروری

جمهوریت روغتون ۲۰۸۸۱
وزیر اکبرخان روغتون ۲٦۷۵۱
معلی آباد روغتون ۲۰۲۲۶
[illegible] ۲۰۵۲۰
جنګ سناتوریم ۲۷۷۲۱
ګرګ پوا ، الله جوړ ۲۵۲۰۱
[illegible] ۰ ۲۵۲۰۱ ۰ ۲۵۲۰۱ ۰ ۲۵۲ ۰
ملالی زیرتون لوګریوال ۲۰۲۵۸
قوماندانی امنیه ولایت کابل ۲۰۱۰۰ ـ ۲۰۲۰۰
امریت جنایی ولایت کابل ۲۲۹۰۰
لوګریوال قوماندانی ځارنوی ولایت کابل ۲۰۷۰۰
امریت امنیه ولایت کابل ۲۰۱۲۱
لوګر پوال امنیه (۱۳۱) ـ ۲۰۱۲۳
شکایت وزارت مخابرات ۲۹ ـ ۲۱۱۱۱ ـ ۲۲۲۲۲
تیلفون مخابره ولایتی سفر (۰۰)
ریاست باختر آژانس ۲۰۴۱۱
موجودیت رادیو تلویزیون ۲۰۲٤۱ ـ ۵

صدیق رهپو مدیر مسئول، سلیم سلامت معاون، عزیز یوسفی سکرتر مسئول • هیأت تحریر: ضیا هادی، عبدالرازق فانی و آصف گرگیت • تیلفونها: مدیر مسئول ۲٦٤۵۸، خبرگیران ۲٦۹٤۱ • توزیع: ۲٦۸۵۹ • قیمت یکشماره دوافغانی، منطقه دوستی

http://rahparcham1.org

حقیقت انقلاب ثور

ارگان نشراتی حزب دموکراتیک خلق افغانستان

دوشنبه ۲۶ جوزا ـ ۱۳۵۹ هـ .ش دوره دوم شماره (۱۴۰)

پیوند قلب ها

انقلاب شکوهمند ثور که به‌رهبری حزب دموکراتیک خلق افغانستان، این حزب شهیدان‌وسربسپردگان راه آزادی ونجات میهن عزیز ومحبوب‌ما،یورش جانانه برکاخ استبداد سلطنتی که نظام ستمگر خان‌سالاری در وجود آن تبلورباقته بود، برد برای بار اول‌قدرت حاکمه را به زحمتکشان کشور سپرد .

از آن پس با گذشت هر روزگام های بلند وفراخ برای آوردن تحولات نهادی وبنیادی‌در ساختمان جامعه بلا کشیده ماکه سده‌های متمادی‌درچنگال‌بیرحم نظام ستمگر خان سالاری قرار داشت وگری‌های‌آهنین ستمگران ضربات خرد کننده بر گرده های آن می‌کوبید، بر داشته شد .

ولی از آنجاییکه این دگرگونی های ژرف و عمیق اجتماعی بر کاخ منافع‌ستمگران‌ضربات خرد کننده وارد می کرد ومواضع بهره کشانه آنان‌را هر چه بیشتر سست می نمود، طبقات بهره کش وستمگر که در وجود این تحولات گور کنان خویش رامی دیدند در یك صف واحد علیه جان گرفتن این اقدامات‌قرار گرفتند .

نیرو های ارتجاع بین‌المللی‌که حدس می زدند این گونه تحولات در نتیجه سیر تکامل‌جامعه آمدنی است، از مدتها پیش با فرستادن امین این‌جاسوس معلوم‌الحال و بانك تبهکارش در درون نهضت وحتی رساندن آن تا مقامات بالایی، تلاش نمود تا انقلاب را به بیراهه بکشاند .

به همین دلیل هنوز ازاستقرار نظام زحمتکشان در کشور چند صباحی نگذشته‌بودکه این مار خوش خط وخال درون جنبش، دست به‌کار شدو زهر نفاق و دو دستگی را در درون‌جنبش ریختاندوانقلاب‌را که چون «محرك تاریخ» در کار آوردن تحولات همه جانبه‌وژرف اجتماعی بر نفع توده های زحمتکش بود، از نفس‌انداخت .

از آن پس ذهنی گری،انقلابی نمایی ودرنظر نگرفتن شرایط مشخص جامعه و ده هاحرکات خلاف اصول و قوانین مسلم انقلاب در دستور کارقرار گرفت وهر روز بیش از پیش خلیج بدگمانی و دورشدن مردم از حزب و دولت وسیعتر گردید وخطر آن می‌رفت که به‌جریان اعتماد وباور خلق به رهبری حزب و دولت‌نقطه پایان گذارده شود .

مگر قیام پیروزمند ششم‌جدی که به حق آن را می توان آغاز مرحله نجات‌مردم وانقلاب‌خواند، زمینه را باردیگر برای پر شدن این خلیج ژرف دوری‌مردم با حزب و دولت، مساعد گردانید .

از آن پس، دروازه های تفاهم به روی مردم باز شد وقلب های‌داغدیده ورنجکشیده پیوند دوباره‌خورد. اکنون‌این پیوند هرروز بیشتر ازپیشترمحکم تر می شود و مردم با گوشت و پوست خویش‌احساس می کنند که هر گامی که بر داشته می شود به نفع‌شان است .

روی همین دلیل ، اکنون‌آغوش بهترین فرزندان این کشور به‌روی پذیرایی از این‌تحولات باز شده است وهرروز دست های پر محبت همکاری‌وتعاون راکه بسوی شان با خلوص نیت و صمیمیت درازمی شود با گرمی هر چه‌تمامتر می فشارند وبرای جانبازی درراه انقلاب آمادگی نشان می دهند .

هم اکنون از کران تاکران‌کشور ما شاهد این به آغوش کشیدنها هستیم و اشك شادی که‌مدتها به سرشك اندوه‌بدل شده بود، بر رخسار ها جاری‌می شود .

سلطا نعلی کشتمند دیو هیات په‌مشری پـر اگ ته لاړ

کابل‌ـ دافغا نستان دخلك ددمو کراتیك گوند د مرکزی کمیټی دسیاسی پیرو غړی دافغا نستان ددمو کرا تیك جمهوریت دانقلابی شـو را مر ستیال دصد راعظم مرستیال اود پلان و زیر سلطان علی کشتمند‌داقتصادی متقابلو مرستو د شورا دغړو هیوادو د حکو متو نودمشرانو په کالنی غونډه کی د ګډو ن له پاره برون دیو هیات په مشری براګ ته لاړ.

د افغانستان دمو کراتیك (۷مخ)

دهیواد دناموس او دثور انقلاب دد فاع لپاره دهر ډول سر بښندنی ژمنه

گردیز‌ـ دافغا نستان‌دخلك ددمو کرا تیك گوند دمر کزی کمیټی غړی دانقلابی شو ر ا غړی اود سر حد ونواوقبایلو دجارو وزیر قیض محمدبرون په هغه میټنگ‌کی بر خه واخستله چی د خمکنیو دولسوالی بیلو بیلو قومونو استادانو او زده کو ونکو اود هغه خای گوندی فعا لیتو اود خوانانو ددمو کرا تیك‌سازمان غړو دافغا نستان ددمو کراتیك جمهوریت داسا سی اصولو دهر کلی اودثور انقلاب دپښو تیا دنوی پراو دنتکی له امله دهغی ولسوالی په مرکز کی کړی وه.

په‌دغه غونډه کی‌دسرحدونو او قبایلو دچا رو و زیرومرو دهیواد په کور نیو چا روکی دسیمی دار تجاع اود تریوالی امپریالیزم په سر کی دامریکا دامپر یالیزم اود چین د لوی غوښتونکو له شرمه ډکی دسیسی، نو طنی، لاس‌وهنی او تیری ر سوا کړل د هغی ولسوالی له میړنیو او زړورو خلکو خخه‌یی وغوښتل چی دتاریخ په دی حساس و خت کی د هیواد د نامو س دد فاع دثور انقلاب دارزښتونو دملاتړ په وړاندی خپلی‌وجیبی او مکنفیتو نه درلوډ کړی او د ثور انقلاب ددښمنانو‌یه نشو او زهر جنو تبلیغا تو باندی ونه غو لیږی.

ور سی دیکتیا و لایست دولایتی کمیټی منشی دتاریخ په اوږ دو کی ز موز د هیواد یالو خلکو دزړور نیاوهبارزو په باب و پنا وکړه.

په مقابل کی دخمکنیو دولسوالی خو ئنو مشرا نو دهغه خای د زیار ایستو نکو خلکو په نما ینه گی د هیواد دنا موس اودثور انقلاب‌ددفاع په لاره کی دخپلی هر ډول سر ښندنی او له خانه تیریدنی ژمنه و کړه.

* * *

دکونړ ولایت دپچ د ر ی دولسوالی او چـی د ر ی دعلاقه داری زیار ایستو نکو خلکو چی دهغه خای‌روحانیون او لویان پکی وو برون د هغه ولایت په انکر کی په‌یـوه غونډه کی د ثـور انقلاب دپښو تیا دنوی پراو دملاتړ په ترڅ‌کی قسم و خو ړ چی ان دخپل خان په قر با نو لو سره به دخپل وطن اوانقلابی دولت ژوره دفاع وکړی.

به‌پیل کی دقرآ ن عظیم ـ الشان خو آ یتو نه و لو ستل شول ور پسی دانقلابی شورا غړی اود سر حد ونواوقبایلو دجارو دوزارت معین مفتاح ـ الدین صافی ز موږ د مظلو مو خلکو په سیاسی او ټو لنیز ژوندگی دافغا نستان د دموکراتیك جمهو ریت داساسی اصولو درول په باره کـی خر گندونی‌وکړی دوطن‌دناولو دښمنانو برخلاف اود وطن‌دناموس او انقلاب د دفاع اود گر ا ن افغانستان د ودانی به لاره‌کی یی دکو نړ و لایت دزړو ر و خلکو دپښو ستون او پیوالی هیله وکړه.

دباختر آژانس خبر یا ل

او س پـه ا فغا نستا ن کـی سوداگری تضمین شو یده

کابل‌ـ دپښو تیو هیوادو پوشمیر سو داگرو جی پـه افغانستان کی دسو دا گـری اړیکی لری برون د با خـتر آژانس له خبر یا ل سـره دمرکی په ترڅ کی وویل:

اوس به افغا نستان کـی سو داگری تضمین شو ی او بهرنی سو داگر به پوره ډاډ او باور سره به پیلا بیـلو برخو کی په فعالیت بوخت‌دی اود افغا نستان دولت د ثور انقلاب دپښو تیا له تـو ی پراو خخه وروسته لا ز می آسانتیاوی برابری کړ یدی.

به دغه هر کی کی‌شیوراج او هیرت راج له هند خخه ، محمد حقنواز له با کستان‌خخه انزشیت اودغه راز جوزف هید ریچ دالمان له ده را ی جمهوریت خخه دبا ختر آژانس دخبر یال یو ښتنو ته‌خواب‌ونه ور کړل.

به پیل کی د هند له‌هیواد خخه شیوراج وویل:

له شیرو میا شتو خخـه رابدی خوا له هرنه زیات پوه روحی آرامی موږ ته پیـدا شویده او موږ خپل خا نو نه مصئون احسا سوو. موږ بخوا مفصد د ۱۳۵۸ کال د جد ی له ٦ نیټی خخه مخکی و خت دی، به سختی سره به سود سو د ا گـر ی وزارت لـه مـوژ لیـنـو سره تماس نیولی شو، اوهیا ستی میا شتی تیریدی اصلا چـا پاملرنه له کوله او به هر خای کی له سنو نړو سره مخامخ کیدو. او س د سو دا گری به وزارت کی دوهره مطلو بـه فضا منځ‌ته راغلی ده.هروخت چی موږ او ښتی و ی دسودا گری له وزیر سره کتنی شو، هـدارنگه به ټولو خانگو کـی له‌وړی بر ته ارتباط تامینیږی اوصادرات او وا ردات بـه سبه توگه روان دی.

هـنـد ی سـو داگـر هیرت راج پـه هـنـدی از تباط زیاته کړه،دسوداگری وزارت اود مالیـی وزا ر ت زموږ هر ډول ستو نزه حل کوی اوموږ اوس ویره نلرو او دجدی له شمیرمی نیټـی خخه دمخه هویـه رښیاسره مـوږلیت نه احسا ساوو.

باکستانی سو دا گر محمد حقنواز به هندله از تباطزیاته کړه وی ویل: اوس به افغا نستان کی سو داگری تضمین شویده، هغه خه چی لـه افغانستان ته دپر بی‌مطبوعات تبلیغ کوی سم ندی، پـه سو داگری کی داهئیت اوداډ (۷مخ)

دبدخشان سل‌کورنی‌خپلو کو رو نو ته را ستنی شو ی

فیض آباد ـ زموږ د هغـه شمیر هیواد والو دراتك پـه لړ کی چی دامین او دهغـه د باند دستم اوظلم ؤ، امله یـی خپل کورونه پریښی وو ډډه ورخ دبدخشان ولایت دمرکز مربوط د نار دری او قره کمر د کلیو اوسیدونکی سل‌کورنی خپلو کورونو ته‌بیرته راغلی.

زموږ دغه هیواد وال کلـه چی خپلو کورونو ته بیر تـه راغلل دناری به کلـی کـی دمراسمو‌یه ترڅ کـی پـسی‌ بدخشان دوالی ماموریتـو او ددغو کلیو د پو زیات شمیـر خلکو له خوا هر کلی وشو.

به دی دراسمو کی دری‌تنو سپین ږیرو زموږ دکـرېدلـو کورنیو په نمایندگی چی‌خپلو کورونو ته‌بیرته راغلی‌دوباوو به ترڅ کی د هغو آسانتیاوو او ډډه او آرامی فضا له امله چی دثور انقلاب د پښو تیا دنوی پراو له برپا کیدو ب وروسته برابر شوی خوښی‌او قدردانی وکړه او دولست اود ثور د برتمین انـقـلاب لـه ارزښتونو سره یی خپل بی‌دریغه ملاتړ خرگند کړ .

(ب)

روحا نیون مسلمان شو روی کمك آنـکشور را به افغانستان موافق‌روحیه‌اسلام خواند ند

کنگره روحا نیون مسلمان ونما یند گان مسا جد ماورای قفقاز در باکو مرکز جمهوری آذر بایجان اتحاد شوروی خا تمه یا فت .

به گزار ش تا ســس از باکو هیات های اشترا کـت کننده درین کنگره در تقا ضا نا مه یی از تمام مسلمانان وتمام مردم یا ک طینـت خوا سته اند تا در راه صلح خد مت کنند .

درین تقا ضا نا مـه نگرا نی مسلما نان اتحـا د شوروی نسبت به حا لـت هو جود ۵ روا بط بین المللی، سیا ست قدر تها ی امپریا ـ لیستی و مخصو صا ایالا ت متحده امریکا که مو جـب وحا مت تشنج در ین روابط میگردد ابراز شده است .

تقاضانامهٔ مذکور حاکیست ایالات متحده امریکا کـه خـود را با صطـلاح بحیث مدا فع اسلام تحمیل میکند تجاوز گرا ن اسرا ئیل را که قلمرو ها ی عر بی را اشغا ل کرده واما کن مقد سهٔ اسلام را تصر ف نموده حما یـت میکند .

رو حا نیون مسلمـان متذکر شده اند مسا عد تیکه اتحاد شورو ی به جمهور ی دمو کرا تیک افغا نستا ن داده مطا بق به معا هـدهٔ دو ستی ، حسن همجوا ر ی و همکاری بین دو کشوروپروفق رو حیه اسلام میبا شد .

(ب)

اعضا ی کا نـگر س امر یکا به ر شوه ستا نی متهم شد ند

سومین عضو کا نگر س امریکا یا ر تباط به باز رسی اداره تحقیقات فد رالـی آنکشور (اف.بی.آی) بـه شرکت در تطمیع سیا سی متهم گردیده است.

طبق اطلاع ریو تر ا یـن شخص جان جنریت تـسلم داشته و عضو حزب‌دمو کرات ازایالت کارو لینای جنو بی میباشد که بر اساس ادعـا نامه یك هیات قضات بـه رشوه ستانی و نو طه متهم شده است.

دو عضو دیگر کا نگر س امریکا قبلا با ر تباط به این باز رسی متهم شده اند کـه تحت عنوان سری «آپـسگام» پالیرنگ عربی بوده ودر آن ایجنت های اف.بی.آی د ر لباس یك تجار عربی در صدد دادن ر شوه برای نفـوذ د ر کانگرس امریکا بر آمده بود.

در ادعا نامه هیات قضا ت واشنگتن گفته شده جنر یت وجان ارستو که به حیث یك فرد مسکون در ریجمند واقع ایالت ویر جینیا معر فـی شده به نوطنه برای دریافت پول از یك ایجنت نا معلو م اف.بی.آی خود را به عنـوان یك نفر تما ینده تجار تـی خارجی معرفی‌کرده ومیخواهد تابه امریکا مهاجرت کندست

نظا میان پا کستان محصلین را به حبس محکو م کرد ند

کابل‌ـ یك محکمه نظامـی راولپنڈی پریروز چهارمحصل کا لـیـج کـنـا لـو جـی حکـمـو مـتـی پاکستان را در آن شهر به شش شش ماه حبس با اعمال شا قـه محکوم کرد.

در اعلامیه ر سـمـی آ ن محکمه گفته شده که ا یـن محصلین متهم به تخلف ا ز مقررات نظامی، تظاهرات غیر قانونی و بر افرا شتن شعار های اعتراض آمیز مبیا شند.

این کالج بتا ریخ پاز دهم ماه جاری پس از بر خـورد میان دو جناح مختلف‌محصلین رسما تعطیل شده است.

(ب)

سلطا نعلی کشتمند براگ‌ته له تگ خخه دمخه دکابل‌به بین‌المللی هوایی ډگر کی.
(د باختر عکاسی)

http://rahparcham.org

نگاهی به مسایل داخلی ... کشور نیو مسائل تازه یوه هتنه

مرگ بر توطئه گران

پیروزی انقلاب برگشت ناپذیر ثور و آغاز مرحلهٔ نوین آن آتش بجان دشمنان سوگند خورده ، خلق آزاده ووطن خواه سه آفرین و حزب پرافتخار ما، حزب طبقهٔ کارگر کشور افروخته است .

دژین روز ها عمال اجیرو شرف فروخته این چاکران وغلامان حلقه بگوش شرانجاع امپریالیزم شوروی تیزم عظمت طلب چین دست به توطیه ها ودسایس ننگین و شرم آور زده تا به جهت مسدود ساختن شاهراه گردان مکاتب شهر کابل از مواد سمی و زهر آگین کار گرفتند.

این بار اول نیست که نوکران زرخرید و اجانب بر انجاع بر شده حزب ، دولت ومردم قهرمان و شرافتمند ما جهت ناکام ساختن انقلاب پیشرونده ثور به حیله و فتنه گری ها متوسل گردیده اند ، بلکه از همان آغاز پیروزی انقلاب ثور وبخصوص بعد از مرحلهٔ نوین انقلاب ثور از در خصومت پیش آمده اند و دسایس شان در بلا وقفه ادامه داشته ودارد.

ارتجاع منطقه ، شووینیزم عظمت طلب چین وامپریالیزم جهانخوار ، در راس امپریالیزم امریکا که در اثر پیروزی تاریخی انقلاب ثور شکست هر گاز و تاریخی را نصیب شدند برای حفظ منافع خویش در بی چاره جویی بر آمده وبرای بسلان شوم و بو یرانگر دست بکار شده اند .

هدف اساسی این بلان سیاه و سیاه را سر گوبی نهضت دموکراتیک کشور در راس حزب پر افتخار و قهرمان حزب دموکراتیک خلق افغانستان ، تجزیهٔ وطن محبوب ما ن افغانستان ووا بسته ساختن آن به غلامات زنجیر فرسوده و زنگ زده ارتجاع وامپریالیزم تشکیل میداد .

ساز ما ن جهنمی سی ،آی ای این غول خون آشام در اثر نتیجه گیری متخصصین کار کشته خود برای پسر آورده شدن این امسول فرزند امین این لا امین و با ند جنا یتکار رشس را از راه کود تای خاینانه و ارتجاعی برابریکه قدرت نشاند. دشمنان تاریخی این مرز و بوم باسنا نی و مرد خیز بانوطیه ها و فتنه گری ها نوا سنند صد ها هزار هموطن بلاکشید ه ها را سر به نیست سازند ، حزب و نهضت پیشرو کشور را بابی رحمی وقسا وت بکوبند و انقلاب را از مسیر اصلیش به پیرا هه بکشا نند .

بعد از پیروزی مرحلهٔ نوین وانجا نبخش انقلاب ثور که باند طر از فاشیستی وامین سیاه سر نگون گردید وانقلاب در راه اصلی واصولی اش سوق داده شد ارتجاع امپریالیزم و شووینیزم عظمت طلب چین که در تلاش عدالت سیستم را منهدم کیدل او دستمعماری سیستم باشل کیدل دد دی واقعیت بیکار ندو دی ، چوه مالی خپلواکی ، کار گری طبقی او مترقی قوتونه ته دنیری واحدی انقلابی پروسس دری دی . دنیری دهر گوب اود هر او لس آزادی او خپلواکی په واقعیت کی دنیوسال امپریالیزم کمزور تیا اود سولی او اجتماعی تسلیمولی د تو رو ورو یا د ویتنام په خرگنده تو گه د تو لیزم عدالت سیستم را منځ ته کیدل او دستمعماری سیستم باشل کیدل دد دی واقعیت نړیوال امپریالیزم کمزور تیا کی رول لری .

دغه دوه قوتونه چی یو یی دسولی ، تو لیز عدالت تولیزی ترقی قوت او بل یی نړیوال امپریالیزم په منځه تلونکی بین المللی ارتجاع او ټول جنګ غوښتونکی او لوی غوښتونکی ټولو ته تو پیره نه پاتی گیری .

تن ورځ چی نړی په دوه مشخصو او خرگندوقوتونو پیله شوی ، دنیری انقلابی پیښی دډنه دوه قوتونو تو پیا وړتیا او کمزور تیا کی رول لری .

دغه دوه قوتونه چی یو یی دسولی ، تو لیز عدالت تولیزی ترقی قوت او بل یی نړیوال امپریالیزم په منځه تلونکی بین المللی ارتجاع او ټول جنګ غوښتونکی او لوی غوښتونکی ټولو ته

سنگر

هموطنان غیور وباشهامت وبحصوص شهیر یا ن شریف کابل شاهد و نا ظر جواد ت دلخراش روز های اخیر در مکاتب شهر کابل مبدء انقلاب ظفر آفرین ثور هستند .

آنان باچشم سر مشاهده نمودند که د شمنان سوگند خورده و نمایت پست شان بحال در زندا ن و جگر گوشه گان و اطفا ل معصوم شان رحمی نکردند و بایدکه رحمی نمیکردند و باقساوت به مسموم ساختن شا ن دست یاز یدند .

دشمنان با اعمال ننگین وشرم آور فضا ی صلح و صفا ی مکا تب ، این اولین مبدا نشی بی پایان انسانی را با سم یا شی ومواد زهر ی آلوده و شاگردا ن را مسموم ساختند و از بادهٔ پیروزی مست و خوش گردیدند و برای وادیو های پادارا ن شان امریکا و انگلیس خوش خدمتی کردند .

هدف این اعمال شرم آور معلوم است ودشمنا ن چند نگذشته بود که دشمنان آشنا و دیرینه ایستادن دوش صفنا ن شکسته چون مار دمیر یده با خشم بی نظیر وارد معرکه گردیده و با زهم باکمک گروهها ی دست راستی ، ارتجاع افراطی ، آدمکشا ن ، غارتگرا ن ، قاتلین و انقلابی نمایا ن روسیاه فتنه ها و دسا یس را جاق ساخته .

این گرگان وحشتزدهٔ کور با نیر نگ و فریب از احساسات پاک شاگردا ن مکاتب سوء استفاده کرده و بر عم خود شان از راه تحریک و منحرف ساختن تلاشی در زیدنه تاجر یا ن عادی تدریس مکاتب و بنود تخریب ها را مختل ساز ند .

هدف تلاشهای مذبوحانه ایشان آشکار و هویدا است و آن اینست که در صدد بر آمدند تا آب راکل آلود ماخته و ما هی بگیر نمولی این بار نیز شکست خوردند، شکست تاریخی و دندان شکن ، زیرا شاگردا ن در عمل دریافتند که دشمنا ن اجیر نگیا ز و جمله گر در کمین است و بلا ئی مبدا در کار است که با تلاشهای مذبوحانه می خواهند از احساسات پاک شان استفاده نمایند که در نتیجه بلاشوم شان به ناکامی انجامید .

دشمنا ن از شکستهای پی در پی درس عبرت نیا موختند وبنا بر خصلت سیاه خود دست از توطیهٔ نه کشیدند و فتنه جو یی ها و دسایس را گسترده و گسترده تر ساختند که توطیه ها ادامه داشته و ادامه دارد .

درین روز ها باز هم تلاشی بخرچ مبدهند تا جریان عادی درو س مکا تب راتوسط مسموم ساختن شاگردان برهم زنند و دروازه ها ی تحصیلی را بر روی غرباء زندا ن زحمتکش کشور ببندند ونیا ت شوم پیروزی نا شدنی خود را عملی سازند .

(ص۷)

زلمی ـ حد قمند

زموږ د انقلاب دننني او بیرونی ضد قوتونه

نننی نړی خو پیړی وړاندی نړی نه ده ، د علم اوتکنو لوژی چټک پرمختګ داولسو نو په ژوند کی ژور بدلو نو نه ، انتصادی د فرهنګی سیاسی او تو لنیزی ژوری اړیکی در ګرده داسی مسایل دی چی د ملتو ئو ژوند سره نږدی کوی، په همدی اساس ده چی د ننني بدلونونو له مخی داولسو نو په ژوند کی کو چنی یاستری پیټنی دنړی د نورو خلکو د ذهن او فکرسره ارتباط لری، دغه راز هغه څه چی نن په عربو ، کوږ یا یا دنړی په بله برخه کی پیښیږی دنړی بیدار خلک له هغه سره بی تو پیره نه پاتی کیږی .

تن ورځ چی نړی په دوه مشخصو او خرگندوقوتونو پیله شوی ، دنړی انقلابی پیښی ددغه دوه قوتونو تو پیا وړتیا او کمزور تیا کی رول لری .

دغه دوه قوتونه چی یو یی دسولی ، تو لیز عدالت تولیزی ترقی قوت او بل یی نړیوال امپریالیزم په منځه تلونکی بین المللی ارتجاع او ټول جنګ غوښتونکی او لوی غوښتونکی ټولو ته

کوی ، په نیره د افغانستان دملی او دیموکراتیک انقلاب دبری سره مرستیال فکنوو ته وو .

دنړی انقلاب له بری خخه وروسته لکه څنګه چی داولسی دمتر قی عناصروا سرغند و یو قوتونه سره دیولی د تر کیب اود قواوو تناسب یو علمی تحلیل موجود وو ، بین المللی امپریالیزم او دلو یدیځی نړیوالو یانکاوالی په لاړه تورونو کی هم دافغانستان دسیاسی خیرو تجزیه مو جوده وه.

په همدی اساس دد غه انقلاب له پیل څخه وروسته دنړیوال امپریالیزم دکولنی او بهرنی ارتجاع پر له پسی دسیسی پیل شوی ، دمترقی قوتونو په تجزیه او پاشلو کی د حفیظ الله امین او دهغه دیا رانو عمل یو ډاسی مطالب دی.چی له یوی خوا پر ځه پرولو ته اړه نشته خکه په عمل کی ولید ل شو . خو له بلی خوا یو هر اړخیزه تحلیل ته اړه لری. چی دامریکا دامپریالیزم دد سیسو سره دبی په ارتباط خیر ل کیږی .

دغه پیښو سره ه په اړه کی چی پرا ز ی پو ه یوه نقطه نړی وو پل شوه دلسور انقلاب دد ویم ټکا ملی پراو نړیوال انقلابی جنبش او نړیوال امپریالیزم دمبارزی سطحی ته دانقلاب دغو حی داخلیدو ئینه ده.په دی اساس بدلی پراوکی لیونی او سر سامه ارتجاع چی دانقلاب خخه ورو ستنه دخپلو کنیو دتر لاسه کو لو لپاره لس چنده هڅه کوی. په تر پوالاو دسیمی په سطحه کی بی دانقلاب د نمولو له پاره هغه پیل کړه. همدا سبب دی چی په دویم پراو کی دانقلاب د کمزو او بیا وړتیا سره مرستی سطحی استبداد، فیو دالیته منا سبا تو او تو رو تو رو ارتجاعی قوتونو پر ضد یی مبارزه کوله .

سمه ده چی په دی لړکی داګا هانه اوسیده مبارزو پیاوړی قوت دافغانستان دخلک دیموکراتیک گوندد هیواد د زحمتکښانو گوند وو ، د ثور انقلاب له پیل خخه دمخه دد غه عاملول از زیست بیخی زیات وو .

څکه د لو مړی خل لپاره په ټولنه کی د یوه منشکل او پیاوړی قوت منځ ته راغلل او دکولنی ارتجاع او نړیوالو دالینه منا سبا تو دسیاسی حاکمیت پر ضد مبارزه په دیرو پیچلو اشکالو ، د قانونو او هو ښیار پو سره سرته رسیده ، په هیواد کسی د زحمتکښانو د حاکمیت پیښکیل ، د همدغه گر می او تو ندی مبارزی مرهون دی .

سمه ده چی دپیرونی اوددننی عواملو څخه د یو مطلق کول ،اصولی طرحه نه ده. خو یه مشخصه تو گه له دواړو څخه دیو ی بر خی غوره پال او هغه نه ټیر دقت کو ل دمهم مساله ده. دداخلی قوت یا عامل په پیاوړ تیا کی په نړیوالو سطحه کی د نړیوال امپریالیزم مانی ، د متر قی او سوسیا لستی قوتونو او بیا وړتیا د دسولی د نړیوالو سیاست دملی آزادی دپاوړ تکو غوړ خلکو نو قوتونه نړی کی د کارګر ی طبقی خوځ ښ یا لیتو یو نه په سیمه کی د تر قی او سولی پر خوا قوتونو او اړوند ریانیدل ، په جهان کی سطحه کی دسر ما یه دارانیحرا ن پول داسی وا قعیتو نه دی چی دننیو عواملو د قوتونه او بیا وړتیا سره مرستی له بلی خوا زموږ د تو لنی دننیو مبارزو د خو نکیدو عا لی بر خی دی چی دوخ په ورخ قوت اخلی .

زموږ په انقلابی وطن کی او زموږ دخلکو په تاریخی ژوند کی د ثور انقلاب پوه اساسی او پر یکړی زما نی عنصر ده ، چی د تاریخی پاړ خوانونو ، مبارزو او تو لنیزو سرغړاو یو اګا هانه او خپر جریان بر ی بل کیږی .دا نقطه خکه غوره بلل کیږی چی دراتو نکی لپاره دستروبدلونونو پیل ګیلی شی ، او موجود وو او اوس هم یعنی دثور انقلاب د دویم پړاوخخه را وروسته دغه پړو سه ددی دوه فکرونو تو خخه جو په چی یو یی بیرونی او بله یی دننني ده.

زموږ دانقلاب پر بری دننني عامل په هغه ټو لو ملسی، دیموکراتیکو قوتونو ټو لو پوری اړه لری چی دکور تی ارتجاع

حال حاضر در شفاخانه مرکزی اردو درمرکز حمایه طفل ومادر در ولی کلینیک بیمه مادورین السینیوت صحت عامه و در کلینیک شفا ایستن سینما ، شفاخانه مرکزی نسوانی و زایشگاه و در شفاخانه وزیر اکبر خان،هشتاد نفردوکتوران شوروی مشغول کار می باشند .

منحصصین شوروی همه روزه به بیش از ۱۳۰۰ نفر مریض کمک طبی میرسانند ، جنا نچه صرف درمرکز حمایه طفل و مادر که در آن شش نفر منحصصین شوروی ایفای وظیفه نموده در جریان سال ۱۹۷۹ به تعداد ۱۷۰۰۰ زن بعدازوضع حمل واطفال نو زاد شان کمک طبی رسانیده شده است .

بنا به قلت کدر های طبی در کشور دو کوران شوروی در تمام مؤسسات طبی در

حصه تر بیه پرسونل طبی محلی کمک نموده وبه عمسلکا ن خویش در زمینه بالا بردن معلومات مساعدت مینمایند .

تعداد زیاد از اتباع افغانستان در اتحاد شوروی تحصیل نموده اند که فعلا در مؤسسات مختلف تعلیمی و

(ص۷)

به خاطر حفظ و حمایه صحت انسان

فعالیت های داکتر های شوروی که کمک مشورتی و تداوی را در پولی کلینیک مرکزی مادورین (بیمه صحی) ایفا می وظیفه نموده اند ، مینمو ن شدند .

این پولی کلینیک منحصحت عمده ترین موسسه و قابوی کشور بوده و تجارب گاز آن در سایر مؤسسات طبی بکار انداخته میشود . دو کورهای پولی کلینیک روزانه به ۴۵۰ ـ ۵۰۰ نفر مریض کمک میرسانند از سال ۱۹۷۹ـالی ماه جون سال ۱۹۸۰ به تعداد ۱۰۱۳۱۷ مریض معاینه شده است .

علاوه از وظیفه اساسی خویش داکتر های شوروی دایما مشغول تر بیه کدر های ملی افغانستان ، میباشند . درین اواخر سه نفر داکترا ن افغانی درین پولی کلینیک تخصص خویش را بالا برده اند و در حال حاضر چهار نفر داکتران دیگرنیز تحت پروگرام یکساله مورد تربیه قرار گرفته اند وطی این زمان ۱۲ نفر نرس افغانی جهت ایفای وظیفه مورد ضرورت که کاملا با وسایط انجنیری مکمل مجهز بوده ، احتوا مینماید .

شفاخانه مذکور با تخنیک عصری طبی شوروی مجهز است که این امر باعث تداوی درست مریضان که به امراض مختلف مبتلا میباشند میگردد این شفاخانه منحیث بر رگ ترین و عصری ترین مؤسسه تداوی کشور میباشد .

مرکز حمایه طفل و مادر که کاملا به کمک بلا مو ضی اتحاد شوروی احداث و مجهز گردیده و به انجمن نسوان افغانستان اعطا گردیده شهرت بیشتر رادرکابل کسب نموده است.این مرکز عمارت از کود کستان برای ۲۰۰ طفل شیر خوار، گاه برای ۵۰ طفل ویولی کلینیک حمایه صحت طفل و مادر می باشد . بیش از صد هامادران واطفال همه روزه از کمک ماهر طبی را مستفید میشوند.

شهرت و برمستیژ روز افزون داکتران شوروی باعث آن گردید که ساحه فعا لیت های شان توسعه یابد . در شعبات مختلف پولی کلینیک تربیه شده اند .

درسال ۱۹۷۹ به کمک متخصصین شوروی بو هنځی طب دندان افتتاح گر دیده که در آن دوره تحصیل سه ساله بوده و تدریس طبق روگرام های شوروی جریان داشته و ۱۱ نفر دو کتوران شوروی و از پولی کلینیک مذکور وچهار نفر مبتو ماتولوژ افغانستی مشغول تدریس میبا شند . در حال حاضر در دو صنف بوهنځی یک صد هفتاد وچهار نفر محصل مشغول درس می باشند .

همکاری شوروی وافغانستان درساحه صحت عامه در سال های گذشته بیشتر توسعه وتعمق یافته است . به کمک اقتصادی و تخنیکی اتحاد شوروی شفاخانه مرکزی اردو یکجا با یک پولی کلینیک در شهر کابل احداث گردیده که این موسسه دارای چهار بلاک طبی ویک بلاک فرعی و اداری وسایر تعمیرا ت فرعی

(ص۷)

http://rahparcham1.org

گزارشها و گفتگوها راپورونه او هرکی

دورخپلنی خبریال

د انقلاب ضد وطن پلور ونکود ۱۲۰۰ ښوونځیو د سوزولو او ویجاړولو له امله ۳۷۰ میلیونه افغانۍ زیان رسولی دی

د ښوونې او روزنې وزارت د روان کال د ترمیماتو د پاره ۲۷،۷ میلیونه افغانۍ اختصاص کړی دی

داسی تو ضیح کړل :

دیو هنی دینیا دی ریفورم یه پروژه کی د مهم بد لو ن یه خنگ کی ناکل شوی د ه یه لو مړ نیو ښوو نځیو کی زیات زده کوو نکی حـدّ ب شی دهیواد دمالی اواقتصادی حا لت سره سم ښیر کښا ل یه سلوکی ښکوس زده کوونکی یه ښوو نځیو کی شا مـل شوی وو خو یه ۱۳۵۹ کا ل کی دغه شمیر یه سلو کـی شپیتو کوچنیانو ته رسیږی. یا یه بله و پښا تیر کـال دو هم نیو ښوو نځیو شمیر ۴۲۹۹ شوو نځیو ته رسیږی.

پر سیره پردی ۶۰ یو ـ معلمه منځه دوه معلمـه او دری معلمه او ۷ دری معلمه لو مړنی اسا سی او ۸ شمیر ثو لګیزه اوه ثو لګیرو نیـه لوړ یږی چی یه همدی منظور دزیا تو زده کوو نکو دجدیدولو د پاره ۱۰۰۰ بیلی بیلـی خا نګی نوی ترا ستـلـی کیږی .

دیلان دریا ست متبـع ښوو نی او روز نی دوزارت د ښوو نځیو او تورو نجیزاتو د چوړ ولو او تر میم پـه بر خه کی وویل :

ددو لت دما لی تـنـوا ن او متنور ی سره سم پـه ۱۳۵۹ کـال کی ۰۰۷ ، ۱۷ ـ مبلیو نه افغا نی دتر مختیا ی بود جی خخه دلو مړ نیـو ښوو نځیو دجو ړولو او تر میو لو او (۱۱) میلیو نـه افغا نی دعادی بود جی خخه دبیلو بیلو ښوو نځیو دبشپړ ولو دپاره بیلی کړی تشو ی دی .

منبع زیا ته کړه د۱۳۵۹ کال په پلان کی ۴۹ منځنـی ښوو نځی لیسـی نه (۵۰) ګومرګی ښوو نځی منځنی تـه لوړ یږی اود لسو لیسو پـه جوړولو سره د لو مړ نیـو ښوو نځیو (۲۸۰۰۰) فارغان به تا نوی ښوو نځیو کـی جذ بیږی .

همدا رنګه دتا نـو ی ښوو نځیو پـه شمیر کـی د ۱۳۵۸ کال په نسبت به سلو ګی بدنخلس زیاتوالی پیشینی شوی دی، لکه چی به ۱۳۵۸ کال کی دتا نـو ی ښوو نځیو دزده کوو نکـو شمیر (۱۰۶،۶) زره تنـه وو په روان کال کـی د برو ګرام سره سم (۱۱۹۰۰۰) زده کوو نکو ته رسیږی چی دئیر کا ل په نسبت پـه سلو ګی (۲۱) زیا توا لـی ښیی .

منبع دلو مړی پنځه کلنی پلان په چو کا ټ کـی دیدینی مدرسو ، بد نـی روز نی او وړ ګنو تو نـو پرا ختیا ته ګو ته ونیو لـه اودا سی خر ګندو نی پـی وکړی : په ۱۳۵۹ کال کـی دیدینی مد رسو نور مـا ل انګشا ف په نظر کـی د ی چی دیو شمیر زده کوو نکو شمول په لیلیه او نها ر ی تو ګه په پلان کی دی چه دی تر تیب په عره مدر سه کـی ۴۵ تنه دلیلیه او (۴۰) تنـه پی به نهاری تو ګه شامل یږی له نیکه مر غه دثور انقلا ب دتوی مر حلی نه ورو سته دغسی هر کزو تو دپیاوړ تیا دپاره خا صه یا مدر نه کیږی ناکل شوی ده به دی برخه کی په راتلونکی کی به ژړه یوزی تحو لا ت متـخنه را تشی .

(نوریا)

خبر نګار : طارق

دولت اقتصاد ملی را به منظور ارتقای سطح زندگی مردم افغانستان تقویه مینماید

از وجدی تا کنون به ارزش بیش از ۳۰۲ میلیون افغانی، پروژهٔ تولیدی منظور شده است

(قسمت دوم)

۱ـ پلاستیک پریم سر ما یه ابتدایی ۱۵۶۱۷۰ ـ سر مایه نهایی ۶۱۵۱۷۰ـ افغانی، نوع تشبث صنایع کو چك ، شکل حقوقی سهامی ، مو قعیت کابل ظرفیت تولیدی ۴۹۰۰ جوره جینك وکفش ، نوع تو لیـد جینك وکفش .

۲ـ نیل کشی تا ریپا ب : سرمایه ابتدایی ۲۷۵۱۶۱۰ و سرمایه نها یی ۲۷۵۱۶۱۰ ـ افغانی نوع تشبث صنا یع کوچك ، شکل حقوقی انفرا دی مو قعیت میمنه ، ظرفیـت تولیدی سالانه ۲۴۰ تریزو عل ۶۸۰۵ تن کجاره و ۶۹۰ تـن بومنك ، نوع تو لید روغـن زغر ، کنجد و بنبه .

۳ـ پکتیکا لاستی کارو نه : سرمایه ابتدایـی ۷۰۰۰۰ ـ سرمایه نهایی ۲۴۴۰۷۷ افغانی نوع تشبث صنایع کو چـك شکل حقوقی لمنه ، مو قعیت کابل ـ ظرفیت تولیدی سالانه ۵۵۸۰ پارچه البسه افغا نـی نوع تو لید پیراهن و پـتـانی حامه .

۴ـ موسسه خپلولی اباصین سر مایه ابتدایی ۱۲۴۱۴۹۹ ـ سرمایه نهایـی ۱۲۴۱۴۹۹ ـ افغانی ، نوع تشبث صنایـع کوچك ، شکل حقوقی انفرادی، موقعیت کابل ، ظر فیـت تولیدی سالانه ۲۵۰۰۰ جو ره پیراهن و بار جامه ، نوع تولید واسکت ، دامن وانواع البسه نورنسنك .

۵ـ کشمش پاکی فادر وحید: سرمایه ابتدایی ۵۰۰۰۰۰ ـ افغانی نوع تشبث ، صنا یع کوچك ، شکل حقوقی سها می موقعیت کابل تعداد کارگـر ۱۱۲ نفر ظرفیت تو لیـدی سالانه ۲۵۰۰ تن، نوع تو لید پروسس کشمش ومیوه .

۶ـ نکس سازی راسـخ : سرمایه ابتدایـی ۹۹۸۸۰۰ ـ سرمایه نهایـی ۱۱۹۸۸۰۰ ـ افغانی ، نوع تشبث صنا یع کوچك ، شکل حقوقی لمنـه، مو قعیت کابل، ظرفیت تولیدی سالانه ۲۲۵۰ عدد نکس، نوع تولید انواع پلاستیکی وچرمی

۷ـ بامیر تخنیکی موسسه: سرمایه ابتدایی ۱۷۷۲۰۰۰ سرمایه نهایـی ۳۳۲۲۰۰۰ ـ افغانی نوع تشبث صنایع کوچك شکل حقوقی لمنه مو قعیت کابل .

۸ـ کشمش پاکی هوتك : سرمایه ابتدایی ۳۹۰۰۰۰۰ ـ سرمایه نهایـی ۶۹۰۰۰۰۰ ـ افغانی نوع تشبث صنایـع کوچك ، شکل حقوقی سهامی مو قعیت بلخ ، تعداد کا ر گر ۸۰ نفر ، ظرفیت تولیـدی سالانه ۳۰۰۰ تن ، نوع تو لید پروسس کشمش .

۹ـ یخ سازی و سرد خانه البرز : سرمایه ابتدا یـی ۳۶۱۵۰۰۰ سرمایه نها یـی ۳۶۱۵۰۰۰ـ افغانی، نوع تشبث صنایع کوچك ، شکل حقو قی لمنه ، موقعیت هرات ، ظرفیت تولیدی سا لا نـه ۳۳۰۰ کیلو تن یخ تولید یرف ویخ .

۱۰ـ یخ سازی شمشاد : سرمایه ابتدایی ۱۱۹۳۳۰۰ ـ سرمایه نهایـی ۱۱۹۳۳۰۰ ـ افغانی نوع تشبث صنا یـع کوچك ، شکل حقو قی انفرادی موقعیت کابل ، ظر فیـت تولیدی سالانه ۹۴۰ ، تن نوع تولید ، تولید یخ .

۱۱ـ پلاستیك ارغـوان : سرمایه ابتدایی و نهایـی ۱۴۴۸۷۱۶ ـ افغانی ، نـوع تشبث صنایع کوچك ، شکل حقوقی سهامی ، مو قعیت پروان ، ظرفیت تو لیدی سالانه ۵۵۰۰۰ جوره ، نوع تو لیـد جینك پلاستیکی .

۱۲ ـ خـامـی پلاستیك: سرمایه ابتدایی و نها یـی ۶۹۵۸۰۰۰ ـ افغانی : نـوع تشبث صنایع کوچك ، شکل حقوقی سهامی، موقعیت هرات، ظرفیت تولیدی سا لا نـه ۲۳۲۰۰۰ جوره و ۵۰ تن خریطه، نوع تولید انواع مختلف پاپوش پلاستیکی وخریطه پلاستیکی.

۱۳ـ حمید کارتن سازی: سرمایه ابتدایی ۱۲۷۸۴۹۷ ـ افغانی نو ع تشبث صنایـع کوچك ، شکل حقو قی لمنه، موقعیت کندهار ، ظر فیت تولیدی سالانه ۲۸۵۰۰۰ عدد نوع تولید کارتن .

۱۴ـ کارتن سازی پاپك: سرمایه ابتدایی و نهایـی ۱۳۳۰۲۰۰ ـ افغانی نو ع تشبث صنایـع کوچك ، شکل حقوقی سها می ، موقعیت کابل ، تعداد کارگر ۵۲ نفر، ظرفیت تو لید ی سالانـه ۲۰۰۰۰۰ کارتن .

۱۵ ـ قالین بافی گلزاده: سرمایه ابتدا یی ۳۳۲۹۰۰۰ـ سرمایه نهایـی ۵۰۲۹۰۰۰ ـ افغانی ـ نوع تشبث صنایـع کوچك ، شکل حقو قی لمنه، موقعیت کابل، ظرفیت تولیدی سالانه ۱۶۵۰ متر مربع.

۱۶ـ قالین بافی انتظر کوتس : سر مایه ابتدایـی ۷۵۰۰۰۰۰ ـ سرمایه نها یی ۱۴۵۰۰۰۰ـ افغانی ، نـوع تشبث صنایع کوچك ،شکل حقوقی انفرادی

۱۸ ـ کشمش پاکی در کار پوریشن واحد ،سرمایه ابتدایی ۴۰۰۰۰۰۰ ـ سر مایه نهایی ۶۲۷۰۰۰۰ـ افغا نی ، نوع تشبث صنایع ، متو سط شکـل حقـو قـی سهامی ،موقعیت کندهار، تعداد کار گران ۸۱ نفر، ظرفیت تو- لیدی ۶۰۰۰۰ تن کشمش، نوع تولید پروسس کشمش.

۱۹ ـ کشمش پاکی وکارتن سازی میرا ،سرمایه ابتدایی ۲۳۰۰۰۰۰ ـ وسرمایه نهایی ۵۰۲۰۰۰۰۰ ـ افغا نی، نـوع تشبث صنا یع متو سط، شکل حقوقی سهامی،مو قعیت کـد ها ر ، تعـد اد کارگر ۲۱۰ نفر، ظرفیت تولیدی سا- لانه ۲۰۰۰۰۰۰ کـار تـن و ۳۰۰۰ تن کشمش .

۲۰ـ پوت دوزی چترال : سرمایه ابتدایی ۴۰۰۰۰۰۰ ـ سر مایه نها یی ۲۴۳۱۸۰۰۰ افغانی ،نوع تشبث صنایـع متوسط ،شکل حقوقی سهامی ،موقعیت بازك صنعتی کابل، تعداد کارگر ۸۵ نفر، ظرفیت تولیدی ۳۰۰۰۰ جوره پـوت، نوع تولید ساختن چرم و بوت.

۲۱ـ کشمش پاکی مینا: سرمایه ابتدایی ۱۲۰۰۰۰۰۰ـ سرمایه نها یـی ۵۲۲۸۰۰۰۰ میلیون افغانی نوع تشبث صنایع متوسط ،شکل حقوقی سهامی ،موقعیت بازك صنعتی کابل، تعداد کارگران ۹۷ نفر، ظرفیت تولیدی سالانه ۴۰۰۰۰ تـن، نوع تولید پروسس کشمش.

(ختم)

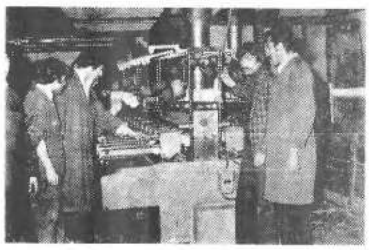

جریان کار تولیدی در یکی از پروژه هائیکه به اساس سر- مایه گذاری خصوصی به فعالیت آغاز کرده است .

خبر نگار روز نامه

اولین کنگره کار مندان طبی افغانستان انکشافات سکتور صحت عامه را بررسی مینماید

او لین کنگره کار مندان طب افغا نستان به خاطـر بر رسی انکشا فات سکتور صحت عامه در ظر ف دوسال اخیر یعنی بعد از انقـلا ب ثور و بصو ر تـاخص بعد از پیروزی مر حله تکا ملـی انقلاب شکو همند ثور امروز دوشنبه ۲۶ جو زا با اشتراك یکهزار و پنجصد کار منـد طبی کشور در کابل ،افتتا ح میکردد .

داکتر قاسم رئیس تعلیمات عالی وزار ت صحت عا مـه ضمن مصا حبه یی با خبر ـ نگار روز نامه حقیقت انقلاب ثور گفت در این کنگـره پلانها ی آینده صحی کشور برای تنظیم کار های مربوط در برابر اشترا ك کننده گان کنگره قرار خواهد گر فت ، هم چنا ن درین کنگره آخرین مشور ه ها و پاد دا شت های کار مند ان طبی کشور تنظیم ومورد ا رزیا بی قـــرار میگیرد .

وی گفت : او لین کنگره کار مندا ن طب افغا نستان به ابتکار وزار ت صحت عامه وتحت نظر وزار ت صحـت عامـه دایر گردیـده و دروزو دوام میکنـــد و در آن از داکتر ا ن و کار مندا نجوان طبی کشور در اجرا ی وظایف محوله شا ن تو قع بیشتـر بعمل خواهد آمد .

رئیس تعلیما ت صحـی وزار ت صحت عا مه ضمـن پرسشی چنین ا ظهارداشت: اولین کنگره کار مندا ن طب جمهور ی دمو کرا تیك افغا نستان در نظر دارد از اوضا ع کذ شته صحت در افغا نستان نقادا نه بررسی کرده و به وضع و حا لـت دوا ورو ل ومؤ ثر یت آن در بهبود صحت مرد م ،همـه جانبه رسید گی نما ید .

مو صو ف اضا فه کرد : این کنگره پلانها ی مو جـود وزار ت صحت عا مه را در قسمت حمایه طفل و ما درو خد ما ت صحی برا ی دها ت وا طرا ف کشور خصو صا آن سا حاتیکه از نظر کمك های طبی دور افتاده اسـت، مطمح نظر جدی قرار خواهد داد.

باید گفت پلان حما یـه طفل و مادر بعد از انقـلا ب ثور کاملا باطر ح حد ید به میان کشیده شده و بعد از قیام ظفر مند ثش حـد ی توجه کاملا جدی را به خود معطوف داشته است .

وی افزود:

درین کنگره علا وه برکار مندا ن طبی افغا نستا ن هیات طبی اتحاد شورو ی و نمایند گان جمهور یت های اتحاد شورو ی اشتـرا ك دارند . ریاست هیـا ت نمایندگی اتحاد شورو ی را عار بوف مسبحا نفل عاربو یچ وزیر صحت عامه جمهور ی سو سیا لستی از بکستا ن شورو ی به عهده دارد .

درین هیا ت ر ئیـــس استیتو ت بو علی سینا از جمهور ی شورو ی تاجکستان رئیس شفا خانه فلکس ترایی (زداو ی یاسو زن)،معـو ن طبیب شفا خانه کا زا ن و عضو ارتباط خار جه وزارت صحیه کل اتحاد شورو ی عضو یت دارند .

هم چنا ن نما یند گـان سازمان صحی جهان و یو ـ نیسف نیـز د ر ین کنگـ ه اشترا ك می نما یند که نما- یندگان مذکور یاد دا شتهـاو نظر یا ت خود را در مورد مسایل طبی افغا نستـا ن وکمك های صحی آن سازـ مانها با کشور ما ، درجریان این کنگره قرا ئت خوا هند کرد.

داکتر قاسم افزود :

تمام مو سسا ت صحـی کشور که درین کنگـــره اشترا ك دارند رابور اجراآت وطرز کار خود را به شکـل نشر یه ها ورساله ها تهیه وتر تیب نموده که بـــر مشمو لان کنگر ه تو زیـع خواهد شد .

گوشه ای از نندار تونیکه به مناسبت اولین کنگره کارمندان طب در تالار صحت عامه دایر گردیده است .

http://rahparcham1.org

رخدادهای جهان ... دنیای سیاسی

د ن.س ژباړه

په ایران کی د امریکا پوځی تیری او دهغه د جرم شریکان

(دوهمه برخه)

هغه څه چی د منلو وړ دی دادی چی دالوتکو او هلیکوپترونو دحرکت لپاره باید دوو میدانو ته تر چمتو کړو :

دالوتکو د حرکت میدان مصر وه او پخپله دسادات یادو نی هم دد ی صنلنی ښکار ند وی دی . دغو سترو الوتکو چی دامریکا کماندو - گان یکی سپار هوو ، دبحرین او دایران د جنوب له لاری نه یی خان طلبس ته رسولی دی ، چی هغه ځای دخپلو عملیاتو میدان وگر ځوی .

مگر نامعلومه بر بښنی چی هلی کو پتر و نه و کو لی شی دغه راز وا ټن د ایران له جنوب لو یه یز نه دلو ت

مگر به دی مینځ کی هغه خاچی له هر شی نه تو جه خانته گر ځوی ،دجودی باول دسپینی ما نی نطاق خبر ی دی چی امریکا به بیا هم دپرغملو د خلاصو ن لپا ره یه عملیاتو لاس یوز ی کړی، دغه مسئله ډیره ممکنه بر - بښی ، امیر یا لستی دولتونه بناسی هواردو گی کله چی یه پر ناوړه عمل لاس یوز ی شوی ، یوا ځی له بو ی تشی سره میدا ن نه نسه راوځی ، ینگی ویسر ی نوطیی به نظر کی نیسی ، حی که یوه یی ناگامه شی نو لـه دویمی او دریمی نه یی گنه واخلی ځکه باید وویل شی چی خطر دوم مرحله دی دی چی یواځی دشعار یه وړ گو لو سره دهغی یه مقابل کی نشو دریدلی .

بی یا مه یانه کیسد ل .د خطر به نظر کی نه نیو ل او یاد گی کول یه دیر خطر - ناک عواقب مینځ نه راو لی.

(پای)

یوهیرو او ښکاره کیږی چی د ر کیبی دولت عم یدی کی بی ونړی ندی .

مگر ځینی هیوادو نه هوشته چی یه ایرا ن کی د امریکی دعملیاتو د ما تی له امله ی ناسف، خرگند کړی چی دا یخپله ددی دلیل کیدا ی شی چی هغوی دامریکا یه جسر م کی شریکا ن دی ، تراوسنیو شیبو پور ی له دی جملی نه دغه کسان :

داسترا لیا خار جه وزیر ،د نانو ټو ن ځنی اسنا ز ی یعنی د لو یدیزی اروپـا هیوادو نه ، داسرا ئیلیـو صدر اعظم منا خیم بیگین،د انگلستان دخارجه و ژا ر ت معاون، سو یس .

ترجمه دنیا بین

پروپاگند یا جنگ روانی ؟

نقطهٔ نظر اتحاد شوروی

(قسمت دوم)

این نو ع تبلیغ از آنجمله یی است که عنا صر متر قی،یاآن مخالف اند . این است آنچه که برای «خوبی» یاد به ی» اطلا عا ت محك قرار مـی گیرد .

ممکن است شخص بـا جنگ ، تا برابر ی اجتماعی، استثمار و تبعیض نـژا دی مخا لف باشد یا از سو ی دیگر از این مفا هیم به‌نوعی دفاع کند . حتی اگر نـه مستقیم بلکه به بها نه هـای مختلف در مو ضع د فـا ع از این مسایل قرار گیرد.

ممکن است شخصی بـه مقصد تامین حقو ق بشر ودر قدم او ل حقو ق اجتما عـی واقتصادی کار کند، مثلا از جمله حق کار ، حق آموز ش وپرو رش ، حق تا میـن صحت ، سر پناه و تا میـن مادی در روز گا ر پیر ی .و ممکن اسـت به مبا رزا ت عوام فر پیانه در بـزا بر تخلف از حقو ق بشـر در کشور های سو سیا لیستی پردا خته شود تا به‌اینگو نه بر کشور ها ی متد کره‌فشار وارد گردد و در نتیجـه مورد مسایل کاملا متفا و تی امتیاز های به دست آرندو به اساس آن آزادی عمل آنان را درسیاست خارجی ز یـان رسا نند .

ممکن است شخصی ،معیار های ریا لستیك و قابل قبول رامورد پرو پاگند قرار دهد که دخایر اتو می تقلیل داده شود و از تو لید سلاح جدید اتومی جلو گیر ی به عمـل آید ، ممکن است کسی در بارهٔ «تهدیـد شوروی»داد بزند تابه این بهانه مسابقات تسلیحا تی را دامن بزند .

شاید شما بپذیر ید که‌هر کسی می تواند نقطه نظـر خودش را دا شته باشد و هر کس بتوا نه آنرا اظهار کند، مگر بدو ن آنکه دیگـرا نرا تخریب کرده باشد . به‌طور- یکه معلو م است ، افتر او بدگو یی از نظر قانو ن قابل جزا است .

به عین طریق ، در روا بط بین المللی تما م کشور ها حق دارند که به فعا لیت‌های اطـلا عا تـی و تبلیغـا تی بپردازند .

مگر باید این فعالیت ها یـا معیار هایی که به طور عموم توسط قانون‌یا قوانین بیـن- المللی شنا خته شده و بـا اهداف و پر نسیپ هـای منشور ملل متحد و شرا یطی که در اسناد ی ما نند آخرین سند کنفرا نس اروپا یی در هلسنکی (۱۹۷۵) ،کنوا - نسیون بین‌المللی حقو ق بشر وغیره ، مطا بقت دا شتـه باشد ، اسناد بین المللـی وجود دارد که مخصو صـی مبادله اطلا عات است .

اگر مانو سط این اسناد رهنما یی شده باشیم و پایه سادگی شعورعامه مارا رهنمـا ئی کند، باید تبلیغات ملیتار- یسم یا مداخله در امـور دیگرا ن را غیر مجا ز بدانیم زیرا این طرز العمل یا مجاز دا نستن تبلیغا ت ملیتار- یسم به‌طور اجتناب نا پذیری موقعیت بین المللی را گر م می سازد و در نتیجه احتمال بر خورد نظا می را بار مـی آرد .

به ا ز نباط صحبت از مقر رات تبلیغات سیا سی ست خار جی ، مسایا پیه در د هس خـود دا شته باشیم که این‌مقررات مسلز م صر فنظر کرد ن از مبارز ه ایه پالو ز یکـی نیست . اطلا عات وقعا لیت های تبلیغا تی دو سیستـم اجتماعی کاملا متضاد به هیچ وجه مبادله فکا هیات یـا تما ر فات نیست . ما در ین جانقط صر فنظر کـردن از چنان مفهو م مبارز ه را در نظر دا ریم که تو سط قانون بین المللی تقبیح گردیـده وپیش ازین سند جنگ روانی یا وارونه سا ختن اید یا لو- ژیك نیست تا جا یی که به اتحاد شورو ی مربوط است، جهت های اصلی تبلیغا ت آن درمد ت بیش از شصت سال به اینطر ف تغییر نخورده‌باقی مانده ، این جهت ها عبا رت از مبارزه برا ی صلح ، خلع سلاح ، آزاد ی ملی واجتماعی مردم ، مبارز ه به ضد طرح های تجاو ز کارانه حلقه های امپریا لستی است . ما بـه طور غیر قابل تغییر تا بت از عقیده محکمی د فا ع می کنیم که بر یك‌تحلیل اساسی وعلمی مبتنی است ، تاریخ‌به ثبو ت رسا نیده که سوسیا- لیزم وکمو نیزم مزا یـا ی زیادی بر سیستم سر مایه- دار ی داشته و آینده متعلق به جامعه جد یدی است که مادر آن زند گی می کنیم . مواد ی که تو سط زور تاب لستا ن شورو ی به جا ب می رسد بر مبنای حما یت از کمو نیسم است و ما در شوروی این را تبلیغ صداقانه می دانیم . (ختم)

جنرال ناتو: اینها تمام‌نقشه‌های ما را برهم زدند .

یاد دا شتی بریك خبر

ج ، نو ساز

اشتباهات زعمای امپریالیزم و کامپیو تر های شان

طرز دید و تفکر زعمـا ی سیاسی امریکا نمایا ن کـر حر کات عا صبانه وامستعماری آنها ست که نه تنهـا در بخشهای سیاسی ، اجتماعی واقتصادی بطور محسو سی در انظار جها ن نما یـا ن میگردد ، بلکه این طر زدید وروز شهای نا مطمئو ب د ر دستگاه های کا مپیو تـر ی شان نیز منعیا رز بـوده بصورت علنی و آشکار جهان را دولیه بر تکاه وحوادث پسر ما جرای جنگ ذروی مـی کشاند .

د هبرا ن خـون آشام و جها ن‌خوار امپر یا لیزم ، در رأس ایا لات متحده امر یکـا برای او لین بار در پور ی شیما (جا پان) با انفجار بـم اتمی هزارا ن‌وبلکه میلیونها انسان شریف ، طفل ، مادر وپدر ا ن د اغ دیده را در لابلای غبا ر ها ی هو لنـا ك انفجار اتمی با خا ك وخو ن یك سان کرد ، که البتـه برای چندین سال حیـا ت حیوان ، نبا ت و انسان در آن منطقه به نا بودی کا مـل محکوم گردیده بو د . آلوده- گی هوا و آب مد ت زیا دی برای بقا ی حیـا ت در آن منطقه نا مطلو ب و غیـر مسا عد بنظر میر سید .

اکنو ن زمیم جها نغر ب یعنی کار تر میخوا هد کـه خطا وخطا ی سیاسی خود را با خطا های کمپیو تر جبران کند و با این عمل غیرانسانی جها ن را به نا بودی وعه‌نیت های شگو فا ن و مثر قی را در اذهانهای تا بنا ك آسیـا، افریقا و امریکا ی لاتین بـه پژمرده گی و زوا ل موا جه سازد .

این موضوع یك وا قعیت دیا لکتیکی است که تو جای کهنه را می گیرد ، سلطـه امپر یا لیستی با پیـرو زی طبقه کارگر به یا یان‌میرسد و نهضت های ملی ودمو - کراتیك به‌پیشصور ت‌جریده دار نخوا هد شد .

در رابطه باتکامل تاریخ‌و نهضت ها ی جها ن متر قی، چرخ‌سیاسی جهان سر ما یه دار ی و امپر یا لستـی در پایان از کار خوا هد ایستاد.

این زوا ل و این شکسـت در سیما ی جها ن امپریا - لستی طا هرو آشکار است. میکو یند زما نیکه نکسن در قضیه وار گیت متهـم بـه جنا یت و خیا نت هـای سیاسی گردیده بود، برا ی نجات خود نیز میل دا شت دست بر صوج انفجار ذرو ی بگذارد و با این شیوه ،خود را برای همیش برا نت دهد، اما مقدا ور ینش ،نگذا شتند که باین عمل جنا یت کارانه دست زند .

این بار که منافع امریکـا ی جها نخوار در بحر هنـد ، ایران ، سا حه خلیج مد - یترانه ، تر گیه ، کیو با ، شرق دور و سوا حل بحر - الکاهل در خطر افتـاده و سو قیات عسکر ی او کمـر - بند د اغ وگرم استراتیژیکی در کرا نه های بحر هند ، بخصوص در مرزهای مشترك افغا نستان‌و پا کستان‌بوجود آورده است ، نارا می های مسلسل و پیهم دربحر هند، ساحه خلیج ، اردن ، لبنان‌و

(ص۷)

دوه بیلا بیلی نړی

پەمترقی نړی کی

په مترقی هیوادو کی دانرژی صنعت پراختیا سوی

دانر ژی صنعت دداقتصادی‌همکاریو شورا،به‌غړو هیوادو کی په چټکی سره پراختیا مومی .

د ۱۳۵۶ -۱۳۳۹ کلو نو کی په دغو هیوادو کـی‌دانرژی ظرفیت له ۹۰٫۸ تـه ۳۱۹٫۵ میلیون واټ تـه‌اوډ بر ق تو لید له ۴۰۶۵۰۰(له کیو با نه پرته) تـه ۱۵۲۹۵۰۰ میلیو ن کیلو واټ‌ساعت (له کیو با سـره)ته ورسید . بلی تر تیب دبر ق په ټریوال تو لید کی‌د شمو را ، د غړو هیوادو وتنه‌به ۱۳۳۹ کال کی به سلوکی له ۱۷٫۷ نه به ۱۳۵۶ کال کی‌به سلو کی ۲۱٫۶ ته لـوړشویدی .

شوروی اتحاد دهسته ای‌انرژی نا سیما تو بـه‌جوړولو کی له نورو سوسیا- لیستی هیوادو سره فتـی‌مرستی کوی. دا نمونی پـه‌تو که د آلمان به دموکراتیك جمهور یت کی د «نورو» او «بلغاریا کی د «کوز لود و بی»دهسته ای انرژی تا سیا تو نوم اخلو .

په پانگوا له نړی کی

د وسلی جو ړ ولو مـــدامانونکی بودجه د امریکایـی‌ما لیه ور کوو نکو لپـاره د دارنده‌ګانو یه خیر لکـه‌څر نکه چی د ډوا س نیـــوراند ور له ریپورټ، امریکایی جیرو نه ریو ټ ور کو ی دهغه‌میواد ددفا ل، ایا لتی اومحلی ما لیات یه تیر کا ل کی له ۵۶۹۰۰۰۰ میلیـــون‌دالرو نه زیا ت وو. به پاسه‌خبره د منی ها یه له هر دالر نه ۳۶٫۴ سنت بی ها لیا ت‌تشکیلو ی .

دامریکا متحده ایا لا تـــو سـند یکا بی محا فظو دبراورد‌له محی دغو ما لیا تو نـه نیما یی نه ډیره بر خه بـه‌نظا مـ‌ی بر دجه کی لګیږی .

لاند نی جدول بدی برخه‌کی لاډیر اطلا عات به ګو ته‌کوی :

کال	دفدرال مالیات (به میلیار د دالـــرو)	ایا لتی او محلی ما لیات (به میلیار د دالـــرو)	دما لیا تو وتنه (ملی عاید به یو دالر کی (به سنت)
۱۳۲۷	۴۲٫۰	۱۳٫۷	۲۵
۱۳۳۷	۷۶٫۳	۳۰٫۵	۲۹
۱۳۴۷	۱۶۶٫۲	۷۸٫۹	۳۴
۱۳۵۷	۴۱۵٫۹	۲۰۰٫۱	۳۶

Korea Today

مشی آزاد در احیاء مجدد کوریا

ما هنا مهٔ «کوریای امروز» در شمارهٔ اخیر زیر عنوا ن فوق مطلبی دارد که بخشی از آن را درینجا میخوانید :

بر این مو ضوع مو قفی استوار توسط‌حزب وحکو مت جمهوریت ما اتخاذ شده کشور تقسیم شدهٔ کور یـا آزادانه به وسیله خود مرد م کوریا و بدون مدا خلهٔ خارجی مجددا یکبار چه گردد .

مشی اتخاذ مو قف مستقل در حل مسا لهٔ اتحاد ملـی یك مشی انقلا بی است که اتحاد مجدد کشور را بـه وسیلهٔ مردم تحقق می بخشد واین مسا له را بر طبـق آرزو مندی و علا یق مـر د م ما حل می نما ید .

این با لیسی از نظر مبا- ختمان مسا لهٔ تجدید اتحاد ملی و آما ل مردم ومقتضیات عصر ، معقول تر ین با لیسی است .

سوال اتحاد مجدد اکوریا، در اصل سوا لی اسـتـر داد قامرو و مردم آن از استعمار خار جی و تقسیمین حا کمیت ملی در کشور است .

بر اثر تقسیم ، کشـور کوریا ، حا کمیت ملی درسطح ملی ندارد و بخشین هـا ی شما ل و جنوب براه هـا ی متفاو ت سو ق داه مـی شوند .

مردم کوریا ی جنو بـی ومردم شمال خون مشتر ك دا رند آنا ن در حـا لی که در یك کشور زاده شده انـد مردم بخش جنوب مجا لـب آرزو های خو یشی اکنون به وسیلهٔ دیگران اداره مـی شوند ودیگرا ن در خا نشان بر آنان حکو مت می کنند .

اتحاد مجدد هر دو کو ر یا هنوز عملی نشده و مـردم کور یا ی جنو بی در برد گی استعماری قرار دارند . تـا وقتی که و ضع بدین منوا ل است نمی توا نیم بگو ییـم که مردم ماآزادی کامل خویش را بد ست آورده اند .

مسا له اتحاد مجدد کو ریـا کا ملا یك مسا له دا خلـی ما از تقسیم کشور متحمـل مصا ئب ودشواری هـا ی فراوا نی شده اند و حال هم در بار ٔ این مسا له از هـر کس بیشتر و صر یحتر مـی دانند .

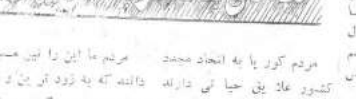

مردم ما این را نیز مـی- دانند که به زود تر ین د ست گدام راه را بر گز ینند تا از رنجهای کنو نی باز رهند.

درین صور ت اگرمسا لهٔ اتحاد مجدد کشور بادر نظر گر فتن انکشا فات آینـده، وعلا یق مردم وآرزوهای ملت حل می گردد باید مدا خلـهٔ خار جی رد گردد و مسا لـه برای خود مرد م گذا شتـه شود .

مردم ما مرد می متمد تند که ظر فیت حل ریا لم ها ی ملی خود را دا رند. صـرد م ما تاریخ در خشا ن دا رند که از روز گا ران پس قد یسم به ساز ما ند هی فر هنگـ واقتصاد بردا خته وباز هـا متجاوزان وا عقب رانده اند .

http://rahparcham1.org

دانش وتخنیک ... پوهه اوتخنیک ... دانش وتخنیک ... پوهه اوتخنیک

تقریظ :

طبیعی علوم

نخستین شمارهٔ مجلـــه طبیعی علوم به دســـت مارسید . این مجلهٔ علمی‌سه ماهه که از طرف پوهنتون کابل نشر می شـود دارای مطالب ارزنده در زمینه طب، زراعت ، زمین شنا سی‌گیاه شنا سی ، شنا خت گیا هان طبی ، آبیار ی ، معمار ی ، دار و شنا سی و غیره است. از نخستین شمارهٔ این مجله بر می آید که نویسند گا ن دا نشمند و هیأ ت تحر یر مجله حداکثر ضمنا عی‌خویش رادرارائه مطالب علمـــی ومقالات مفید مبذ ول مـــی دارند .

نخستین شما رهٔ مجلـــهٔ علوم طبیعـــی در ۱۹٤ × ۱۰ صفحه با کاغذ عالی و قـــطع بزرگ و چا پ و حـــرو ف خوانا وخوب طبع شده است.

این مجله چنا نکـــه از مؤخر ة آن پیدا ست ، بـه دنبا ل‌تصویب جلسه رئیسان پوهنځی های پو هنتـــو ن‌و منظور ی وزار ت تحصیل ت عالی و مسلکی به جـــا ی مجلات پو هنځی های علو م به میان آمده است .

ادارهٔ روز نا مه حقیقـــت انقلاب ثور مو فقیت مد یـر مسؤول ، هیات تحر یـــر و نویسندگـان مجلـــه را در ادامه این فعا لیـــت علمی آرزو مند است .

طبیعی علوم

دمکتاب پوهنځی د ساینس اوتخنیک

۱۳۵۸

دهم ژباړه

داوبو دتـل رازونـه

د عصر ی‌ساینس اوتکنـــالوژی دژباړ ی ودی به اساس ن ور خ انسا نانو ته‌دزړه ه برابر ه شوی ده چی د اوبو لاندی په ډیر ی زورو پر ـ و کی براخی خپرا نی و کړی او دهغی ښی خزانی او په زړو نو پوړو نو ارز ښتنا کـــه موادو څخه چی د اوبو په تل کی موجود دی ګټه واخلی .

رښتیا هم که چیر ی پر ـ مختیا یی هیوادو نه هم‌دبرمخ تللو هیوادو په مر مننـــه وکړای شی چی دساینس اتکشا ف دغه لاره تعقیب کړی اودخپل قلمرو اوسیمه‌ـ ایزو سمندر گیو داو بود تل څخه ارزښتنا که مواد راوباـ سی نو ښکاره خبره ده چی دبړی سوا څخه به یی خپل ملی اقتصاد پر خپلو پښو ودرپږی او له بله پلو ه به‌د امپر یا لیستی استعمـــار دمنګو لو څخه به پشپړه‌توګه وژغور ی .

چان امر پکو تر دی عنوا ن لاندی ،راتلو نکی‌زر ته داوبو دلاندی بر خی سره اړ ملری‌ه داسی لیکلی دی : د هغـــو پخو میا شتنیو خپر تو ته نتیجه کی چی دما ربـــو ن دفر سره له خوا د هندسمندر دپرون د تا یو به سا حلی سیمه کی به علمی تو کـــه ترسره شو ی دی ، خرګنده شو ی ده چی محققینو پـــو شمیر داسی غی ټو نـــی او مواد دو ندلی‌دی چی اصواری رنګ لری دغه مواد تقریبا‌یه خلور زره متره زوره پر خه کی تر لاسه شو ی دی . چی دغه غیا ن به آرا م سمندر کی هم پیدا شـــو ی دی .

نوموړی تو نی د کو یا لـــی ازو سپین نقره یی رنګه فلز دی چی داو سپینی او تکنـــو سره پیدا کیږی ، ، نکل او کابور ، خخه تشکیل شو ی دی . سا پنس پو ها تـــو دتو مو پو موادو اندا زه‌دومره ټاکلی ده چی دغه مواد بشر ته د شمیر زره شمیر مـــوه کلو نو لپاره کفا یت کو ی لاکن دپو ه بل اړخکی له هغی نوموړی مواد د پو ســـل پخو س زره او پاد خلـــور سوه ز ر ه کلو نو لپـــا ره داسا نانو پس دی .

لاکن خبر ه داده چی همدا ارس انسا نا ن دد غو موادو په صلو کی د صفر اعشاریه پنځه ، اوپا یو فیصـــد خخه زیا ت د را کښـــو او استخرا جو او توا ن نه لری او دوی په دغه سا حه کـــی محدود پاته دی لاکن هـــو پ وزه باور لرو چی پهراتلو ـ نکی زمانه کی به عصـــر ی تکنا لو ژی دا قدر ت اوتوان پیدا کړی چی دغه مواد بشر ته ور کړی .

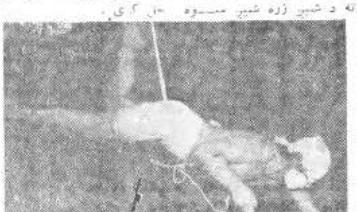

دغـه خپرونکی د هنـــد دسمندر په تل کی دراژ ونو په سپر او یو خت دی .

کـــشفیات جدید

کشف ذخیره فا سفو ر س:

د انشمند ا ن ا نحـــاد شو روی ذ خیر ه عظیمـــی از فا سفور س رادرتز دیکی خط آهن بایکا ل امور کشف نموده اند.

تحقیقا ت وا ضح ضا خـــه است که سنگ معد نـــی یا سا نی میتوا ند غنی شود وتولید فا سفور پاک اسید ، صو یر فا سفیت رسو یـــر فا سفیت مضا عف ر ابطـــور قابل ملاحظه ازان خوا هـــد ساخت .

دانشمندا ن انستیتـــو ت تحقیقا ت زرا عتی شر ق‌دور اتحاد شوروی ی مد لل نموده اند که این ماده پساد گـــی قدا بـــل استفاده بوده و رشد نبا تات راتسر یع میکنـــد. این ماده مخصو ص پـــرا ی آن هنا طقی که تا پسا ن کو تاه دار ند حایز اهمیت بزرگ است .

کشف جدیددرباره جنسیت نباتات

تجر به زیست شنا سا ن پوهنتو ن لنو یا تا نید کرده است که جنسیت در نبا تات راهنوا ن تنظیم نمود لنا پج حاصله از ین ار یا بش همـــا نطوریکه متخصصین عقیـــده دارند حایز اهمیت مهـــم است .

در بسیار ی از حیو با ت تشکیل تخمه های مذکـــر بیشتر از تخمه های مو نت است ، دو ظیفه آنست کـــه نسبت تشکیل تخمه به نفع جنسیت مطلوب تغییر داد ه شود .

دا نشمندا ن این مطلب را بواسطه طریقه ساده مما لجه حرار تی تخم ها بدســـت آورده انه .

دانشمندا ن همـــچنا ن‌در زمینه طریقه دیگر ی که بنام مو نت ساختن نبا ت ، یاد میشود بواسطه سیستـــم مما لجه بر گیا ریشه توسط تحریکات تحت‌مطالعه وتحقیق دادند.

د پنځلس پیړی سخکی تل په پیدا کیدو سره دنړی لوپړی حمام کشف شو

د ډیلیسی لر غو نی پیاو ړ چی د ښکار په لیت مصر ر ویـل کیږی ، دغه د ښکار ی په نوم ډیر نور پیاو ړ و نه.

ارغو ن پیژ ندو تکی فکر کو ی چی د ډیر ی لو مړنـــی حمام په همدغه چو ړ شو ی تل دهغه پیا و ړ ی دیوا ل په امسا مت غځول شوی‌ؤ چی ډیلیسی لر غو نی پیاو ړ شاو خوا پاته ی را چا پیـــر شوی ؤ . همدا او س هـــم پو شمیر خلکو به دهغو نـــو کی د پیلیسی د حما م‌قیضه موجوده ده دغه تکل بـــه اساس پو وخت دهغه خـــای امپر ویکینګ ګور ګاسیل‌ه دتودو او پو یوه منبع ومونډله ده د ا منبع هغـــه و خت پیـــدا کړه کلـــه چی پنځلسمی پیړی مخکـــی پی دښکار په لیت مصر رویـل

کشف جدید

د انشمند ا ن انستیتو ت تحقیقا ت زرا عتی شر ق‌دور اتحاد شوروی ی مد لل نموده اند که این ماده پساد گـــی قدا بـــل استفاده بوده و رشد نبا تات راتسر یع میکنـــد. این ماده مخصو ص پـــرا ی آن هنا طقی که تا پسا ن کو تاه دار ند حایز اهمیت بزرگ است .

کشف جدیددرباره جنسیت نباتات

تجر به زیست شنا سا ن پوهنتو ن لنو یا تا نید کرده است که جنسیت در نبا تات راهنوا ن تنظیم نمود لنا پج حاصله از ین ار یا بش همـــا نطوریکه متخصصین عقیـــده دارند حایز اهمیت مهـــم است .

در بسیار ی از حیو با ت تشکیل تخمه های مذکـــر بیشتر از تخمه های مو نت است ، دو ظیفه آنست کـــه

ژباړه : و .س

په‌نیستمنو وګـړو کی دخوړودنشتو الی اوناانـډولی له‌امله ډول ډول ناروغی منځ تـه راځی

خینی وختونه په خوړو کـی د ضـروری مـــــو ا د و نشتوالی او نا انډو لی ددی سبب کیږی چی په انساناتو کی ډول ډول خوروو نکی‌ناـ رو غی منځ ته راو ړ ی .د نافصو او نا انډ و لو خوړو له امله وجود کو لی شی‌چی دیوی مودی له پاره خپـــل فعالیت ته دوا م ور کړی او حتی وده هم سر ته ورسیږی خو دو خت په تیر یدو سره وجود ضعیف او انتشا شا ت ښکاره کیږی او زرو وروسلاـ متبا له مبنخه شی او ناروغ له دیرو زورو وخیمو حا لاتو سره مخا مخ کیږی . چـــی پایله یی د مرګ لمنـــی تـه اوبدل دی . د خوړونشتواـ لی او ناانډو لی له املـــه پیدا شو ی ناروغی‌به‌هغـــو وګړو کی دیرزیات لیدل‌کیږی چی‌نیستمنـــی وی او دوی نشی کو لی چی د میوو سیو او نورو دانو نه خپلی اړتیاـ وی پوره کـــړی. نو مو ږ ی ناروغی په لاندی ډول دی.

سکور بو ت :

دسکور بوت ناروغی دوینا‌ـ مین (ت) دنشتوا لی لـــه امله مبنخ ته را ځی . دد ی ناروغی نښی د غا ښو لویدل د ورو پو وینی کید ل په‌سرو کی ښو نه او د هډو کـــو چڑیه کید ل دی او ناروغ وروسته له دوو یا دروميا‌شتو نه دډیر زیا ت‌دردو نـــو او ناوړه حالاتو له امله خپـــل ژوند له لاسه ور کو ی .

پلا گر :

دغه ناروغی به هغو سیمو کی چی له طبیعی نعمتو نو نه محروم وی ډیر زیا ت لیدل کیږی . نښی یی‌به لاسو نو او پښو کی خا ص علا یـــم دی چی ورو سته هـــا ـ ضموی او عصبی اغتشا شات مبنخ ته را ځی خینی وخت ناروغا ن له ډیر زیا ت ټیوـ تنو پ نه هری یادا چی پـــه خود کشی لاس پور ی کو ی. د پلاګر ناروغی د ویتـــامین (ب‌ب) له نشتوا لی نه پیدا کیږی .

بر بر ی :

دبربر ی‌ناروغی دویتامین (ب ا) له نشتوا لی نه پیدا کیږی . دد ی ناروغی لـــه امله عصبی ،قلبی او هاضموی تشوشات مبنځ ته را ځـــی.

راشیتیسم :

په ورو و ما شو ماتو کـــی دهډو کو کو ر والی پیدا کیږی چی پوا ځی علت یی دویتامین (د) نشتوالـــی اود کلسیم او فسفر ناانډوتیا‌ده.

اکزو فسالمی :

دغـه ناروغی د و یتامیـــن (ا) له نشتوا لی نه مبنځ ته راځی په ناروغا نو کی داسی حالت مبنځ ته راو ړی چـــی سترګی له کاسی نه وخـــی او به پای کی ناروغ نـــه روندوا لی پیښوی .

ګواتر :

ګواتر دیودد کمو ا لـــی له امله مبنځ ته راځی چی نښی یی په غا په کی جسجو ر ی پیدا کیدل دی . نو هـــو ډی ناروغی به هغو سیمو کـــی پیدا کیږی چی په او یو اویا خو ړد کی یی پود و جسود ولری .

لنډ دا چی وینا میتو نه او نور دید ن ضرو ر ی مواد د انسا نانو لپاره حیـ یا ر ـ ژیت لری .

که چیر ته په طبیعی تو که دید ن دغه اړتیا و ی لر ی نشی دیدن دستګا ه مخـــل او دید ن مقاو مت د مکرو ـ بوتو په مقابل کی له لا سه ځی او بل نه تلو نکوناروغیو لپاره زمینه ډیره ښه برابر ـ یږی . په دی حا لانو کـــی خوانا ن واړه ما شو ما ناو هغه میندی چی وړو نه‌ښیدی ورکوی ډیر ی حسا سی دی. خو د یدبختی ځای داد ی‌چی نیستمن تل د طبیعت لـــه سترو تعمتو نو نه محرو م دی دو ی په تو له ماتا سره نشی کو لی چی دخپل بد ن تو ئی حیا تی اړ تیـــا و ی پـــر ا پـــر ی کـــړ ی . هغه دی چی دو ی تل د خو ړو د نشتوا لی او نا انډو لی لـــه امله به ډول ډول ناروغیـــو اخته کیږی . دا هم مو ږویلی شو چی له ډیرو ساده خوړو نه ډیر زیا ت ګټور حیا تی مواد لاس ته را تا نی شی که چیرته خو ړ او وغوا ړی چـــی خپله سلا هنیاخو ته‌ښو‌ساتی باید دامیس خواړه لنډ ته‌ډوره کړی چی هغه به اړ زا ته‌پیه لاس ته ور شی او له پلـــی خوا دید ن اړتیا و ی یی به ډوره تو که سر تعورسیږ ی اګه له تازه سیبو، میوواو ډول ډول او زا ن بیو دانو لـــه استفاده کو ل دی .

د سپو تنیك له مجلـــی څخه :

دقاهر خراغ ژباړه

دباندنی فضاپه‌هکله پیشگوئی:

پرون، تن،سبا

۱- پرون:

دلن ور ځی به حسا ب که چیری موږ د راتلونکو فضایی فعالیتونو پیشگو یی کو و او یا به ډیره خو شبینا نه وی او یا به زیا ت مطقیت‌ولری. دامریکا یو علمی مرکز دراند دانحاد یی به نامه د ۱۹٦٤ کال په مټی کی پدی هکله‌پوه پیشگو یی و کړه چـــی وروسته د نړی مطبو عا تـــو هغه جا ب به وسیار له .دعلم او تکنا لوژی په بیلا بیلـــو برخو کی د وه اتیا ما هراتو او متخصصینو ځینی اسا ـ سات کیسیمودل پسلـــه تعد یلا تو او قیمت گذا ر یو څخه دوی دغه پیشگو یـــی وکړه چی دهغه لنډ یز دیو جدول په شکل دپاندی کوو.

ـ په سیو پړمی کی‌دسپړی لوړ نکی راکټ کښته کید ل او دهغه بیر ته را ستنیـــدل ۱۹۷۰ کال .

ـ د لاپور ته پر مـــنـــه فضا یی مخابره ۱۹۷۰ کال.

ـ سپړی لرو نکی سپیتنس چی پر محور چوړ لیږ ی (لیر تو لړه دلسو کسو گنجا یشی وار ی) ـ ۱۹۷۰ کال

ـ هغه راکټونه‌چی د وباره داستفادی و ړ گر ځی ۱۹۷۵ کال

ـ هغه راکټونه چی دروی او د آیون انجـن لری ۱۹۷۵ کال

ـ په سیو پړمی کی مو قـــی اړه جو ړو ل واړ تر لړم دوه کسه اقلا دیو ی میاشتی لپاره هلته پاته شی)۱۹۷۵ کـــال

ـ مریخ او زهر ی تـــه د سپړی لرو نکی‌راکټو نو لیری الوتنه ـ ۱۹۷۸ کال

ـ په د باند نی فضا کـــی ځینی نی او تحقیـــقا ت ۱۹۸۱ کال

ـ په سیو پړمی کی دډایمی اوی جوړو ل (لیر ر اړه دلسو کسو لپاره) ۱۹۸۲ کال

ـ په مریخ کی دســـپړی لرو نکی راکټ کښته کو ل‌او دوباره دهغه را ستنید ل ـ ۱۹۸۵ کال

ـ په سیو پړمی‌کی دصنعتی مواد و تو لیـــدو ل ـ ۱۹۹۰ کال

ـ دګا ولو پو ستورو پـــه هکله ډوا معلو ما ت خپر ـــی ۱۹۹۰ کال

ـ د زوبیتر له فضا یـــی پیړی سره د سپړی لرو نکـــی راکټ پو ځای کیدل ـ۲۰۲۱ کـــا ل

ـ تورو سماو ی لړ یو ته الوتنه چی خو لسله پاڼا ته پیدا کیږ ی ـ ۲۰۲۳ کال

ـ د جا ذبی د قو ی ساحه انجنو نو جو ړ و ل ـ ۲۰۲۷ کال داوه هغه پیشگو یی چی امریکائی متخصصینو پنځلس کاله دمخه دفضایی فعا لیتونو دیر مختیا به هکله دپخوسو راتلو نکو کلو لپاره کړ یده. دغه پیشگو یی دانورخـــی دفضا یی فعا لیتو نود پر ـ یالینو پو نو به رڼا کی خـــه دریغ لری ؟

۲- تن ورځ :

کله چی لومړ نی پیشگویـــی صحیح شو له ، راتلو نکـــی پیشگو یانی یی مبا لغه آمیزه وبل شو ی ، تن ورځ دا روښا نه او خرګنده ده‌چـــی هغه پیشگو یی چی د۱۹۸۰ کال لپاره شو ی وه دیـــر لږ امکان لری چی په ۱۹۹۰ (۷مخ)

http://rahparcham.org

اعلان . . . اعلان . . . اعلان

ترکاری ، چوب وگوشت ضرورت است

قوماندانی خارندوی هلمند جهت رسانیدن ترکاری با ب چوب سوخت ،گوشت گاو وگوسفند وسفیده کاری ظروف مسی به قرار داد ی ضرورت دارد . خواهشمندان درخواستهای خودرا بقوماندانی مذکور تسلیم و بتاریخ ٦- سرطان جهت مناقصه مراجعه نمایند شرطنامه را ملاحظه تامینات اخذ میگردد. ۱ر۳-٤٥۷

پخته ونخ ردی به فروش میرسد

یکمقدار پخته و نخ ردی ساحه کار نساجی بگرامی طور قرارداد بصورت مزایده در فابریکه نساجی بگرا می بفروش میرسد . شایقین درخواستهای خود را بمدیریت خدمات سیرده و خود شان بتاریخ ۲۷جوزا مراجعه نمایند. ۱ر۳-٤٥٦

بوجی دوتاره نرخ گرفته شده

ریاست فارمهای د ولتی ریاست عمومی ترویج وتولیدات زراعتی بیست هزار تخته بوجی دوتاره را هرعدد مبلغ(٤٥) افغانی نرخ گرفته است.مناقصه کنند گان این تاریخ ۲۸ جوزا بریاست عمومی ترویج واقع جاد راهی انصاری مقابل مر کز پیدا گوژیك فرانسه مراجعه نمایند تامینات طبق مقررات اخذ میگردد . ۱ر۳-٤٥٤

تایر وتیوب نرخ گرفته شده

ریاست دستگاه سا ختمانی وزارت آب وبرق دوازده حلقه تایر وتیوب ۱۲۰۰ -۲۰ روسی را از قرار فی حلقه مبلغ (۱۱۳۵۰,۰۰) افغانی از بازار نرخ گرفته است. اشخاص وموسساتیکه از نرخ مذکور کمتر میتوانند برسانند الی تاریخ ۲۸ جوزا که آخرین روز داو طلبی تعیین شده بریاست مذکور د ر دستگاه ساختمانی وزارت آب و برق مراجعه نمایند . ۱ر۳-٤٥٨

دترکاریو، میوواوحبوباتو نرخ اخیستل شوی دی

سید آصف او لبردنتگرهارطب دارتیاوړ ترکاری، حبوبات او میوی دقرارداد په ډول نرخ ورکړی دی . کمسونکی دی د جوزا په ۲۸ نیټه دنتگرهارد طب پوهنځی د خدماتومدیریت ته ورشی یه او شرطیانه کتلای شی تضمین اخیستل کیږی . ۱ر۳-٤٦۳

نقل مکان کرده است

دفا تر مربوط دستگاه ساختمانی هلمند از کارته (۳) به تعمیرات سابقه(ای.آی .دی)واقع گذر گاه عقب لیسه حبیبیه نقل مکان کرده است متبعد موقعیت وآدرس دستگاه ساختمانی هلمند به عنوان تی تثبیت شده وآدرس دستگاه ساختمانی هلمند واقع گذرگاه عقب لیسه حبیبیه .) ۱ر۳-٤٥۱

یك دربند حویلی به فروش میرسد

یکدر بند حویلی واقع گذرسیاه گرد ملکیت د افغانستان بانك مزارشریف طور مزایده بفروش میرسد . مزایده کنندگان بتاریخ (۲۷) جوزا نزد هیئت در د افغانستان بانك مزارشریف مراجعه نمایند ۱ر۳-٤۷۲

پرزه ها لیلام میشود

وزارت آب وبرق (۱٤۹۷)قلم سامان وپرزه جا ت مازاد را به قیمت مجموعی(۸۰۸۹۸۸ر۸۳) افغانی لیلا م مینماید. مزایده کنندگان بتاریخ ۷ سرطان که آخرین روز لیلا م میباشد بمدیریت خدمات دربلاك ۱۳ مکرو ر یا ن مراجعه نمایند لست قیم و مشخصات را میتوانند ملاحظه کنند . ۱ر۲-٤٦۸

به اجا ره داده میشود

مرستون گا بل (٦۱) باب دکاکین مربوط خویش را واقع بازار صحنه مندو ی جدید کابل که بنا م مارکیت خلق یاد میشود برای یکسال به اجاره مید هد . داوطلبان الی تاریخ (۲۸) جوزا درخواستهای شانرا بمدیریت عمومی اداری مرستون واقع افشار سپرده تضمین مطابق به مقررات اخذ میشود: شرطنامه را میتوانند ملاحظه کنند مجلس داوطلبی بتاریخ اول سرطان به حضور هیئت معینه دایر و پول تامینات نقدا اخذ میشود . ۱ر۳-٤٦۹

خانه سامان ضرورت است

ریاست مبارزه بابیسوادی به یکنفر خانه سا مان در جه هفتم که ضما نت مبلغ پنجا هزار افغا نی شر عی راداده بتو انند ضرورت دارد. کسانیکه خوا هش خانه سا ما نی را داشته باشد تاده روز بمد یریت استخدام ریاست مبارزه بابیسوادی مراجعه نما یند . ۱ر۳-٤۷۹

به کرایه داده میشود

غرفه گا نکر یتی ملکیت شاروالی واقع پارك شهر نو برای مدت یکسال تجدید قرار داد میشود . داو طلبان درخواستهای خودرا بمدیر یت قلم مخصوص بسپارند وخود شان بتاریخ ۲۸ جوزا که آخرین روز داو طلبی است نزد هیات مراجعه و شرطنا مه را میتوانند ملاحظه کنند . ۲ر۳ر٤٦۱

پرزهٔ موتر ضرورت است

ریاست دستگاه ساختمانی تعلیم وتر بیه به یکصد ونودوچهار قلم پرزه جات موترهای مختلف النوع ضرو ر ت دارد.موسسات دولتی ویا اشخاص انفرادی که خواهش رسانیدن آنرا داشته باشند درخواستهای خود رابمدیریت عمومی خدمات واقع محمدجان خان واپ سپرده وخود شان بتاریخ ۲۸ جوزا که آخرین روز داوطلبی تعیین شده مراجعه نمایند شر طنا مه ولست برزه جات رامیتوانند ملاحظه کنند تضمین طبق مقررات اخذ میشود . ۲ر۳ر٤٦۰

قابل توجه تاجران

نمایشگاه مدیریت فروشات موسسه تعاونی وتجارتی دوستی که جدیدا در منزل پنج عمارت ریاست عمومی اطاقهای تجارت مقابل سینمن زر هوتل افتتاح گردیده نمونه های مختلف النوع البسه ،بوت مردانه ،زنانه، بچه گانه، دخترانه وتکه هابارنگ های مرغوب به نمایش گذاشته شده است تجار وموسسات ویا اشخا صیکه مایل بـه خریداری آن با شند میتوانند بعد از ملاحظه نمونه ها اجناس مورد ضرورت شانرا طورعمده از طریق موسسه تعاونی و تجا ر تـی دوستی دستیاب نمایند . ۲ر۷ر٤٦۲

حاصلات سر درختی به اجاره داده میشود

حاصلا ت سر درختی بالاباغ یغمان را محمد طا هـر وپاینده محمد ساکنان براجی یغمان بمبلغ یکصد و بیست ویکهزارو پنجصد افغانی باجاره میگیرد .اشخاصیکه خواهش مزایده را داشته باشد ساعت ده قبل از ظهر روز ۳۱جوزا بمدیریت عمومی خدمات دفتر شورای انقلابی نز د هیـات مزایده مراجعه نمایند. ۱ر۲-٤٦٦

نرخ گرفته شده است

ریاست ساختما نی بنائی یکپایه جنراتور هفت ونیم کیلووات به بزلی جاپانی (۲۲۰) ولت ضر ورت خـود را بـمبلغ (۵۰۰۰۰) افغانی از مغـازه اسما عی نرخ گرفته است. موسسات واشخا صیکـه میتوا نند بقیمت کمتر بر سا نند ساعت (۳۱)۹ جوزا بمدیریت تهیه دا خلی ریاست بنائی واقع یکه توت مرا جعـه نما یند مشخصا ت ماشین و شر طنا مه را میتوانـنـد ملاحظه کنند تامینات اخذ میشود. ۱-۳-٤۷۷

قرار داد میشود

وزارت اطلاعات وکلتورغرفه های فروش روز نا مه مجلات،جراید ونشر یه ها که درنوا حی سید نور محمد شاه مینه جوار لیسه حبیبیه، کارته ٤، کارته مامورین کارته پروان جارراهی ملك اصغر ،خیر خانه مینه ، مکرور یان ،د همزنگ و پـو هنـتـو ن مـو قعیت دارد با ناد به ۲۰ فیصد کمیشن ازپول فروش قرارداد مینما ید . اشخا صیکـه خوا هش قرار داد را داشته باشند در خوا ستها ی خویش را الی تاریخ او ل سر طان بمدیریت عمومی خدمات وزارت سپرده خودشان بتاریخ مذکور ساعت دو بجه نزد هیات مراجعه نمایند شرطنامه رامیتوانند ملاحظه نما یند تضمین اخذ میگردد . ۱-۳-۱۵

ضرورت است

ریاست حمایه طفل ومادر برای رهایش کلنیك بپزاده مطابق شرایط کار بمنزل ۱۰- ۱۲ اطاق که دارای تشناب های بخته کاری وتیلفون باشد بکرایه طور قرار داد ضرورت است .اشخا صیکه درمنطقه مذکور منزل داشته وتحت تخریب وا قع نباشد وبکرا به کمتر بدهند در خوا ستهای خود را الی ده روز بمدیریت تهیه افغا نی ترکا نی واقع جنگلك بسپا رند لست ومشخصات رامیتوانند ملاحظه کنند تامینات نقدا اخذ میگردد. ۱-۳-٤٤۸

نان خشك قرارداد میشود

محمد قدیر خباز نان خشك مورد ضرورت سال تعلیمی ۵۹و٦۰ مدیریت تخنیکم ولا- یت بلخ را ازقرار هرکیلونان پخته ۱۵-افغا نی ودر مقا بـل هر کیلو گندم هفت صد گرام نان پخته قرار داد مینما ید.مناقصه کنند گان الی ۷ سرطان که آخرین روز داو طلبی تعیین گردیده بمدیریت تخنیکم درمزارشریف مراجعه نما یند شرطنامه رامیتوا نند ملا حظه کنند تامینات اخذ میگردد . ۱-۳ ٤۷٤

نان خشك قرارداد میشود

محمد نصیر رسانیدن نان خشك ضرورت سال ۵۹و٦۰ محصلین تربیه معلم بلخ را از قرار هر کیلو نان پخته مبلغ شا نزده افغا نی ودرمقابل هرکیلوگرام گندم هفت صد گرام نان پخته قرار داد مینما ید. داوطلبان الی اول سرطان بمدیریت عمو می موسسه تربیه معلم بلخ مراجعه نمایند . ۱-۳ ٤۷٦

نان خشك قرارداد میشود

محمد قل خباز رسا نیدن نان خشك مورد ضرورت سال تعلیمی ۵۹و٦۰ مدیریت عمومی لیسه زراعت بلخ را از قـرارهر کیلونان پخته ۱۵ افغا نی ودر مقابل هر کیلو گندم هفت صد گرام نان پخته قرار داد مینماید .مناقصه کنند گـان از نشر اعلان الی هفت سرطان که روز آخرین داوطلبی است بمدیریت لیسه زراعت ولایت بلخ مراجعه نما یند شر طنا مه را میتوانند ملاحظه کنند تامینات اخذ میگردد . ۱-۳ ٤۷۵

میتر نرخ گرفته شده

بریبنا موسسه (۲٦۰۰۰)عدد میترهای برق مختلف النوع موردضرورت خو یش را ازکمپنی لندس ایندگیر سویس بمبلغ (۱۵۲۲۷۰۰) فر انك سویسی (سی .ای .اف)کابل نرخ گرفته مؤسسات داخلی وخارجی که میتوانند آنرا به نرخ ارزانتر با شرایط ومشخصات بهتـر برسانند آفرهای شانرا الی ۱۵ اسد بمدیریت فـر مایشات خارجی بریبنا موسسه واقع چمن منطقه جشن ارسال نموده وخود شان بتاریخ هجده اسد در مجلس داوطلبی مـراجعـه نمایند شر طنا مـه لـست و مشخصات را میتوانند ملاحظه کنند تامینات طبق مقررات نقدا اخذمیگردد . ۲ر۳ر٤٥۲

چوب سوخت وگوشت ضرورت است

قوماندانی فـرقـه ۱۲ بـه قراردادی چوب سوخت کوهی وگوشت گاووگوسفند ضرورت دارد. داوطلبان از تاریخ نشر اعلان الی ده روز که آخرین روز داوطلبی تعیین شده است نزد هیات خریداری لوژستیك فرقه ۱۲ حاضر شده شرایط را میتوانند ملا حظـه کننـد تامینات طبق مقررا ت اخـذ میشود . ۲ر۳ر٤٥۹

زمین به اجاره داده میشود

حاجی اندیار ، محمد عظیم ،جوان مرد وحاجـی حبیب الله موازی (۲٤۲۱) جر یب زمین ساحه سه کیلو متری شهـری مربوط ولسوالی اندخوی رادرسا ل جـا ر ی به مبلـغ (۱۷۰۵۹۱) افغانـی به اجاره میگیرد. اشخاصیکه اضافه ازآن خواهش اجاره را داشته باشند درخواستهای خودرا تایك هفته بمد یر یت عمومی اصلاحات ارضی فاریاب ، یا به آ مر یت املاك ولسوالی انـد خـو ی بسپارند . ۱ر۳-٤۷۳

زمین به اجاره داده میشود

وزارت مخابرات (۳٦)جریب زمیـن مز رو عی وا قـع مهتاب قلعه و (۳۱) جـریب واقع بلخ، توت ملکیت خودرا برای سه سال به اجاره میدهد.اشخاص و موسسا ت و:وایر دولتی که خواهش اجاره آنرا داشته با شند درخو استهای خود را به آمریت حفظ ومراقبت سپرده وخود شان ساعت ده- اسد که آخرین روز ا:اوطلبـی تعیین شده است مراجعه نمایند. شرطنامه را میتوانند مطالـعه کنند تامینات اخذ میگردد . ۱ر۳-٤٦۷

بتری تیلفون ضرورت است

وزارت مخا بر ا ت بـرای تیلفون های لوکل بطری بـه (۷۰۰) جوره بطری(۱۰۵) ولت ضـرورت دارد . مـو سسات داخلی ویا خارجی که میتوانند جنس مذکور را آفر بدهـنـد عریضه های خویش را الـی تاریخ ۱۸- اسد بمدیـریت تدارکات خار جی بسپارند به وافرهائیکه بعداز تاریخ تثبیت شده برسد نـر تیب اثر داده نمیشود .تامینات اخذ میگردد. ۱ر۳-٤۷۱

۳٤ عراده موتر لیلام میشود

ریاست انکشاف دهات(۳٤)عراده موترمختلف النوع راطور مزایده لیلا م میدارد .اشخاص ویا موسساتیکه خـو اهش خریداری آنرا داشته باشد ازتاریخ نشر اعلان الی ده سرطان که آخرین روز داوطلبی است بمدیریت خد ما ت ریاسـت انکشاف دهات واقع بلاك اول اداری مکروریان نزد هیـات لیلا م مراجعه نمایند. ۱ر۲-٤۷۰

روغنیات موتر نرخ گرفته شده است

دستگاه ساختمانی افغانـی(۱٦) قلم روغنیات موتر مورد ضرورت پروژه بلخ و استالف مرکزی مربوط خویش را بـه قیمت مجمو عی (۲۸۲۸۵٦٦)افغانی از بازار نرخ گـر فـته است. اشخاص وموسساتیکه بـه قیمـت کمتـر خـواهش رسانیدن آنرا طـور قرار داد داشته باشند درخواستهـای خودرا بسپارنـد و خـودشان بساعت ده قبل از ظهـر ۲۷ جوزا غرض داو طلبی بدفتـر آمریت عمومی تربیه وتدار کات واقع بلاك اول اداری مکروریان مراجعه نمایند . شرطنامـه را میتوانند ملاحظه کنند تضمین نقدا اخذ میگردد . ۲ر۲ر٤٥٥

برنج باریك ضرورت است

وزارت مالیه به یکصدهزار کیلوگرا م برنج باریك اعلـی بدون میده گی ضرورت دارد.موسسات یا ا شخاصیکـه خواهش رسانیدن آنرا داشته باشند در خواستهـا ی شانرا بمد یـر یت عمومی خـدمات وزارت مالیه سپرده وخودشان بستا ریخ ۲۸ جـوزا مراجعه نمایند شرطنامه را میتوانـنـد ملا حظه نمایند تامینات نقـدا اخذ میگردد . ۲ر۳ر٤٥۳

http://rahparchami.org

فشرده اخبار خارجی ، د بهرنیو خبرونو لنډیز

نـه کشور اړو پا یـی به سیاست زور گویی و فشار های امپریالیزم امریکا تسلیم شده اند و آنها را در اتحاد موقف روشن در مورد حقوق حقه مردم فلسطین در تایید با تصامیم اساسیه عمومی سازمان ملل متحد به ناکامی مواجه گردیده اند .

این مطلب را نماینده رسمی جبهه دموکراتیک بـرای آزادی فلسطین ضمن تبصره در مورد اعلامیه شرقمیانه که در جلسه آسوزهای بازار مشترک رهبران حکومتی تصویب شده ابـراز کرده است .

موصوف گفته است اعلامیه ثابت میکند که استقلال غـرب با سیاست های امریکا درمورد شرقمیانه ایران و افغا نستان یك تصور است ومردم مـا .نمیخواهند در دام امپریالیزم که توسط کشور های عربـی نمایندگی میشود بیفتند .

معاملات جداگانه کمپ دیوید وابشدت تقبیح مینماییم وعلیه هرگونه ابتکارات مانند معاملات جداگانه کمپ دیوید مبمانیـم وبه مبارزه خود برای از بیـن بردن این معاملات ادامه خواهیم داد .

* * *

- جدایی طلبان طـر ـف ـه از چین از به اصطلاح جبهه ملـی میز ومه نفر از مادوریـــن حکومتی را در شهر لنگنی در قلمرو متحده میسوزام عـــه بقتل رسانیدند .

طبق گزارش مطبوعات هند این جدایی طلبان که مـــورد حمایت دستگاه های استخباراتی پیکنگ و واشنگتن قرار دارند فعالیت های خود را در شمال شرقی هند افزایش داده اند.

آنها با عملیات تخریبـــی، کشتار غیر نظامیان ومامورین ملکی و عسا کر تلاش دارنـد مردم محل را به تخویف وفشار وادار سازند که از تقاضا های آنها برای جدا ساختن ایالات شمالشرق و قلمرو های متحده طرفداری کنند .

* * *

یـك سیمینار بین المللی تحت شعار علیه تهدید نظامی امریکا و به نفع امنیت وآزادی کشور های شرق میانـه، در بیروت مرکز لبنان دایر شـده است .

نماینده فرانسه که گزارشی تحت عنوان دستگاه نظامـی امریکا علیه مبارزات آزادیخواهی ملی درین سیمینار ارائه کرده مشی امریکا را درموردتشویق سیاست توسعه طلبانه تل ابیب بشدت مورد انتقاد قرار داده واشنگتن را به عملیات تخریبی علیه کشور های عربی متهـم نموده است .

* * *

دارالانشای قد ر ا سیمیون جهانی اتحادیه های کارگـران از طبقه کارگر واتحادیه های کارگری اروپا تقاضا کرده تـا صلح را در جهان حفظ کنند.

* * *

شـــو را ی امنیـــت سازمان ملل متحد سیاست رژیم تبعیض طلب افریقای جنـوبی را درباره انتقام جویی هاوفتل دسته جمعی دربرابر مبارزین ضد اپارتاید قاطعانه تقبیـــح نمود .

(پ)

(دلومړی مخ پاتې)

سلطا نعلی کشتمند ...

جمهوری حکو مت ته به د ی غونډه کی د کتو نکی به توگه بلنه ور کړ شوی ده.

دهیات په غړو کی دانقلابی شورا غړی اود سو دا گر ی وزیر محمد خان جلالر هـم گډون لری.

دکابل په بین المللی هوائی ډگر کی له سلطا نـ علـــی کشتمند اود هغه له ملـگری هیات سره دافغا نستـا ن دخلك ددمو کرا تیك گو نـه دمرکزی کمیټی پو شمیرغړو دوزیرانو د شو را خپنو غړیو اود بهرنیو چا رو، بلان ا و سو داگری دوزارتو نوپوشمیر سترو ما مورینو دغـه راز دنـوروی اتحاد، چکو سلواکیا دسو سیا لیستی جمهو ریت اود المان ددمو کرا تیـك جمهوریت لو یو سفیرانومخه نښه وکړه.

(ب)

(بقیه صفحه چهارم)

اشتبا هات ز عمای امپر یالیزم...

تمام ممالك شر ق میانه دلالت بران میکند که ضمیر نا پاك وجهره سیاسی سیاه کارتر بیش ازین بر دا شت این گناه عظیم را در برا بر انظـــار جها نیان ندارد . از ین جهت است که نفوذ سیا ســـی کارتر با لای سترا تجست های حربی و مشا وریـــن امنیتی او تاثیر کرده حتی علم وسایس را میخوا هد کـه بقع خود بحالت ابتـــذال سیاسی در آورد ، ور نـه آنا نیکه با دستگاه کا میبوتر ورو ش بکار اندا ختـــن آن اشنا یی دارنه باین وا قعیت پی خواهند برد که دستگاه کا میبوتر هر گز اشتباه نمی کند هر نو ع اشتبا ه در آن دلیلی دیگر ی رامی رساندکه معلو ما ت او لیه و طرزالعمل او لی برای دستگاه قصـداً نادر ست داده شده تا آنکه نتیجهٔ بعدی غلط بـــوده اشتبا ها ت جبر ا ن ناپذیری را در میا ن گذارد .

حال ببینیم کـــه جـــرخ سیاسی ، اقتصا د ی واجتماعی امریکا در کدا م جهـت حر کت می کند این یـــك واقعیت عینی است که امپریالیزم جها نخوار امریکا در ساحه سیاست جها نی و در قلمرو ها ی مختلف محکو م برزوال است، سیا ستیکـــه گـــر ایش استعـــمـا ری و استثماری را دارا ست امروز جهان و مر دم رو شنفکر آنرا هرگز پذیر فته نمیتوا نند. در سا حه خلیج چشم حرص وآز امریکا بر نفت وپترو ل منطقه با نگاه های حسو دانه می نگرد ، جنبش هـــای سیاسی و نهضت های ملی در جهان بر سیاست استعماری امریکا انگشت انتقا د مـــی گذارد ، عظمت باز ی ها ی اولمپیك در مسکو حساد ت دیگر امریکارا تحریك می کند. بنا بران دست و بازد نیا ی کابل از هـم پـاشیده ، شده امریکا مغز ها ی سیا ســـی ومغز های الکتر و نیکی آنهـا را قانع ساخته و یا ایـــن توجیها ت نادر ست میخوا هند جها ن را تهد یدنمایند. اما جهان صلح دو ست عالـم بشریت هر گز فر یـــب اسایش سیا امریکا رانخواهد خورد .

جالب وخواندنی ... په زړه پوری ...

لیو نید میرا نو ف

بلند هاو کوتاهها

قد د راز ترین مردم جهان اعضای یك قبیلهٔ سیاهپو ـ ست سودا نی بنام « نوبه » اند که اوسط قد مردا ن آن به ۱۸۵ سا نتی متر میرسد. قد کوتاهترین مرد م جهان نیز از افریقا میبا شند ،آنها اعضای قبیله یی بنام «میوتی» اند که اوسط قد شا ن ۱٤٤ سا نتی متر است .

در اتحاد شوروی ریکارد قد متعلق به استو نیا یـی ها ست که اوسط قد آنهـا ۱۷۳ سا نتی متر میبا شد.

در نقطهٔ مقابل آنها «ابباه» باشند گان کو لا ینیـــو لا قرار دارند که او سط قـــد مردان شان به ۱۵۷ سا نتی متر میر سد .

به مقا یسه ســـــا ل (۱۹۲۰) اوسط قد انسا ن در اتحاد شوروی ی چهار سا نتی متر افزا یش یافته است .

مردانی که دربین سنین هژده تا بیست قرار دار ند هشت سانتی متر بلند تر ازآنا نی اند که در سا لهـــای ۱۹۲۰ دارا ی عین عمـــر بودند .

جوش بزرگ تکنیکی (!!)

سال گذ شته یك روزنامه کانادایی بنا م «گلو ب اند مین» گزار ش داد که چین پیش از یك میلیو ن با یـه تلویز یو ن تو لید نمـــوده است .

جالب اینجا ست که بعضـی ازین تلو یز یو نها درهنگام استفاده بـــرای سرد نگهداشته شدن به باد یکه احتیاج دارد ، بعضی از آنها با یـدوفنا فو قنا استرا حـــت کند ویا بشد ت گو بیـــده شود تا بتواند دو باره مورد استفاده قرار گیرد . حتـــی بعضی از آنها در هنگا م کار آتش میگیرد و دود از آنـــها بر میخیزد.

ایـــست محصو ل «جـــشن بزرگ تکنیکی چین کـــه مشکلات زیادی برای استفاده کنند گان خود به بار آور ده است .

(بقیه صفحه دوم)

مرگ بر توطئه...

بازهم تلاش دار ند هر طوری شود باید جر یا ن تدریس آموزش و تحصیل شا گردا ن زحمتکش را مختل و ازایجاد «جاد له ها» فیشی نصیب گردند.

مگر آنها کور خوانده اند زیرا بار ها تلاش ورزیدندو شکست خور دند و روسیاهی نصیبشا ن شد و جر یا ن سریع و بیشرو نده باز هم برده از د سایس شا ن بـر خواهد دا شت و جر نا کامی تاریخی جیز ی به ســـت نخواهند آورد .

بگذار آنها دسیسه کنندو فریا د ها ی د یـــوا نه و ا ر بکشند و فتنـــه بر پا کنند و دشمنا ن انقلاب ما را یا ری رسا نند و خرابکاری ها را ادامه دهنـــد. انقلاب ما پیشر ونده است وپیروزمی شود وتا گا مـــی

http://rahnamacham.org

(دلومړی مخ پاتې)

اوس په افـغـا نـستـان کی ...

مساله لومړی در جه اهمیت لری اوموږ اوس په ر ښتیا سره مصؤنیت احسا سوو. دالمان له اتحا دی جمهو ریت خخه انو ښیت د هندی ا و پاکستانی سو دا گرو دخپرو په تائید وویل، مصؤ نیت له هرڅه نه مهم دی او موږاوس پوره مصؤنیت لرو اواندیښنه نلرو.

له هندو ستان خـــخه شیوراج کپور وویل: او سله افغانستان خخه نوزو هیوادو ته زموږ صادراتو له بخـــوا زیاته پر مخنیا گړی او زموږ به سوداگری گی کـــمـــه لیدل کیږی.

هندی سوداگر دسوداگری دجواز لپك په ارتباط وو یل: دپنځو کلو تو دپارهجوازلپك بهلاس کی لرو چی هر کا ل نوی کیږی ز موږ مکلفیتو نه دکور نیو سو دا گرو په خیر دی.

دویزی مساله په تیر وخت کی یعنی د جدی له ٦ نیستی خخه بخوا ستره او اسا سی ستونزهوه، له دی بلوه ویـر سر گردان وو اوس د خپلی سو داگری د جواز لپك بـــه سودلو سره و یزه اخلو ا ود سوداگری وزارت به دی برخه کی لازمی آ سا نتیاوی برابری کړیدی.

دبا ختر اتاس خبر با ل لیگی دویزی مساله او هغـــه ستونزی چی د جدی دشیږمی

(دپنځم مخ پاتې)

نیتی له پاخون خخه مخکی په مینځ کی وی او دغه راز هغه آسانتیاوی چرا وس برابری شویدی دغو هیوادو سو دا گرو تائید کړی.

جورژ هیدریچ چی د و ه میا شتی مخکی دالمان لـــه قدرالیجمهوریت خخه راغلی دی وویل: زه به آرامـــه او سوله ییزه فضا کی دامنیت احساس کوم، دویزی له امله اصلا کومه ستونزه به مینځ کی نشته ما به آلمان کی عم فکر کاوه چی دلته مصؤ نیت دی او که چیری می احسا س کړی ذ ی چی مصؤ نیـــت نشته هیڅکله نه را تـلم ا و اوس گوزم چی مصؤ نیت دی.

پاکستانی سو داگرحفنواز دیوی پو ښتنی په مقا بل کی وویل: دمالیی او سو دا گری وزارتونو له موږسره هر ډول همکاری کړی او هغه خه چی مهم دی دادی چی ما د جد ی له شیږمی نیتی را په دی خوا دسو داگری په بر خه کـــی دکار کوونکو اود چـــارو دمسؤلینو د مسؤ لیت احساس درك کړیدی. او آلما نی ا و هندی سو داگر و عم هر یو دغه نظر تائید کړ.

هندی سو داگر شیو راج کپور دبا ختر آزا ئس دخبریال دپنځ پو ښتنی په خواب کی ویل: اوس د صا درا تـــو حالت بهدی او دبهوا لو ا و برگرانو کنه چی د میو و یه تولیدکی روللری زیاته شوی لکه چی که چیری می بخـــوا دناکلو موا دو له پلور نیخخه دمثال په توگه سل ا فغا نـی ترلاسه کولی او س دوه سوه افغانی کنه تر لاسه کوی.

مثلا بخوا یو من میز یـه یو سلو پنځوس افغانی بـــه سوداگرو پلورل کیدل چـی پیرته یی و لیږی خـو اوس یومن میز به خلور ســـوه پنځوس افغانی صا در یـږی کیږی خامخا دیرگرانـو ا و پیرالو به چیپ کی لویږی.

پاکستانی سو داگر افغا ـ نستان ته دگراچی له بند ر خخه دمالونو دواردانـــو ا و لیږ دونی په باب وویل اوس له دی امله موږ له ستو نـزی سره مخامخ یو اصلا د موادو لیږ دونی را لیږ دونی وسیله یعنی واگون ز موږ به والاکی نه راکوی دا دسو دا گـــرو ستونزه ده افغا نستان گی له دی امله له موږ سره عمـلا مرسته کوی نو رو هم تا ئید کړه چی په پا کستان کـــی دسوداگری دموا دو دلیږدونی په غرض ستو نز ی شته اودا تراتریتی ستو نزی دی.

پلا یو ښتنه په مشخصه توگه دهغو مر ســـتـــو ا و آسانتیاوو په باره کی طرح شوی چی دجدی له شیږ مـی نیتی را په دی خوا د هغو یه برخه کی تصمیم نیول شو ی دی .

هندی سوداگر د یو ښتنی به خواب کی وویل: دتـــور اقلاب له توی براو خخـــه ورو سته دافغا نستان ددمو کراتیك جمهوری دو لتدسالم جلند له جملی خخه هغه پندری عوارض او ارضیه رسم د ی چی ۱۳۵۸ کال تر پای پوری معاف شول پوازی هغـــدی سوداگرو خه د پاسه پنځوس مایونه افغانی گنه کړی، دی کار په خپله ددواړو خوا وو داو بیاوړی کړ.

دغه راز د جدی له شیږمی نیتی خخه مخکی دو لـــت لارښوونه کړی وه چه دبلورنو دماحصل به سلو کی شـــل بانك به و لیږ دوی چی له توی پراوخخه ورو سته دغه بـــه سلوکی شل بیر ته سوداگروته ورکړی شو چی دا پخپله ستره اود یادونی وړ مر سته ده .

(ب)

(بقیه صفحه دوم)

بخاطر حفظ و حمایه...

وقایوی کشور ایفای وظیفـــه نموده و معلو ماتیرا کـــه در مؤسسات تعلیمات عالـــی و متوسطه مسلکی اتحادشوروی کسب نموده اند برای نجـا ت زندگی و صحت همو طـــان خویش دریغ نمیکنند .

امروز میتوان خاطر نشـان ساخت که جهت انـــکشاف بیشتر همـــکاری دو کشور دوست و همجوار اساسا ت خوبی جهت ایفای وظیفهٔ نجیب یعنی حمایه صحت مردم موجود میباشد . در بهلوی ادامـــه رساندن کمك به ج.د.افغانستان از طریق اعزام داکتر های ماهر شوروی وارسال وسایل طبی عنقریب به کمك اتحاد شوروی کار ساختمان پولی کلینیـــك جدید بیمه به ظرفیـــت ٦۰۰ مراجعه فی روز و همچنـــان پروژه بانك خون در کا بـــل روی دست گر فته خواهد شد درصفحات شمال کشور به کمك اتحاد شوروی شفاخانه منطوی احداث خواهد گردید .

حکومت ج.د افـــغانستان خاصتا بعد از مرحله نویـــن انقلاب ثور توجه بیشتری رادر حصه بهبود خـــد مات طبی مردم مبذول ودر زمینه تدابیر واقدامات مشخصی را اتخاذ مینماید و همکاری شوروی و افغانستان درساحه صحت عامه مظهراین هدف بشر دو ستانه ونجیب میباشد .

(د دوهم مخ پاتې)

زموږ د انقلا ب د ننني...

ساتل او دملی حا کمیت او ملی استقلا ل دساتلو مساله غور ه گیل کیږی ، او بهد ننی مبارزی سر بیره دبهر ـ نی ارتجاع امپر یالیـزم اود فیو دا لیزم د نما ینه گانو پر ضد مبارز مزمو ږ د انقلاب دحر کت غوره اور ی ناگی.

دغه راز نتیجه اخلو چی: لـــکه خنګه چـــی د گورنی ارتجاع ا و استبدادی دولتو نو پر ضد مبارزه کی دننني عو ا ملو پیا و ړ تباد مبارز ی عمد ه لور ی وو ، او به دی بر خه کی نړیوالو سوله ییزو قو تو نو بر یـو با القوه ونډه درلوده ،همدا رنګه اوس د انقلا ب په دوهم پراو کی دغه انق لاب دنړ ـ یوالی انقلابی پرو ســـی ددوام به تو گه چی دامپر یا ـ لیزم او نړیوا لی ارتجاع پد کینی د راپا ر یدو منبع ده، دبیر نی ارتجا ع او امپر یا ـ لیزم پر ضد مبارزه کـــرد گورنی عامل سره مر سته د اوستی پراو غور ه محتو ی ده .

بدی اساس د کور تـــی ارتجا عی قو تو نو بر ضـد دمبارز و سر بیره دبهر نی ارتجاع امپر یا لیزم پر ضد مبارزه غوره اودمعی استقلالمعلی حاکمیت د لور انقلا ب د گټو دساتلو او دفاع عمده شر ط دی .

(بقیه صفحه دوم)

دباندنی فضا په هکله ...

کال کی دی عملی شی اوهغه خه چی د یو ریشتمنی ابر ی یه لومړی خلور یزه کی اتکـــل شویدی ښا یی له ۵۰ خخه تر ۷۵ کاو نو په موده کی واقع شی او دو ی ورومستنی پیشگو یانی ښا یی هیـــڅ عملی جامه وانه غو ندی ،نن ور ځ هیڅکله دا نمنی تو ـ ضیح کیدا ی چی ذ روی پا ایون لرو نکی ما شینو نه په خه ډول وی .

**نن ور خ دنړی تخنیکـــی قدر ت دی در جی تـــه رسیدلی دی چی په سپو ږمی کی مو فنی او حتی دایمـــی اډه جوړه کړی او بیا دهغه خای خخه د مریخ او یازغری ته سړی لږو نګی را کـــیـ ولیږ دو ی . خو داقتصاد له نقطهٔ نظر دا کار دو مرهزیات لګښتو نه ایجا بو ی چـــی یو هیوا د یی په دیرهسختی سره دهغه چیرا ن کو لا ی شی او دی به او ږ شی چی خپل دیر ضرور ی او اولیه مواد له لاسه ور کړی . پس نو نشی کیدا ی دفضا یـــی قما لیتونو په هکله پوازی یه یوه سترگه پیش بینی وشی باید تولیز ، اقتصا دی عوا مل هم په نظر کی ونیـو ل شی .

نن ور ځ مو ږ نباید دیخوا پهشان د فضا یی فعالیتو نو په باب او دهغه دیر مختگ په هکله پیشگویـی و کـړو . په ۱۹۷۰ کال کی دفضا ـ یی فعالیتو نو بر مخنیـــا د او جمود له چی په راتلونکو لسیزو کی به دا بر پالیتو ـ بونه په زیا ته چټکی سره ادامه پیدا کړی .

۳ـ سپا :

فعلا هیڅوك نشی کو لا ی پیشگو یی و کړی چی سپابه د با ند نی فضـــا د ز یـا ت تسخیر لپاره د کو هو ناپتو شکلو او خخه کار وا خستل شی. آیاد ځیرنو او تحقیق توی سپیشنونه به جـــر ـ شی ، اتو ما تیك صنعت به به نورو سپارو کی او یا به فضا یی بیړیو کی دد ی کار به مقصد فعا لیت و کړی ؟ او که به دسپارو نه ما خواته دستورو به یوه لیکه کـــی فابریکی جو ړ ی او صنعت به به یوه واحد شکل فعا لیت پیل کړی ؟

به هر صور ت ، دا خرگنده ده چی پنځر یه د علمـــی او تکنا لو ژ یکی بر مختگ نو سره سم د ټولنیز ،اقتصادی ودی مطا بق خپل نکا مل ته ادامه ورکړی .

ددغو فعا لیتو نو ساحه به نه یوازی زموږ ـ لمریـــز سیستم سپار و نه برا خه شی بلکی نورو شمســـــی نظا مو نو نه به هم برا خیا وموی . نه یوازی به یه یوه کهکشا ن کی یلکی به نورو کهکشا نو نو کی هم ادامـــه پیدا کړی .

(پنځم مخ پاتې)

د بهرنیو خبرونو لنډیز

پاکستان ته دگراچی له بند ر خخه دمالونو دواردانـــو ا و لیږ دونی په باب وویل اوس له دی امله موږ له ستو نـزی سره مخامخ یو اصلا د موادو لیږ دونی را لیږ دونی وسیله یعنی واگون ز موږ به والاکی نه راکوی دا دسو دا گـــرو ستونزه ده افغا نستان گی له دی امله له موږ سره عمـلا مرسته کوی نو رو هم تا ئید کړه چی په پا کستان کـــی دسوداگری دموا دو دلیږدونی په غرض ستو نز ی شته اودا تراتریتی ستو نزی دی.

پلا یو ښتنه په مشخصه توگه دهغو مر ســـتـــو ا و آسانتیاوو په باره کی طرح شوی چی دجدی له شیږ مـی نیتی را په دی خوا د هغو یه برخه کی تصمیم نیول شو ی دی .

هندی سوداگر د یو ښتنی به خواب کی وویل: دتـــور اقلاب له توی براو خخـــه ورو سته دافغا نستان ددمو کراتیك جمهوری دو لتدسالم جلند له جملی خخه هغه پندری عوارض او ارضیه رسم د ی چی ۱۳۵۸ کال تر پای پوری معاف شول پوازی هغـــدی سوداگرو خه د پاسه پنځوس مایونه افغانی گنه کړی، دی کار په خپله ددواړو خوا وو داو بیاوړی کړ.

دغه راز د جدی له شیږمی نیتی خخه مخکی دو لـــت لارښوونه کړی وه چه دبلورنو دماحصل به سلو کی شـــل بانك به و لیږ دوی چی له توی پراوخخه ورو سته دغه بـــه سلوکی شل بیر ته سوداگروته ورکړی شو چی دا پخپله ستره اود یادونی وړ مر سته ده .

(ب)

حقیقت انقلاب ثور

ارگان نشراتی حزب دموکراتیک خلق افغانستان

(۲) شعبان‌المعظم ۱۴۰۰ هـ.ق

تمرکز عساکر پاکستانی وچینی درسرحدات هند وافغانستان

عساکر پاکستانی و چینی در سرحدات شمالی پاکستان با هند وافغانستان متمرکز شده اند .

تعداد زیاد مراکز چینی ؛ با کشتانی برای آموزش رهبران تیکه به قلمرو افغانستان فرستاده میشود نیز در منطقه گیلگیت ، سکاردو ووادی کاگان در بخش تحت کنترول پاکستان درکشمیر تاسیس شده است .

هفته نامهٔ پلیتز جاپ هند از قول منابع موثق میگوید که اسلحهٔ چینا یی، مهمات ومواد جنگی از طریق شاهراه قراقرم به این منطقه انتقال داده شده است .

مقامات نظامی پاکستان باشندگان غیر نظامی این محلات را به حاصل دیگری نقل داده هنا طبق مستحکم نظامی، هرا کز آموزشی های جاسوسی وهراکز تخریب کاری پاکستان بجای روستا های این محل تاسیس شده با تدبیت های افغانی درین جاها آموزش میبینند .

هفته نامهٔ پلیتز می افزاید دلیل دیگری برای نشوشی درین زمینه از ین حقیقت ناشی میشود که ما مورین امریکایی به دیدار های متواتر از ایالت جمو و کشمیر واقع در شمال بخش غربی هند آغاز کرده اند.

طوریکه معلوم است هفتهٔ گذشته سکرتر اول سفارت امریکا باین منطقه رفت ، وی هنا گرانی را در مورد امکان برقراری جیتل نباد لهٔ اطلاعات بین دسته ها بیکه در افغانستان تخریب کاری میکنند وسایر ما افراد ملی جموو کشمیر برای تنظیم فعالیت های آنها انجام داد .

توامیت فعالیت های تحریک آمیز امریکا، چین و پاکستان در کشمیر واعلامیه های رهبران نظامی پاکستان گواهی بر یقین بها یی میدهد که نوسط امریکا پیریزم وار ـ نجاع برای بی ثبات ساختن اوضاع در منطقهٔ شما ی ـ غرب هند ترتیب یافته هدف آن جدا کردن این منطقه مهم ستراتیژیک از هند وبرگرداندن آن به تختهٔ جیز وا شکنتن وبیکنگ ویک منبع مداوم تهدید بسد یا نکشاف مستقلانه کشورهای این منطقه مخصوصا هندو افغانستان میباشد . (ب)

داطلاعاتو اوکلتوروزیرد خان‌قره‌باغی‌مړینه‌یوه‌هنری ضایعه‌وبلله

کابل ـ سیمه ییز مشهور غاړی او د افغانستان د دموکراتیک جمهوریت د رادیو ـ تلویزیون‌مشهور هنرمند خان قره‌باغی پرون د چارده‌سم د ولسوالی مربوط د عین‌الدین‌په کلاچی کی ووژل شو .

د کابل ولایت د خارندوی د قوماندانی جنایی آمریت‌دغه مطلب د خرگندولو په ترڅ‌کی پرون وویل خان قره باغی‌په ۹۱۸٤ نومبر تکسی کی چی ژړه او سپین رنگ یی درلود او په خپله یی چلاوه له سرک خخه وتلی او څه تا خه۲۵ متره د غمو گرولدی تنه نتوتی او زړدلی و او کلدجی د موټر منځ وکنل شو خرگنده شوه چی د هغه دښی غوږ په برخه کی گولی لگیدلی او له کین لوری خخه یی وتلی ده او د گولی بوجاک چی د هسپانیوی توما نجی بال شوی ده‌موټر په هغکینی سیت کی پیدا شو .

جنایی مؤظف هیات دسیمی د گروگی او دهری دعکس له اخیستلو وروسته په افغان ـ مسو ز یاک پیسو ر ی مسر یو ط د خان قره باغی دمسدر و ویلو گازت د هغه په جیب کی او دهغه تذکره لایسنس اوجواز سیزده‌ورځی په‌پول بکس کی پیدا کړل.

دغه آمریت‌وویل مړی‌دعملی طب د معاینی له پاره لیږل شوی او پیښه تر تحقیق لاندی ده .

داطلاعاتو او کلتوروزیردهیواد دسیمه ییز مشهور سندغاړی خان قره‌باغی د وژلو د دردوونکی خبر په اوریدلو سره خواشینی خرگنده کړه او د باختر آژانس خبریال‌ته یی وویل خان قره باغی‌یو سیمه ییزپیښتونژی هنرمند و او دده مړینه دهیواد په هنری ټولنو کی‌یوه ضایعه بلل کیږی. (ب)

«مرحوم خان قره‌باغی

دخاروبو دحلالولو دځای د بنسټ‌ډبره کیښودل‌شوه

کابل ـ دخاروبو دحلالولو دځای دبنسټ ډبره پرون درغمان په دوه لاری‌کی‌دنخاس ترڅنگ دکابل‌ښاروال اسدالله پیام له خوا کیښود له شوه .

دحلالولو دغه ځای کابل ښاریانو ته دروغتیایی غوښی دورانـدی کولو په مقصد یـه خلورو بلاکونو کی دښاروالی له برمختیایی بودجی څخه د دروملیونو افغانیو په لگښت‌به دوه جریبه ځمکه کی جوړیږی.

دکابل ښاروالی دکار او ساختمان دریاست یو خبرځای وویل دحلالولو دغه ځای به د هغه مسلخ له تاسیساتو خخه وی چی‌به نزدی راتلو نکی کی به‌یو عصری توگه په همدغه ساحه کی جوړ او دهغه دیوه بلاک کار به دروان کال تر پایه پوری سرته ورسیږی .

خبر ځای زیاته کړه‌دحلالولو دغه ځای‌به‌هر بلاک‌کی به‌یوه ساعت کی له۱۲۰ څخه۱۵۰ خاروبو پوری له روغتیایی کنترول وروسته حلال او دښار دقصاب‌ـ باتو بواسطه ښاریانوته وړاندی شی . «ب»

دهیواد دناموس اودثور انقلاب ددفاع ...

(دنومړی مخ پاتی)

اوفتنی آجولو وخت ورنه‌کړی.

* * *

دپروان ولایت د سرخ پارسا دو لسوالی د شیخ‌علی دعلاقه داری دکلیو مشر ا نو او سپین ږیرو پرون دپروان ولایت په سالون کی په یو غونډه کی د اور د پرتمین انقلاب دپشپړتیا دلوی پړاو اودخپل منرفی او انقلابی دولت هد فو نو سره خپل غوښ ملاتړ خر گند کړ.

دپروان والی دثور انقلاب ددښمنانو د جنایت کا را نه عملونو په او تباط حی دا سلام په‌جامه کی زموږ د شر پغو خلکو له پاکو او سپیڅلو معتقداتو څخه په ا ستفا دی سره دامریکا دنړی خور امپریالیزم د جنایی هرکتو لویی غوښتونکو او د خپلو نوروم تجمینو انډیوا لا نو په‌لار ښودنه غواړی دا نقلابی افغانستان دترقی او پرمختگ په لاره کی خند شی رپا واچوله او حا ضرین یی‌خپلو مینو او تاریخی وظیفو ا و مکلفیتو نوته متوجه کړل.

په مقابل کی د هغه ځا ی خو نو مشرانو او سپین‌ږیرو دنو رو په نما ینده گی د ثور انقلاب اود هغه دار زښتونو ددفاع او دمقدسی خاوری او ملی نوا میسو د سا تنی‌په لاره کی سر ښند نی او له خانه تیر یدنی ته دغوښ‌تیاری وغده ور کړه.

* * *

دغور و لایت د مر کز جغجران مر بوط دآهنگرا ن، اشتر خوان او سو خودکلیو زیار ایستو تکو خلکو و پمه ورځ په یوی غونډی کی دثور انقلاب له نوی پړاو سره خپل پیوستون خر گندکړ دانقلاب او گران هیواد دښمنا نو دخائنا نه عملو نو د غند لوپه برخ‌کی‌یی په هره جامه‌اولباس کی‌جړی و د هغوی دنگو لو له پاره خپل تیاری و ښود.

په دغه غونډه کی چی داشتر خوان په کلی کی‌وشوه دقرآن عظیم الشان خو آیتو نه ولو سنل شول ورو سته بیا دغور ولایت دخارندوی قوماندان دیوی او پنا به ترخ‌کی دسو کالی به لا ره کی زموږ دانقلابی دو لت به هدفو نو باندی رپا و ا چوله او زموږ دهیواد په کور نیو چارو کی یی دار تجاع او امپر یالیزم په سر کی‌دامریکا دامپر یالیزم له دښمنی د کو لاس وهنو خخه پرده یو ر نه کړه او هغه یی په کلکه وغندلی.

په مقابل کی مو لسوی جبیب‌الله ددغو کلیو د خلکو په نما ینده گی د یوی و پنا به ترخ‌کی وویل موږ خپل انقلابی دولت ته ډاډ ور کو و چی دخپل سر به بیه دانقلاب ا و گران هیواد دفاع کو و.

(ب)

دروغتیایی خدمتونو تصدیق لیکونه‌وویشل‌شول

کابل ـ دخارندوی اکادمی د قوماندانی د روغتیایی خدمتونو د کورس د لومړنی دوری د ۲٦ تنو فارغانو تصدیق لیکونه برون دکونډو چارو وزارت د امنیت د لوی رئیس له خوا وویشل شول.

په هغه غونډه کی چی لدی امله د خارندوی په اکادمی‌کی شوی وه لومړی د کلا مالله مجید خو آیتونه ولوستل‌شول او د ملی سرود له‌خپریدو وروسته د خارندوی داکادمی قوماندان یوه لنډه ویناوکړه، وریسی‌دکورنیو چارو وزارت د امنیت لوی رئیس بسه ی پاره کی وینا وکړه .

دباختر آژانس خبریال خبر راکوی‌دغه کورس فارغان چی خلور میاشتی پخوا پیل شوی ؤ دوولسمو پوړکیو فارغان‌دی.

ټاکل شویده په رانلونکی کی هم لدغو کورسونو څخه یو زیات شمیر فارغ اوبر خارندویانو په خدمت وگومارل شی .

د روغتیایی خدمتونو د کورس شاملینو له دروغتیایی خدمتونو د آمریت د ډاکترانو او د اکادمی د استادانو له‌خوا لوست وزکول کیږی .

په پای کی یو تن فارغ د نورو پلاوندگی دروغتیایی خدمتونو د سرته رسولو له پاره د هر ډول تیاری زمنه وکړه .

(ب)

دشیرشاه‌سوری دلیسی دتحویلخانی اورداطفایی دکارکوونکولخوامړشو

کابل ـ دهغه اور له امله چی برون غرمه دشیرشاه سوری د لیسی په تحویلخانه کی ولگید دتحویلخانی چت او دمحویاتو یوی برخی ته تاوان ورسید .

بدی تحویلخانه کی له استفادی ته‌وتلی میزونه او خوکی، بخاری وارجی لرگی او نور دامه‌شیان برانه وو .

اور دکابل ولایت داطفایی د کارکوونکو دفعالیت له امله‌مړ او دلیسی ودانی‌او داوسنـخوند ته دهغه دخپریدو مخه ونیوله شوه داور دلگیدو علت لنډی څرگند شوی‌او پیښه ترتحقیق لاندی ده .

(ب)

دفتبال والیبال او باسکتبال د پرونیولو بوتنیجی

کابل ـ دفتبال په هغه لوبه کی‌چی‌برون مازیگر دلابراتوار دتکنیشن دلیسی او هوتلداری دلیسی ټیمونو ترمنځ دتانوی تختیاب په ورزشی ډگرکی‌وشوه لوبه دیو به مقابل کی یه دوو دلابراتوار دتکنیشن دلیسی په گټه پای ته ورسیده .

دغه راز دوالیبال په لوبه‌کی جی دیوی تختیاب به جمنازیوم کی‌دکرنی‌دتعلیماتو دانستیتوت او هوتلداری دټیمونو ترمنځ وشوه‌دکرنی‌د تعلیماتو انستیتوت بریالی شو .

دیوه بل خبر له مخی دباسکتبال پهلوبه کی دجمهوریت لیسه دانو په مقابل کی یه‌بنځه خلوبشتو سره دکابل دتخنیکم ټیم باندی بریالی شوه .

دلوبو دننداری لباره دسپورت پوزیات شمیر مینه وال ورغلی وو .

(ب)

ددوهم‌پلینوم دمصوبو تائیداوملاتړ

کابل ـ دحربی‌یوهنتون دگوندی ځوانانو دډیموکراتیک سازمان فعالینو برون غونډه وکړه اوبه هغی کی یی دافغانستان دخلک دډیموکراتیک گوند دمرکزی کمیټی د تاریخی دوم پلینوم دمصوبو هر کلی وگړ او له هغو سره یی خپل غوښ ملاتړ خرگند کړ .

بدی غونډه‌کی لومړی‌دحربی یوهنتون‌سیاسی‌امر دغه‌پلینوم دمصوبو په باب اوږد ریپورټ وړاندی کړ او وریسی دحربی یوهنتون قوماندان دموضوع‌به ارتباط یوه وینا وکړه او دحربی یوهنتون‌دځوانانودډیموکراتیک سازمان معالین یی خپلو وظیفو او مکلفیتونو ته متوجه کړل.

دغه راز دحربی یوهنتون د ځوانانو دډیموکراتیک سازمان خوښو غړیو دوینا وویه ترڅ‌کی دغو مصوبو په تطبیق کی‌خپل هر ډول تیاری څرگند کړ .

غونډه دیر ښکړه لیک بسه صادرید و سره پای ته‌ورسیده.

(ب) .

دجامع جومات دترمیم لپاره‌مرسته

جغجران ـ دپاڅیس ولایت دمرکز گسلای نو د ښار اوسیدونکو حاجی‌نظام‌الدین، حاجی‌سخیداد ،حاجی‌عبدالغنی مولانا سحرگل ،مولوی جمعه او یو شمیر هټیوالو او خلکو پنځه اتیا زره افغانی د هغه ښار د جامع جومات د ترمیم لپاره دهغه ولایت له مقامسره مرسته کړیده ،

دپاڅیس والی‌دهغی مرستی له امله مننه کړیده .

(ب)

دکابل‌ښاروالی خبرتیا

کابل ـ دنورو گلونو په شان دکابل ښار په جامع جوماتونو کی دروژی په مبارکه میاشت کی دتراویحودلمانځه په‌ترڅ‌کی دقرآن عظیم الشان ختموته کیږی .

خرنگه چی دروژی مبا رکه میاشت درارسیدو په حال کی ده له دی امله کابل ښاروالی هغو قاریانو او حافظانو ته چی غواړی دتراویحو دلمانځه په ترڅ کی دقرآن کریم په ختمولو کی گټون وکړی پلنه ورکوی چی دجوزا دمیاشتی په پودیز شمه نټه دی دسویی دازمونیی دتیرولو له باره دکابل ښاروالی دارالحفاظ ته ورشی .

(ب)

ضروری معلومات ، معلومات ضروری

تلویزیون

٦-۳۰ دتلویزیون ژمن او دخپرونی معرفی

٦-۳٤ موسیقی

٦-۳۷ د ماشوم خپرونه له فلم سره

٦-۳۰ موسیقی

٦-٤۰ بوهنه د خلکو د باره

۷-۰ دری خپرونه او تبصره

۷-۱۵ داکومنتری فلم

۷-۲۵ موسیقی

۸-۰ پښتو خپرونه

۸-۱۵ موسیقی

۸-۳۰ ادبی خپرونه

ملی سرود او ختم.

دواخانه ونوکریوال

شعبه نمبر اول دابن سینا دزملکی ٤٢٦٥٢ کارته ٤

شعبه نمبر دوم ٢٤٥٥٤ متصل گلبنیک دلاندی .

شعبه نمبر سوم ٢٢٨٦٠ سیناپامیر

شعبه نمبرچهارم۲۰۰۷۱ وزیراکبرخان

شعبه نمبر پنجم ۲۲۰۷۰ متصل موسسه توبر گلوز

شعبه نمبرششم ۲۱۲٤۹ هلال‌زیرتنون

شعبه نمبر هفتم ۰۰۰ خپرخانه مینه

شعبه نمبرهشتم٤۱۱٤۸ پوهنتون‌کابل

شعبه نمبر نهم ۰۰۰ سید نور محمد شامینه

شعبه نمبر دهم ۰۰۰ مالنگ وانې .

شعبه نمبر یازدهم ۰۰۰ کارته پروان در ملتونهای شخصی

روشان ۲۲٦٤۹ میوند وانې

هما ۲۲۰٦۰ شیر نو

کابل ۲۰۵۷۰ مولید وانې

وفی ـ میرویس میدان

علی ـ خیر خانه مینه

اسماعی ۲۰۱۳۵ آسمایی وانې

نصیر ـ ده دانا

وحیدی ـ مقابل سینمای پارک

سینما

اریانا : هندی رقیب جگر

۱۰-نومبر ٤-۱ ٤-۳ ۷

کابل تیاتری : پښتو فدی

۷-۲

زینب : امریکایی دومین جاتس

۳-۱ ٤-۳ ٦-۱

پامیر: گاروس فرزندا تیلا

۱۰-۱ ٤-۱ وشتنو ونیم

بریکوت : ایرانی سنگ صبور

۱۰-۲ ٤-۱ ٦-۱

بیژد : هندی (دیوله به فارسی) ناوژن

۱۰-۲ ٤-۱۲ ۷

ملی : هندی خون پسینه

۱-۱ ٤-۱ ۷

میوند : پښتون دیوی نسبی ناوی

۲-۱ ٤-۱ ۷

مروس : پښتو بدنام

۱۲-۱ ۳- ٥

تیاتر

کابل تیاتری : سلما وبیسرام

وقت نمایش : پنج عصر

تلیفونهای ضروری

دجمهوریت روغتون ۲۰۸۸۱

دوزیر اکبرخان روغتون ۲٦۷۵۱

دعلی آباد روغتون ٤۰۲٤٤

معادوم دروغیا مرسه ۲۳۸٤۱

دبنغر سناتوریم ٤۲۷٤۱

توگریوال بانک نوی ۲۵۲۸۵

دمیر حو روغتون ۲۰۲۰۵۸ـ۲۰۲٤۲

ملالی زیوندی توگریوال ۲۰۲۵۸

قوماندانی امنیه ولایت کابل ۲۰۱۰۰ـ۲۰۳۰۰

آمریت جنایی ولایت کابل ۲۰۲۹۰۰

توگریوال قوماندانی خارندوی ۷۰ـبه کابل ۲۰۷۰۰

آمریت اطفائیه ولایت کابل ۲۰۱۲۱

توگریوال اطفائیه (۱۲)ـ ۲۰۱۲۳

فکاکیت وزارت صنایعات ۲۹ـ ۲۱۱۱۱ ـ ۲۲۲۲۲

تیلفون مخابره ولایتی صفر (۰)

ریاست ماشر آژانس ۲۰٤۱۱

موجیورد رادیو تلو یزیون ۲۵۲٤۱ـ۵

صدیق رهبر مدیرمسؤول سلیم سلامت معاون، عزیز یوسفی سکرتر مسؤول • هیات تحریر : ضیاءابادی، نورالله کلالی، آصف گهرت • تیلیفونها : مدیرمسؤول ۲٦٤۵۸ • خبرنگاران ۲٦۹٤۱ • تیرنج : ۲٦۸۵۹ • قیمت کشماره دوافغانی • مطبعه دولتی

http://Khamosh.com/1.org

حقیقت انقلاب ثور

ارگان نشراتی جریده جمهوری دموکراتیک افغانستان

پنجشنبه ۲۹ جوزا ۱۳۵۹ ه ش ، دوره دوم شماره (۱۴۳)

دنوی ټولنې جوړول ډېره او پېچېده روغتیاغواړي

دیو بر مخللی ، خپلوا ك ،آزاد ،سرلوړی ، سمسور ،ټول افغانستان او د راتلو نکی هوسا او نیك مرغه ټو لنی جوړول ، دافغانستان د خلك دمو کراتیك گوډ ـ او د افغانستان ددمو کرا تیك جمهوری دولت نښی ارمان نه دی ، بلکې داهغه ارمان دی چې له ټول خغه بخلس کاله بخوا دافغانستان دخلك دمو کراتیك گوند یعنې تنظیم شوی مرام کی یاد شوی او ذکر شوی دی.

دتیرو ورستو رژیمو نو او دسلطنتی استبدادی دور ، دترقی ، سمسور تیا اولوړ تیافه واګمانو او په تیره پیا دوینی خپلونکی فا شیست امین دغه دامریکا دمر کزی استخباراتو ، دچا سو س دسازمان سی.ای.ای و فادار غړی ددغه شان سپیدغلی ارمان دپوره کولو په خلاف خپلی ناوړه هلی ځلی وکړی ، ځکه چی دوی ددغه لوړ او عالی ارمان دپوره کولو جو گه نه وواو دخود خواهی ، بلندپروازی جاه طلبی او دشخصی گټو دراوواو پیداکولواودقدرت دنیولو او ټینګولو دناو غی تودی تبی نیو لی وو .

دوی په گټ ناروغه پرا ته مریضان نه وو ، خو به ذهنی لحاظ به داسی ساری ناروغواخته وو ، چی زموږ دټو لنی او په تیره پیا دافغانستان دخلك دمو کراتیك گو ند دپروغړیو نه سرایت وکړ او هغوی هم دغی تودی تبی و نیسول ، دوی دانسانی کرامت په خلاف زموږ دټولنی یعنی دافغانستان پـه شریفو اوسیدونکو او زیارایستو نکو خلکو چه میجنی وگرځولی ، دپری میرمنی یی گوتړی کړی ، ژبات ماشومان یی بی پلاره کړل ،دپر پلروناو میندی یی بی خامنو او بی بچوکړی ، په تورو شپو کی بیولی کسان او وطن پالوونکی یی په تورو تیارو کی ورك کړل،هیڅ پنه یی ونه لګیده ، او اوس هم کله ناکله چی ددغه شان غم خپلو او ویر جنـو گورنیو دکور دروازه بی وخنه وټکیږی ، نو دکور دخښتنا نو غوږونه بوخ شی او دخپل شهیدخپلوان خبره او بشره یی بر سنر گو کی وغږیږی ، آیا که چیری هغه وی ....؟ یه هرحال موږوویل چی ناروغه کسان زموږ دټولنی آبـاد ی نښی راوستلی او دنایوهو کسا نـوخخه هم ددی ګیله یه کار نه ده ، دټو لنی آبادی او دخلکوسوکاله او خو شحاله ژو ند او دیو بر مخللی خپلواك ،آزادسرلوړی ، سمسور نـو ی افغانستان او دیوی نیك مر غه ټولنی دجوړولو لپاره نوی او بر مخللی یوهه ، غښتلی میی روغ بدن ، سالمه او پیاو ړ ی روغتیا به کار ده او که دانه وی نو دټولنی به دغه حال وی لکه یخوا چی ؤ یدغه باره کسی دافغانستان دخلك دموکراتیك گوند دمرکزی کمیټی عمو می منشی ، دانقلابی شورا رئیس او صدراعظم ببرك کارمـل د هیواد دطبی کار کوو نکو لومړنی کنګری گابون کوونکوته چی وړمه ورځ پای تـه ورسیده په خپله انقـلا بی ویونا کی وویل:

«باید هغه کسان نـو ی افغانستان او راتلونکی نیك مرغه ټولنه جوړه کړی ، چی نوی او بر مخللی پـوهه او سالمه او پیاوړی رو غتیاولری له همدی امله د هیواد دطب کار کوونکی وظیفه لری چی دغامی رو غتیا یعنـی د افغانستان دټولو خلکو دروغتیا د حالت په باب دهغه دښه وا لی

(ص۷مخ)

مردم در سنگر دفاع از مرحلهٔ نوین انقلاب ودستآوردهای آن

پامیان- فعالین حزبی قطعات مختلف قوای عسکری ولایت پامیان بخاطر پشتیبانی و تائید از مصوبات با عظمت و تاریخی دومین پلینوم کمیته مرکزی حزب دموکراتیک خلق افغانستان در حالیکه دکتور راز محمدپکتین عضو کمیته مرکزی حزب دموکراتیک خلق افغانستان ،عضو شورای انقلابی و وزیر آب وبرق حاضر بود پریروز تشکیل جلسه داده با رزمندگی قاطعانه در زمینه تطبیق آن مصوبات ابراز آمادگی کردند.

دکتور راز محمد پکتین با ایراد بیانیه بی اهمیت ونقش آن مصوبات تاریخی وسازنده را درحیات سیاسی، اجتماعی وفرهنگی مردم وطن مـا تشریح کرد ه اشتراك کنندگان جلسه را بوظایف مهم و تاریخی شان متوجه ساخت .

سپس یك تن از حاضرین طی سخنرانی با ارتباط موضوع به نمایندگی از سایریـن در راه تحقق آن مصوبات بـا ایثار و از خود گذری ابراز آمادگی کرد .

جلسه با صدور قطعنامه بی مبنی بر تائید، پشتیبانی و تحقق مصوبات دومین پلینوم کمیته مرکزی حزب دموکراتیك خلق افغانستان از طرف اشتراك کنندگان پایان یافت.

یك خبر دیگر حاکیست که دکتور راز محمد پکتیـن وزیر آب وبرق پریروز از تاسیسات قوماندانی قوای عسکری پامیان دیدن نموده با سر بازان وافسران آن قوا صحبت نمود .

درین هنگام وزیر آب و برق ضمن تشریح اهداف والای انقلاب ثور نقش سر بازان و افسران را در پهلوی سایر برادران زحمتکش شان بـه خاطر پاسداری از ناموس وطن ودفاع از انقلاب ثـور نیز توضیح کرد .

درمقابل رئیس ارگان قوا بنمایندگی از سر بازان و افسران ضمن پشتیبانی از مرحله نوین تکامل انقلاب ثور در راه پاسداری ناموس وطن وانقلاب ثور مبارزه بی امان خودرا علیه دشمنان خـاك مقدس وانقلاب ثور پیکـار دیگر اعلام داشت .

انجنیر نظر محمد عضـو کمیته مرکزی حزب دموکراتیك خلق افغانستان،عضو شورای انقلابی و وزیر فواید عامـه دیروز ضمن بازدید ازمدرسه فخر المدارس ولیسه دختران ملکه جلالی درشهر هرات با استادان ومدرسین آن صحبت نمود .

وزیر فواید عامه آنها را به وظایف ومکلفیت های ملی و انقلابی شان در پرتو اهداف مرحله نوین تکاملی انقلاب ثور متوجه ساخته گفت: شمـا وظیفه دارید اهـداف دولت جمهوری دمو کراتیـك افغانستان را که بر مبنای رعایت

(ص۳)

پیام اتحادیه هـای کارگـری افغانستان به کارگران ایـران وپاکستان

ای ندای صلح بریا به پیش

ای تشنه های صلح بامابه پیش

در نتیجه مبارزات قهرمانانه کار گـران وهمـه زحمتکشان افغانستان انقلاب شکوهمند ثور ومرحلهٔ نوین تکاملی آن یعنی قیام شش جدی بوقـوع پیوست .طبقات حاکم سرنگون شده وراه خوشبختی وسعادت بروی همه زحمتکشان کشور ما هموار گردید .اما ارتجاع منطقه و امپریالیز م جهانی در رأس امپریا لیستم امریکا باسا س خصلت ذاتی وهمیشگی خـود پیروز پهای مارا تحمل نتوانسته توسط عناصر اجیر وافـر اد وابسته به طبقات سرنگون شده دست به توطئه وخرابکاری در کشور ما میزنند .

آنها بوسیلهٔ دستگاه هـای دروغ پراگنی خـود تبلیغات خصمانه وعاری ازحقیقت مینمایند .طبقات زحمتکش کشور ما که گویا به ریشه کن ساختن فقر وجهل بسته اند درنتیجه فعالیت های خرابکارانه آنها منفجر میگردند .بین جمهوری دموکرا تیك افغا نستان،ایران وپاکستان مسایلیکه قابل حل نباشد وجود ندارد واگر ازطرف دشمنان مشترك ما یعنی ارتجاع

(ص٦)

گشایش سیمینار

کابل- سیمینار حفظ ومراقبت تخنیکی ماشین آلات موسسات وزارت معادن وصنایع دیرو ز ضمن محفلی توسط دیپلـو م -انجنیر محمد اسماعیل دانش وزیرمعادن وصنایع در تالا ر آن وزارت افتتاح گردید .

(ص۷)

کاسیگین له افغانستان سره د سوسیالیستی هیوادو د همکاری په باب ټینګار وکړ

دشوروی اتحاد د وزیر را نـو دشورا رئیس اود شو رو ی اتحاد د هیات رئیس ا لکسی کاسیگین دافغـانستا نی د و ه اړ خزو همکار یو دشو رایه غونډه کی وویل چی بین الم ملی حالات په تیره پیا دو سلوزور ازمویل چی دامریکا د متحده ایالاتو اود ناتو دتو رو غړو هیوادو له خوا لمن ورته وهل کیږی په منطقی توګه سو ـ سیا لیستی هیوادو نه ددفاعی قدرت دزیا توالی لـه پا ره دتد بیرو نو ټیو لو نه مجبور وی.

ده زیاته کړه چی سو سیا ـ لیستی هیوادو کیمپ د بخوا په خیر دسو سیا لیزم دجوړولو دسو له پیژو وظیفو حل نـه لکه پاملرنه کړی او نـو ی پتخه کان پلان دپر ژر داجرا پراو ته وراندی کیږی.

دهوویل چی دوا قعیت سمه خیږ نه ددی خر گندوی دهچی په سو سیا لیستی هیوا دو کی اقتصادی وده دآیات پـه وسیله مشخصه کیږی او له ذاتی بحران خخه پاتکه و ا ل اقتصاد ته ضرر نه رسیږی.

الکسی کا سیگین بحلـه وینا کی ټینګار وکړ، اړ زی دسون مواد اواوسه مواد دنړی سنتر برایلم دی او به اقتصادی پرمختیا کی دهغه نفوذ بر له بـی ژبا تیری اوله بیلوبیلو اړخونو خخه داقتصا دی دوه اړخیزو همکاریو دشو رادغړو هیوادو اقتصادی وده پا کی. له دا بعو خخه سمه استفا ده به اوسنی وست کی فوخ رول لری.

الکسی کا سیگین دسیاسی او نظا لوزی په پر خه کـی دغړو هیوادو تر منځ دنړ دی همکاری په باب دار تباطا تو به باب ټینګار و کړ، ده زیاته کړه چی د شو روی اتحاد، بلغاریا، چکو سلوا کـیا ، هنګری، دالمان د اتحا د ی جمهوری ـ بو لینه او رومانیا ترمنځ دتو لید اود ما هرانو دراکړی ور کړی په پر خه کی داوز دی مودی دیرو کرا ـ موتو ددوه اړ خیزی همکاری ترونونه برابر شـوی او لاسلیك شوی دی، خه دیاسه اوپاخو اړ خیزه تر و نو نـه چی داوږدی مودی دیرو کرام موقاب دی لاسلیك شوی او له نو رو پوسلو شلو هیوادو سره همکاری لری.

الکسی کا سیگین د سو ـ سیا لیستی کو رنی دهیوادواو دپر مختیا یی هیوادو تر منځ داوپکو وړخ به وړ ژبانیدو نکی اهمیت یاد کړ.

ده وویل ،دسولی او ترقی له پاره د مبارزی ،هد فو نـو

(۷مخ)

پشتیبانی گستردهٔ توده ها از فیصله های محکمه اختصاصی انقلابی

کابل- قطعنامه ها و پیام ها سخن میگو یند. سخن از بیداد و تعدی، ازظلـم و استبداد، از ترور وو حشت، از شب های سیاه و خفقان آوریکه عده بی از ما علیـن تنکین آن بنا بر حکم وفیصله محکمه اختصا صی انقلا بی به جزای اعمال شوم شـان رسیده‌اند.

افتخار بزرگ حزب ودولت انقلابی همین است که مر دم وطنش، صا حبان اصلی تنك ونا موس وطن با غرور وسر بلندی در سنگر نصا میـم انقلابی آن می ایستند و بـا پایداری و متانت ندای شانرا در دهلیز های زمانه سـر میدهند واز جان و دل درجهت تطبیق آر ما نها و آرزو های دولت که در واقعیت امرآرزو وآر مان خود شان اسـت، میرزمند.

تاریخ گواه بر پست کـه احزاب و دولت هایی بیروز ـ مند شکست ناپذیر اند کـه پشتوانه اصلی آن تو ده های مردم باشد و اکنون درعمل به اثبات میرسد و مـر د م وطن ما با روح و روان شا ن درك میکنند که حزب د مو ـ کراتیك خلق افغا نستان و جمهوری دمو کرا تیك ا فغا ـ نستان کاملا در خد مت مردم قرار دارد واین آواز مر د م است که در سراسر کشو ر پیچیده است و با سر ور و شاد مانی میگویند: بنگـ ا ر مرگ جنا ینکا زان و خو ن آشامان باند جنا یتکار ا مین برای همیشی عبرت دیگر ا ن باشد و دیگر دسـت ها ی خاینان به ننگ و نا مو س ، شرف و خرد مردم از یا ز و قطع گردد.

وطنداران یکپار نا مه ها ، پیام ها و قطعنامه ها زایدقت

(ص۴)

ورود به کابل

کابل- ستویان میخائیلوف منشی کمیتهٔ مرکزی حزب کمو ـ نست بلغاریا ودراس هیا تـی بدعوت حزب دموکراتیك خلق افغانستان برای یك مسافرت دوستانه دیروز وارد کابل شد.

دکتور صالح محمد زیر ی عضو دارالانشای کمیته مرکزی حزب دموکراتیك خلق افغا ـ نستان عضو بیوروی سیا سی وعضو شورای انقلابی جمهوری دموکراتیك افغانستا ن بعضی دیگر ازمقامات حزبی وسفیر کبیر جمهوری مردم بلغا ر یا مقیم کابل درمیدان هوایی بین ـ المللی ازهیات حزبی بلغاریـا استقبال کردند .

قرار یك خبردیگر :

ستویان میخائیلو ف منشی کمیتهٔ مرکزی حزب کمو نست بلغاریا وهیات همراهانش بعد از ظهر دیروز باداکتر صالح محمد زیری ونوراحمد نور ر اعضای دارالانشـا ی کمیته مرکزی حزب دموکراتیك خلق افغانستان درمقر کمیته مرکزی حزب ملاقات نمود .

طی این ملاقات که درفضای دوستانه وصمیمانه انجام یافت روی همکاریهای احزا ب برا در دوکشور وموضوعات دا خلـی ومسایل بین المللی مذاکرا تی صورت گرفت .

طی این ملاقات نمایندگا ن هیات های رهبری احزا ب دو کشور نقاط نظر مشترك شانرا در مسایل مربوطه ارائه کردند.

(ب)

ورود به کابل

کابل- نگوین تن یی عضو کمیته مرکزی ورئیس روابط بین ـ المللی کمیته مرکزی حز ب ـ کمونست ویتنام در را س هیاتی بدعوت حزب دمو کرا ـ تیك خلق افغانستان برا ی انجام یك مسافرت رسمی ودوستانه دیروز وارد کابل شد .

در میدان هوایی بین المللی کابل محمود بریالی عضو کمیته مرکزی ،عضو شورای انقلا بی ورئیس کمیسیون روابط بین ـ المللی کمیته مرکـزی حز ب دموکراتیك خلق افغانستان و بعضی دیگراز مقامات حز بـی وسفیر کبیر جمهوریت سو ـ سیالیستی ویتنام درکا بـل از هیات استقبال کردند .

قرار یك خبردیگر نگو ین ـ تن یی عضو کمیته مرکز ی و رئیس روابط بین المللی کمیته مرکزی حزب کمونست ویتنام وهیات همراهانش عصر دیروز درمقر کمیته مرکز ی حز ب دموکراتیك خلق افغا نستا ن باداکتر صالح محمدزیر ی و نوراحمد نور اعضا ی دارالانشای کمیته مرکزی حزب دموکراتیك خلق افغا نستا ن ومحمود بریالی عضو کمیته مرکزی حزب ورئیس کمیسیون

(ص۷)

محمود بریالی عضو کمیته مرکزی ورئیس کمیسیون روابط بین‌المللی کمیته مرکزی حزب دموکرا تیك خلق افغا نستان هنگا میکه از نگوین تن یی عضو کمیته مرکزی رئیس روابط بین المللی حزب کمو نست ویتنام در میدان هوایی بین‌المللی کابل استقبال مینمایند.

(عکاسی باختر)

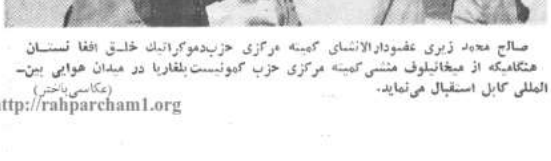

صالح محمد زیری عضودارالانشای کمیته مرکزی حزب‌دموکراتیك خلق افغا نستان هنگامیکه از میخائیلوف منشی کمیته مرکزی حزب کمونست بلغاریا در میدان هوایی بین‌المللی کابل استقبال می‌نماید.

(عکاسی باختر)

http://rahparcham1.org

نگاهی به مسایل داخلی ... کورنیو مسائلو ته یوه کتنه

زلمی هد قمند

امین او دهغه د کبرجن باندسره حساب کول د خلکو غوښتنه ده

زموږ قهرمان او انقلابی وطن چی د اسیا یی تاړاکونو او وینی تو یو تکو یو غلو شاهد یا ثو یی دی ـ داپاکه خاوره ، چـی د آزاد ی او خپلواکی جو تکړه ده اوسی دسکندر ، چنگیز او رنگت و فرنغند ظلمونوپاد کړونه لری .

دپیړی د ورو ستی جلادد امریکا دامیر یا لیزم او سی ساز ما ن ز ز خر یده تو کر چی د خلقی په نامه د خلکو دوشمن وو ، داسلام په نامه دمسلما نانو د ـ دشمن او د تاړگرانو او زحمتکیشا نو بـه نامه دو طن د خور یدلـو نسا نانو د و بسمن وو ، دغه نسی، آی، ای امین دی تـر چی دخپل لیو مخو په اوویني خپلو نکی جنا یتکاره یا ند په وسیله یی وطن په یـوه عمومی زندا ن بد ل کړیدو

دوطن آزادی یی غصب کړی وه، او یا دا چی دو طـن دحر مت او عفت سره یـی دوښمنی درلوده زمـو ږ خور یدلی خلك په یی‌هیکله د ظلمو نو او نا تار و نـو تریخ یاد له یادو و نه باسی. دامین او دهغه جنا یتکار ه یانه چی دامریکا امیر یا لیزم یی په اصطلاح ډیر بسا استعداد ه سیاست دا ن‌ولی زموږ ددلی ورو سته پاتـی ساتلو شو ی وطن په زړ ـ گونه انسا نا ن هغه دآزاد ی او شر ف د لاری‌قهر مانا ن زندا نو نو ته واچو ل ، په زرگو نه انقلا بیا ن او دوطن په مینه مست خلمیا ن په و ـ ژغلیو نو کی وو ژل دهغـو دوطن له مینی ډکی سینی یی په مرد گو غلیبل کړی ،معنوی چی یهی ستر گی دایدی رپا خرگ بسی له تورو خو نـو وونل او په میړا نه یی‌درگ ینجو به خا ن وو زگ دخپل ارمان د لاری شهیدا ن دوطن قهر مان بچیا ن دی چی‌بیرته راستانه‌نه شو ل ، خو دخپلو وینو په بدل یی د تورانقلاب دویم پړاو پیل کړ .

امین دغه دامریکا امیـر ـ یا لیزم زر خر ید ه نو کرد خپل باند به وسیله ده زړ ـ گونومیندی پو ری کړی په زر گو نو میر مانی یی کوندی کړی او به زرگونو ماشومان یی یتیمان کړل .

هغه ماشو ما ن یی یتیمان کړل چی اوس هر ما زدیگر دخپلو کور ونو په دروازوکی دخپلو یارو نو په یاد انتظار باسی .

امین د زموږ په خوریدلی وطن دنړی د ډیر ظالم او خو نکار قوت دامریکا دامیر یا ـ لیزم نار ل شو ی قهر دوطن هستی لو مړ کړ ه، فر هنگ یی لوټ کړ ، او غو ښتل یی چی دا اسکیر لی خـلـاصـاند اخلاقی انحرا فاتو بلا تـه حواله کړی د سو لـی او آزادی ناری وو زنی او پیسا دد ی خوارو طن به خلکوهغه چه میجنی جار ی و سانی چی دانقلاب له پیل خخه یی پیل کړی وی .

دوطن په فر هنگـ ، اقتصاد ، سیاسمت او ټو لنیز ژوند دامین ددا ړی پر غـل دتر خو خاطرو جو گه دی . خو هغه کشخچی چی اصیلو انقلا بیا نو رښتینی و طـن پرستانو د آزاد ی او شرف د لاری سر ښند ونکو وکالنی خو گړی نه وی او تیـر ی شوی خو د حکلو او تاریخ محاسبه دامین او دهغـه دکبرجن باند سره اید ی‌ده. زموږ د ډیرو لمر و هلی‌او غم خپلی وطن زموږ دو طـن اسکیر لی او ډیر پدلی خلك دا درمان دمستبد ینو دشمنو خپیړ و لاند ی خور یدلـی اولس اوسی دخپلو قهرمانو او پریو ښا ښا هد ی .

زموږ خور یدلو خلکـود زمان په قهر جنو نو پانونو کی دامین او دهغه‌دلیو مخوبه باند د هغه دمحفل دیاراتـو ترخی مترو گی په خپل لمر وهلی پو ست و خو ړی ،زموږ دوطن ډیر پدلی او لـی ،داد قهرمانیو او مسترو پریو نـاـ پایه سر جینه داد امین اود هغه دداړه مار او وینی‌خښوـ نکی باند د ترا ژ یه پو شلـ هدا ن هیخکله ښه او بد نه هیروی ، زمو ږ د قهر ما ن وطن پښی پیلی او کریـوان خپری قهر ما نان دا دو طن د طبیعت خخه جوړ فوت په هیخکله دامین او دهغـه دلیوالو ، ناتار هیر نه کړی هیخکله به د هغه زنـدا ن یادیو نه هیره نه کـړی چـی دوطن انسا ن یکی بی‌حرمته شوهیخکله به هغه و زنځای له یاد ه ونه یا سی چـی دوطن قهرمان بچیا ن یکـی ترلی ستر گی د خپل ارمان په تور ولړل او پیر تـه راسانه نه شو ل .

دافغانستان د خلك دمو ـ گرانیك گو ند دا دوطـن د زحمتکشانو د گټو و ښتونی ساتند و ی دو طن د زړ ـ گونو شهیدا ن و گـوند ،د شپی تلنیو قهر ما نانـو گو ند به خلکو کی خای لری داد خلکو د سترگو کسی ،د خلکو دگټور ښتینی یا سدار او ساتندو ی دی .

۷۰ مخ

از : سیا مك

نکاتی چند درباره جبهه متحد دموکراتیك وملی به شیوه آموزشی

نزد بسیا ری از هواداران‌جنبش انقلابی در کشـور پرسش ها و ابها مات معینی‌در زمینه «جبهه وسیع ملـی پدر وطن» و یا «جبهه متحـددمو کراتیك و ملی» درانطباق بر شرایط ویژه ای جامعه ماوجود دارد . دشمنان انقلاب تلاش می کنند این ابها ماترا زرفا دهند . بعضی هائیز «جبهه ملی پدر وطن» راشعارتبلیغاتی بلا محتوی توجیـه می نمایند .

درین نو شته موجز سعی‌شده به سوا لات و ابهامات پاسخ داده شود ، و تبلیغات‌دشمنان نیز رد گردد.مطالعه دقیق آنرا به خوانند گـان‌توصیه می نمائیم .

(قسمت دوم)

مسئله حاکمیت سیاسی در راه رشد غیر سرمایه داری

پایه اجتماعی ـ سیا سی راه رشد غیر سرمایه داری ، جبهه متحد دمو کرا تیـك و ملی نیرو های مترقی ضـد امپر یالستی و ضد ارتجاع داخلی است . جبهه متحـد ضرورت عینی ناشی ازخصوـ صیات مر حله کنار و نیـرو های شرکت کننده درین‌مرحله است .

حاکمیت سیاسی‌در راه‌رشد غیر سرمایه داری از نظـر خصلت طبقاتی بیا نگر انتلاف دمو کراتیك چپ است .

آنچه مورد قبول اسـت لزوم ایجاد یك جبهه متحد پایدار مرکب از تمام نیروهای ترقیخواه انقلابی دموکراتیك ملی» در انقلاب دمو کرا تیـك وملی است. و هم قابل‌تصریح است که جبهه ای بیانگـر حاکمیت سیاسی در راه رشد غیر سرمایه داری جبهه‌ایست وسیع وناهمگون .

سند اساسی جلسه مشورتی بین المللی احزاب کار گـری درسال ۱۹۶۹ ، همگـاری صمیمانه احزاب مترقی وسایر نیرو های میهن پرست وترقی خواه راطبق منافـع جنبش آزادی بخش ملی و تر قـی اجتماعی کشور هائیکه مد ت درازی نیست از بند استعمار آزاد شده‌اند بیان می دارد که کماکان فعلیت دارد .

اتحاد نیروهای‌ملی و مترقی تنها و فقط شامل اتحاد کلیه نیرو ها علیه‌استعمار وامپریا ـ لیزم نیست بلکه این جبهـه حاوی حصو صیت ملی ـ ضد امپریا لیستی و حصو صیت دمو کراتیك شدد ارتجاع وار ـ گانمندی فیودالی می باشد . با تکیه براین امر اتحاد نیرو های ملی و مترقی عنوان جبهه متحد دمو کراتیك و ملی را به خود می گیرد .

این جبهه می تواند آگاهانه از بالا واز طر یـق انتـلاق سیاسی میان ساز مان هـا ی سیاسی و اجتماعی که مبیـن منافع طبقات و اقشار دینفـع وزیمانده در مر حله دمو کراـ تیك و ملی بر پایه یك بلا نفرم مشترك به وجود آید و یا می تواند از طریق پائین در جریان طولانی کار و پیکار توده یی بطور «خود جوش» بدید آید .

مسئله اسا سی ـ مسئله حزبمونی و رهبری در جبهـه است .

با در نظر داشت اینکـه جبهه ضرورت عینی ، با یـه اجتماعی ، سیاسی هر حلـه گذار میباشد ، هز گو نـی تفاوت کیفی اشکال مختلـفه گذار را تعیین می نماید .

در راه رشد غیرسرمایه دا ری «حکومت و رهبری در دست دمو کراسی انقلابی متکی بر جبه وسیع توده های میا نی (خورده بورژوازی شهـر و روستا ، روشنفکران و کار ـ مندان وسایر قشر های غیر پرولتری) ، کارگران صنعتی و کارگران غیر صنعتی ... و بورژوازی (کوچك و متوسط) است ....

این جبه وسیع ، جبهه ایست کاملا نا همگون .»

(دنیا شماره اول ، سا ل دوم ، دوره چهارم)

ودر سمت گیری متر قی با وجود اینکه جبهه پایـه اجتماعی ، سیاسی آن است رهبری و حاکمیت از هما ن آغاز باحزب طراز نو یـن پرولتری است .

روشن است که تا میـن تلاش بیش آهنگی طبقه کارگر در جبهه متحد دمو کرا تیـك و ملی به پخته گی سیاسی و سازمانی این طبقه و موجودیت حزب طبقه کارگر مربوطاست و تناسب نیرو ها و عوا مـل عینی وذهنی دیگری نیز برای تحقق لیدر شپ این طبقـه نقشی دارد .

بیشا هنگ پرو لتار یـا از همان آغاز حتمیست ، سر کردگی را شعار نمی دهد و بفرنجی شرایط رادر نظردارد ولی واضح است که انتقال به جامعه نوین به شرط عمده‌تامین رهبری و هژمونی حزب طبقـه کارگر نیاز دارد .

هژمن اینکه انتقال بـه صورت بنفی‌اجتماعی ،اقتصاد نوین مستلزم زمینه ها وپیش شرط ها وامکانات عینی‌وذهنی است که تنهابا اشتراك اراده و عمل نیروهای دمو کرا تیك وملی میسر شده می تواند.

ترکیب سیاسی و اجتماعی‌جبهه متحد دموکراتیك‌ملی

دانش مترقی می آموزد که پایگاه اجتماعی راه رشد غیر سرمایه داری وسیع وناهمگون است . علاوتا ترکیب سیاسی واجتماعی جبهه متحد دمو ـ کراتیك و ملی در تبعیت از شرایـط ویژه رشد دمیدم انقلا بات آزادی بخش ملی ، جگونگی ترکیب طبقاتـی و اجتماعی،مختصات وحدت‌تضاد های اجتماعی ، تشکیـل و پخته‌گی سیاسی نیرو لتاریـا تغییر می نماید .

(س۷)

بقلم سیصر روزنامه

نخستین کنگره طبی، نوید بخش تلاش برای تعمیم سلامت مردم

توسعهٔ کو شش هـا و تتبعا ت علمی و فنـی از اصول تحول و تکـا مـل وسیعی است که بر اسا س انقلاب اجتماعی افغا نستا ن می باید در همهٔ شئو ن‌مادی ومعنوی جامعه خصو صا در مرحلهٔ نوین تکامل انقلا ب آور انجام گیرد .

در شمارهٔ پیرو زحقیقت انقلاب ثور خبری دا شتیم مبنی بر گشایش نخستین کنگرهٔ طبی که وزار ت‌صحت عامه جمهوری دمو کراتیـك افغا نستان بناسی از آرمـا نهای وا لای انقلاب ثور و بـه اساس اصو لی اسا سـی جمهوری دمو کرا تیك افغانستان تجویز گر دت تابخاطر پخت رو ی یرا بلم هـا ی صحی در کشور نخستیـن کنگرهٔ طبی را دا یر نما ید تا در آن چگو نگی خد مات صحی بصور ت علمی وهمـه جانبه ارزیا بی گردد .

بدیهی است کـه ایـن تلاش هاعلاوه بر آنکه ضامن صحت و سلا مت مـردم زنجور سراسر کشور مـا است لا زمهٔ تر قی دا قعی مملکت و رسا ایدن آن بپایهٔ مترقی ترین ممالك جـهـان امروز است . ا حصا ئیـه های تخمینی دست دانمنـه نشان دهندهٔ آن است کـه ترد وحشت اعشار یـه دو فیصد بیماری ها را در کشور ما امرا ض تو بر کلو زمعده امعاء، سیاه سرفه ، تراخـم وغیره تشکیل میدهد . این تعجب آور نیست وهمچنا ن این تنها میرا لی نیست کـه از رژیم های تاسد گذشته‌بیا باقی مانده است . ایـن میرا ث ما نند ده هاو ضد ها میرا ث دیگر از قبیل فقر، جهل ، بیسوادی ، بیعدا لتی اجتماعی وتا بیتا لی سیاسی محصو ل رژیم‌های استبدادی قیو دالی گذ شته کهمستگیتی آن را امیر یا لیزم جیها نخوار توسط عما ل دو ن صفـت خویش بر مردم ماو مردمان دیگر نظیر ما در جهان تحمیل داشته است . با این عقب نگیدا ری ها و بس ما نـی های بلا ئیده شده توانسته است همهٔ دا شته های مادی ومعنوی ومحصو ل کار ور نج زحمتکشا ن کشور ما را به تاراج ببرد و آقایی خو یشن را بر ما تحمیل نماید .

در این بلاتهای امپر یا لیزم بطور عموم در پهلو ی دیگر فاکت ها دو فا کت عمده تر تشخیص داده شده ، یکـی سواد و دیگر ی صحـت، زیرا ملتی که سواد نداشته باشد کور و ناتوان است وجه جانیکه رنجور وافتاده باشد .

از ابتدا ی تا سیس اولین مؤسسه آمو ز شی طـب در افغا نستان مد ت قابلی میگذرد . درین زمان علا وه برا ینکه امور آمو زش‌طب با منظور تعمیم وو فا یه صحت مردم راه انگشـا ف لازم‌و ضرور ی مطابق ایجا با ت کشور وزمان و نیاز مند ی کشور رانه‌بیمود ه است‌درین زمینه آنچه لازم نداشته و تمویل میگر د یده بحکـم قطرهٔ است که در گلـو ی مریض مختصر ی جکا نـده شود . چنانچه‌اگر ماحصالیه دقیقی از رقم پر سو نل تر ـ بیه شده طبی کشور وتعداد تکمیـین ها و تر س ها را بدست آورد ه بتوا نیم ، آن رقم با نیاز متعدی جا معـهٔ ما آنقدر نا متنا سب است که به فیصدی و فی هزار مجاـ سبه نمیکردد . اگر مبالغـه نشود هنو ز در نقاط دور افتاد ه کشور ما مردم ما با نام داکتر ودوا آشنا نـی ندارند . هزاران طفل و مادر با دوا و دا کتر ورهنما نـی های لازم و حما یه ضرور ی چون کرم های طبیعی پو جود می آیند و یار سید ن حوادث عادی مفت ورا یگا ن نیست ونا بود میشو ند آنا نیکـه جانش زنده بود ن می یابند موجود اتی رنجور و مبتلا بـا امراض گو ناگو ن بی‌سوادی تفکر جهل نانو انـی، گرسنـه گی و ... در دامـن طبیعت **در پهنه دشتها ودا منهٔ صحرا** ها چند صبیا حی لو ل میخورند ومی خزند و با لا خـر ه میمیرند .

سنگر

انقلابی اودموکراتیك افغانستان تل دسولی ملا تړ کړی دی

(دوهمه برخه)

له کورنی ملی او پر مختلونکی سیاست سره سم د بهرنی سیاست په ډگر کی دنړیوالی سو لی دروو غی جوړی‌گډونه او دنړیوا لی براخی همکار ی او داولیمو نو تر مینـخ دودستی داصو لو گلك ملا تړ او پلوی کوی .

ددو لت بهرنی سیاست له کورنی سیاست نه زیږ ید لی او له هغه سره خکه انبو ل لری چی جگړه ماری تیری او دنورو به کورنیو چارو کـی لاس وهلو نه کومه اړتیا نـه لری اوهر خه دخپلو پنیالیو خلکو خمکنی نما میت اوهیواد دگټو پر بنسټ پرمخ بیایی .»

تجربو په دا گه کړیده چی هیڅ هیواد بر نه له سو لی او ر و غی جوړی خخه گرندی برمخنگ نه شی کو لای اود کړ کیج په ناوړه شرایطو کی هرخه دپو ښی‌چارو لیاره‌به‌کار اچول کیږی چی نتیجه یـی دزیار ایستو نکو به کـور وراتیه او سره یاق تهرسیږی انقلا بی افغانستان هـم دروسته یا تی وا لی دلـه مینځه و ړلو به خاطر سو لی او آرام زوندنه کلك اوزوندی ضرورت لری .

دهمدغه اساساتی هـد ف او تاریخی ضرورت له مخی دافغانستان دمو کرا تیـك جمهوری دو لت دنړیوا لـی سولی او کړ کیج دله مینځه وړلو پلوی دی نو خکه یـی ټو لو نړیوالو او په غوره‌توگه گاونډیو هیوا دو نو ته‌دسولی رښتیانی او سپیڅلی لا مـی وړاندی کړی دی .

دافغانستان دیمو کرا تیك جمهوری دو لت دهمد غـه انسانی خصلت له لر لو سره خـو اور و نی مخکی د سو لی په نو ښت لاس پوری اوکا ـ ونډیو هیوا دو نو ته یـی دروغی جوړی او درا بیه‌اشتوو لانجو دله مینځه و ړلو لیاره خپل پیشنهاد و پاندی کړاو له ایران او پاکستان نه یی وغوښتل چی دکشالو دهوار ـ ولو به خاطر خپل چمتو والی خرگند کړی .

دغه تبه نیت تر را میځ نه کولو وروسته به خرگنده شی چی گاونډی هیوا دونه به به عمل کی دکړ کیج دلـه مینځه و ړلو لیاره کوم عملی گام او چت کړی او درښتیانی سو لی د ټینگښت به واټ کی به خوره مزل ووهی .

دا نړیوال امپریا لیـزم ارتجاع او دجین او یی غو ـ ښتونکی او دسیمی ارتجـا ع ده چی دافغانستا ن پرضد به براخو هلو خلـو پوچت دی صه انقلا بـی قوتو نه وسله وال‌کوی‌دانقلا ـ بی افغانستان به کورنیو چارو کی دخنډکاره او پټو لاس وهنو او دضد انقلاب به بیاو ړی کوا و مرسته او ملاتړ سرمایی زموږ د هیواد خمکنی تمامیت له ګواښ سره مخا مخ کړ ی چی دسیمی او نړی سو لـه تهدیدو ی اودکړ کیج براخیا نه لمن وهی .

دافغانستان دیمو کرا تیك اوافغانستان دی دو ا خمغـوری دیوجی او درواغجنی ادعا به خواب کی به پاکه خرگنـده کړه چی امپریا لیزم د چین لوبی غوښتونکی او سیمه‌ییزه ارتجاع دی دافغانستان بـه کورنیو چارو کی دلاس تـه وهلو ضمانت و کړی ، د ضد انقلاب له روزلو وسله وا ل کولو اورا لیږلو مخه د ی وایسی ، دروغی جوړی او سو لی د ټینگښت لپاره دی چمتو شی چی دنده داو یـه واسطه دنموروی اتحاد خـو محدود یو شی او ئی له افغا ـ نستان خخه خپل هیواد تـه لاړ شی .

دافغانستا ن دمو کرا تیـك جمهوری حکومت پـه صبرخلوب او د بدیتوبی‌سره خپله تاریخی دنده سر تـه ورسوله او گاونډی دو ا و نه یی دریشتیانی سولی دټینگښت لپاره وبلل خو نړیوالو نه به یو ځل بیا چو نه شی چـی خوك دکړ کیج مینځ تـه راو پونکی او دهغه د براخیا پلویان دی .

(پای)

http://rahparcham1.org

(بقیه ص اول)

مردم در سنگر دفاع از مرحله ...

اساسات دین مقدس اسلام واحترام به‌مقدسات دینی، مذهبی وملی مردم مسلمان و با شهامت افغانستان عزیز استوار است، به‌مردم تبلیغ نمایید .

مقابلهٔ سر مدرس مدرسه فخرالمدارس وجندتن ازمعلمات لیسه ملکه جلالی بنمایندگی از صابرین حمایت قاطع شانرا از اهداف آموزشی دولت جمهوری دموکراتیک افغانستان ابراز و سهمگیری فعالانه شانرا برای تحقق آن اظهار کردند .

طبق یك خبر دیگر انجیر نظر محمد از تاسیسات حوزه هرات پریشنا دیدن نموده با کارگران و منسوبین آن مؤسسه درباره نحوهٔ کار شان صحبت کرد. هنگام بازدیدش وزیر فواید عامه از مؤسسات آموزشی وحوزه‌هرات پریشنا منشی کمیته ولایتی نیز باوی همراه بود .

* * *

بوهنمل گلداد عضوکمیته مرکزی حزب دموکراتیك خلق افغانستان، عضو شورای انقلابی و وزیر تحصیلات‌عالی ومسلکی دیروز باعده یی از موسفیدان وروحانیون قریه عکاسی علیا مربوط شهر جفجران مرکز ولایت غور در مالون آن‌ولایت ملاقات نمود.

وزیر تحصیلات عالی و مسلکی طی این ملاقات نقش مهم و تاریخی مردم با شهامت آن ولایت را درجهت حفظ نوامیس‌ملی، تمامیت ارضی‌واستقلال وطن محبوب ما افغانستان وانقلاب شکوهمند ثور دربرابر تجاوزات‌و دهشت افکنی های امپریالیزم جهانی، عظمت‌طلبان چین و ارتجاع منطقه‌برهبری مستقیم امپریالیزم امریکا تشریح کرده گفت: دولت و حزب دموکراتیك خلق افغانستان همانطوریکه به نیروی عظیم مردم ستمدیده وبلا گشیده افغانستان آزاد و سر بلند متکی میباشد از پشتیبانی قاطعانه مردمان دلیر و مبارز مابر خور دار است .

در مقابل چند تن از علما وموسفیدان با ایراد سخنرانی هایی گفتند، دولت انقلابی و ملی مابرهبری حزب دموکراتیك خلق افغانستان خاموشت؟ دشمن حلقه‌ی تکامل انقلاب‌ثور هر آن عملی راکه انجام داده ومیدهد مطابق اساسات دین اسلام بوده همه دوزاه، رفاه، سعادت و آسایش مردم ما میباشد، ما چون کوه استوار ازدولت و انقلاب ثور پشتیبانی میکنیم و در سنگر گرم مبارزه در پهلوی سایر برادران مادرمنطقه خویش دشمنان انقلاب ثور و دولت انقلابی خودرا محو ونابود میسازیم .

* * *

سلیمان لایق عضو علی‌البدل کمیته مرکزی حزب دموکراتیك خلق افغانستان عضو شورای انقلابی و رئیس عمومی اکادمی علوم افغانستان بیروز ازبخش‌های‌مختلف تاسیسات قوماندانی خارنوالی ولایت غزنی پشمول مجلس عمومی پلینوم کمیته مرکزی حزب

در ختم بازدید سلیمان لایق درمحفلی اشتراك کرد که‌از طرف افسران، سربازان ومنسوبین خارنوالی ترتیب یافته بود .

رئیس عمومی اکادمی علوم افغانستان با توضیح نکات اساسی مصوبات دومین‌پلینوم کمیته مرکزی حزب دموکراتیك خلق افغانستان افسران جوان خارنوالی را متوجه مسؤولیت ها و وظایف خیرم انقلابی شان ساخته از آنها تقاضا کرد تا در تطبیق نظم امنیت تعهدات‌و وظایف خودرادر قبال‌افغانستان‌محبوب ایفا نموده دربرابر دشمنان انقلاب بصورت یکپارچه و متشت آهنین از منافع اساسی و والای مردم افغانستان که در فیصله های پلینوم‌تصریح شده است و جایب خود را ادا نمایند.

وی اضافه کرد فعالیت خستگی ناپذیر اردوی شیر مان افغانستان و خارنوالی تحت رهنمایی حزب دموکراتیك خلق افغانستان روز تا روز عرصه را بر دشمن تنگ ساخته وبهبود متشهودی در اوضاع کشور دونما شده است .

و درین محفل ابراز اطمینان کرد که توده های مسلمان و زحمتکش مردم افغانستان اکنون بخوبی درك کرده اند که جمهوری دموکراتیك افغانستان برای ازمیان بردن باز مانده های شوم خیانت های باند امین میکوشد، باید خارنوالی ممثل عالیترین دمپلیس و نمونه همبستگی‌وحدت وبرای مردم مرجع امید وتسلی باشد .

بعداً آمر امنیت قوماندانی خارنوالی به نمایندگی از سایرین وعده هرگونه‌جانبازی را مبنی بر تأیید و پشتیبانی از مصوبات سازنده و بارزش دومین پلینوم کمیته مرکزی حزب دموکراتیك خلق افغانستان ابراز نمود.

* * *

قرار یك خبر دیگر مردم قریه رامك وعده‌یی از باشندگان شهر غزنی دیروز با سلیمان لایق عضو علی‌البدل کمیته مرکزی حزب دموکراتیك خلق افغانستان، و رئیس عمومی اکادمی علوم افغانستان دیدار نمودند.

ملاقات کنندگان ضمن اظهار پشتیبانی از انقلاب شکوهمند ثور سپاسگزاری عمیق شانرا به‌مناسبت اجرای فیصله محکمه اختصاصی انقلابی در مورد اعدام جنایتکاران باند امین بدولت انقلابی ما ابراز داشته اظهار کردند که این اقدام عادلانه حکومت جمهوری دموکراتیك افغانستان، اعتماد ما وسایر توده های مسلمان مردم افغانستان را بر اجرا آت دولت ومحکمه اختصاصی انقلابی جمهوری دموکراتیك افغانستان بیشتر ساخته است.

سلیمان‌لایق، ضمن‌توضیح اهمیت وارزش مصوبات سازنده و تاریخی دومین پلینوم کمیته مرکزی حزب دموکراتیك خلق افغانستان وتشریح سیاست داخلی وخارجی کشور به مردم شرافتمند و زحمتکش غزنی گفت حزب و دولت وظیفه دارد تا با نیاز مندیها و شکایات شما از نزدیك آشنا شده‌به حل عملی آن هر چه زود تر بپردازد .

وی از حاضرین خواهش نمودتافاصله یی را که‌دستگاه جهنمی امین آدمکشی و وطنفروش بین حکومت ومردم شریف غزنی بوجود آورده بود ازبین ببرند ومستقیما در فعالیت های ساختمان وطن‌و اداره سر زمین آبایی خود اشتراك ورزند.

رئیس عمومی اکادمی علوم افغانستان گفت: دولت به هیچکس اجازه نمیدهد که آزادی، عبادت و دیانت را در وطن مسلمان ما اخلال نموده به مساجد واماکن متبرکه بی حرمتی نماید .

ملاقات‌کنندگان به‌نمایندگی از تمام مردم قراء ودهات‌شان وعده دادند که ما حاضریم با صداقت و ازصمیم قلب از دولت جمهوری دموکراتیك افغانستان واز تصامیم دولت در جهت اعادهٔ هرچه وسیعتر نظم وامنیت همکاری کنیم و بخاطر تحکیم استقلال وآزادی وطن مانند پدران و نیاکان با شهامت خود از وجب وجب سر زمین ما،این‌سرزمین‌بیکار ونبرد دفاع کنیم.

* * *

فعالین سازمان دموکراتیك جوانان‌کارنیرین خواجه روانش، قوای هوایی و مدافعه هوایی، یوهنتون هوایی وغند ۷۷ دافع هوا، دیروز طی یك گرد همایی از مصوبات‌دومین پلینوم تاریخی کمیته مرکزی حزب دموکراتیك خلق افغانستان، پشتیبانی قاطع شانرا اعلام و در راه تحقق آن، هر نوع فداکاری را ابراز داشتند .

(ب)

پشتیبانی گستردهٔ توده‌ها ...

(بقیه ص اول)

نگاه کنید، ببینید تمام طبقات واقشار ز حمتکش وطن باسیا نان دلیر آزا دی و استقلال کشور جه میخواهند، در ینجاست که نیت و اراده حزب، دولت و مردم در هم جوش میخورد.

آزادس با خبر خودرا نا گزیر میداند آواز رسا ی مردم را که در جهت تا یید اجرای حکم محکمه اختصاصی انقلابی بلندشده است‌انعکاس دهد. از هر ورق واز هرسطر پیامها و نامه های ر سیده و از اعضاء هاومهر هاو نشا نه انگشت لشکر کارگران وهمه زحمتکشان صدا بر می آیدکه ما فیصله عادلانه محکمه اختصاصی انقلابی و این ا مر انسانی را از جان و د لتأیید می‌نمائیم که عده بی‌ازدشمنان بیشرفت و ترقی، آ نها بیکه کارد را به استخوان مردم رسانده بودند و بیما نهٔ صبر مردم را لبریز نموده بو د ند به جزای اعمال ننگین شا ن رسیدند.

از خلال نا مه ها بیکه‌امروز آنرا به بر رسی می گیر یم مخصوصا ندای غر نده کا ر- گران بیشتاز و نا ریخ ساز وطن رامیشنویم که میگویند، ترحم بر بلنگ نیز ذلما ن ، ستمکاری بود بر گو سفندان.

اینك نامه ها، بیا نیها و قطعنامه های کار گران و طن را ورق میزنیم. در قطعنا مهٔ ما کار گران فا بر یکه تساجی بگرامی چنین میخوا نیم:

خبر مجا زات اعدام یکعده خاینین به مردم ووطن کمقاتل ده ها هزار انسان شریف و بیگناه، اطفال، زنان، جوانان، کارگران و دهقا نان بو ده اند ما را امید وار سا خت که دولت مر دمی و انقلابی ما ، حزب طبقه کار گر افغانستان دشمنان و قا تلان مردم بیگناه را بدون کیفر نمیگذا رد.

ما کار گران فا بر یکه تساجی بگرامی با ایمان و اطمینان کامل از فیصله های محکمه اختصا صی ا نقلا بی پشتیبانی عام و تام نمو د ه تطبیق فیصله ها راامردرست وبجا میدانیم.

در قطعنا مهٔ شو رای نمایندگان اتحا دیه تختیکران شهر کابل آ مده است: ما نمایندگان به و کا لت از دو هزارو ششصد نفر کا ر گر اتحادیهٔ خود، اعدام آن عده خاینین بخاك ووطن، مر د م وآزادی را با خو شی‌و احساسات وطنپر ستا نه استقبال کرده شاد باشی میگوئیم، حکم اعدام آنها ا ز طرف محکمهٔ اختصا صی انقلابی واقعا یك عمل قانونی، شرعی وانقلابی است.

برامتنی به چهره های کثیف آنها نومین و آ سما ن این وطن مرد خیز نفرین میفرستند ،زیرا آنها هما ن نا جوانمردانی بودند که‌طفلان معصوم، زنان پاك دا مـن، دختران جوان، پیران، جوانان آگاه و انقلابی ما رابه‌بد ترین شرایط نابود کردند وهزا ران کارگر ودهقان، کسبه کار و حمال و رو حانی و طنپرست را به عناوین گو نا گون زنده بگور کردند. آن شب های‌تار ستمکاری بود بر گو سفندان.

اینك نامه ها، بیا نیها و قطعنامه های کار گران و طن را ورق میزنیم. در قطعنا مهٔ ما کارگران فابر یکه تساجی بگرامی چنین میخوا نیم:

ما کار گران و ستگاه ساختمانی بنایی وزا رت قوایه عامه که همه اعضای اتحادیه کارگران این دستگاه هستیم، فیصله محکمه اختصاصی انقلابی را بحا طر اعدام متجاوزین به شرف و ناموس کشور عا دلانه‌دانسته مورد تایید قرار داده هرگونه پشتیبانی خود را از آن اعلام میداریم.

زنده باد حزب دمو کراتیك خلق افغا نستان .

مرگ بر دشمنان دا خلی وخارجی حزب بر افتخار ما .

کارگران زیا مت کار و ساختمان شاروالی کابل طی قطعنامه یی در ختم مینگی‌که اند کسه ما فیصله محکمه اختصاصی انقلابی را در مورد اعدام عده یی با ند بستهای آدمکش و جنا یتکار وا بسته به شبکه جا سو سی سی.آی.ای امریا لیزم امریکا ازجان و دل تایید مینما ییم وازینکه عده یی از قاتلان جوانان و پیران، کار گر ا ن ودهقانان و رو شنفکران وطن به جزای اعمال شان‌رسیدند شاد باش میگو نیم.

در قطعنامه یی دیگر گا میخوانیم:

اتحادیه کار گران فابریکه بشمینه بافی بلخرخی بانفاق آراء طبق نظر و خو است کار گران‌و کار مندان‌موسسه، فیصلهٔ محکمه اختصا صی انقلابی را در مورد مجا زا ت عناصر سیاه با ندفاشیستی امین این جلا دان بنظمیر تاریخ که تنها تائید میکنند بلکه آنرا یك گام مؤثر و قانونی میدانند.

ما کارگران به حکم تاریخ انتظار دا شتیم که عنا صر خاین بوطن و جامعه که‌بشرف مال وجان مردم بیر حما نه مقابله نموده بودند بز با له دان تاریخ سپرده شوند.

این فیصله مر هم دل هزاران فامیل داغدیده بو د. در اخیر ما کار گران‌همکاری و پشتیبانی همه جانبه‌خویش را تا آخرین قطرهٔ خو نیکه‌در بدن داریم از خاك، نا مو س ومردم خویش ابرازمیداریم .

کار کنان وزارت تجا رت در ختم گرد همایی به همین منا سبت طی قطعنامه یی نوشته اند.

طوریکه ما دیدیم دردو ران ترور و اختناق امین صفا له‌از هیچگونه تجاوزبشرف وناموس مردم ابا نور زید نه، و لی خوشبختانه با پیروزی قیا م شش جدی گلیم چنین ا عمال غیر انسانی جیفه شد ومر دم مظلوم ما از زیر سا طورامین وباندش نجات یافتند.

محا کمهٔ این عناصرکثیف منکی بر شر یعت غرای‌محمدی میباشد واز ینکه عده بی‌ازین جانیان به کیفر اعمال خود رسیدند مورد تائید عام وتام ما میباشد.

در قطعنا مهٔ دیگر ی میخوانیم:

ما کار مندان و بر مو ئل سینمای تیمور شاهی ا ز فیصلهٔ محکمه اختصا صی انقلابی مبنی بر حکم واجرای اعدام عده‌یی از باندیست - های امین این آ دمکشان حرفوی، این خا ئنین بو طن، این دشمنان هستی و دارایی مردم، این دشمنان فر هنگ ودانش، که بر اساس اصول واساسات دین مقد س اسلام وعدالت اجتماعی به جز ا ی اعمال شان و سیه‌نامه، پشتیبانی و خر سندی خودرا ابراز نموده با احساس‌خوشی ازین عمل انقلابی ازآن‌حمایت مینمایم. ما به واقعیت درك کرده‌ایم که دولت انقلابی ما به نفع طبقات ز حمتکش عمل میکند.

در قطعنا مه پی‌دیگر ی میخوا نیم:

ما اعضای اتحادیه‌خبا ژان آگاهیم که باعدام ا ین آدمکشان جنایت پیشه دوران سیاه و مر گبار امین، ا ین جاسوس معلوم الحا ل سی.آی.ای امپر یالیزم‌امریکا حد اقل انتقام خون شهدا ی راه انقلاب که به دست نا پاك باند جنا یتکار و پخته شده گرفته شد.

حلبی سازان شهر کابل‌نیز طی قطعنامه یی از فیصله محکمه اختصاصی ا نقلا بی پشتیبانی نموده مینو یسد : در حا لیکه مسرت بی پا یان خویشرا از ینکه چند تن جنایتکار سی.آی.ای، قاتلین هزاران طفل و نو جوان و جوانان و پیران وطن بجزای اعمال شان و سید ند اظهار میداریم به حزب و د و لت جمهوری دمو کراتیك ا فغا نستان و عده میدهیم که بخاطر تا بودی کامل دشمنان مردم و انقلاب با ریختن خون خود مبارزه خواهیم کرد.

سبیل نامه ها و پیامها به استقبال اجرای عدالت د ر مورد جنا یتکا ران به مرا کز حزبی و دو لتی موا صلت میکند و همه مردم یکصدا ویکدل میگویند (نبایسد بر جنا یتکاران رحم کرد)

(ب)

دوارساد ترون دهیوادو استازی‌ددیتانت د ژورتیا په‌باب‌خبری کوی

کا بل ـ د وارسا د ترون د هیوادو استازی ددیتا نت د ژورتیا دامنیت دپیشگنیت د بی وسلی کولو دلوړو لو ا و هیوادو تر منځ د عادلانه همکا ر ی دپراختیا دپاره پارلمانونو اووکیلانو دمبارزی د لازیاتیدو په باره کی خبری گوی .

دغه غونډه پدی وروستیو وختو کی چه شوروی اتحاد کی بل سپینه زوسیه ګی بیل شویده .

یدغه غونډه کی د بلغاریا چکوسلواکیا ، هنگری، دالمان دموکراتیك جمهوریت ،پولند، رومانیا ، او شوروی اتحاد استازی گډون لری.

د شوروی اتحادامستاز ی الکسی جتیکوف دوارسا ترون دموسسی د پنځه ویشتمی کالیزی په ترڅ کی ویلی دی چی زموږ هیواد و یو ځل بیا به سیاسی مشورتی جرگه‌گی کی ګاڼه کړ یده چی د سو- سیا لیستی کورنی غړی هیوادونه د بین‌المللی سولی او امنیت پلویان دی.

ده ژباړه کړه چی غونډې دراپو ه اتفاق پوړ سیاسی مهم سندونه تصویب کړیدی چی ددیتانت دوام او پراختیا پوبراخه پروګرام یکی دی.

ده دغه راز ژباړه کړه چی دسوسیالیز م د سنگر ولیو ټینگښت دملی‌آزادی‌غوښتونکو غورځنگونو پراختیا او دسولی دپاره دکار گری قوتولیو پیاوړتیا دلویدیزو مرتجعو هیوادو دپاره چی په سر کی یی امریکا ده بغزه یوری نده دامریکا امپریالیز م هڅه کوی چی ټول خلك د خپلو ناوړو او غیر انسانی هدفونو دپاره تر خپلی سلطی لاندی راولی.

ددیتانت په خلاف مبارزه یو پرونی کار ندی بلکی د ناتو هیوادو د ۱۹۷۸ کال‌د می په میاشت کی پهواشنگتن کی وپتیبله چی د وسلودزور ازمویتی ټوی پراو بیل کړی مگر دسولی او دیتانت دپاره ډیر سخت خطر د ۱۹۷۹ کال د دسامبر په میاشت کی‌دناتو د هیوادو تصمیمونه ووچی‌دغه په لویدیزو هیوادو کی دهغو انومی گولیو خای په‌خای‌کول دی چی دویشتمی مخنیی‌ساحه کری »

(ب)

http://rahparcham1.org

هنر و هنرمندان

تهیه کننده : محمد حسن بیژن

استاد محمد عمر ستارهٔ تابناک موسیقی کشور برای همیشه ما را ترک کرد

هنردوستان بخاطر مرگ استاد محمد عمر اشک می ریزند

در آنجا در کوچه های تنگ و تاریک شور یا زار و خرابات از شور وهلهلهٔ هر روز خبر می‌نبود . آنانیکه درکوچه تاو بالامرد فتنه در چهره های شان جز آثار غم واندوه چیز دیگری سراغ نمی شد . در آنسوی دیوار کوچه ، از میان خانه ها صدای گریه وشیون به گوش می رسید آن روزازهر دهنی فقط یك جمله‌شنیده می‌شد:

«استاد محمد عمر مرد»

آری! هنوز داغ مرگ حمد طاهر از سینه ها بدر نشده بود که خبرمرگ استاد محمد عمر رباب‌نواز به گوش هارسید. استاد محمد عمر ربابنواز ی بود که‌چون ستاره یی از چهل سال به اینطرف در آسمان هنر کشور در خشیدو شب‌بیست ودوم ماه جوزا برای همیشه از نظر ها نا پدید شد .

این استاد بزرگوار در سال ۱۲۸٤ در قریهٔ قابل بای ولسوالی ده سبز دریك خانوادهٔ هنر پیشه چشم به دنیا کشود .

محمد ابراهیم پدر استاد محمد عمر که خود ش به نواختن ربابنواب و طبله دسترسی کامل داشت یگانه استاد و مشوق وی‌درنواختن رباب بود . استاد محمد عمر ابتدا به هنر آوازخوانی علاقمند بود و لی بعد به نواختن ربابنوازی روی آورد وی از همان آغاز تا سپس‌را دیو (۱۳۱۸) همکاری خویش را با رادیو افغانستان آغاز نمود ودرین مدت دراز بار بار در حلقه ها ی دوستان بزم وموسیقی جه در داخل کشور و چه در خارج آن شرکت کرده به محفل ها ی شان شادی وسرور بخشید، او در هر محفلی که شرکت می نمود بلافاصله انگشتان هنر آفرینش تو جه همه را جلب می کرد . صدایی که به اثر لغزش انگشتان وی از تار های رباب بدرمی شد به انسان شادی می بخشید وجنگ بر دل ها می زد .

یکی ازکنسرت های استاد محمد عمر درگوینه انستیتوت

رجب علی یگانه پسر ارشد استاد است که آرزو داشت او را نامزد سازد و شاهد مراسم عروسی پسر شش باشد ولی حیف که مرگ مهلتش نداد و در ماه رجب مرد خود ش هر وقت به درگاه خداوند دعا می‌کرد تا مرگش در ماه رجب تصادف نماید .

او خود آرام کرد و لی تشنگان هنر ش را داغدار ساخت ، پسراغ هنرمندان میرویم تا از زبان آن ها در مورد استاد محمد عمر ربابنواز چیز ها بشنویم :

استاد سلیم سر مرگ استاد محمد عمر رابك سایعه بزرگ هنر ی خوانده گفت :

ـ استاد محمد عمر واقعاً یك موزیسین ور با ب نواز ورزیدهٔ کشور ما بود . وی هنر مندی بود انسا ن متدین ، با وجدان و باوقار که نظیر ش کمتر دیده شده پنجه های سحر آفرین او وقتی به تار های ربابنواب میز میشد باور کنید انسا نرا جادومی‌کرد . استاد عمر هنر مندی بود که هنر شش در خدمت چند تن محدودنی‌بلکه در خدمت تما م توده ها قرار داشت .

استاد نامی ما به هنر ش سخت علاقه دا شت و لی افسوس که به جنگا لمرگ افتید ،مرگ اوخلایی را د ر حلقه های هنری ایجاد کرد که اصلا پر کرد ن آن مشکل می نما ید . استاد یك صفت بسیا ر بر جسته داشت که هما نا انسا ن دوستی اش بود .من هر گز به یاد ندارم که‌وی نسبت به کسی حس بد بینی نشا ن داده باشد .

استاد سر مست از خاطرا ت جالب سفر ها یش با استاد محمد عمر چنین قصه کرد :

من تقریبا در ۲۰ یا ۲۵ سفر داخلی و خار جی با استاد همراه بود م که هر سفرم با او یك خاطره است.

او در اجرای هر پر وگرام ازما مشوره می گر فت‌و همچنان ما را در قسمت بهبود آن رهنما یی می کرد.

سرمست علاوه کرد :

وقتی با او دریك سفر هنر ی به ایران رفتم درآنجا خوب تر به کیفیت خو ب نواختن استاد پی بردم . بیاد دارمست که استاد معمولا بعد از صرف غذا برا ی چند لحظه یی ربا ب می نواخت. همینکه وی به نوا ختن رباب شرو ع می کرد‌مرتضی عنانه یك نفر متخصص مو زیك وگیتو رنوازو معرو ف ایرانی که انا قش از ما بسیار کم فاصله داشت با شنید ن صدا ی ربا ب خود ش رازد نه اش بروم و با هم قصه کنیم لذا و قتی صحبت های شب او به یاد م می آمد هر گز باور م نمیشد که راستی استاد فوت کرده باشد .ولی پاتا سف که این خبر واقعیت دا شت بلی واقعیت، خیا ل افزود :

من مد ت ۲۵سال بااستاد عمر همکار بود م ودر بسیار ی از سفر های داخلی و خارجی او را همرا هی نمود م .

استاد محمدعمر واقعاً نوازنده بود وظیفه شناس با کنیاً د او همیشه به وظیفه اش‌پابند بود و به آن احترام می گذا شت . استاد محمد عمر استاد کلا سیك بود و لی خد ما ت ارزنده یی را به موسیقی محلی نیز انجام داد . اگر از واقعیت نگذریم استاد رسالت خود را در مقابل هنر ش بخو بی‌ادا کرد و دلیلش همانا موجودیت شا گردا ن لایق او ست که در مکتب وی تر بیه شده اند .یگانه آرزو ی من اینست که شا گر دا نش هم مثل او انسا ن های شکسته نفس و با اخلاق وباگذار ه و خدمتگار مرد م خود باشند. شاگر دا نش باید چرا غ‌اورا روشن نگهدا ر ند و تا حد ممکن خلایی را که به ا ثر مر گ استاد ایجاد شده پر کنند .

(ص۷)

نویسنده: م.ه

در حاشیهٔ فلم «صدای صحرا»

محصول ـ سینما تیا تر رکس

نو یسنده و کار گردان ـ نادر ابراهیمی ، معاون بهروزدولت آباد ی .

فلمبر دار ـ نصر الله کنی

در نقش های عمده ، سعتو چهر احمدی ، منو چهر فریاد، جمشید متبا رخشی، جمشید گرگین، مریم زادی، ژاله سعید ،امیر سلیما نی ،نگار وآزاد .

«در نظام سر مایه داری سود جویی و نفع پرستی سینما را به یک «کا لای» صرف تبدیل کرده است ، در چنین نظا می تنها خلا ق‌ترین و هو شمند تر ین هنر مندان هستند که تاحدی تسبی از اسار ت قوا نین عرضه وتقا ضاوزد و بند ـ های تجار تی رها یی می یابند . اقتصاد ایران به عنوان کشور وا بسته به امپریا لیزم، خواه نا خواه وارد سیستم جهانی تقسیم کار شد ، در این نظا م کشور وا بسته علاوه بر منبع مواد خام ارزان ،به بازا ر مصرفی کالا های تو لید ی انحصار های امپریا لیستی بدل میگردد . درین رابطه با سینما معا مله ای بهتر از «کالا» های دیگر نمیشود . توزیع جها نی فلم در اروپا ی سر ما یه داری بر بنیاد «تقا ضاء ی به انحرا ف کشیده ی تما شا گران‌است، نه بر با یه ی «نیازه ها ی ا ستیتی آنان .»

سینما ی ایران از همان آغاز به نوعی تخدیر و به اغوزی سینمای تجار تی مبتلا گردید ، در این زمینه از دو عا مل عمده میتوان نام برد. در قدم نخست سینما ی نو یا وتازه نو لد پا فشه یرا ن به دام سر ما یه ها ی دا خلی گیر کرد وو سینمه‌یی شد برای کسب سود وما ل انبو زی . در قدم بعدی د ر مقا بل صا درات عظیم سینما ی غر ب به زانو درآمد وکار شس به ابتذال و درماند گی و سقو ط کشید . تا جا ییکه در سال ۱۳۵۷ مشورای مشترك صنفه یکای هنر مندان‌وکار کنان سینمای ایران» اعلام دا شت که : «هیچگاه هیچ زمینه هنر ی در ایران چنین سر نو شت شوم و غم انگیز ندا شته است .»

در مقابل این جر یا ن سینما یی، یعنی سینما ی عوام فریب ، تخدیر کننده واقع گریز وبدامو ز جر یا ن مثبت ، خلاق و رو شنفکرانه دیگری (با حفظ مشکلات‌و موانع بیشمار) دم زده ، نفس کشیده و را هشس را در میان جا معه با ز نموده است ، هر چند این جریان هر گز مسلط نبود ه و لی حضور شس همیشه محسو س بوده است فلمسا زا ن هو ـ شمند و متعهدی چون:بهرام بیضایی ،گیومرث درم پخش، علی‌عباسی،داریوش مهر جوی دیده (هر چند نه جریا ن دیده)، فراوان سفر کرد ه و سرد و گرم روز گارچشیده .

به سیمرگن اصلی فلم (زما ن مکان وآدمها) بیا ئید بشیم. زمان ، معا صر است، حیاتی معا صر یعنی همین امروز ز است . نگر شس ابرا هیمی امروز ی است ، نه تاریخی. او زمان قبل از تاریخ‌را، دورهٔ صحرا نشینی ، کله دار ی و گرد آوری خورا ک را مقابل قرن ۲۰ یعنی عصر صنعت وما شین و آهن و پولاد میگذارد . آینه بی مقا بل قرن ها میگذارد تا عصر حا ضر ز شتی خود شس را در آن ببینه .

مکان فلم دشت و صحرا ی بی آب و علف است ، و در مقابل ، مقاو مت سر سختانه و خشکی نا پذیر تر کمن ها. در تصو یر های کلی و تمام نما ی صحرا ، مکا ن فلم بالمام خشکی ، بی ثمری و بی رحمی اش ، نما یانده میشود .

آدمهای فلم تر کمن ها هستند . یک اقلیت ملی کهسالها ستم های گوناگون ملی، نژادی وزبانی دود ـ مان پهلو ی را پدو شس کشیده ودر مقابل آن شو رییده است .

ابرا هیمی به منظور ر نمایش زندگی بدوی‌و جادر نشینی ترکمن‌ها، راه‌صحرا نشفته ، نا در آنجا از اشیا ء ابزار آلات و لبا س ها ی «اتیک» فلمبر داری کند . هیچ نوع نیشخند و تحقیری هم در کار او نمی یا بیم. او جویا ی چیز دیگری است. او در صحرا سراغ «صدا» آمده است ، سراغ صدا ی بر طنین و با عظمت صحرا نشینا ن . صدای مردا نگی، صدای همت عا لی انسا نی ، صدای قول و قرار مردا نگی وایستاد گی روی آن. صدای پیو ند های عمیق واستوار آدمها ، صدای گذ شت های بزر گ و صدای معنو یت‌های بزر گتر و با شکوه تر .

«ص٦»

صحنه از فلم «صدا ی صحرا»

له «یادونه او در مند ونه» خخه

زمان تښتی

مانه هسی بیو فا گلرخان تښتی
چی‌له زړه د محنتونه ارمان تښتی
گوره هومره افتاده اوزبون‌نشی
چی له لاسه دی اختیارد خیل‌خان تښتی
داسما ن په مټ کی توان‌دوهو نه ؤ
دیر پښتا خنجر ته گوره‌عریان تښتی
نه لا کومی زما نی نه‌منتظریی
زه یی وینم ور خی خو خی‌زما ن تښتی
خو چی ته دا د لیږخی اوخواوباسی
زما له زړه د در یاد ونوتو فان تښتی
به تش خوا ست به مطلو ب: ر نشی یه گو تو
ور بسی شه چی را غلی‌امگان تښتی
خوك به یوه او ښکه به ماو تا تو ی نگری
خاك لارو هی به بیره‌جهان تښتی
تر گذار دی قر با نی شم‌لیر چیك شه
چه د تښی له سا حی نه‌لیوا ن تښتی

۱۳٤۲ر۱ر۱۵

http://rahparcham1.org

هنر او ژوند

چگونه باید نوشت ؟

آیا معیار و ملاک درست نوشتن چیست ؟

ما از میان انبوه معیارهای متداول به چند معیار اشارت کوتاه میرانیم تا از میان آنها ، راه انتخابی خویش را، روشن سازیم .

را یج ترین معیار نوشتن، معیار سهولت است که غالب قلمزنان ما آنرا پذیرفته اند .

معیار توجه به ساده نوشتن بیماری واگیر مطبوعات ما است . از معلم تا کارمند اداره واز حرفوی تا فیچین عزیز مطبعه تا نویسنده مطبوعات میکوشند تا اصل سهولت را، بر اصلهای دیگر برتر شمرند . هر چه که بر توک خامهٔ شان نمود دارد گفت آنرا هر چه دانند ، پیوسته نوشتن و گسسته نوشتن کلمه ها را که با ید متکی به قواعد دستوری باشد ، بر بنای تصادف استوار ساخته اند و هر چه که ساده تر نوشته شده، آنرا درست می پندارند .

تردیدی نیست که یکی از خصیصه های زبان نوشتار اینست که به‌سادگی خوانده شود ولی این سهولت نوشته هموار ، با سهولت خواندن یکی نیست ولازم است که قواعد دستوری نیز مراعات گردد.

کلمهٔ «بیشتر فت» که‌معنای «ارتقاء را میدهد در نظر بگیرید و آنگاه آنرا با فعل «پیش رفت» که به معنای «جلو رفت» است ، مقایسه کنید، اگر هردو را با عین املا بنویسیم، مشکل معنی وقت لول ظهور میکند .

در ایجا اصل دیگری مداخله میکند ـ اصل‌التباس و ممکن است گروهی چنین بینند بشند که اصل عدم التباس از اصلهای دیگر در نوشتن اهمیت بیشتر دارد .

در سمت است عدم التباس در نوشتار اهمیت دارد اما این اصل نمیتواند که به حیث معیار عمدهٔ در سمت نوشتن بذیرفته شود ، چرا که از یکسو هر کس به زعم خویش از التباس وعدم التباس بر داشتن‌دارد واز سوی زبان تابع احکام زبانشناسی است نه تابع اجتهاد شخصی مان .

از اصلهای دیگر اصل زیبایی نوشته است که بادریغ کاتبان منون‌و خطاطان در این راه دشوار زیبهای فراوان آفریده اند .

اینان کوشیده اند تا به اصطلاح زیبا بنویسند واین زیبایی نویسی غالبا منجر به غلط نویسی شده است . کلمه های مرکب را جدا نوشته اند ، کلمه های مستقل را با هم پیوند داده اند ، املای کلمه را دگرگون کرده اند و باری آگاهانه یا ناآگاهانه در پی تخریب زبان بوده اند.

از اینرو میتوان گفت اصل زیبایی در نوشتار کوچکترین بها یی ندارد و باید از آن صرف نظر کرد .

آنچه به زعم نگارنده در نوشتار اهمیت دارد ، این دو اصل است:

۱ـ اتکا به زبانشناسی و دستور .

۲ـ توجه به نحوهٔ نوشتار پیشینیان .

این که فقط نحوهٔ نوشتار پیشینیان اتکانمیکنیم‌واصل زبانشناسی ودستور زبان را نیز مهم میدانیم برای این است که زبان به مثابه یک پدیدهٔ اجتماعی در تحول وتطور است واین تحول و تطور در نحوهٔ نوشتار نحوهٔ ساخت و تحولهٔ نوشتار تغییراتی وارد میسازد . از این رو در نوشته هر دو اصل را بایسته اجرا مگذاشت و پس از آن به معیارهای دیگر از جمله ، معیار (مسهولیت) (صعوبت فراغت) نیز بها داد .

با فهم این معیار در بحثهای آینده از نحوهٔ نوشتار برخی از کلمات سخن خواهیم راند از نظر وانتقاد ، پیشنهاد و نظر صاحبنظران را به کار خواهیم بست .

«ل . پوپه»

هنر او ژوند لمیزه وده

دامین الله محاک زباوه

هنر دنوازج شعور دیوه، غوره او هیم سمکل په نو کـ د ژولنی په معنوی وده سمه سمر رولوی .

هنر هم د نورو ټولنیزو پدیدو په څیر دټولنی داقتصادی او اجتماعی وضعی سره نه تشلیدو نکی اړیکی لری او ترڅو چی دیوی ټولنی ټاکلی تاریخی اواجتماعی شرایط تر څیړنی لاندی نسه وی ټیول شوی په علمی او ماهیوی توګه، به د هغی ټولنی دهنر پیژندنه هم گرانه کاروی .

په داسی یوه ټولنی کسی چی استثمارو نکی اواستثمارشوی پدونکی طبقی وجود ولری دروغ هم دخپلو طبقاتی کټوګانو مخی‌تاکل کیږی . تر ظلم او استثمار لاندی طبقه‌هنر مندان زیاد باسی چی یوه مترقی او انقلابی هنر نه وده ورکړی داسی یو هنر چی دیوی نوی او پسیا نو ټولنی دجوړیدو به اور یی داسانانانو دانقلابی روز نی دنده به‌فاړه اخیستی وی .

خینی معاصر بورژوازی پیکلا پیژندو نکی ادعا کوی چی هنر دشخصی ودی پیوه وسیله ده .

دهمدی تیوری له مخی‌خولو چی‌هنری د نده سر نه رسوی معنا داچی په خپلو تخلیقی کړو هنری آثارو کی خپل استعداد نه وده ورکوی دوی وایی چی دخلکو ترمنځ‌دمعنوی او شخصی ودی په هکلـه سیمالی را پیداکیږی او به پای کی دخلکو دمعنوی ژوند په تکامل سره پای نه رسیږی که چی ویلو هنری آثار نسه پوازی دتماشاګرو اولسنیزی غریښتنی له مخی وی پلکی دتماشی ودی به خوا دیوه ګام داوچوالو دپاره هموی .

په دی تګی کی لږ غور ندی تردید لیدل کیږی چی‌هنرمند دخپل هنری اثر په تخلیق کی خپل خان او هنری مهارتو نو نه وده ورکوی او په دی ډول خپل معنوی ژوند نه بدایتوب وریخنی .خکه چی یوسری نومړی هنری تخلیقیـن د پوی تو لسمیژ ی‌پدایـدی دتر لاسه ګولو دپاره د خنلو په منځ کی دراپیدا خسوی ضرورت له مخی‌را خرګندیږی اووده کوی .

په همدی کیله یو هنر مند دخپل شان‌اوخپلی‌ودی له پاره یو اثر نه هستوی ، بلکی دغه کار یی دنورو خلکوغوښتو نه دجواب ویلو له پاره هم وی . دآثار و په تخلیق کی د خانی ودی پیښه غوخوو نکی نه ده خکه دعلمی خپړ نو ښوو نسی دپروسی‌اودپرو نورونوتیرو دنده به جریان کی خانی وده هم سر نه رسیږی .

دبورژوازی نو لمی دمخکـلا پیژندنی یو لړ پلویان وایی‌چی دهنر مشخصه خیره همدا غه هنر دی له همدی کیله هنر یوه ذهنی جنبه لری نو خکه دیوی وسیلی په توګه نه پلکی دیوه هدف به‌حیث‌خر ګندیږی او همه هنر مند چی دپیکلا نه برته دپل شی په فکر کی وی به حقیقت کی یو هنر مندنشی ګڼل کیدای .

دبور نسی نظر یی‌نه‌نیمګړ تیا یانه‌ی یو هیدل دوره ګران کار نه د ی خکه چی دهنر او یوهی ترمنځ‌پوازی دوره‌نوپیر شمه د ی چی یـوه‌ه عینی وا منیت د هغا هیـمـو یه‌توګه متمرکسوی او هنریی یه یوه نسبتا بیله بیه سره انخوروی خو به آسانی سره د خلکو دپام وړوګرځی .

به عمومی نو ګه هنر لـه یوهی سره دوره نو بیر لری چی هنر یوخه په خانګړی او مجسم ډول خر ګندوی اویوهه بیا دغه کار به مجرد او منطقی یعنی مفا هیمو ، کیګو ریو او نورو په‌وسیله سرته رسوی.

دړی نا منو انخور ګـسر (بیکاسو) دهنر په ارتـباط هنر مند داسی رابیږی :

«هغه سړی چی چاری په لاس سره نه رسوی کاوګر بلل کیږی ، هغه څوک چی په لاس‌او عقل یو ګاډ ورلاسه کـوی هغه ډوک چی‌لاس عقل او زړه بی یه‌ډیه یو ګاډ ور سره لری هنر مند بولو . په دی رول پوهه‌ند ، ادیب او موسیقی پوه هنر مند بلل کیږی او انخور ګر دهنر مندا نـو سرغندوی..»

پله خبره داده چی هنر ی وده همیشه دټو لنی دعمو می ودی او مادی بنسب دپوحوالی سره چی دټولنی دتشکـل دملا شمری جوړوی برابره نه وی او سبب یی دادی چی هنر دپوی ټولنی دپاسنی جوړ ښت دفعالیتو نو پوه برخه ده کو م چی دلاته یی جوړ ښت یعنی دافتصادی ، اجتماعی فور ملـ سیون سره نه تشلیدو نکـی اړیکی لری به‌ځینو خا صـو تاریخی شرایطو کی دیـو ی ټولنی هنر ډیر پر مختللـی او زیاته وده یی مو ندلی وی په داسی حال کی خینی نـور وخونه بیا دټولنی داقتصادی او تخنیکی ودی خخه شا تـه پاته وی .

داستان کوتاه

خالچین

گفترجت سرش رابه‌ژانو یش گذاشته بود . گریه می کرد. علف ها ی‌کنار جوی آسیا را قوده قوده می کند و بـه زمین میزد . دشنام میداد . در پناه نهالها وبته های خودرو صفحهٔ منوژ ناکفی بلند مـی شد و دست تکا ن دادن ها ی دیوانه وار ش پشه هـا را دور میداد .

آسیا بان که گفتر چنـد لحظه پیشس فالش را دیـده بود سنگی را بردا شته بود تا ما کیا نها را ازدور گنه حتی که در آفتاب اندا خته صو د دور کند . سنگ در دستش مانده بود. به گوشش جمله های گفتر زنگ میزد :

دلت صاف اس .

دگه دشمن نداری

امی دل صا ف دشمنت امس

نیکی میکنی وبدی میبینی

یک خطر پیشس روی‌داری

خو شی ده نصیب کم اس غم زیاد

هر چه باشد دل تـه نشکنا ن !

آسیا بان عیـو سری عصبا نی بود .

دختر آسیا بان هم عبوس و عصبانیی بود کلـو خـال او را هم دیده بود . گفـته بود که :

خو شی ده نصیب کم‌امس غم زیاد

نیکی میکنی و بدی میبینی

دلت صا ف اس

و ازدل صاف خون‌میخوری

بخنت می گریزه

سرو کارت به نامرد مفته

در بازار چه ده پیر مرد خراد هم عبو س و عصبا نی

درد کاتش نشسته بـرد.

نو ک تیز اسکنه را بـه پیشا نیشس فشار میـداد و به کف های گفتر فکر می کرد. گفتر فال اورا عـم دیده بود . عما نکو نه چیزها پرا پشس گفته بود .

سر نوا شس اصلا آن روز دکا نشس را باز نکرد. فالش را که گفتر دید با مشت بـه سینهٔ خود کو فت وآه کشید. اشک ها پشس ریخت. چنـد روز پیشس زن خودرا به خاک سپرده بود .

رنگریز فا لشس را کـه گفتر دید غمگین شد ور فت دکا نشس رابباز کردبه خم‌های آلوده به هر رنگ و کثیـف در تاریکی نما ک د کـا ن خیره ماند . دلشس تنگـسـت شد. در سا یهٔ در خت نوت پیشس روی دکان کفش‌هایش را زیر سر شس ها نه .

به خواب رفت .

آن روز هر که نزد گفتر فال دید عبو س وعصبا نی شد .

غم بود که چون بخـار شکر آوری از زبان گفترجت جوا شنید ودر تن اهـل ده نشستمت . ده از حر کت افتاد.

ده از نفس افتاد ...

گفتر جت از روزی کـه مختی خر کار او را بـا لای بارو های طویله خوا باند و به سروشکمش لگد زد ولگدزد و موی سیاه دراز شس را به دور دستشس پیچیده وکشس کرد گفتر را زیر پای خر ها انداخت وگفت : دلی طـلا ق استی ، طلاق استی، طـلاق استی. او را طلاق کرد و ا ز خانه کشید ، بعد از آنرو ز دگر گو ن شد بیخی د گر ـ گون شد. فال که مید بـه یک گپ خو شس نمی گفت و خود شس هم در اخیر سر شس را بر زا نو یشس می گذاشت وما نند سگی که لت خورده با شد .

ناله میکرد .

مختی بار ها گفتر را لـت کرده بود. بار ها اورا مرگکی زده بود . مختی هـر وقت که مید ید گفتر فال مردی را میبینه در جا یی پنهان مـی شد . خلاص که شد می رفت دستشس را می گر فت و می آورد به طو یله . موی سیاه دراز شس را دور دستشس می پیچید وکش می‌کرد ومی انداخت خنشس بالا ی کسوت یا رو . خود شس سر آخور کنار در می نشست . چشما نشس مانند کا سهٔ خو ن میبـود . می گفت :

دلی ، دست مرد کـه ر ه گر فتی بچق کدی ؟

به چشما ی پدر نا نشس گشته گشته میل کدی ؟

سینهای چاق و کش نـه ر ه یخن یاریت نشا نفس دادی ؟

دار که زیر چین پنهـا ن میدا شت به سر یا شا نـه گفتر وار می کرد. گفتـر دندا نها پشس را به هـم می فشرد و سر شس را درمیان زانو انش می‌دزد ید . ما نند مار حلقه می شد . به نفس پاارزه می افتاد. مختی فحشس میداد و می زد . تا که مانده می شد و زبـمان را بـه گوشه‌یی مـی انداخت . و سر شس را با پیشما نی بـه دیوار می کو بید و هق هق می گر یست .

گفتر با خنده بیکه عاد تا روی لب دا شت در حا لیکه با پشت دست ا شک هایش را که زا له زاله می ریخـت پاکه می کرد می گفـت : دسیت خشک شوه . دیوانی خو نخور. اگه دو سنت نمی داشتم مثل لاشس بوی نا ک هندا خنمت می رفتم .

دیری نمی گذ شت که به صحبت می پردا ختند . مختی به گرد ن چاق وقهوه پـسی گفتر دست می کشید . د ر خلو ت طو یله یا خا نـهٔ تاریک شا ن که یک روز ن در سفقش داشت ، ما جس می کرد . گفتر هم در بار ه دعوای شان حر فی بر زبا ن نمی آورد . اورا منتی مختی را دو ست داشت، در زندگی فقط یک بار دست مرد ی را که برای فال دیدن در دست گر فت فشرد و به چشما نشس هو س آلود نگاه کرد. آن مرد همان مختی حر کار بود.

در غیر آن گفتر جت کـه همیشس خنده‌مغرورانه بی‌روی لب دا شت دست آدمها ر ا

با سر دی آهن در دست می گرفت . به خط های کـف دست شان خیره می شد .

در حا لیکه چار زانو بر خاک نشسته مـی بـود چشمـا نشن را مـی بسـت.

در آن حا ل چون مجسمه های بودا می‌شد وبه‌مردم وعـده‌های خو شس مـیـداد . می گفت :

ده زند گی خوار نمی شی

دشمن ده یا لو یت امس

مگر روز شس به تو نمی رسد

دلت صاف امس

دل صاف بشت وبنا یت امس

دست طلا و نقره ده نصیب داری

خو شی ده قسمت زیاد امس

خدا مبارکت کنه ...

آدم خوش می شد . لبشس می شکفت وبادل پر نشا ط بی کار شس می ر فـت . مردم ده هر روز که بـه کانت وکاریی برامه ند برامه شانرا به سزی خیمه گفتر جت کج می کر دند.دا ل خودرا

(ص۷)

http://rahparcham1.org

بـرای لحظه‌های فراغت شما

آزمایش هوش

از بین اعـــداد ۱ تا ۳۱ شا نزاده عددرا انتخـــا ب وآنها را طور ی در بیـــن مربعا ت ذیل قرار دهید کـه حا صل جمع هر چهار عددیکه بصور ت عمو دی ، افـــقی ویا مایل در کنار هم قـــرا ر میگیر ند مساو ی بـــه ٦٤ شود .

کسا نیکه مو فق به حـل این «آزما یشی» میشو نـــد میتوا ند تا روز سه شنبـــهٔ هفتهٔ آینده جواب آنرا بـــه ما بفر ستند .

* * *

دو ستا نیکه مو فق به حل «آزما یشی هو شی» هفتـــهٔ گذ شتهٔ ما شده بو د نـــد :

نظیفه منا نی ، لطیفـــه گلزاد و عزیزه عمری متعلما ت صنف نهم لیسهٔ عا لـــی سوریا، محمد اسمعیل(طاهر) محصل صنف دو م بو هنتی انجنیر ی بو هنتون کا بـــل، عبدا لمنان ما مور فنی آمریت زنگو گرا فی مطبعهٔ دو لتـــی، احمد فرید «صا فی» سر پا ز قطعهٔ ٥٢ مخا بره ، محمـــد یو سف عسکر یار متعلـــم صنف هشتم مکتب میرویس هوتکی وفضل کریماز حصهٔدوم خیر خا نه میته .

ما در حا لیکه از لطـــف و حسن نظر د ستان خویش سپا سگزاریم به جواب نامهٔ خوا هر خود نظیفه جان منا نی متعلمهٔ صنف نهم(ط)لیسهٔسوریا با ید بگو ییم که او لا روزنامهٔ حقیقت انقلاب ثور به زبا ن های پشتو ودری به نشـــر میر سد و ما حد اکثر سعی را به خر ج مید هیم کـــه در نشرا ت خود توازن بیـــن دو زبان را حفظ کنیم . تا نیا انتقاد شما به جا بود وسر از همین شماره در نظر گر فته میشود .

زموږ ددی اونی ټوکه

قبر دبی وزلو کوردی

یوه جنازه هدیری نه وړل کیده او یوملنګ له زوی‌سره دلاری پرسر ولاړ ؤ.

یه دی وخت کی زوی بلار خخه یو ښتنه وکړه.

پاباجانه ! دا خه شی دی چی خلکو پر اوږواخستی د ی؟

پلار یی خواب ورکړه‌چی سړی مړ دی .

زوی بیا یو ښتنه وکړه: چیری یی بیایی ؟

پلار یی دبیجارګی یه حال کی وویل :اسی‌خی نه یسی بیایی چی هلته نه خو را ك شته، نه یو ښاك، نه یو تسی شته نه‌اور، نه زر شته نـــه پیسی ،نه بوری شته نه‌کمبله.

زوی چـــی یی د ا خواب واوریه نو وی ویل:

پاباجانه ! تو زموږ کورنه یی بیایی خکه چی زموږ یه‌کور کی هم هیڅ نشته .

پـه صحراکی دغرونورا پور ته‌کیدل

ئن ورځ دنړی دمشهور ژغره «ئین شان رنج» زیانی ودی او انکشاف دنړیوالو توجه خانته را اړولی ده اوساینس پوها نو هم یه‌دغه هکله‌خپـــل‌پیل‌کړی دی دوی یه‌تیره بیا دمرکز ی

آسیا ددی وروستیو وختو تـــو دزلزلی وروستـــه خبلو مطالعاتو نه یه‌دغه‌بر خه کی برا ختیا ورکړی ده .

ددی وروستیو درو کلونود خمکی دلاندی برخی دلړزید و اوزلزلی له امله ده‌ځایی قومـــه صحراء ناآرامه شوی ده.دد ی صحرا دزورو برخو خخه بـــه

دیر لوړ آواز یوغږرا ووخی او داسی ښکاری چی‌دغرهجوړیدو یروسه یه جنګی‌سره‌روانه‌وی.

جی دغه مسایل دخمکی د لاندی‌برخی دطوفان لومـــړ نی علتونه دی جیولوجستان‌عقیده خرګندوی جی ملیونونه کلونه

بخوا یه‌دغه ځای کی‌جی اوس د «ئین شان رنج» ستر غرولاړ دی یوازی خال‌خال ځینـــی غونډی موجود وی.

دوستان‌سددگار

طنز هفته

بعد از آنکه فر نیچر نو در آیار تمان جد ید جا بجا شد، تفـــی به را حت کشیده‌گفتم: «حال زیبا به نظر میر سد !». هر چیز در محل منا ســـب خود قرار گر فته بود . میزو چو کی در جا یی کذا شـــته شده بود که با ید میشـــد، کو چ در کنج اتاق از سلیقهٔ خا صی حکا یت دا شت و رو شنی قفـــهٔ جلا دار طر وف بر کف چو بی و صـــا ف منعکس میگر دید .

در یک چو کی را حتـــی نشسته این تر تیب و تنظیم را تحسین میکرد م که زنگ زده شد و دو ست حا تمم با سر و صدا به دا خل آمد .

«واه واه ، چقدر خوب ! » ویا نگا هی ، که نشـــا ن میداد درین کار ها تجر بـــه دارد ، اتاق را از نظـــر گذ شتا ند .

«به فکر من پنجره هـــا قشنگ و فراخ مبیا شند.» رنگ دیوار ها هم دلبذ یـــر است . فر نیچر ساده و لـــی خیلی با صفا ست .کوچ ،میز وچو کی ها در جا های خـــود قرار دارند . مگر ، هـــی بخشید ، الماری کتاب بـــه تمام این منظره آ سیبرسا ـــ نده زیرا قطعا در در جـــای منا سبی قرار نگر فته است.

باید در یک گو شه یی کـــه از نظر ها نا پدید میشـــو د گذا شته میشد . لازم نیست که دا نشمندی تا نرا به رخ دیگرا ن بکشید ، در ین روز ها هر کـــس علا قمند مطا لعه است .»

او رفت . ماما ند یـــم و پر سی ا مکا نات مختلـــف تغییر جا ی فر نیچر، سر ـــ انجام سا عت دو ی بعد ا ز نصف شب توا نستیم بـــه فیصله بر سیم . و لی چـــند روز بعد یکی از دو ستا نـــم بر خا نهٔ ما تشر یف آورد .

او بعد از آنکه همـــه اتا قها را وار سی نمـــود بطور کسل کننده یی بـــه صحبت آغاز کرد : «آیار تمان قشنگی است . تنها چیزی که وجود دارد آنست که فرنیچر کاملا به در ستی جا بجا نشده. البته این فقط یک مشـــو ر ه است . را ستی چرا الماری کتا ب را در آن گو شـــه گذا شته اید ؟ و قتیکه دا خل اتا ق میشو ی نخستین چیزی که به چشم میخورد ایـــن قفـــهٔ ظروف با جلا غاء دی بیا له ها ، بشقا بها وآبجوشی آنست . و در اول به سخنی متو جه کتا ب ها میشو یـــد.»

همـا ن شب الماری کتا ب به نقطه یی انتقال یا فت که در نظر او ل به چشم میخورد و قفـــهٔ ظرو ف دو یازه بـــه گو شهٔ دیگر اتا ق برده شد .

روز یکشنبه مهمان‌داشتیم. خوب ، معلو مدار ! آنها د ر باروخانهٔ جد به مابه بحث بر دا خند .

خا نمی که با لحن آمرا نه صحبت میکرد اظهار دا شت: «خیلی را حت ، اگر مـــن میبود م تر تیب و تنظیـــم این فرنیچر را تغییر میـــد اد. من نمی فهمم چرا قفـــهٔ ظروف در دید رس قـــرا ر ندارد در حالیکه اکنون مـــو د است الماری کتا ب را بیـــن دهلیز بگذا رند . البته این نظر دکورا تور های دا خلی است.»

و قتیکه مهما نان خدا ـــ حا فظی کردند خا نمم پرسید: «آیا منو حـــه شـــدی ؟ » روز بعد الماری کتـــاب در دهلیز گذا شته شد .

دیرو ز یکی دیگر از دو ـــ ستان خا نمم به دیدن ماآمد . او در حا لیکه با نگا هی خیره همه چیز را از نظـــر میگذ شتا ند با اندوه سر ی تکان داده گفت : «چقدر بد ! شما مرد م بسیار عصـــر ی میبا شید ! من همین چنـــد لحظه قبل از یک نما یشگاه بین المللی بنام«خانهٔ امروزی» دیدن کرد م. منا سفم ، شما در مورد همه چیز مر تکب اشتباه شده اید ! یا یه تمام این اشیا از تو جا بجا شود.»

ما همه چیز را از تو جابجا کردیم ، و فر نیچر د قیقـــا در جایی قرار گر فت که د ر اول قرار دا شت .

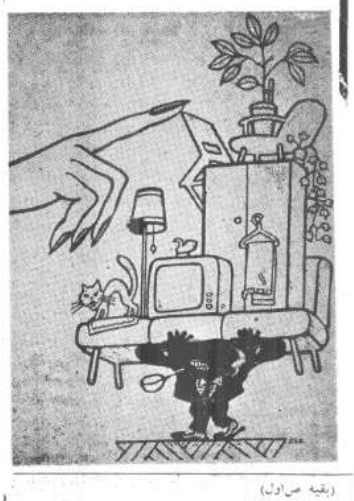

در حاشیهٔ فلـــم «صـــدای صحرا»

(بقیه ص٤)

ایرا هیمی گمشده یی دارد. گمشدهٔ قرن ما. گمشدهٔ همه : معنو یت بزر گ ، طبیعـــت با اصالت را ستین انسا نی. او «ماو همه» این گمشـــده را می‌یا بیم، در کجـــا ؟ در صحرا ء در عیان آدمها بیکه دور از زند گی ما شینـــی و منا سبا ت استثمار ی و فلا کت بار آن، در یک محیط سا لم دست نخورده و طبیعی، زند گی میکنند . ولا جر م کلیه خصو صیا ت سا لـــم وا صیل انسا نی خودرا نمای پس از تسلل دیگر، باامانت وسلا مت ، نگهدار ی ویا ـــ صدار ی نموده اند .

فلم لحن آرام و طبیعـــی دارد . از تکنیکهای تعجـــب آور و حیر ت انگیز سینما ی خبری نیست . ساد گـــی و طبیعی بود ن لاز مه هنـــر ویا لیستی است . ا یجا د حیر ت ، کار شعبده بـــا ز است . نه هنر مند . هنر باید مو ثر و نا فذ با شد .

کار گردان و نو یسنده با دا شتن توا نا یی فر هنگـــی وشنا خت نسبتا د قیـــق از آدمها و محیط ز یســـت شان ، توا نسته که اجتما عی امروز ی را متو جه کار خـــود بسازد . کار اجتما عی او بر اسا س تجار ب ودا نشـــس اجتما عی استوار است .

نقش آفر ینا ن فلـــم صدای صحرا ، اکثرا ازتیاتر بر خاسته اند جمشید مشایخی (پدر عر وس) و جمشیـــد گر کین (مغان) از چیـــر ه های در خشا ن و سا لمنـــه تیا تر ایرا ن اند. بـــا ز ی جمشید گر کـــین در نقش مغان خیلی استا دا نه دقیـــق وطبیعی است ، او به را حتی در نقش خنول نموده وآنرا صمیما نه و بی ریا زنـــد ه میکند . پار ینهای مشا یخی، منو چهر احمدی (تریج خان)، منو چهر فرید (بالـــزید) و مر یم زند ی (گلزار) نیـــز هنر مندا نه و دقیق است ولی گر گین یک سرو گـــرد ن بالا تر از همه می در خشد . او نا مرز کمال با ز یگـــر ی بیشس میرود .

زبان فلم یکه ست، هو جز وگیر است . زیا نی اســـت شسته ورو فته . ایرا هیمی به اجاز و اختصار زبـــان و دیا لو گها بردا خته اســـت . گذ شته از چند مورد کـــه گفتگو اند کی غلیـــظ ورو ـــ شنفکرا نه میشود (مثلا وقتی که گلزار به تریج خان‌میگوید: اگر این آتش خا مو ش شود دود آن به چشما نت خوا عد خورد وتریج جواب میدهد : من نمیگذار م ـــ این آتشـــ خا مو ش شود . ویا زمانیکه تریج وبالزید نزدیك خیمـــه به دور نمدمی چرخند و با هـــم به جرو بحث و گفتگـــو میپر دازند ، صحبت شـــا ن رو شنفکرا نه و شهری‌است) در مجموع ز بان فلم نا فذ و دلپذیر بوده فا قد بر حرفی وا ضا فی گو یی است .

فلم صدای صحرا تو فیق تجارتی لیافت ولی آنچه کـــه میمانه تو فیق چشمیگیـــر ودر خشا ن هنر ی وسینما ی تما نر ایرا ن اند. بـــا ز ی جمشید گر کـــین در نقش مغان خیلی استا دا نه دقیـــق وطبیعی است ، او به را حتی در نقش خنول نموده وآنرا صمیما نه و بی ریا زنـــد ه میکند . پار ینهای مشا یخی، منو چهر احمدی (تریج خان)، منو چهر فرید (بالـــزید) و مر یم زند ی (گلزار) نیـــز هنر مندا نه و دقیق است ولی گر گین یک سرو گـــرد ن بالا تر از همه می در خشد . او نا مرز کمال با ز یگـــر ی بیشس میرود .

زبان فلم یکه ست، هو جز وگیر است . زیا نی اســـت شسته ورو فته . ایرا هیمی به اجاز و اختصار زبـــان و دیا لو گها بردا خته اســـت . گذ شته از چند مورد کـــه گفتگو اند کی غلیـــظ ورو ـــ شنفکرا نه میشود (مثلا وقتی که گلزار به تریج خان‌میگوید: اگر این آتش خا مو ش شود دود آن به چشما نت خوا عد خورد وتریج جواب میدهد : من نمیگذار م ـــ این آتشـــ خا مو ش شود . ویا زمانیکه تریج وبالزید نزدیك خیمـــه به دور نمدمی چرخند و با هـــم به جرو بحث و گفتگـــو میپر دازند ، صحبت شـــا ن رو شنفکرا نه و شهری‌است) در مجموع ز بان فلم نا فذ و دلپذیر بوده فا قد بر حرفی وا ضا فی گو یی است .

فلم صدای صحرا تو فیق تجارتی لیافت ولی آنچه کـــه میمانه تو فیق چشمیگیـــر وتدو ین دقیق شات ها یـــا تصا ویر مختلف از زوا یای گونا گون، به ایجاد حا لـــت هیجان انگیز و مجـــد و به گننده ای منتهی میگـــردد .

سر انجام ، این نبرد ذهنی به سود با لزید با یان می یا بد. تریج از صحنه بیرون شده . شکـــست خورده و تکیده د ر افق خا لی و بی رمق صحرا نا پدید میگردد .

از صحنه نبا دی هـــای (سمبو لیك) و بگرو تـــازه، صحنه ایست که در آن اهالی غر ض اظهار تسلیت بخا طر مرگ تریج نزد مغان میا یند در شب تیره همه از یکین به دست دارند . مغان در جریان تسلیت گفتن ها و داجو بـــی های مردا ن، از کشته شدن یگا نه پسر شن آگا ه میشود. این ترازیدی عظیمو بی مرزرا نخست در سیما و خطـــوط چهره اش میخوا نیم. کمره از چهره مغان روی ایمـــو ء ر یکین ها میلغزد . از یکین ها تک تک تا پد یه میگردانه. هر یک را مرد ی پر میدارد، و میرود .

صحنه تیره و تار میشو د . مغان باروح پژ مرده و خا طر پر دردد یك متن تیره و بـــی نور به سو گ می نشینـــد . به تعقیب آن در یک تصویر بزرگ ورو شن نوا ی تـــار تریج ، یعنی آخر ین خا طر ء و یگا نه‌تا طره‌پسر شهیدش در یك فریم یـــا چـــو کـــات کو چك چو بی خفه میشود .

صحنه جنگ ودر گیـــری تریج وبا لز ید که به قتـــل تریج می انجا مد، از مهیـــج ترین صحنه های سینمـــا است . و حشت قتل وخو ـــ ریزی را در چهر ؤ زن و کود ک با لزید می بینیـــم. بازی لایت به گیرا ییـــو تاثیر گذاری این صحنه مـــی افزا یه صدای نمی شنـــو یم، زن با لز ید چنان نکـــا ن معنزی خورده است که صدای را نمیشنود". فقط در ما نده وبی دفا ع به نظاره مـــی نشیند و خود شن را میخورد.

در پایان همه فکر میکنند که مغان نخست با لزید رابنا داده، بعد او را به قتـــل رسا نیده . طفل با لز ید د ر آخرین صحنه تفنگ به رئش را طرف مغان نشانه میگـــرد، ولی مادر شن ما نع میشود ، پس وا قعیت قضا یا روشـــن است در اینجا باید غا یله را خا مو ش نمود و به ایـــن تراژ ید با یان بخشیـــد.

کارگردا ن و نو یسنده بیا م و آرزو یشن‌در اینجامیگذارد.

ایرا هیمی دا ستـــا ن «فلمش را با یك نثـــر اوان تصو یری میساز د ، کار شـــ بدون خطا های املا ئی است وبدون نقص های انشا ئـــی بیان در سینما و گرا مـــر و اصول فلمساز ی.»

پیام اتحادیه‌های...

(بقیه ص اول)

منطقه وامریکا لیزم بین المللی سوی تفاهمی ایجاد گـــردیده است از طریق مذاکره حل‌شده میتواند .

چنا نکه حکو مت جمهوری دموکرا تیك‌افغانستان بروگرام هفت فقروی حل سیاسی را به حکومات شما پیشنهاد نموده است که مورد تایید، پشتیبانی واستقبال گرم همه کشورهای مترقی وصلح دوست جهان‌قرار گرفته است .در مفـــردهٔ اول بروگرام حل سیاسی گفتـــه میشود: حکومت جمهوری‌دموکراتیك افغانستان به حکومت جمهوری اسلامی ایران‌پیشنهاد مینماید تا برای طرح یك‌موافقتنامه دو جانبه در مورد عـــادی ساختن مناسبات بین افغـــا نستان و پاکستان مذاکراتی دایر گردد.

در مفردهٔ چارم بروگرام حل سیاسی چنین‌گفته میشودحکومت جمهوری دموکرا تیك افغانستان که مذاکرهٔ دو جانبه با کشور های همسایه خـــود را بدون هیچگونه شرایط قبلی پیشنهاد مینماید جدا انتظار دارد که بابه جریان افتادن آن، فعالیت های خصمانه‌علیه افغانستان ادامه‌پیدا نکند .به‌همین قسم با آغاز عملیهٔ حل سیاسی تدابیر عملی برای اثبات اینکه مداخلات معلمانه وسایرانواع مداخلات مصلحانه‌وسایرانواع نستان ازطرف دول شامل‌دریق مذاکرات قطع میگردد، اتخاذ میشود .

از آنجا ئی که پـــرو گـــرام پیشنهادی حل سیاسی حکومت جمهوری دمو کرا تیك افغـــا نستان یکی از خواست هـــای مبرم کار گران وهمه زحمتکشان کشور ماست که‌بوسیله حکومت مترقی و انقلابی ما انعکاس یافته است از شما کار گران و زحمتکشان ایران و پـــاکستان وهمکاری به نفع جانبین میان دوکشور مذاکره آغاز گـــردد، حکومت جمهوری دموکرا تیك افغا نستان همچنان به حکومت پاکستان پیشنهاد مینماید تـــا برای طرح یك موافقتنامه دو جانبه در مورد عـــادی ساختن مناسبات بین افغـــا نستان و پاکستان مذاکراتی دایر گردد.

در مفردهٔ چارم بروگرام حل سیاسی چنین‌گفته میشودحکومت جمهوری دموکرا تیك افغانستان که مذاکرهٔ دو جانبه با کشور های همسایه خـــود را بدون هیچگونه شرایط قبلی پیشنهاد مینماید جدا انتظار افغا نستا ن است. »

و قتیکه مهما نان خدا ـــ حا فظی کردند خا نمم پرسید: «آیا منو حـــه شـــدی ؟ » روز بعد الماری کتـــاب در دهلیز گذا شته شد .

دیرو ز یکی دیگر از دو ـــ ستان خا نمم به دیدن ماآمد . او در حا لیکه با نگا هی خیره همه چیز را از نظـــر میگذ شتا ند با اندوه سر ی تکان داده گفت : «چقدر بد ! شما مرد م بسیار عصـــر ی میبا شید ! من همین چنـــد لحظه قبل از یک نما یشگاه بین المللی بنام«خانهٔ امروزی» دیدن کرد م. منا سفم ، شما در مورد همه چیز مر تکب اشتباه شده اید ! یا یه تمام این اشیا از تو جا بجا شود.»

ما همه چیز را از تو جابجا کردیم ، و فر نیچر د قیقـــا در جایی قرار گر فت که د ر اول قرار دا شت .

http://rahparcham1.org

استاد محمد عمر ستارهٔ تابناک موسیقی کشور ...

(بقیه ص ٤)

استاد محمد نبی دلر با نواز در مورد مرگ استاد محمد عمر تا ثر ش را چنین ابراز داشت :

«من همینکه اطلاع یا فتم استادمحمدعمر فوت کرده است غم بز رگی برایم پیش شد. من در ماتم نشستم.و.چگرخون شدم. مر گ او برای تمام هنرمندا ن چه آما تور و چه کلاسیك تا ثر عمیقی ایجا د کرد که فرا موشی آن مشکل است . استاد محمد عمر آنقدر به نوا ختن ربا ب علاقه دا شت که هر وقت می گفت :

ـآرزو دارم که هنگا م مرد ن من ربابم در پهلو یم باشد .

انسا ن دوستی ، وطن پرستی ووظیفه شنا سی او توجه همه رابه خود جلب کرده بود .سفر هایی که من بااستاد نمود م هرگاه مشی برایم خاطره های فراموش ناشد نی است . به نظر من متلش دیگر بیدا نخوا هد شد .

به سرا غ وجا به مد دی مدیر عمو می مو سیقی رادیو تلویزیو ن شتا فتم . وی استاد محمد عمر را استادیکه تاز بخش مو سیقی ساز ی خوانده گفت :

موسیقی را میتوا ن به دوبخش تقسیم کرد. موسیقی ساز ی و مو سیقی آواز ی. فعلا یگانه هنر مند وا ستاد ورزیدهٔ مادر بخش مو سیقی آواز ی استاد محمد حسین سر آهنگ است . ولی در بخش مو سیقی ساز ی یگانه کسی راکه ما در کنار خود داشتیم و به وجود اوافتخار می کردیم ، هنر مند محبوب کشور استاد محمد عمرربا ب نواز بود . به نظر من مر گ نابهنگام استاد محمد عمر مو سیقی ما را تقریبا بی سر پر ست ساخت ، مرگ استاد خلا یی را در آما ن هنرو مو سیقی کشور ما ایجاد کرد که هم اکنو ن پر کرد ن آن خیلی مشکل است.

وی اضا فه نمود :

هر وقت که استاد به یادم می آید ، چهرهٔ یك انسا ن با دسیلین ، وطن پر ست و خدمتگار هنر و مو سیقی پیش چشما نم مجسم می شود که همانا استاد محمد عمر است .

محمد دین زاخیل آزمو نیه نواز معروف کشور در مورد مرگ استاد محمد عمر ربا ب نواز چنین گفت :

ـمن اید مد ت ۳۰ سا ل به اینطرف او رابو شنا ختم . خدما تی را که و ی به هوسیقی ما انجا م داد هر گز فراموش نخوا هد شد .

من متیقن هستم که تا حال هیچکس نتوا نسته است در نواختن ربا ب به پایهٔ او برسد . او همه هنر مندا ن را دوست داشت .

یادم می آید و قتی در کدام کنسر ت کسی برا یش می گفت که همرای فلا ن خواننده ، ربا ب را نتوا ز ، چونکه آو از ش بی شرو بی تال است وبه شهر ت تو لصفه وارد می کند . استاد در جوا ب می گفت که من هر گز این کار را نمی کنم. او می گفت ما با ید خوا ننده خود را رهنمایی کنیم تاخوب شود نه اینکه او را تنها بگذاریم وقتی از قمر کل خوا ننده خو ش آواز رادیو در مورد مرگ استاد محمد عمر بر سا ن کردم برا یم گفت :

ـاستاد محمد عمر انسانی بودکه به هنرش و مر د مش شدیدا علاقه دا شت . او در قطار نواز نده ها در خو ب نواختن سمبول بود. دیگران از او می آمو ختند و از مکتبش پیرو ی می کردند. من بحیث یك ارادتمند هنر استاد ، مرگ او را صا بعهٔ بزرگ هنر ی می دانم .

غرض صحبت با اعضا ی فامیل استاد محمد عمر مر حوم ، این بار سر ی به خانه اش زدم . وقتی یك نفر منزله شهر ت و پسر آوازه بود ن استاد می شود فکر ی می کنند که هما نند شهر ت او زندگی اش هم مجلل است. ولی اینطور نبود .خانهٔ محقر او با د یوار های بلند واتاق های گلین حکا یه از گذ شت سالها دا شت .

وقتی با خا نمش مو ضوع فوت استاد را در میا ن گذا شتم برایم گفت :

ـما همیش عاد ت کرد ه بودیم که بدون استاد نا ن نمی خوردیم . خصو صا پسر کوچك او که همیش چشم به راهش می بود تا بدر ش بیاید و با او یکجا نا ن صرف کند .

همان شب که استاد در گویته انستیتوت برو گرا م داشت ما باز هم منتظر ش نشستیم تاکه او آمد و تا ن شب را یکجا صر ف نمودیم. او بعد از ادا ی نما ز به بستر خوابش رفت . تقریبا دو ساعت بعد رنکش تغییر کرد وسرش به یك طر ف خوشید. وقتی متو جه شد ـ یم او دیگر مرده بود .

دختر کلان استاد محمد عمر در حالیکه زار زار می گریست در مورد فوت پدرش گفت :

ـمن یك روز قبل از مرگ پدر م یخا طر یك عرو سی از خانه شوهر م به کو چهٔ خرابا ت آمده بود م. شب در خانه فامیل عروس خوا ب بود م که ٤ بجهٔ صبح برادرم بارنگ پر یده داخل حو یلی شد و برایم گفت که پدر مریض است . من هم صبر نتوا نستم وفورا خود را به خانه پدرم رسانده م. در نزدیك خانه همه جا آ ب باشی شده بود و مرد م در هر قسمت تجمع کرده بودند. در داخل خانه همین قدر شنید م که گفتند پدر ت فوت کرده است . دیگر من از حال رفتم .

وی گفت :

چیزی که بیشتر مرا رنج می دهد بی سر پر ستی خا نهٔ پدرم و تر بیه برادر ا نم است .

استاد محمد عمر ربا ب نواز در بهلوی نوا ختن ربا ب ، رهبر ی آر کستر موسیقی محلی را نیز بدوش داشت و همچنا ن خود شی آهنگ ها ونغمه ها هم می ساخت ، وی بیش از ۳۰ بار چه ربا ب در رادیو ثبت کرده است . استادمحمد عمر به کشور های هند ، ایرا ن پاکستان ، اتحاد شورو ی، یو گو سلاو یا ، چین وایالات متحده سفر های رسمی نمود وهمچنا ن یکبار هم به شکل غیر رسمی بنا بد عو ت مقا ما ت هنری امریکا جهت تربیهٔ محصلین در رشتهٔ نوا ختن ربا ب به آن کشور مسا فرت کرد .

او در داخل کشور شاگردا ن زیادی در بخش نواختن ربا ب تر بیه کرده است که از مشهور تر ین آن ها میتوا ن از اکر م رو خ نواز ، عتیق اله ، مهر محمد، نثار احمد ،بلبل شاه ، خلیل صدیق ، غلام حسن و حبیب اله نام برد که فعلا در رادیو کار می کنند . همچنین یکی ازشاگردان ور زیده او تو کل شاه بود که در سن جوا نی فو ت کرد .

استاد محمد عمرعلاقه بیشتر به تمرین مو سیقی و آمیز ش با فا میلش دا شت . و ی آرزو دا شت هر وقت رفقا یش رابخا نه به دعوت کند و آن ها را برای لحظه خو ش نگاه دارد، میگویم وقتی استاد رفقایش را دعوت می کر د غذا های خو بر ایشان تهیه می نمود .

۲۲ سا ل قبل بار ی هم به اثر دعو ت انسا میل ربا ب نواز های فلر مو نی دولتی تا جکستان شهر دوشنبه به شورو ی سفر کرد . قرار بود و ی درمدت دو ماه دو پارچهٔ افغا نی را به سبك محلی به هنر مندان بیا موزد . ولی او در مد ت ۱۵روز تمرین، کار دو ماه ها راخلاص کرد و آنرا موفقانه روی صحنه آورد .

وصل از دو ا ج استاد چهار دختر و دو پسر است پسر کوچك استاد تقریبادوئیم ساله است و پسر بزرگشس که ۱۳ سا ل دارد در صنف هشتم مکتب درس می خواند.

دکارتر پرحکومت باندی د تورپوستواستازوتور

کابل ـ دامریکا په ولسی جرگه کی دهغه میواد دتور ـ پوستو استازو دهاینسی د کابوالو په وړاند ی د نژادی تویر سیاست د تعقیبولو له امله دجیمی کارتر پر حکومت تور لګولی دی .

فرانسیس له وا شنگتن خبه ریوټر ورکړ چی دامریکا دولسی جرگی بوغړی یوهیرلی چیسلو م په کابوالو بوری به مربوط فرعی کمیټه کی وویل دامریکا سپینه ماڼی دهاینسی د کابوالو چی زیاتره تورپوستی دی اودتورو کبوالو په وړاندی چی امریکا ته خی متفاوت دریځ لری.

ده وویل : دامریکاتورپوستی عقیده لری چی دغه سیاست اساسی پنسټ نسژاد پالنه او دسیاسی جغرافیی ملاحظی دی اودامریکا تور پوستی تور د کبوالو په وړاند ی دغه سیاست ثمان یوسیاست زغم نه لری. (ب)

(بقیه ص اول)

گشایش ...

درین محفل ،دیپلوم انجنیر محمد اسمعیل دانش پیرامون اهمیت ندویر چنین سیمینار ها یتاسی ازاهداف اصول اساسی جمهوری دموکرا تیك افغانستان روشنی اندا خته داشتن پلانهای منظم حفظ و مراقبت تخنیکی ماشین آلا ت را درامر رشد واکتشا فسالم سطح تولید مؤثر خواند .

همچنان دیپلوم انجنیر محمد غلام رحیمی معین صنایع وزارت معادن وصنایع درمورد چگونگی این سیمینار مطالبی ارائه نموده شاملان سیمینار رابوطایف شان متوجه ساخت .

درین سیمینار که باهمکاری مدیریت عمومی تخنیکی ریاست صنایع ،یکعده از منسو بین تصدیها وپروژه های وزار ت معادن وصنایع اشتراك دارد .

شاملان سیمینار در ختم از فابریکه جنگلك وبعضی ا ز موسسات تخنیکی وتولید ی وزارت معادن وصنایع نیز باز دید بعمل خواهند آورد .

«ب»

(بقیه ص اول)

ورود به ...

روابط بین المللی کمیته مرکزی حزب دموکراتیك خلق افغا ـ نستان ملاقات نمود.

ضمن این ملاقات که د ر فضای صمیمانه صورت گرفت پیرامون موضوعات مربوط به همکاری وپیوند ها میان احزاب دوکشور صحبت بعمل آمده و نیز درباره رویداد های داخلی وموضوعات بین المللی طرف علاقه مذاکره وتبادل نظربعمل آمد .

«ب»

دسر مقالی پاتی

لاری او دطبی مر ستو اوشیکو پراختیا دتور انقلاب دنـوی پراو له هدفونو ، دافغانستا نـدخلك دمو کراتیك گو نـد دمرکزی کمیټی دتوهم پلیتو م دتصویوبنو اودافـغـانستان د دمو کراتیك جمهوریـت داساسی اصولو سره سم عملی کړی ».

رښتیا هم چی دروغ اوجوړانسان یا دسالمی او پیاو ړی روغتیاسره پر مختللی او نویوهه متګری شی ،تو دو طن دشاړو او میـرو آبادو ل ،سمـوودل او جوړول کوم ګران کارنه دی ، بلکی دیر ژر به پهدی شاړو ډاګونو ، وچـو او خړو غرو نو کی د آباد ی اوسمـوو نیا خرګنده ئیـنی ووینی .

(دوهم مخ پاتی)

امین او دهغه د کبر جن باندسره حساب کول...

خان باندی د وطنعرو شا نو ملتونی نه هیرو ی د خلکـو ثبوته د مستیدو او کبر جنو امینیانو له ظلمو نو خخه جوړ نه دی ، نور ی پاید به دغه ثبو نو ما لکی و نه دو پو ل شی .

رښتیا چی د تاریخ حکم بی باکه دی ، د چا دلیو نتو ب پروانه لری، د چا مستی او سر مستی ، غرور او کبر ته سترنه ئیتوی .

د خلکو دشمنان به واقعی مانا د تاریخ د سیده لور ی دشمنان دی ، چی به ثبولـو ناکامو هلو ځلو سره بیا هم دخلکو د قدر ت لاندی ویلی کیږی، او ایره یی هم نه پاتی کیږی .

د گو ند وحدت دشمیدانو دوینو بدله ده د گوند پـوـ والی چی قر با نیو به پیـل منځ ته راغلی ، او تـل دقر با نیو هر هو ن دی ،د گو ند یو والی د خلکو پـو والی دی خلك یو دیـمـن لری ، دیو دیمن بر ضدچی به هره بیه کی وی دهغو بر ضد دکو ند مبارز ، د خلکو له قهر جن تو یا ن اوزورو سنگیو او اسو پلیو خخـه راپور ته گیږی .

دو طن او خلکو به وینو مست لیوا ن نشی گو لی د گو ند یو والی له منځـه یوسی ، خکه دا دا صیـلو انقلا بیا نو ، وطنیر ستا نو دستر گو کسی دی ، امیـن دگو ند یو والی تر پوو خته له منځه یوو ړ نو دهمد ی گو ند دارادی لاندی هغـه غا صب هم ایره شو .

دثور انقلاب دد ویم تکا ملی پړا و چی د دیکهر مان گو ند به مبارز ه بر یالیشو د هغه مستر یبغا م د بشر د حقوقو ستر د تـاو ی دی، دغه پراو دادوطن او انقلا ب دنجا ت پراو به وطن کی د بشر یت د حقو قو د رازوندی گو لو پراو دی .

دهمدی پراو به بر ی سره وطن آزاد شو دو طن بهمرغه انسان نیگمر غه شو ، اود هغه لپاره د نیکمر غی ابدی لمر راوخوت .

دهغه د مانو او نا کا موهیلو غوټی وغو ړ یده .

دغه پړا و د ز گو رتـو شهیدا نو ، د شیی تلپیـر قهر ما نانو د وینی بها ده، هغه وینه چی دوطن دانسان لپاره انسا نی او بشـر ی حقوقو دا عا دی به لاره کی تری شوه .

خو د زما ن خر خ وبنوهم چی د تاریخ خر خ به خپونه راگرځی خلك وطن ته د خا ـ پیانو د ذره ذره اعما لـتـو محاسبه کو ی تاریخ بر خیل مردی را میبینـد ا ز خشم عشق دیوانه می شد ، آتش می گر فت . در جا یی بنها ن می شد . خلاص که شـد دستش را می گر فت . می برد به طو یله . مو ی درا ز سیا هش را دور د ستش می بیچید . کشش می کـرد ، می انداختش بالا ی گو ت ـ پاره . خو دشی سر آخـو ر کنار درمی نشست .چشما نش مانند دوکاسه خون میبود و...

پس از آنروز که مخنی او را در طو یله لت کـرد ، موی سیا دراز ش را دور د ستش دستش بیچید . و کشش گـرد اندا ختش زیر پای خر ها، گفت :

دلی ، طلاق استـی ، طلاق استی ، طلاق استی ، اورا از خانه کشید. کفتـر دگر گون شد . بیخی دگر ـ گون شد . فال که مید یـه می گفت :

دلت صاف امس

دل صافت دشمنت امس

نیکی میکنی و بدی میبینی

خوشلی ده تصیب کم امس

غم زیاد

یک خطر کلان پیش روی داری

و...

هر چه پا شه د ل لـه نشکنان !

مرد عبوس وعصبانی نشست وکار میرفت و گفتر سرش را بـر زا نو یش می گذا شت و گریه می کرد .

غم بود که چون بخار سگر ـ آوری از زیان گفتر جت بـر میخا ست و در تن اهل ده می نشست . ده عبو سـی و عصبا نی می شد. دهازحرکت می افتاد . ده از نفس مـی افتاد ...

پس از آنروز که گفتـرا مخنی از حا نه اش کشید ده هم دگر گون شـد . بیخی دگر گون شد .

مردم نمیدا نستند کـه درکف دستها یشان گفترجت زند گی خود شس رامیخواند.

مردم نمی دا نستند که در کف دستها ی شان زند گی نا مهٔ گفتر جت را نو شته بودند و در کف دست گفتـر زند گی نا مهٔ آنها را .

مردم نمیدا نستند کـه فال ده فال گفتر بود و فال ـ گفتر فال ده ...

(بقیه صفحه پنجم)

داستان کوتاه

(بقیه ص اول)

کاسیگین ...

موږ سره پو موټی کړی یو ، ده له انګولا ، دافغا نستان له دمو کرا تیك جمهو ریـت ددمو کرا تیك یمن، کمبوچیا، لاؤس، موز سمبا لیستی او اینو بی سره دسو سیا لیستی هیوادو دهمکاری دودی او بر مختیابه پاره ګی ځانګړی ټینګار وکړ.

دافتصادی دوه اړ خیزو همکاریو دشورا غړو هیوادونو ددغو هیوادو دملی اقتصا دله ودی سره د مر ستی له پاره زیاتی ملی ځمانی کړی دی.

ده زیاته کړه دسو سیا ـ لیستی کورنی هیوادو نه لـه بانګه والو پر مختللو هیوا دو سره به مقا بلـی سره دبرابرو اړیکو دودی او بر مختیـا غو ښتو نکی دی او دغـه نګاره نه بد لیږی.

الکسی کاسیگین وو یـل : چی ورو ستی تجر بی د د ی خرګندوی دی چی امپر یـا ـ لستی قو تو نه هڅه کوی چی له شو روی اتحاد او نو ر و سو سیا لیستی هیوادو سره خپلی اقتصادی همکاری لـه او ستیو ړو نو تو نه هڅه به سر غړونی سره تخریبـی کړی. (ب)

(بقیه ص ۲)

نخستین کنگرهٔ طبی...

ازینجا است که به میرا ث رژیم های فاسد گذشته وظایف دولت جمهوری دموکرا تیك افغانستان خاصتاً درمرحله نوین تکامل انقلاب ثو ر سنگین وخیلی سنگین تر است .با اینکه دراولین طلعهٔ مر حلـه نوین تکامل انقلاب ثوربرای بار او ل حمایه خا ص دولت به صحت مادر وطفل معطو ف گردیده و جنبهٔ قا نو نـی بخود گر فت که این مو ضوع در شرایط جامعهٔ طبقا تـی ستمگر دیرو ز و رژیم ها ی فاسد گذ شته اصلا مطر ح بحث هم شده نمیتوا نست ولی کافی و ستنده نبود از آن است که قد م دو مـنی و اساسی که عیـنا ر ت از نامبیس اولین کنگره کار ـ مندا ن طبی کشور اسـت بزودی زود بردا شته شد ، این روز نه امید نوید بخش آن است که درین مجمع علمی که با حضور جمعی از استادا ن دا نشمندا ن ، محققا ن وکار مندا ن بر جسته و عالیمقام افغانی و دولت دو ست مـا اتحاد جما هیر شـوروی تشکیل یا فته است فر صت مناسبی بدست دهـه مباحث علمی و مسا یـل دقیق و جا لب در زمینه های مختلف و مورد نیا زجامعهٔ ما است مورد بحث قـر ا ر گیـرد و ا ر ز ش معنـوی این کنگره بیش از آنچه مورد انتظار است آشکار شود.

چه در تحو لا ت اجتماعی اخیر نقش صحت درساختمان جسمی و فکر ی افراد برا ی حسن انجا م امور اجتما عی وفرهنگی در افغا نستـا ن خیلی بار زو ارز نده خواهد بود .

http://rahparcham1.org

حقیقت انقلاب ثور
ارگان نشراتی موقت جمهوری دموکراتیک افغانستان
«٦» شعبان المعظم ١٤٠٠هـ ق

«شغال های ترسو» کامپاین ها را آتش زدند

کابل : در آغاز ماه جوزا در ولسوالی بلخ باستانی در مزرعه یی که دوکامباین از نوع دنیوا، برای جمع آوری محصول آماده شده بود شش تن از دهقانان برای نماز جاشت آمادگی گرفتند که ناگهان یکی از دهقانان اعلام خطر کرد ویگانه تفنگی را که داشت به دست گرفت رهزنان مسلح به کمباین هانزد یک میشدند، تعداد شان دو جنبه دهقانان بود، بهادر که به تیر اندازی آغاز کرده بود به سختی زخمی شد، رهزنان دیگر با ماشینداری های شان از کمباین ها دور شدند .

رهزنان که هدف شان اطمینان بود دوتن شان گیلن های بزرگ داخل میکردند، دیگران خیمه یی را که در آن نزد یکی قرار داشت سرنگون ساختند وچند تخته چوب را با میخ های چوبی خیمه درزیر تایر های کمباین گذاشته ، بنزین ریختند واترا آتش زدند، وقتی شعله آتش اوج گرفت رهزنان فرار کردند ،هزاره های پنج دردو کیلومتری محل حادثه به چشم میخورد رهزنان میتر سیدند که کمک فرا برسد .

یکی از روستا تیان درحالیکه فریاد زد «شغال های ترسو» به کمک بهادر که مجروح شده بود شتافت ،دیگران به خاموش ساختن آتش پرداختند ،بزودی کمک قرارسید ،بهادر بشفاخانه ولایت نقل یافت .کمباین ها که خساره قابل توجه ندیده بودند ترمیم شدند ودرهمان روز به کار عادی پرداختند .

دهقانان ازمقامات حکومتی ناحیه مذکور تقاضا کرد تدکه اسلحه دراختیار شان گذاشته شود تا ازخود، وسایل ومحصول کشت شده دفاع کنند .

صادقی منشی کمیته حزبی حزب دموکراتیک خلق افغانستان در رابطه باین حادثه گفت :اگرچه گروه های پراگنده رهزنان هنوز درآن ولایت وجود دارند ،اما محکوم به شکست اند .

زمینداران، برای حفظ دارایی خویش به پامی خیزند .

(ب)

رفت وآمد

کابل- تورنجنرال عبدالقادر عضو کمیته مرکزی حزب دموکراتیک خلق افغانستان وعضو هیات رئیسه شورای انقلابی جمهوری دموکراتیک افغانستان دیروز برای تداوی عازم اتحاد شوروی گردید .

در میدان هوایی بین المللی کابل ،داکترصالح محمد زیری عضو دارالانشا وبیورو ی سیاسی کمیته مرکزی حزب دموکراتیک خلق افغانستان وعضو شورای انقلابی، نوراحمد نور عضو دارالانشاء و بیورو ی سیاسی کمیته مرکزی حزب دموکراتیک خلق افغانستان وعضو هیات رئیسهٔ شورای انقلابی ،بعضی ازاعضای کمیته مرکزی حزب دموکراتیک خلق افغانستان وشورای انقلابی ، برخی ازاعضای شورای وزیران رئیس تشریفات وزارت امور خارجه ومستشار وزیر مختار سفارت کبرای اتحاد شوروی مقیم کابل باجنرال عبدالقادر وداع کردند .

* * *

دکتر محمد اسلم وطنجار عضو کمیته مرکزی حزب دموکراتیک خلق افغانستان ،عضو هیات رئیسه شورای انقلابی ووزیر مخابرات پس از وارسی امور حزبی و دولتی ولایت کندهار عصر بروز یکابل مراجعت کرد.

(ب)

پیکنگ ته د ضیاءالحق سفر د اتومی پروگرام نوی گام دی

کابل- دنوی دیلسی، د (ریاتریات) ورخپاڼی لیکلی دی چی پیکنگ ته د ضیاءالحق وروستی سفر د اسلام آباد د اتومی پروگرام په تطبیقولو کی نوی گام دی.

ضیاء الحق له چینایی مشرانو سره پاکستان ته دیوراتیم دشمنو زیرمو د برابرولو او د چین په حاوره کی دپاکستانیانو له خوا د اتومی ازمایښتونو په پای موافقه کړیده، د پاکستان له خوا به اتومی قوی پاتندی د لاس پیدا کولو لپاره هغه د گاونډیو هیوادو د سختی انديښنی سبب شویده .

ناتو یات زیاتوی چی د پو بی ایاته بوخی رژیم په لاس کی اتومی وسلی دسپینی اوت ولی نړی سولی اوامنیت ته یو سخت خطر گڼل کیږی.

د دینی د تشلی هراسد ورخپاڼه لیکی چی د پوخسی انگلستونو زیاتوالی د پاکستان داقتصاد لپاره یو دروند بار دی .

(ب)

توزیع مساعدت نقدی

کابل سجیل وهشت خانواده مربوط ولسوالی پرکی برای ولایت کابل دیروز از مساعدت نقدی ریاست ضدحوادث ضد ارت عظمی مستفید گردیدند.

خبر نگار آژانس باختر گزارش میدهد که این خانواده ها سال قبل دراثر سیلاب متضرر گردیده بودند .

کمک نقدی ریاست ضد حوادث صدارت عظمی که به درصد وسی هزار افغانی بالغ میشد در مقر ولایت کابل به آسیب رسیده گان توزیع گردید.

(ب)

آثار طلاتپه در موزیم کابل

آثار باستانی طلا تپه در موزیم کابل موجود است.

این مطلب را یک منبع کمیسیون احیا وتنظیم موزیم ملی کابل اظهار داشته افزود آثارباستانی مربوط طلاتپه در موزیم کابل که شامل اشیا فه از بیست ویکهزار پارچه طلایی ودیگر فلزها وسنگهای قیمتی وفروارید است بدون زیاد وکمبود موجود است.

منبع گفت این آثار که تاباکنون شناخت هزار قدیم کشور بیش از یکونیم هزار سیستا ل فعا مست دا رد، موجود است.

همچنان کمیسیون احیا و تنظیم موزیم ملی کابل گفت که کمیته مو لف تسجیل و تشریح وتسجیل سایر آثار موجودی به فعا لیت خود ادامه میدهد .

فعلا این کمیته به جستجو، تشریح وتسجیل سایر آثار مشغول است .

« حقیقت انقلاب ثور»

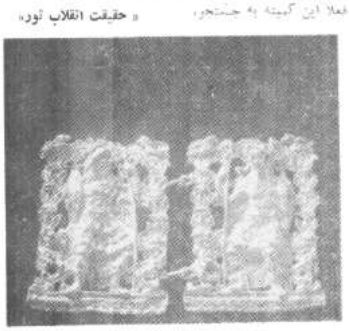

نمونه دیگری از آثار طلایی که دراثر حفریات بدست آمده وفعلا در موزیم کابل محفوظ است .

نمونه یی ازآثار طلایی که از طلا تپه بدست آمده است.

وزیر صحت عامه ازبکستان عازم کشور ما شد

کابل- عاریوف سبحا نقل عاریوویچ وزیر صحت عامه جمهوری ازبکستان اتحادشوروی که در راس هیاتی برای شرکت در اولین کنگرهٔ کارمندان طبی جمهوری دموکراتیک افغانستان بکابل آمده بود دیروز عازم کشورش گردید.

بوهاند دکتور محمد ابراهیم عظیم وزیر صحت عامه، معینان وبرخی دیگر از اراکین وزارت صحت عامه ، مستشار وزیر مختار و بعضی ازاعضای سفارت کبرای شوروی مقیم کابل در میدان هوایی بین المللی کابل باهیات وداع کردند .

(ب)

آیت الله خمینی له پوځیانو څخه د امریکایی ایجنټانو څارنه غوښتی ده

کابل- په ایران کی د اسلامی انقلاب د ساتلو د ورځی، لامله مظاهری او میټنگونه پیل شویدی .

له ایران څخه د تاس د رپوټ له مخی په هغه میټنگ کی چی د امریکا د متحدو ایالاتو د بخوانی سفارت په مخ کی د شوی وو احمد خمینی وینا وکړه چی یعنی کی یی دخپل پلار دایران د انقلاب د مشر آیت الله خمینی پیغام پی حاضرینو ته ولوست ، د آیت الله خمینی په پیغام کی ټینگارشویدی چی دایران خلک باید دایران دانقلاب ضد دسیسی شنډی کړی .

خمینی دایران له نظامی او امنیتی پوځونو څخه غوښتی دی چی د امریکا د متحدو ایالاتو داجنټانو او د مخلوع یاجا په څارنه کی وی چی نوی دسیسی پی پیل کړی دی.

(ب)

ورزشکاران افغانی برای المپیای مسکو آمادگی میگیرند

کابل - ما همیشه خاطرات مسافرت جاری خود را که طی آن با کارگران ، ورزشکاران ودانشمندان کشور برادر ما اتحاد شوروی دید و بازدید نمودیم بخاطر خواهیم داشت.

این مطلب را بصیر نصیری کپتان تیم ملی فتبال جمهوری دموکراتیک افغانستان که مصروف بازدید از جمبو ریت های مختلف اتحاد شوروی میباشد اظهار داشته است.

وی گفت ما در هر گوشهٔ اتحاد شوروی همچو یک برادر استقبال شدیدوفضای دوستی وهمبستگی را در مبارزهٔ علیه تجاوز امپریالیست ها که از خارج برکشور ما تحمیل شده است احساس نمودیم.

احمد سعید یکی از اعضای تیم افغانی به خبر نگار تباس در مرکز قرغزستان شوروی گفته که ورزشکاران افغانی از تصمیم کمیتهٔ ملی المپیک افغانستان دربارهٔ اعزام ورزشکاران افغانی به بازی ها ی المپیک مسکو ابراز رضائیت میکنند .

وی گفت جمعا بیست وشش ورزشکار افغانی درزشته های مختلف ورزشی برای اشتراک در مسابقات مسکو آمادگی می گیرند .

تیم افغانی که مصروف مسافرت به جمهوریت های شوروی میباشد یک سلسله مسابقات دوستانه در آنکشور انجام داده اند .

(ب)

امریکا په افغانستان او ایران کی د حالاتو د خرابی سبب شوی دی

کابل- د خلیج په سیمه کی د خلکو له امیریالیزم سره لیسنی ضد مبارزو سره د پیوستون په باب د یو ګډ نړیوالی فوق العاده جرگی د چوریدو په غرض د تدارکا تو لپاره د نړیوالی اجرائیه جرگه گی غونډی پدی وروستیو وختونو کی د لیبیا د عربی جمهوریت په مرکز طرابلس کی جوړی شوی وی .

دغه جرگه به په تړاو د رائلونکی وخت کی د آسیا او افریقا دخلکو دپیوستون د موسسو اود لیبیا د خلکو دعمومی کانګرس په لوښت په طرابلس کی جوړه شی.

په هغی اعلامیه کی چی دغی جرگی د غونډو په پای کی وړمه وړخ به طرابلس کی خپره شوی ویل شوی دی چی د خلیج سیمه همیشه دنړی د چاودیدو ورې پوسیمه ده او دغه حالت به سیمه باندی دامپریالیزم او ارتجاع دواګمنی له امله دی .

پدی اعلامیه کی زیاته شوی ده چی پدی وروستیو وختونو کی دامریکا امپریالیزم په افغانستان او ایران کی دانقلابی قوتونو دمبارزی د زیاتوالی دمترقی ملی رژیمونو د جوړولو او د انقلابونو د پریالیتوب له مخی دخلیج په سیمه او دعربستان په تابو وزمه کی بی ساری توګه د حالاتو دخرابی سبب شویدی .

(ب)

ضروری معلومات ، معلومات ضروری

ستیاژ

کابل ننداری : سلما وبیسرام
وقت نمایش : پنج عصر
تلاش سرخاب و بوبک خیبری
وقت نمایش : ۳½ عصر .

تلیفونهای ضروری

دجمهوریت روغتون	۲۵۸۸۱
وزیر اکبرخان روغتون	۲٦۷۰۱
وعلی آباد روغتون	٤۰۲٤٤
وماشوم عروغتیا موسسه	۲۳۸٤۱
دبشو سناتوریم	٤۲۷٤۱
توگریوال باتله خوړ	۲۵۲۸۵
دمیر مور روغتون ۲۰۲۰۸ـ	۲۰۲٤۲
ملالی زیږنډون توگریوال	۲۰۲۰۸
قوماندانی امنیه ولایت کابل	۲۰۱۰۰ـ ۲۰۳۰۰
آمریت جلایی ولایه کابل	۲۲۹۰۰
توگریوال قوماندانی غازنعوی ولایه کابل	۲۰۷۰۰
آمریت اطفائیه ولایت کابل	۲۰۰۲۱
توگریوال اطفائیه	(۹۳)ـ ۲۰۰۹۳
شکایت وزارت مخابرات	۱۹
	۲۲۱۱۱ ـ ۲۲۲۲۲
تیلفون مخابره ولایتی سفر	(۰)
ریاست باخترآژانس	۲۰٤۱۱
موجیورز رادیو تلو ویژن	۵ ـ ۲۵۲٤۹

سینماها

پارک : هندی لوفر
۱۰½ ـ ۱½ ٤ وتیم ۷ـ
آریانا : هندی رفیو حکمر
۱۰½ ـ ۱½ ٤ وتیم ۷ـ
کابل تلاشگری : پښتو فیلمی
۷ـ۲
زرینب : امریکایی دومین جاس
۱½ ـ ۳ـ ۵ـ۷
پامیر: تاروس فرزند اتیاه
۱۰½ ـ ۱½ ـ ۵ـ وتیم وتیم
ترکوت : ایرانی سنگ صبور
۲ـ۱۰ـ ۵½ـ ٦½
بیژند : فلم اندازه وارد هندی (نارزن)
۱۰½ ـ ۱½ ـ ۷ـ۵
ملی: هندی آب بتی
۱½ـ ۷ـ
میوند : پښتو دوی شی تاوی
۲ـ۱½ـ ۷ـ
هیروین : پښتو بدلام
۱۲½ ـ ۳ـ ۵½

تاو برئیسون

۷ـ۵ دلوبزیون اړم او دخبرولی معرفی
۷ـ۳ موسیقی
۷ـ۷ د نوبدخواتانو خبرونه
۷ـ۲۰ ورزش
۷ـ۳۵ موسیقی
۷ـ۵۰ دری خبرونه او تبصره
۷ـ۱۵ رنگارنگ موسیقی
۸ـ۰ پښتو خبرونه
۸ـ۱۵ موسیقی
۸ـ۲۰ هنری فلم
ملی سرود او ختم.

دواخانه ونوکریوال

شعبه نمبر اول داین سینا درملځی ٤٤٦٥٢ کارته ٤
شعبه نمبر دوم ٢٤٥٥٤ متصل کلینیک دلغان ـ
شعبه نمبر سوم ٢٢٨٦٠ سیتاپامیر ـ
شعبه نمبرچهارم ٢٠٠٧١ وزیراکبرخان
شعبه نمبر پنجم ٢٢٠٠٧ متصل موسسه نور کلوز
شعبه نمبرششم ٢١٢١٩ هلالی زیږنډون
شعبه نمبر هفتم ٥٥٥ خیرخانه مینه
شعبه نمبرهشتم ١٢١١٤ پوهنتون کابل
شعبه نمبر نهم ٥٥٥ سید نور محمد شاهینه
شعبه نمبر دهم ٥٥٥ سالنگ وایی
شعبه نمبریازدهم ٥٥٥ کارته پروان

درمانتوی های شخصی
انور ٢١٤٦٦ کارته پروان
علی بری ـ قلعه فتح الله
شعبه علیم ٢٢٩٦٦ اخیر میوند وایی
فضل ـ خوشحال مینه
صادق ٢٣٥٠٢ تایمنی وایی
خلیلی ـ جار قلعه وزیر آباد
نوی صداقت ـ خیر خانه مینه
امین ـ سالنگ وایی
جاهد ٢٠٥٣٤ نمبرو شاهی وایی

http://rahparcham1.org

صدیق رهپو مدیر مسوول، سلیم سلامت معاون، عزیز یوسفی سکرتر مسوول • هیأت تحریر : ضیا جادی، نورالله کلالی، آصف گرت • تیلفون خبرنگاران ٢٦٩٤٤ • توزیع : ٢٦٨٥٩ • قیمت یکشماره دوافغانی، محفوظ است

حقیقت انقلاب ثور

ارگان نشراتی حزب جمهوری دموکراتیک افغانستان

شنبه ۲۱ جوزا ـ ۱۳۵۹ هـ . ش | دورهٔ دوم شماره (۱۴۴)

درس تاریخ

انقلاب شکوهمند ثور که به رهبری حزب دموکراتیک خلق افغانستان ،این گردان سرسپرده ترین عناصر و طن پرست ومومن به آرمان والای نجات مردم ازبند نظام ستمگر خان سالاری ،به پیروزی رسید همان فردا پش به صف دشمنان مردم آتش مرگ انداخت.

این انقلاب برای بار اول درتاریخ براز فراز ونشیب کشور ماکه جباران ،ستمگران و شاهان مستبد بران فرمان بلامنازع می راندند و سا کنان آن دربدترین شرایط حیات بسرمی بردند ،حاکمیت را به زحمتکشان ،این نیروی اصلی وسازنده جامعه انتقال داد .

از آنیس بودکه ارتجاع داخلی وامپریالیزم جهانی این باروباور کهنه گراترین قشر های اجتماعی ،دست به دست هم داد تادست آوردهای انقلاب راکه شاهراه خوشبختی رابه روی مردم ماتازه گشوده بود ،نابودکند.

امپریالیزم جهانی در رأس امپریالیزم ایالات متحده که در کار تیز تک ساز ی نجر به بسیار طولانی دارد، سعی می کند درهر موقع بنابر وضع مختلف آن طرح شیطانی تازه یی بریزاند.این باربلان ابلیسی وارد کردن ضربه در درون جنبش ونهضت از مغز اهریمنی «لنگلی» این ستاد طرح خونین ترین توطئه های ضد ترقی ،بیرون شد براساس آن، امین این نامین ترین افراد به آرمان انسانی باقیافه به ظاهر انقلابی چو نمار آستین بدرون نهضت خزید و خواست آنرا باطرح های شیطانی منفجر نماید .

به این ترتیب انقلاب ،که می بایست چرخ تاریخ کشور را دور تازه ونوی بدهد ،به سراشیب سقوط افتادوابرتیره استبداد طراز آسیایی آسمان صاف کشور راپوشاند .

مردم که تازه سنگین ترین یوغ استبداد خاندان یحیی را ازروی شانه هایشان به دو رانداخته وشادمانه شاهراه زندگی نورا در پیش گرفته بودند ،دربرابر خشن ترین استبداد طراز آسیایی قرار گرفتند .

امین بایاند چنایتکار دشمن که در مغز بیمار شان جز تزور وحشت ،خون ریزی وانتقام چیز دیگری وجود نداشت چون قصاب مار دوش ،به درهم کوبیدن بهترین ،سرسپرده ترین واگاه ترین عناصر انقلاب ووطن دست زد .

شب سیاه استبداد چادرش رابر وطن محبوب مان ،این سرزمین دردورنج بین نمودوبرخی فکر می کردند که این جریان مهر ابدیت خورده است .

ولی بودند کسانی که در تاریکی همان شب های ظلمانی آتشکده های نبرد را روشن نگه داشتند وبرای فردای روشنتر ازآن شمشیر مبارزه را آماده ساختند .

حالاکه باقیام ششم جدی طومار هستی این گروه جنایتکار درهم پیچیده شده است مردم بار دیگر نفس های تازه زندگی می کشند وتلاش می ورزند تاکابوس وحشتناکی که روزهای شان رابه شب و شب های آرامش شان را بـه تیره تر بین وحشت بدل کرده بود،ازروی سینه های شان به دور نمایند.

یکی از اقدامات جدیدی که می تواند باور مردم راباردیگر به حزب ودولت انقلابی شان بیشتر بسازد ،اعدام گروه جنایتکار است که بیشر ما نه به ننگ ،ناموس وغرور این ملت سربلند ،تاختند وبدون اینکه به فردایی که در برابر محکمه مردم قرارخواهندگرفت بیاندیشند ،هستی مردم را زیر کرای های سنگین استبداد خویش قرار دادند .

اکنون از هرقطره اشک شادی ازهر سطر یك نامه ازهرکلمه یك بیانیه ازهر نفس پرآرامش که از سینه های رنجدیده می برآید ،یك دنیا نفرت وکراهت براین باند جنایتکار می بارد این لعن ونفرین مهر ابدیت دارد ودرس عبرت آمیز به کسانی است که فکر می کردند فردایی وجود ندارد .

دخلکو غبر:

زموږ د شهیدانو قاتلان بی جزا پری نه ږدی

کابل ـ عمل دخلکو د قضاوت ډیر ښه مثال دی. خلك یوازی عمل وینی او قضاوت کوی، نن د هیواد زخیدلی او کړیدلی خلك به خلاصو سترګو د ډیموکراتیک حافظه دلیری او نزدی تیرو وختونو په ارتباط بیا هم د زمانی د ډینو به باب بوختنی کوی، په هر ځای کی چی دی دهیواد ده هر حیاتی مسائلو ،به باب فکر کوی هیڅه د هیواد او د زمانی د جریاناتو په وړاندی بی تفاوته نه پاتی کیږی نه هدی امله به هره مسئله کی دخلکو رول څرګندیږی او به هغه ځای کی چی دخلکو اراده شوی وی او دخلکو غوښتنه مطرح وی، هماغه طرح او هماغه جلند غوره کیږی اود تطبیق امکان بی زیاتیږی.

پدغو ورځو کی زموږ وطنوال شاهد دی چی پسو شمیر جنایتکاران دهغو درنډو جنایتونو لامله چی کړی یی وو دخلکو د وجدان او بت به حکم او داختصاصی محکمی د قیصلی له مخی دخپلو ناوړو عناینو به سزا ورسیدل او دمه انقلابی او ټوخ عمل پسو خپل بیا بدی پاره کی زموږ دنګیدلو برګنو باور زیات کړ چی جنایت بی سزا نه پاتی کیږی، پدغو ورځو کی خلك دامین دتور مخ جنایتکارانو به باب د انقلابی اختصاصی محکمی د حکم داجرا پسه هرکی کولو سره تخصیل انقلابی دولت به صداقت پدی دهغوی باور ورځ په ورځ زیات کړ.

خلك دکګوتهاودولت د ثبتی انقلابی عمل اودتور انقلاب دنوی براو د دموکراتیکو شرایطو به ارتباط به آګاهانه توګه او هوښیارتیا سره د ببیتو ترې تعقیبوی او حکم صادروی هر څرنګ او هرقدرت چی انسانی او انقلابی عمل وړی اود ټولنی او وطن به خدمت کی د سولی او سما به خدمت ای دلوریدو د ترانی به خدمت کی وی او د خلکو د پیژندل شویو دښمنانو پسه مقابل کی به غوره توګه چسته وګری خلك هغه تاییدوی، لکه چی د ثور انقلاب له نوی براو هغه وروسته دتسخیر مخنه راغلی چی دخلکو رشتیني دوستان او دښمنان خلك دی او دهغه پیژندنه ورځ په ورځ نوره هم روښانه شوینه چی دپیسی شمیرو اوشمیرونکو حنایتونو عاملین پو ډول بسی دهاتون او عدالت به رڼا کی د خلکو عمانونو به سزا رسیږی.

دملی او دموکراتیکو طبقو اوقشرونو پهلیکونو، بیغاموتو او پریکړه لیکونو کی چی دکونډی اودولتی مرکزونو په نامه راوسپړی هم دغه شعار اوپیغام تنه چی موږعمل وینواو د عمل به رڼا کی به دبدو ملا او دخلکو خدمتګارانو او دهغوی دښمنان پیژنو داتول د زمانی دراز تمرانه حکومتی عمه خولی به چی خلك یی وغواړی تسل او قوی وی او که نه خوار، ذلیل سر ټیټی اوبی بنه باوری .

د خلك د صادراتی او وارداتی اتحادی کار کوونکو دانقلابی اختصاصی محکمی د قیصلی او د عدالت داجرا به تاند دامینی فاشیستی باند دبی شرمه جنایاتو اود تاریخ د تسکورشویو جلادانو او قصابانو دواګنی به ارتباط چی د جدی له شیرمی نیتی مخکی بی د نور انقلاب د کښو کیږو لورته را کښه او انقلابی

(۶ مخ)

ببرک کارمل د بلغار- بی او ویتنام گو ندی هیاتو ته د وسل

کابل ـ دافغانستان دخلك دهو کرا تیك ګوند دمرکزی کمیټی عمومی منشی دافغانستان دهو کرا تیك جمهوریت دانقلابی شورا رئیس او صدر اعظم ببرك کارمل وړ مه ورځ ماز یګر

(۷ مخ)

دافغانستان د خلك دمهوکراتیك کوند د مرکزی کمیټی عمومی منشی د انقلابی شورارئیس او صدراعظم ببرك ـ کارمل کله چی د بلغاریا دخلکو جمهوریت د کمونست کوند دمرکزی کمیټی منشی ستویان میخائیلوف یی د انقلابی شورا بهمقر کی منلی او هغه سیره خبری کوی . (دباختر عکاسی)

دا.خ.د .گ .د مرکزی کمیټی عمومی منشی دانقلابی شورا رئیس او صدر اعظم ببرك کارمل کله چی د ویتنام دکمونست کوند دمرکزی کمیټی غری او دیناملی چارو رئیس یی منلی او خبری ورسره کوی .

(د باختر عکاسی)

شوروی ټولنه دافغان خلکو له مبارزی سره خپل تود پیوستون خرګندوی

کابل ـ دامریکا متحده ایالات دخپل تیری ګوونکی سیاست او د خپلو استعماری پالیسیو له مخی مذبوحانه هلی خلی کوی چی به سیمه او نړی کی سوله او کرارۍ ،خطر کی واچوی او خپل دغه کرغیړن هدف ته د رسیدو لپاره بدی وروستیو وختو کی د خلیج فارس په سیمه اود هغی په شاوخوا سیموکی خطرناك عملیات سرته رسوی .

دغی موضوع په ارتباط له بهرنیو هیوادو سره دشوروی اتحاد د دوستی اوفرهنګی اړیکو ټولنی دافغان ـ شوروی ټولنی درئیس د ا کتری انامیتا راتب زاد به نامه یو لیك رالیږلی اوپدغه برخه کی یی پوه ابلاغیه خپره کړیده. له افغانستان سره دشوروی اتحاد دوستی او فرهنګی اړیکو دټولنی پهلیك کی ورل شویدی چی له بهرنیوهیوادو سره دشوروی اتحاد دوستی او فرهنګی اړیکو ټولنی اوفرهنګی ټولنی دافغانستان سره د شوروی اتحاد د دوستی او فرهنګی اړیکو د ټولنی په نمایندګی تاسی ته خلیج فارس پهسیمه کی د امریکا دمتحده ایالاتو دتعرضی اقدامونو له امله دشوروی ټولنی ژباړه اقدرنه خرګندوی، او د شوروی اتحاد

(۶ مخ)

به وارساکی :

له ډاکتری انا هیتا راتب زاد سره کتنه

کابل ـ دافغانستان دخلك دهو کرا تیك ګوند دمرکزی کمیټی دسیاسی بیو رو غړی اود ښوونی او روزنی و زړی ډاکتری انا هیتا راتب زاد لاوړ مه ورځ به وار ساکی دیولند د کار ګرانو دمتحدو ګوند دمرکزی کمیټی دسیاسی بیو رو له غړی ا ند ری وریلان سره خبری وکړی .

دوی پهدغه کتنه کی دهغوی وړ دوه اړخیزو مهمو مسالو اود افغانستان دهو کرا تیك جمهوریت او یو لند نر منځ ته راغلی په باب خبری اتری وکړی.

د هغوی دخبرو به وخت کی دیولند دکار ګرانو د متحد ګوند دمرکزی کمیټی دز ده کړی دفتر رئیس ماکیز یو سکی هم حاضر وو. (ب)

دامپریالیزم مزدورانو ۱۹ زیارایستونکی شهیدان کړیدی

کابل ـ دافغانستان آزادواو جیلواکو خلکو دلوړ انقلاب له برید لښوب به تیره بیا دجدی شیږ می نیټی له بر یالی باخو ن خخه وروسته هغه لار چی ناکلی بی ده پرهغی باندی آګاهانه غوټ او ښیګ برمخ ځی او هیڅ ارتجاعی اوله دښمنی دك قدرت نشی کولای دهغه دیرمخته ګاو بشپړتیا خنډ شی.

به افغا نستان کی د ډیموکراتیك جمهو ری نظام لپه ښیګډو وروسته دچین دلویی غوښتونکو دامپرا تیلو د صهیو نیزم او دسیمی او نړی دارتجاعی ټولنو پهملګر تیا نړیوال امپریا لیزم به سرکی دامریکا ویتی خیتونکی امپریالیزم بیغامیه هلی ځلی کوی چی پهافغانستان کی خپلی لاهسه ونلی کړی بیرته ترلاسه کړی او به دغه یوج او خپلی امید

(۷ مخ)

آغاشاهی:

پاکستان آمادهٔ ایفای نقش ژاندارم درمنطقه خلیج است

کابل ـ آغا شاهی وزیر خارجه پاکستان گفته که پاکستان کاملا آمادگی دارد تا نقش ژاندارم را در منطقه خلیج ایفا کند .

رادیو تهران طی تفسیری در باره اظهار علاقه آغا شاهی از قول روز نامه الخلیج چاپ اتحادیه امارات عربی گفته که اگر این گفتار صحت داشته باشد نشان دهنده احتمال وقوع توطئه یی در تزد یکی ایران است .

روز نامه الخلیج نو شته اخیرا آغا شاهی برای تبدیل پاکستان به ژاندارم منطقه اظهار علاقه نموده است .

روز نامه میگازد آغاشاهی متذکر شده پاکستان حاضر است تانقش ژاندارم را در منطقه خلیج ایفا کند بشرطیکه کشور های عرب منطقه خلیج پنج میلیارد دالر کمك در اختیار

(ص ۷)

گن شمیر وطنوال دامین دباندیستانو له اعدام څخه خوشحاله شویدی

بامیان ـ دافغا نستان دخلك دهو کرا تیك ګوند دمرکزی کمیټی غری دانقلابی شو را اوداوبو او برېښنا وزیر پوهندوی ډاکتر راز محمد پکتین وړمه ورځ په هغوغونډه کی برخه واخیسته چی دبا ـ میانو دښار په پنخلس کیلو متری کی دده فو لادی دژبار ایستو نکو خلکو اودغی د ری دلیسی داستادانو اوژ ده کوونکو له خوا وشوه.

به بیل کی دقر آن عظیم الشان خو آ یتو نه ولو ستل شول او ورو سته بیا ډاکتر پکتین دافغا نستان د خلك دهو کرا تیك ګوند دمرکزی کمیټی دعمومی منشی دانقلابی شورا دریئس او صدر اعظم ببرك کارمل پهی حیلسی حاضرینو ته ور سولی او به یوه وینا کی یی دهیواد دخلکو دهو سایني او سو کالی اود ترې او سمسور او له هر ډول

(۶ مخ)

http://rahparcham1.org

نگاهی به مسایل داخلی ... کورنیوس سالوته یوه کتنه

مفاد خبر

دپرگنود خدمت لپاره، دپوهی پراختیا او دصحت تأمین

دانسا ن دنیك مر غی پـه خاطر ، دبشر ژوند په هـر ول نا انډ او لیو او ستونزو باندی دپر ی لپاره دخلا ګو هغو او دچا پیریـا ل پـه رمزونو باند ی دیو هید لو په لاره کی د ژیا ر خنه ډك دی.

زموږ په وياړ لی ټا نو بی کی د ثور ځخګېر ماتو نکی بولنیز او بیتو ن کو مـه نصاد فی بوینه نده ، بلکې د بولنی دپراخو برګنو داوږد ی مبـار ز ی نتیجـه ا و پـه انقلابی مبارز ه کی دسمـی لاری په مو نه لو سره چـی دافغا نستان د خلك دموکراتیك ګو ند د مو جود یت اوز د قدرت دمنبع په تو که دزیار ګالو نکو دمتر او مان سره نه شلیدو نکی بیو ند لر ی د بریالیتوب بو لی نه رسیدلی دی . دانقلاب دیر کنه دخلکو دبولنیز ژوندانه په او لـو برخوکی هـر اړ خیز ژو ر بدلونو نه منځ تـه راغلـی . وده کـوی او دکـیفیت ا و کمیت د مخکی براختیا موهی. دانقلاب دو هم نکا ملی برا ژ دولسونو په کیه دغـو زورو انقلابی تغییراتو نلیـه لازیات اصو لیت سره د هر ه یاوم وده ورکوی ترخو دقانونمنـد بنسټ بهونا دچارو بلان بـه عمل کی بانی شی .

ددی حقیقت د ثبو ت لپـاره دبولنیز ژوندا نه د بر مختګ به دوه ډیرو مهمو او اساسی خانګو یعنی دیو هنـی او روغتیا به جارو کی دفعالیت دافیز ا ل ګ نو یتو ب په غرض یوبه بل پسی د ښوو نکواو دطبی کار مند انو د لو مړنیو کنګرو دا یرو لډزموږ دانقلابی دولت دمترقی افدا ما تـو خرګند مثال دی . داجتماعی کار ژو ندا نه د اوزیښت دبلوه دغه دوړه خا نګی د یو لنی بنیاد ی مسئی او د آزا دی او آبادی ئولنی د جو ړ و لو په لار لی زیر سنـتر رو ل لری .

په دغه هکله د افغا نستان دخلك دمو کراتیك ګو ند د مرکزی کمیټی عمو می منشی دافغانستا ن د دمو کرا تیـك جمهور یت د انقلا بی شورا رئیس او صدراعظم ښـاغلی کارمل د طب د کار کو نکو د لومړی کنګر ی دیرا نستلو په وخت کی چی خـو ورخی دمخه دا ګ ګ دسلا م خا نی به ماڼی کی به رسمی تو که انسا ح شوه د خپلی انقلا بی دژوند جاری مخ نه یو تلـل شی او که یو هغه نه وی نو د ناروغی د مخنیـو ی اود صحت د تا مین له پاره علمی طریقی او مو ثر وسایل دکوم در که منځ نه راتلی شی .به دی حساب دوړه خوا د ی،به اجتماعی ژو ند کی دپـیـر اوزیښت او یو دیل سره کلك اړیکی لری . دغـه مسا له دپشر ی نو انو د تکا مـل تاریخ جو نه کړی ده چی د نو لس به انقلا بی شرایطو کی ښوو نکی د کلتور ی ، اقتصا د ی،اوټولنیزپر مختګ به لار کی دمتر او خـلاق قوت به توګه لوبه وانده لری. او خرنګه چی به هره یو لنه کی د یوهغی سیستم د پاکلو تاریخی شرایطو او کلتور ی دودو نو په بنسټ منځ تـه راغی نو زموږ د پتمنی ئولنی انقلابی شرایط دا حکم کوی چی باید د یو هنی د سیستم محتوا د متر قی ما هیت په بنیاد له بخه بدلو ن ومومی. خکه چی ښوو نکی نه د زیار ایستو نکی انسا ن د نیـد مر غی به خاطر د بچیانـو برابلمو نو دزك او زده کوو نکی نه دمسمی لاری دښودلو زورو اند ښمنو او لـوړو افکارو دلو خو لو امکـا ن پوازی د یو هنی د سیستم مترقی میتود و نه پلا مـر ورکوی .

نو دهغی یو هنی چـی بنسټ یی په ولسیتو ب اود همه ښوونکی دافکار و نر منځ دار پکو ګډا صل چی بنیاد یی په مخکښه یو هه ولاړوی دوطن بالنی او ترپو ا لـسی وروزی به رو حیه د هیواد نکی او خوان نسل دروز نی لپاره دانسا نیت ډیر لـو ړ معیار تشکیلو ی .

خکه چی د ښوو نـسی او روزنی دمترقی سیستم پروسه د انسا ن مسر ه د مینـی ،د

«۷ مخ»

م . ح «رشیق»

حقایق به اصطلاح «مسأله افغانستان»

از جدی به اینسو وسایل ارتباط جمعی غرب بانـلا ش تبلیغاتچیانه برای تحریف حقایق اوضاع ، پیرامون به اصطلاح «مسأله افغانستان» به یـاو ه سرایی های بیشرمانه پرداخته وبه آن ادامه میدهد تا بدیـن وسیله تجاوزات ناروا ومداخلات آشکار خویش را در امـور داخلی کشور ما توجیه نما ید اما در واقع چه چیـزی در افغانستان رخداده است که این همه بیتابی هستر یك غرب را تو جیه نما ید ؟

آنکو نه که همه میدانیـم دو سال قبل اردوی رها یـی بخش کشور ما تحت رهبر ی حزب دمو کراتیك خلق افغا ـ نستان و حمایت بیدریغ و همه جانبه وسیع توده های مـردم دریك نبرد رو یا روی با دژیم داود ، آخرین نماینده مستبد خا ندان پوشالی آل یحیی را از ارتکه قدرت ساقط ما خـت وبدین ترتیب امکان آن میسر شد تامردم حاکمیت خـود را در کشور مستقر ما خـته سر نو شت خودرا خودبدست بگیرند.

حزب دمو کراتیك خلـق افغانستان که بعد از پیرو زی انقلاب شکو همند ثور بـه نیروی ر هبری کننده جا معه تبدیل گردید بحیث کـردان پیش اهنگ آگاه وانقلا بی تمام زحمت کشان در راه آزادی انسان زحمت کش و آینده پر سعادت این وطن به فعا لیت و تلاش گسترده آغاز نمود .

فرمان زمین وسایر فرا مین و تصامیم دمو کراتیك دراولین روز های انقلاب نشان داد که کشور در راه طرد کا مـل ـ استثمار فیودالی واعمار یـك جا معه مر فه ومعنا دمند به پیش می رود . دولت انقلابی در حالیکه در غرصه هـای سیاست داخلی ارتقای سطح زندگی زحمت کشان ،بازسازی اقتصاد ملی ، تامین وازدیـاد سرمهگیری مردم در اداره امور امحای بیسوادی وبالابردن سطح آگـاهـی سیا سی رادر محراق توجه جد ی خـو یش قرار داد ، کو شید تاسیاست خارجی کشور را بر مبنـای اصول عدم انسلاك و بیطر فی مثبت وفعال ، وپشتیبا نی از جنبش های رهایی بخش ملـی وتحکیم دوستی باهمسایکا ن وسایر ملل استوار گردانه .

سیاست اصولی اتحـاد شوروی در بر خورد با انقلا ب افغانستان که از ما هیـت عادلانه نظام سو سیا لیستی آن ناشی می شود هو چـب کردید که دو ستی عمیـق ی میان دو کشور از لحاظ کیفی دو سال قبل اردوی رها یـی بخش کشور ماتحت رهبر ی حزب دمو کراتیك خلق افغا ـ نستان و حمایت بیدریغ و همه جانبه وسیع توده های مردم دریك نبرد رو یا روی با دژیم داود ، آخرین نماینده مستبد خا ندان پوشالی آل یحیی را از ارتکه قدرت ساقط ما خـت وبدین ترتیب امکان آن میسر شد تامردم حاکمیت خـود را در کشور مستقر ما خـته سر نو شت خودرا خودبدست بگیرند.

حزب دمو کراتیك خلـق افغانستان که بعد از پیرو زی انقلاب شکو همند ثور بـه نیروی ر هبری کننده جا معه تبدیل گردید بحیث کـردان پیش اهنگ آگاه وانقلا بی تمام زحمت کشان در راه آزادی انسان زحمت کش و آینده پر سعادت این وطن به فعا لیت و تلاش گسترده آغاز نمود .

فرمان زمین وسایر فرا مین و تصامیم دمو کراتیك دراولین روز های انقلاب نشان داد که کشور در راه طرد کا مـل ـ استثمار فیودالی واعمار یـك جا معه مر فه ومعنا دمند به پیش می رود . دولت انقلابی در حالیکه در غرصه هـای سیاست داخلی ارتقای سطح زندگی زحمت کشان ،بازسازی اقتصاد ملی ، تامین وازدیـاد سرمهگیری مردم در اداره امور امحای بیسوادی وبالابردن سطح آگـاهـی سیا سی رادر محراق توجه جد ی خـو یش قرار داد ، کو شید تاسیاست خارجی کشور را بر مبنـای اصول عدم انسلاك و بیطر فی مثبت وفعال ، وپشتیبا نی از جنبش های رهایی بخش ملـی وتحکیم دوستی باهمسایکا ن وسایر ملل استوار گردانه .

سیاست اصولی اتحـاد شوروی در بر خورد با انقلا ب افغانستان که از ما هیـت عادلانه نظام سو سیا لیستی آن ناشی می شود هو چـب کردید که دو ستی عمیـق ی میان دو کشور از لحاظ کیفی

(باقیدارد)

مستا نك

مه کوه په چاچی و به شی په تا

چنګیز یه تری ګی داستبداد او تیریو ستراتل ګل کیری. دی ظالم او خونخواره وا مـن به چی یا هری سیمی لامـس بری ومونه دهغی سیمی ټول او سیدونکی به یی لـه ټیغه وویستل کروونه او باتـه ی به یی ورانولی خوسره له دی هم ده سره دا انګیزه موجود وه چی کسیکر، نقاشان اونور ذکار اهل یی تـه وزل بلکـه دوی به یی خپل هیواد تـه لیږل او هلته یی دددوی لـه مهارت او استعداد نه کـار اخیست.

په اومتی مړی ګی هیواد ـ ونه به میلیونو میلیونو ټیسی ټکوی چی ځیماهران، انجنیرا ن، داکتران اونور فنی کدرونه له ورونری وړان کړی. خو زموږ په هیواد کی دقدرت هست ټیولی حفیظ الله امین او دده ریښی خپونکی پاتته چی دامریکا دسی. ای. ای اوروزل شـوی اوروانیدو د قدرت به وخت کی له ټولو مخکی یی بزګران ، کارګران، انجنیران ،دا ئدرا ن او فنی کدرونه چی زمـوږ د هیواد تولیدی صنعتی به دوی دوړی وی له ټیغه وویستل ، دی یی احساسه یی وطنپرښی زیښونکی ژوی صفته مستبد کوم وخت چی بر دولتی قدرت به دیره بی حیایی او بی شرمی سره خپله واپو له دهغه ښـ ـیست (!) غـدا ست (!)او تـا نو لیست (!) تر شمـاز لاندی یی هغه شرمونکی فاجعی نوجنایات تر سره کړل چـی داشریت به تاریخ کی ساری دوی دټولنیز عدالت نـاری. موږ به تاریخ کی دویر مستبدپنو او ظالمانو نومو نه اوریدلی دی چی به زرګونوبی ګناه انسانان یی به وینو لړلی دی خوویښی زیږیدو نکی امین پـه ا نسا ن وژنـه کـی تر ټولو زیات ژبی ګناه انسانان یـی پـه ولـه پسیز ه توګه ژوندی تر خاورو لاندی کړل او به زرګونه یی وژنځای کی اعدام، تیریاران او لـه الوتکو نه یی کښته به ځروتو کی یا کدار کړل او خپـلـی نوږو به وهلو او ټکولو لـه مخـنه پوړل اوبه زرګونو نور بزګران او کارګران له ویر ی ته بهر ته ایاه پوړله ،که چیر ته دده دباتـه پستا نو ا و کانګستر انو سوایق وخپر ل شی، دایه جو ته شی چی دوی له صلاحیت نه وړاندی هـم ویر کروونه وهلی او د ویر و هیوادو الو بـه شمنـیو ا و هستیویی تیری کـړی دی . دامین داړه مارانو وروسته له دده دباتـه پستا نو ا و کانګستر انو سوایق وخپر ل شی، دایه جو ته شی چی دوی له صلاحیت نه وړاندی هـم ویر کروونه وهلی او د ویر و هیوادو الو بـه شمنـیو ا و اوسس دادی له وعدی سره سم دغه داړه ماران او کانګستران داختصاصی محکمی به پریکړه سره اعدام شول او دخپلـو شومو اعمالو پهسزا ورسیدل. خلك وایی د ظلم کاسه نسکوره ده واقعا چی ذاخیره واقعیت لری خرنګه چی ویر زړدی ژوی صفتو ظالمانو داستبداد کاسه رانسکوره شوه اودهغ لپاره دتاریخ کندی ته وسپارل شول. دوی دملت له قهر او غضب نه بی خبره وواوبه د ی نه بوهیدل داقهر راوړ تـه کیدونکی ذی. او ملت به دوی محاکمه او به جزا ورسوی .

(صـ۷)

وهلی خوبه خواپه یی بانکو تنو کی به سلکونو میلیو نو دلاره زیرمه ګول. قاچاقـی تریاك به نیول کیدل او روپی به یی ددوی به جیبونو کی خو ـ ندی وی داهیتیانو دواکمنـی به وخت کی زموږ به هیـواد باندی دهغه ونو داسی توره برد ، غوړیدلی وه چی هیڅا داپکل نشو کولای چی څه وخت یا دغه نرازدی صحنه پای تـه ورسیول شی خو کوم وخت چی دجدی دشمیرمی ټیټی به ملـی یاخوئ سره داور انقلاب دوهم پشپړتیا یی پراو پیسل شواو خلکو ته وعده ورکړل شو ه چی دخنګ او خاوری له دښمنانو سره به محاسبه وشی دخلکو به زړونوکی دهیلو اوارمانونو غړتی به غوړیدو شوی اوامید ورته پیدا شو چی د ښمنا ن اړیی بنه شرمیدنی ته به د خپلو اعمالو به جزا ورسیږی. او اوس دادی له وعدی سره سم دغه داړه ماران او کانګستران داختصاصی محکمی به پریکړه سره اعدام شول او دخپلـو شومو اعمالو پهسزا ورسیدل. خلك وایی د ظلم کاسه نسکوره ده واقعا چی ذاخیره واقعیت لری خرنګه چی ویر زړدی ژوی صفتو ظالمانو داستبداد کاسه رانسکوره شوه اودهغ لپاره دتاریخ کندی ته وسپارل شول. دوی دملت له قهر او غضب نه بی خبره وواوبه د ی نه بوهیدل داقهر راوړ تـه کیدونکی ذی. او ملت به دوی محاکمه او به جزا ورسوی .

دشپی له خوابه یی د تلاشـی نه ناده دخلکو کورونه تالاکول او به ناموس به ئی تیری کاوه. داشریت به تاریخ کی ساری دوی دټولنیز عدالت نـاری

(صـ۷)

از : سیا مك

نکاتی چند در بارهٔ

جبهه متحد دموکراتیك وملی

به شیوه آموزشی

نزد بسیا ری از هواداران جنبش انقلابی در کشـور پرسشی ها و ابها مات معینی در زمینه «جبهه وسیع ملـی پدر وطن» و یا «جبهه متحـد دموکراتیك و ملی» درانطباق بر شرایط ویژه ای جامعه ماوجود دارد . دشمنان انقلاب تلاش می کنند این ابها ماترا زرفا دهند . بعضی هانیز «جبهه ملی پدر وطن» راشعارتبلیغاتی بلا محتوی توجیـه می نمایند .

درین نو شته موجز سعی شده به سوا لات و ابهامات پاسخ داده شود ، و تبلیغات دشمنان نیز رد گردد. مطالعه دقیق آنرا به خوانند گـان توصیه می نمائیم .

« قسمت سوم»

ونیرو ها ی ملی درکشور های در حال رشد تغییر می پذیرد وبنا ترکیب جبهـه بنابر تما یز خصلت انـقلابی طبقا ت وا قشار شر کـت کننده طی مرا حل مختلـف جریا ن تحو ل یکسا نیا قی نمی مانند .

جبهه مبین منافـع انـقلاب دمو کـرا تیـك جب اسـت که از نمایند گان کار گرا ن، دهقا نان ، خورده بور ژوازی شهری ، بور ژوازی متوسط وکوچك رو شنفکرا ن نظامی وغیر نظا می و دا نشجو یان تشکیل می گردد .

سنو ن فقرا ت جبهه را اتحاد کار گرا ن ودهقا نان باید تشکیـل دهد. زیرا کار ـ گرا ن ودهقانا ن انقلا بی ترین طبقا ت اجتماعی اند .

هرنو نی جبهه ، تنـو ع سمت گیر ی بر مو ضـع اجتماعی ، سیاسی در جبهه وجز یان قشر بندی درو نی دمو کراسی ملی ا ثر مـی گذار د و آن را تشدید می نماید .

قشر بندی در رهبر ی و ارگانها ی حاکمیت در راه رشد غیر سر ما یـه دار ی بنابر وسعت و نا همگو نی آن مر حله ا یست کا مـلا قانونمند از تکا مـل جنبش.

شکل جبهه متحد دموکراتیك وملی

شرایط نا هما نند ومتنوع کشور های در حال رشـد مسبب تنو ع اشکا ل جبهه است .

ایجاد جبهه ضـرور ت ایست نا شی از مبا رزا ت توده یی مشتر ك و عمـل مشتر ك علیه امپر یا لیزم و مبارزه بخاطر دمو کرا سـی وترقی اجتما عی برا ی بـه میان آور د ن جبهه قرار داد ساز مانها ی سیا سی مجزا از جر یا ن فعالیت وسیـع توده یی کافی نیست .

تیوری مسر قسی پیا ن میدارد که :

ـجبهه در شرایط کشـور های که احزاب وسازما نهای نیرو مند سیاسی با تکیه گاه قوی توده یی وجود دار ندبه شکل ائتلاف سیاسی احـزاب وساز ما ن های مذکور تشکیل می گردد .

ـ جبهه در شرایط کشور هائیکه احزاب وسازمانیا ی سیاسی نا مو جودویا ضعیف و منفرد اند به شکل همـا ـ هنگ سا ختن فعا لیت آنها در مبارز ه علیه ارتجا ع و امپر یا لیزم تحقق مـی پذیرد .

ـجبهه در شرایط کشـور هائیکه بنابر عقب مانده گی بیشتر قشر بند ی طبقا تـی در آن زیاد رو شن نیسـت ونقاد ها ی طبقا تی درو نی در مقیاس مبارز ه علیـه امپر یا لیزم ضعیف است ، شکـل یـك حز ب توده یـی واحد را بخود می گیرد .

از لحاظ سا ختار تشکیلاتی بر پایه یك پلا تفرم واحد ، جبهه می تو اند شکل یـك جر یان سر تا سر ی و یـا پانسماز ما ن سر تا سر ی را نظر به خصو صیـا ت مراحل انقلاب بخود بگیرد .

جبهه می توا ند اشکا ل متفاو ت دیگر ی را نظر به شرایط تاریخی و طبقا تی و عوامل اقتصاد ی و اجتما عی معین نیز دا شته باشد.

وظیفه عمده احـزا ب طرا ز نـو ین برو لتـر ی وپیشتـا هنگا ن اصیل خلق آن است که نا منکشف تر ین راهها را در یا بند و طرق محتـو م عملی نمود ن جبهه را دریافت نمایند .

جستجو ی متنو ع تر ین اشکال ، ممکن تر ین راه حل ها و بکار بست اینکارا ت در زمینه وظیفه نیرو ها ی مترقی است .

(باقیدارد)

تصحیح

در شماره ۱٤۳ صفحهٔ دوم زیر عنوان نکات چند مطل ۲۳ جنبش خو ا نده شود: «پیش آهنگ پرولتاریا ازهمان آغاز «حتمیت سرکردگی را شعار نمی دهد .

http://rahparcham1.org

گزارشها و گفتگوها راپورونه او مرکی

دورخیانی خبریال

د صنایعو د لیسی صنعتی تولیدات په راتلونکی پنځو کلونو کی دوه برابره کیږی

د صنایعو لیسه چی په هیواد کی د صنعت د ودی او مسلکی کسانو د روزنی په منظور تاسیس شوی ده توی هغه د سنکاوی پی فعالی‌شوی دی چی په تیرو مستبدو او سلطنتی رژیمو نو کی دکاره لوبدلی وی او ناکل شوی ده دغه لیسه په لومړی پنځه کلن پلان کی زیات بر مخنک وکړی .

د صنایعو د لیسی مدیر دورخیانی دخیریال سره‌دیوی مرکی په نرخ کی ددی لیسی د صنعتی تو لیداتو او مسلکی پرسونل د روزنی په باب معلومات ورکړل او داسی څرګنده وئی یی و کړی .

حقیقت دادی چی د صنایعو لیسه د ثور د برمنین انقلاب څخه دمخه د صنعتی او تو - لیدی چارو له مخی ډیره کمزوری وه ا وخیره ان د ی خاصه مینه جریان لری چی د دول دول صنعتی تو لیداتو دیلور لو له در که زمـــو ږ جمهوری دو لت ته دیخوا به تسبت به سلو کی سل زیاتی پیسی تحویل شوی دی او تو لی دغه خلاوی د کی شوی دی چی د یخوا خخه پی‌دلیسی صنعتی وده به ئیه دروو لی‌وه.

کله چی د صنایعو د لیسی د مدیر خخه د زده کوو نکـــو د تدریسی خر نکوا لی به باب پوښتنه و شوه به خواب کـی یی وویل :

د صنایعو به مسلکی لیسه کی همدا اوس اوه مسلکـــی خانگی فعا لی دی چی به‌هره خانگه کی یی خو مسلکی او اختصا صی خانگی شته او د بیلو بیلو حرفوی فعالیتونو به لړ کی یی عملی او نظری تو گه کاروونه زده کوی خـو باید وویل شی چی به دی لیسه کی د نظری دپرسو نـو به نسبت عملی کارونو تـــه زیاته یا ملرنه شوی ده یا به بله وینا اوس په دی لیسه‌کی دتولید د زیا توا لی به خاطر به سلو کی پنځوس تدریسی ساعتو نه د عملی زده کـــړی دپاره اختصاص شوی دی .

د صنایعو د لیسی مدیر د لیسی تو لیدات به زړه پوری و بدل او به دی برخه کی یی د خلکو اومینه والو فرمایشو نه زده‌کوونکو دهغو نی او د تو لید دزیا توا لی سبب و کا لـــه زیا ته یی کړه د صنایعو د مسلکی لیسی تو لیدات د ر- مایش ور کوو نکو د فرمایش سره سم تو لید پری او فرمـــایش ور کوونکی ته سپارل کیږی‌چی البته‌نور هغه‌تولیدات چی د دی لیسی د زده کوونکو له خوا د عملی کارو نو به لړ کی منځ ته راځی او فر مایش ور کوونکی نلری به آزاد دول سره د لیسی د صنعتی تو - لیداتو مغازی ته لیږل کیږی او دموظفینو له خوا به ناگاهی بیه بلورل کیږی .

ده زیا ته کړه خرنگه چی دغه تو لیدات د بازار دور ته شیانو به نسبت ارزانه د ی زیات پیرو دو نکی لری چی دا عمل به خپل ذات کی دیری خوانه د صنایعو د لیسی د زده کوونکو او مؤلدینو دزیات تشویق سبب کیږی او دپلی خوانه دصنعتی تو لیداتو د گراف اندازه لوړوی .

دصنایعو د لیسی مد یر دزده کوونکو دشمیر اومسلگی خانگو به باب معلو ما ت ورـ کړل او زیا ته یی کړه :

دهغی لومړنی خخه چی دغه لیسه د کابل به ښار کـــی تاسیس شوی ده تر او سه پوری یی لوړل (۱۳۰۰) تنـــه فارغان تو لنی نه و راتـــه‌ی کړی دی چی به پیلو پیلـــو حرفوی خانگو کی مسلکـــی خدمت کړی .

به عمومی تو گه‌ددی لیسی دعمر دخانگی فار غا ن بـــه ښوونځیو کی درسم دسوونگی به تو گه ، د تعمیرا تودخانگی فارغان د هیواد به ساختمانی او تعمیرا تی دستگاو گی‌دندی مامور به تو گه به کار گمارل کیږی ، دغه راز دتسا حی د خانگی فار غان به دولتـــی ټـــاخی فابریکو کی به کـار لوړیږی دتجاری د خانگی نـه وتلی کسان د الغا ن تر گا لی مو مسی او دامی تـــرودو خایونو ته ور معر فی کیږ ی او به همدی تر تیب دگذه او د خانگی فار غانی چی تو ی تجربی دی د ښار به پیلوپیلو ښوونځیو کی دخیاطی د شوو ونگی به صفت د طیفه اجـرا کوی .

اوس د صنایعو به لیســه کی (۷۰۰) تجربی اوهکلان به نظری او عملی زده کړه‌دیوخت دی چی د ٦٢ نکړه اوماهرو ښوونکو له خوا یی تدریسی او تو لیدی جاری منځ ته پیو ل شوی دی .

د صنایعو د لیسی د سرامیک به خانگه کی نفیس شیان جوړیږی چی‌زیا ت مینه‌وال لری .

پکی ته رسید لی وه چـــی دوخت حکو منو تو غوښتـــل تومو ړی لیسه بیخی لغـــوه کړی ، دا خکه چی تو ل دغه زده کوونکی چی د دی‌لیسی‌نه فار غیدل به خپل وخت پـــه رسمی مو سساتو کی نـــه جذبیدل او دکار د پیدا کو ز له امله به کلو نه‌کلونه بیکاره او بی سر نو شته گر خیدل چی دی عمل د صنایعودلیسی سره دخوانانو او زده کوونکو مینه کرار کرار کمزو ری‌کوله او لیسی صنعتی شهر ت د لاسه ور کړی وو .

ده زیا ته کـــړه : دثور د ژغورنده انقلاب نه وروسته چی زموږ دخلکو په هراړخیز ژوندانه کی یو بی ساری او مثبت تحول راغی د صنایعو دلیسی تو لی دغه غیر فعا له مسلکی خانگی او دستگا و ی پیر ته فعا لی او به تو لیـــد راغلی چی په تیرو وختو نوکی له کاره لو یدلی وی .

دمثال په تو گه د دی‌لیسی دلیلیی و دانی جوړه شوه اوبه تو لیدی چارو کی یی دیر ی هنری مجسمی جو ړی کړ ی او دښکلو ښکلو ټو کرا نو به تو لید یی پیل و کړ او دهر ذوق سره سم یی دمینه وا لو دفرمایش سره سم دښخینه کالیو کنډ لو خا نگه فعا لـــه شوی او ښه نوم او شهرت یی و گا ټه .

ده وویل : په دی لیسه‌کی دنجاری د ښکلو او مدر نـــو مدلو نو به جوړو لو برسیره په طبا عتی ، سرا میک اوآرت په برخه کی هم زیات شیا ن تولید شوی او دغه لړی پـــه قرار احصائیه های دست داشته فعلا تعداد شاگر دانی که در سراسر افغا نستا ن مشغو ل فراگیری درو سی از طریق این ریاست میبا - شند به ششصد و چهل ودو هزار و سه صد و نه نفـــر میر صد .

از آغاز سا ل تعلیمی الی ماه جو زا به تعداد (٦) هزار شاگرد شامل کورس هـا ی سواد آموزی در شهر کابل گرد یده اند و همچنا ن در سال جاری این ریاست بـــه تعداد (۷۷۱) شاگر دا عم از مرد وزن ازین کور سهافارغ شده اند .

طبق لایحهٔ مر تبه در کورسی- های مبارزه با بی سوا دی میعاد فراگیری دروس (۹) ماه تعیین شده است. دراین مدت برای شا گردا ن خوا- ندن نوشتن وریا ضیـــا ت ابتدا ئی تدریس می شود که بعد از طی مؤفقاً نه ایـــن مرحله شا گردا ن مستحق شهاد تنا مه میشوند کـــه معاد ل صنف چار م مکا تب عمومی ابتدایی میبا شد .

رئیس مبارز ه با بی سوادی در مورد فیصله هاوتصاو یب اولین کانگرهٔ معلمان افغا - نستان در مورد مبارزه بـــا بیسوادی که چندی قبل بـــا اشتراک هیات های معا لک دوست در کابل بر گـــرار گردیده بود ، معلو ما ت داده گفت : طی این کنگره‌فیصله شدکه :

تجار ب و فعالیت ها ی وزار ت تعلیم و تربیه مدیر- یت های تعلیم وتربیه‌و لایات ارگـانهای دولتـــی و غیـــر ه در مورد محو تدر یجی بسی- سواد ی همه جانبه انگشا ف و در عمل پیاده گردد .

به تا سی از فـــر مـــا ن شورای انقلا بی مبارزه با بی- سوادی باید طور رضا کارانه بیگیر و تد ریجی با در نظر داشت امکا نا ت هر یکی از ولایا ت ، ولسوا لی هـــاء مؤسسا ت ، تصد یهـــا صورت گر فته و تلاش های زیادی درین زمینهٔ به عمـــل آید .

باید اضا فه نمود که در این کانگره ،تو صیه گردیـــد که کار های عملی در پهلوی استفاده از کتب درســـی به حضو ص ریا ضیا ت ابتدایی کتب خرا ئت ابتدا یی مکاتب وتعلیمات عمو می از کتـــاب های موجودهٔ سیاسی ، ادبی وتخنیکی نیز استفاده به عمل آید .

درین باره مد یریت‌عمومی نشرا ت و تبلیغا ت ریاست مبارزه بابی سوادی چنیـــن گفت :

طبع کتب درسی ونشرات دگر ما نند مجله و رسا لـــه - ها از و طا یف این مد یریت میباشد ولی نسبت عدم مطبعهٔ مجهز مـا فعـــلا ، بـــیـــک تعداد کتب درســـی را در سایر مطا بع به جا ب مـــی رسانیم .

که به صورت کامل بـــه کورس های مر کز و ولایات رسیده نمی تواند .

لازم می افتدکه ریا ست مبارز ه با بیسواد ی خـود دارای یك مطبعه مجهز باشد که کتب درسی ، مجلا ت ، ورساله ها را مطابق بـلا ن معینه به اندازه کا فـــی طبع نماید .

«دنانمام»

محو بیسوا دی وایجادیك‌جامعهٔ مر فه برای مـــردم رنجدیـدهٔ افـغا نستا ن ا زوظایف عمدهٔ دو لتج . د. افغا نستان میباشد .

بعد از انقلاب شکو همندثور یك سلسله اقدا ما ت در زمینه اتخا ذگردید و بـــاپیرو زی قبا م ششم جد ی فعالیت های ریاست مبارزه بابی سوادی بشکل وسیعتـر وجدیدتر جریان پیدا نمود ،است بناء سر ی به ریاست شعبات و کور س هـــای سواد آمو زی می زنم تـــا مطالبی در قسمت فعا لیت‌های این ریاست تهیه نموده بدست نشر بسپاریم .

کورس مبارزه بابی سوادی برای کار گران در دستگاه ساختمانی بتانی

خبرنگار :هادی روا ن .

گامهایی در راه امحای کامل بیسوادی در کشور

بعد از ین مجادله علیه امراض وآفات نباتی منظم و پیگیر صورت خواهد گرفت

طبق خبری که در یکی‌از شماره های اخیر ایـــن‌روز نا مه به نشر رسیـــد برونو کول کمك بلا عـوض‌اتحاد شـوروی بـا وزار ت‌زرا عت واصلا حات ار ضی جمهوری دمو کرا تیکـــ‌افغا نستان امضا گردیـــده‌است .

نامه نگار روز نا مه غر ض‌مزید معلو ما ت خوا ننده گان‌خود گفتگو یی با یك منبع ریاست حفاظه نبا تا ت وفرا نطین وزار ت زرا عـت‌واصلا حات ار ضی بعمـــل آورده است که تقدیم میگردد:

طبق قرار دادی کـــه د ر سال ۱۳۲٤ یعنی ۳۵ سا ل قبل از امروز بین دو لـــت افغا نستان وا تحاد جما هیر شوروی ی صور ت بد یرفته به اسا س آن تا کنون همه ساله کنفرا نسی تو یتی در کا بل وما سکو دا یر میگردد و د ر آن را بور های مجا دله علیه ملخ، امراض وآفات نبا تـی دا یر میشود و در مو ر د ، تدا بیر لازم اتخا ذ میگردد .

جنا نچه بادر نظر دا شت صی و پنجمین کنفرا نسس تو یتی که در سال ۱۳۵۸ در کابل انجام یا فت در پروتو- کول امضا شدهٔ اخیر جا نب اتحاد شوروی مواد شا مل پرو تو کول از قبیل ادو یـه ضد ملخ، مو شی و آفـــا ت نبا تی بود و گگو خورا ن عینك های محافظوی وماسکه- گاز که قیمت مجمو عی آن بالغ به (۲۰) میلیون افغا نـــی میگردد ، در اختیار ما مـــی گذارنه .

این مطلب را یك منبـــع ریا ست حا فظه نبا تـــا ت وفرا نطین وزار ت زرا عـت واصلا حات ار ضی تو ضیـــح نمود .

منبع افزود :

قر شته بلا عو ض اتحـا د شوروی که در پرو تو کو ل قیدشده است‌در صالحاری در اختیار افغا نستان گذا شته خواهد شد .

منبع چنین ادامه داد:

تا کنون بجز از اتحاد شوروی با هیچ کشور دیگری درزمینه معجو قرار دادی به امضـا ء نر سیده است تمام ما طـق افغا نستان کم و بیشی بـا مشکل آفات وامراض نبا تـی موا جه میباشد اما مما لهای قبل نسبت ندا شتن پروگرام منظم مجاد له با امرا ضـی و آفات نباتی بصور ت پیگیـر انجام نمی به پرلت . اکنـون با دا شتن پلان منظم در تمام نقاط مملکت مبار زه علیه افات وامرا ض نبا تـــی ادامه دارد .

منبع در برابر پرسشـــی دیگری چنین گفت : ریا ست حا فظه نبا تا ت و فرا نطین از پلو تا سپس خو پشـــی نسبت به اجر ا آ ت غیـــر مسبو لا نه حکو ما ت گذشته چندین بار مورد ضربـــات قرار گر فت از جمله یـــك بار این ریا ست بکلی از بین رفت ، بعدا به ریا ســـت تو لیدا ت زرا عتی ودر اخیر بـــه ریا ست تـــر ویج و قـــت مد غـم گـر د یده سامان والوا زمی که دا شت‌در تحویلخانه‌ها وگدامها بوسیده گردید ولی نسبت ضرورت شدید وار دیاد بروز امراض وآفات نباتی در تمام کشور این ریاست از نرویج جدا وبه فعا لیت مستقل آغاز نمود .

پلان بنحسا له بی تر تیب نمود ودر جستجو ی تکمیل شرا یطی که برا ی ریا ست لازم بود ، شرو ع بـــه ابتکا را ت نمود ، ودر عیـن حال به مبارز ه اقدام ورز ید اما مو فقیت صد فیصد‌ریاست به شرا یط و وسا یل ذیـل مر بوط میبا شد :

۱ـ دا شتن متخصصیـن اداری و فنی کا فی .

۲ـ تجهیزا ت لابراتوار ی مجاد لو ی و غیره وسا یـل مر بوط به آن .

۳ـ دا شتن ادو یه زرا عتی مورد ضرو رت با وسا یـل تطبیقی آن .

٤ـ دا شتن اهمیت حافظه نبا تا ت و فرا نطین بمنظو ر تغییر رو حیه اجتما عـــی دهاقین درباره مجا دله عـلیه امراض وآفات نباتی .

۵ـ سهم فعا ل دها قیـن در مجاد له امرا ض و فا ت نبا تی .

منبع ادامه داد با و جـــود مشکلا تی که فو فا تذ کـــر دادہ شد ، با آنهم ما تاحایی مو فق میبا شیم زیرا با بر - سو نل فنی مو جوده در تمام ولایا ت وو لسوا لی ها ی که از نگاه اهمیت زرا عتی د ر در جه او ل قرار دارد ما مورین فنی خو یشی را تعیین واعزام دا شتیم تا به مجرد بـروز امرا ض وا فات نبا تی بـــه کمك دها قین بشتا بنـد ، در امر مجا دله، آن اقـدا م علمی و عملی نما یند و ا ز تلفا ت سنگینی که از نا حیه امراض وآفـــا ت نبا تـــی متصور است جلو گیری‌بعمل ا ید .

طور مثال همه سا لـه در برابر ملخها پیکه در شمـال کشور پیدا میشود تو سط پرسو نل فنی و وسا یـل دست دا شته قبل از کشت مجا دله صور ت میگیرد .

و هم طبق پلان مر تبه پنج - سا له در سال ۱۳۵۸ ایـــن ریا ست تو سط پر سو نـل فنی خویش به فعا لیت هـا ی ذیل منو صل شده است :

۱ـ مجادله علیه امرا ض وآفات انتحار ـ٤٥٦٥٩٨٤ ـ اصله

۲ـ مجا دله علیه امرا ض وآفـات نبا تـ ـ ۳٤۲۲۸۷٦ اصله .

۳ـ مجادله علیه امرا ض وآفات سبزیجا ت وغیـر مـ ۲۳۲٤۲ هکتار

٤ـ مجادله علیه امرا ض وآفات پخته و لیلیوم۳۹۷۸ـ هکتار

۵ـ مجاد له علیه امرا ض وآفات گـه ا مـیا ـ۱٤٦۳۸۳ متر مکعب

٦ـ مجاد له علیه امرا ض مو شهای مضره ـ ۳ ۷۸۲۸ هکتار

۷ـ مجادله‌علیه امرا ض حشره مضره کفشـــك ۲۷۰۸۵ هکتار

۸ ـ تداوی بذری تخمـا- نه جات ۵۰۸۲ تن

۹ ـمجا د له علیه ملخهای مضره ز ر ا عتی ـ ۱۰۰۷۷۲ هکتار

۱۰ ـ تعقیـــب بروازی ملخها ی مضره زرا عتـــی ۱۰۲۰۵۳ هکتار .

۱۱ ـ کشفیا ت راهگذاری علیه ملخها ی مضرهٔ زراعتی ۲۰٦۵۲٦ هکتار

۱۲ـ توزیع اصـــل ا وراق سر تفکیت صحی نبا تـــی ۲۳۰۷۵ ورق

۱۳ـ توزیع کـــابی اوراق سر تفکیت صحی نبا تـــی ۷۰۸۷ ورق

۱٤ـ تشخیص آفـات در لابراتوار ۷۷ نوع

۱۵ـ تشخیص ا مـــراض در لابرا توار ٤۵ نو ع

«دنامه ۷»

http://rahparcham1.org

رخدادهای جهان ... دنیای سپین

د ن سس ژباړه

شوروی اتحاد به پر ایران باندی یوخی تیری ته اجازه ورنکړی

د فرانسی د کمو نست گو ته او د یو لند د کارگری متحد گو ته به اینکار او پلنه دارو یا کار گر ی او مترقی گو ته ونو د مبو لی او بی وسلی کولو یه هکله دخبر و لپاره د ۱۳۵۹ کال د ثور د میاشتی په ۸ ـ او ۹ ورځو گی یو کنفرا نس په پاریس کی جوړ کړ.

د«مردم» ور ځپا ڼی د خلکو دگوند (مرکزی ارگان) خبر پا ل لدی فر صت نه په استفادی سره د شوروی اتحاد دکمونست گو نه د مرکزی کمیټی علی الیه ل غړی او د بین المللی اړیکو دخانگی لومړی مرستیال پروفیسر زا گلادین سر ه چی پدغه کنفرا نس کی د شوروی اتحاد د کمو نست گو نه د هیئت غړی ؤو ، یوه مر که کړیده چی په لنډ ه تو گه وړاندی کیږی :

د«مردم» خبر یا ل : پر ایران باندی د امریکاد یوخی تیر ی په هکله ستاسو نظر خه دی ؟

زاگلا دین : دغه اقدا م په راز راز شکلو نو ارزیا بی کولی شو . کار تر وایی چی غوښتل یی امریکا یی پرغمل وژغورو ی . ټو لو ته خرگنده ده چی په پر غمل نیو لشوی کسا ن له خو مړا شتو راهیسی روخ رمټ دی .

مختلفو کمیسیو نو تو د هغوی په رو غتیا ی حا لت با ندی غور کړی او اعلا ن یی کړی چی هغوی دروغ رمټ دی . .تو د پرغمل د خلاصون او ژ غور لو مبا لـه مطرح لده . امریکا غو ندی یو ستر قدر ت پاید لکه د نوروستر و قدرتونو غوند ی پخپل عمل وخاری .دغی حیلی او ددغه تر و ریستی عمل نتیجی د امریکا به عقل او دکارتر په خبرو اوعمل باند ی اطمینان له سوا ل سره مخا مخ کړیدی .

تن د هلیکو پتر و تو حمله ده . خو ك څه بو هیږی چی سبا هیه رو ژ نی بمبټ نه وی . دغه دایرا ن لپاره ، چی دخپل استقلا ل لپاره مبارز ه کوی ،او د ټولی سیمی لپاره هم خطر نا ك دی .

نالیزم یه هیڅصور ت سره د وکړو او د بین المللی حقو قو سره مخالف ندی . دبین ـ المللی نقطه نظر نه زموږ دولت تل دافغا نستا ن دپرست یانه شو ی دی دا کنو پـر انقلاب له وخته ،موږ تـل د هر ول پرد ی یو خی تیری په مقابل کی دافغا نستا ن دپرست خلکو دمبارز ی ملاتړ کړیدی. دامریکا او پیا هم دامریکا په مقابل کی . زمو ږ دخبر ی لیوت عمل دی . مـو ږ او افغا نستان یو ټرو ن لرو . دپر هیواد په نامه چی له بل هیواد سره یی ټرو ن لاسلیك کړی. مو ږ باید دد غه ټرون خوا ب ووایو .

د« مردم» خبر یا ل:تاسو د فرانسی تلو یز یو ن سره په یوه هر که کی وو پـل: دکار تر سیا مست ، پـو عا قلانه سیاست ندی .

زاگلا دین : په داو سره وایم چی دغه سیاسـت د امریکا دخلکو دگنو بر خلاف دی . په ایران کی د امریکا له وروستی مدا خلی نـه نیولی ، چی زه د خپلی کر کی دخرگند و او لپاره کـو م لغت نشم ور ته هو نداي ،د العبیث دلو بو تر تحریـم پوری .

د«مردم » خبر یا ل: دهغو ټرو تونو په باب چی ایرا ن سناسو له هیواد او نورو سو سیا لیستی هیوادوسره لاسلیك کړیدی ، ستا سـو نظر خه دی ؟

زاگلا دین : مو ږ تو لـو هغو ټرو تونو باند ی چی له ایرا ن سره مو لاسلیك کړی او ندی ضمیم شو ی ،ولاړیو او دوروستنیو خبرو په باره کی ، زمو ږ خبره به په عمل کی تحقق وموسی ، زمـو ږه رویه رو ښا نه ده . ایران انقلاب کړی، او انقلاب یـی سوسیا لیستی نـه د ی ، مگر یو زور خلکی اوامیر ـ یا لیستی ضد انقلاب دی له مترقی جهت کیږی او لـه خپلی خانگړی مشخصا تـو سره ،وایی چی دایـرا ن انقلاب اسلامی دی . تاسـو پوهیږی چی مو ږ نه د اسلام مخالف یو او نه داسلا مـی انقلاب مخالف . مـو ږ ددی غو ښتو نکی یو چی خلـك خپله اراده خرگنده کړی ځکه او دا یه ایرا ن کی تر سره شویده . مگر هغه شیو ق او شکلو نه چی دایرا ن خلك د هغو په وسیله خپلـه اراده خرگندوی ، په هغو پور ی اړه لری او موږ دایـرا ن د خلکو دارادی احترا م گو د .

د«مردم» خبر یا ل : پـه ایرا ن کی دامریکا دپیری د مستقرو لو په هکله ستا سو نظر خه دی ؟

زاگلا دین : زمو ږ لـه نظره یو ستر قدر ت هما غه سمندز ی حقو ق لر ی لکـه چی ټور هیوادو نه یی لر ی خو له دیر مسوو لیتو نـو سره . مگر امریکا پیا ن هغه په پل ډ ل بیانو ی . مثـلا وایی چی ټیـل لـرلر ی او خانته حق ور کو ی هرچیزی او په هر شکل د نورو ټیل لوټ کړی . دایو امریکا یی روش دی . ممکنه ده چی سبا دمیو رمی او دلمر کر ی د امریکا دگستو جسر ویرلی ا و لاړ شی پر سیو رمی او لمر باند ی برده و غـو پو ی .د دامریکا سیاست د فارس په خلیج کی همدا شا ن دی . بدلـی حال کی چی خلیج ، اوبه او خاور ی او شکـی ندی .ټیل ندی. خلیج لـه هغو مستقلو دو لتو نو نـه جوړ دی چی حق لری د خپلی خاور ی له شتمنی سره مینه ولری او خپل حا کمیـت وساتی .

د «مرد م »خبر یال : ستاسو له نظره په لو کړا هیوار کی داروپا نو هیوادو ر نو لپدل او ایرانی ضد سیاست باندی د هغـو ټینگـار دامریکا د فشار لاندی تر سره شوی؟

زاگلا دین : زه فکر کو م په پوه فرا نسو ی داسنا ن کی می لو ستلی چی پو وزگوړی دنگ به وخت کی به خنا ه کی ولو یا ید ، پسو نو حم به هغه پسی ځا نو نه خاه تـه وغور خو ل ، پوښتنه وشوه چی ولی مو دا کار و کړ،ومی ویل ، د پیو ستو ن پخاطر!

د «مرد م» خبر یا ل : د کار گر ی او متر قی گو ندونو دکنفرا نس پـه هکله خـه فکر کوی ؟

زاگلا دین : دغه کنفرا نس دپر مثبت او به زړه پور ی و البته دهغه اهدا ف محدودو او دهغه دکار به پر و گرا م کی پیا ځی، به اړه یا کـسی دامنیت او بی وسلی کو لو مسائلی ته خای ور کړ شوی

و. سره لدی نو لو دامیر ـ یالیزم او په تیره د امریکا امپر یا لیزم د سیا ست په هکله بی اند یښنه خرگنده کړه .

زموږ دامستا ز یو هیـا ت به ایرا ن باند ی دامریکا به تیری اعترا ض وکړ . زموږ به نظر دغه کنفرا نس دټو لو خلکو لپاره گټور ؤ.

نوشته م . ن

«چینی بازی» امریکا

ماویست های پیکنگ پـا پیروی ازین فارمول مـتر ولی وکهنه دپیلو ما سی حکمرو ان فیودال «هان » کـــه «همدستی با دوست دورا ما زورهند ، ضدیت همـــراه همسایگا ن نیرومند» ایـنك بمثابه جناح آسیایی پیمـان تجاوز گر ناتو ، نه تنها قول وقرار های سابق را با مقامات امریکایی تجدید می کنند،بلکه طی سفر اخیر معاون صدر ـ اعظم آن کشور به ایا لا ت متحده قدم فراخاری در راه هم آهنگ شدن سیاست های پیکنگ ، واشنگتن بر شـــه کشور های آسیا یی بر داشته درب های سر زمین پهنا ور چین را بروی تکنولو ژ ی و وسایل تو لیدی نظا مـــی امریکایی یی جاصب ودر یا ن باز گذاشته اند .

درنتیجه تماس ها و زدوبند های زعمای چین وامریکا اگر بگوییم چینی ها با « قطعـه امریکایی » بازی می کنند و امریکاییها با « قطعه چینی» سخنی به گزاف نگفته ایم . زیرا هردو سیاست نو سعه طلبانه را دنبال می کنند و هر کدام برای اجرای سیاست ما جرا جو یانه و جنگ‌طلبانه خود از امکا نات و تسهیلا ت دیگر ی استفاده میبر د .

ماویست های چین بر تمام همسایگا ن و کشور های‌دور تر از مرز چین اد عای ارضی دارند . نما می سر زمیـن منگولیا ، ویتنام ، لاوس ، کمبو جیا ، تایلند، مالزیا ، برما ونیپال و بخش و سیع سر زمین اتحاد شوروی هلد وجایان مورد ادعای ار ضـی اینها قرار دارد . مقا مات پیکنگ برای حق جلوه دادن این ادعا های خود میکو یدایـن ماویست های پیکنگ بـا پیروی ازین فارمول مـتر ولی وکهنه دپیلو ما سی حکمروا یان فیودال «هان » کـــه «همدستی با دوست دورا ما زورهند ، ضدیت همـــراه همسایگا ن نیرومند» ایـنك بمثابه جناح آسیایی پیمـان تجاوز گر ناتو ، نه تنها قول وقرار های سابق را با مقامات امریکایی تجدید می کنند،بلکه طی سفر اخیر معاون صدر ـ اعظم آن کشور به ایا لا ت متحده قدم فراخاری در راه هم آهنگ شدن سیاست های پیکنگ ، واشنگتن بر شـــه کشور های آسیا یی بر داشته درب های سر زمین پهنا ور چین را بروی تکنولو ژ ی و وسایل تو لیدی نظا مـــی امریکایی یی جاصب ودر یا ن باز گذاشته اند .

درنتیجه تماس ها و زدوبند های زعمای چین وامریکا اگر بگوییم چینی ها با « قطعـه امریکایی » بازی می کنند و امریکاییها با « قطعه چینی» سخنی به گزاف نگفته ایم . زیرا هردو سیاست نو سعه طلبانه را دنبال می کنند و هر کدام برای اجرای سیاست ما جرا جو یانه و جنگ‌طلبانه خود از امکا نات و تسهیلا ت دیگر ی استفاده میبر د .

ماویست های چین بر تمام همسایگا ن و کشور های‌دور تر از مرز چین اد عای ارضی دارند . نما می سر زمیـن منگولیا ، ویتنام ، لاوس ، کمبو جیا ، تایلند، مالزیا ، برما ونیپال و بخش و سیع سر زمین اتحاد شوروی هلد وجایان مورد ادعای ار ضـی اینها قرار دارد . مقا مات پیکنگ برای حق جلوه دادن این ادعا های خود میکو یدایـن تاز مها جمین و فاتحین‌دیگری قرار گرفته است . با اینهم نمی توان ادعا کرد که رهبران پیکنگ چنان نابخر دند که‌از تاریخ خود اطلاعی ندارند .

(باقیدارد)

دوه بیلا بیلی نړی

پهنړۍ نړۍ کی

په نړیوال تو لید کی دپو لینډو نوه

دپو لند د خلکو جمهوریت براخوالی ۳۱۲٦۸٤ کیلو متر مربع دی . ددغه هیواد پـه سلو کی ٦١٫٤ مساحت دکرنی ځمکی جوړوی .

د وروستنی غمو می سر شمیرنی په اساس ، پو لند ۳۵میلیو ن نفه نفوس لری ،چی په سلو کی ٥٧ یی پـه ښارونو کی زوند کوی .

په تیرو کلو نو کی ،دنړۍ‌دتولید په سلو کی ۲٫۲ او دارو یا په سلو کی پنځه‌تولیدیی په لاس کی در لود . پـدی هیواد کی دارو یا په سلو کی٦٠ فاسفور په سلو کی ١٩ دپرو سکازه په سلو کی ١٥دکیانو دنیو لو بیړی، په‌سلو کی انه تصفیه شوی مس ، په‌سلو کی ٧ فاسفوت او ازوت لرونکی سره په سلو کی‌شیراسید سلفوریك ، په سلوکی شیر سمنټ ، او په سلو کی‌پنځه فولاد، تو لید کیږی .

دنړۍ دکرنی په برخه کی‌دپو لند ونډه په سلو کی دوه او دارو یا په سو به په سلوکی شیږ ده . پو لند دارو یا په سلو کی شل کچالو ، په‌سلوکی اوه دغنـه و جغنـه و په‌سلو کی اوه شیدی ، پـه‌سلو کی پنځه غوښه او غلغـه دانه تو لیدوی .

پهپکوه‌نړۍ کی

په‌تیروشلو کلو نو کی‌په‌آلمان فدرا لی جمهوریت کی ما لیات‌خلو رچنده‌شویدی

د آلمان‌په‌فدرا لی‌جمهوریت‌کی، تیرکال د فدرال،ایالتونو او جاروا لیو مالیات٣٤٣٫٤ میلیارد مار ك یعنی دشلو کلو نه مخکی ور نه رقم نه ٦چنده‌زیات ؤ. له دغه پیسو نـــه ٩٧٫١ میلیارد مار ك یعنی په‌سلو کی ٢٨ یی په معاشو نو باندی ما لیات جوړو ی، چی‌د ١٣٣٩ کال په نسبت‌دهمدی رقم ١٦ چنده دی .

(٧ مخ)

ازنشریه های جهان

Viętnam

برای شادمانی نسل جوان وآیندهٔ درخشان ایشان

ماهنامهٔ ویتنام در یکی از شماره های خویش مقاله یی زیر عنواق فوق دارد که بخشی هایی از آن به نظرشما می رسد :

بر یز یدنت هوچی مین ، گرچه کارش فراوان بود ، تا هنگام مرگ ، هرگز عشق و محبت نسبت به کودکان را ترك نگفت :

حکو مت وی آموز گا رانه مساعی ممتدی را در وقایه ، رفاه و آموزش کودکان به‌عمل آورد . با وجود دشواری های اقتصا دی و مصایب دو جنگ کود کان ا زمراقبت خوبی بر خور دار بوده اند . صحت شان زیر هوا طبت بـــوده آموزش و پرورش شان عالی و بازیها ،و ورزش های دلخواه شان میباست .

آزادی کامل ویتنام جنوبی در ۳۰ اپریل ۱۹۷۵ فضـای نوینی را در تاریخ ما گشود؛ فضای استقلال ملی، انسجا سازما ندهی ملی سو سیا ـ لیزم ، صلح ، شاد مانـی و رفاه ،برتر از همـه فضا ی مساعد برای رشد جوانا ن .

هرچند تو سعه طلبـــان پیکنگ می کوشند تا بیشن راه مردم ویتنام هوا نعی‌ایجاد کنند تا آنان پاك دم خوش‌هم نزنند . آنان نمایندهٔ خویشی یل بت را ترغیب نمودند تا تیردی را در سر حدات‌جنوب غرب ما آغاز کند . آنـــان برشش ولایت ما کـه با چین هم مرز بود تجاوز کردند . آنان مظالم و جنا یات نگفتنی را در آنجا هر تکب شدنـــد هر چند که قطعات شـــان سزای اعمال خو یش رادیدند.

مردم ویتنام پس از تحمل سی سال جنگ ، اکنـــون بیش ازهر کس آرزو مندد‌وام صلحند .اما یکبار دیگر مـــا باید سلاح به کف در پـــی دفاع میهن خویش باشیم تا زمینه یی مساعد‌او صلح آمیز برای رشد جوانان خویـــش داشته باشیم .

در حال حاضر تمـــام کود کان ویتنا می از مکاتب ابتدایی و ثانوی رایگان بهره می گیرند .

کتاب های درسی به کودکـــان رایگان امانت داده مـــی شود و تسهیلات آموزشـــی حتی در مرتفع ترین مناطـــق کو هستانی و دور تریـــن جزایر میباست .در ارتفاعات و در صحرا ها پرور شگاه‌ها وکودکستا ن ها آماده خدمتند. در هر قریه مرکزصحی وجود دارد و کودکان به دوره های معین در مقابل بیماری های ابیده می احتمالی واکسین می گردند . پارك های اطفـال ، مراکز فر هنگی ، کلوب ها، کتا بخانه ها و غیره در حال تکامل و انکشا فند .

در چندین جا نهضتی بـه میان آمد که «مردم پاك روز را به خاطر کودکان خویش رایگان کار می کنند ».

دولت ویتنام در اولـــوی سا ختمان طرح ها و ایجـــاد شرایط مطلوب برای تقویـــهٔ جسمی کود کان ، مواطـــب رشد ذهنی و فکری آنان نیز هست . شرایط مساعـــد و مناسب برای آنان مهیا شده تا آنان مردمی نو و سوسیا ـ لیست کود کانی محبـــوب خانواده ، وطنداران خـــوب برای وطن و زنان مردانـــی گردند که پیگیرا نه به بهتر ین کو شش خود را برای آبادی وطن و دفاع از هر انـــج سر زمین خود بنما یند .

ما ویتنا می ها هرقـــدر مشکلات مازیاد باشد ،فیصله کرده ایم که طبق آمـــوزش بر یزید نت هو چی مین عمل کنیم :

«کود کان ما جنان آیندهٔ کشور ند . پس وظیفهٔ تمام حزب و مردم است تا مواظب آنان باشند و آنان را آموزش دهند.»

http://rahparcham1.org

کار . . . کارگر . . . کرگر . . . خمکه . . . کار . . . کارگر . . . کرگر . . . خمکه . . . کار . . . کارگر . . . کرگر . . . خمکه

با کارگران سبتکر آشناشوید:

حالا پرزه‌های ماشین را از خارج وارد ننموده و آن را در همین جا میسازیم

در چهره اش آثار یاس و دلزدگی نمایان است . وجود نحیف ورنگ پریده اش حکایت از درد می کند . قصه ها ی تلخ او می نمایانه که غـــم واندوه در طول عمر همسفرش بوده است . او قصه هـــای تلخی از دوران حکومت های فرتوت و پو سیده ظاهر شاهی وداود شاهی دارد .وی نظر به استعداد و لیاقت که در رشته خود داشت ، توانست کـــه موسسه خویش را از جهتی متکی به خود میسازد . ایـــن چهره فعال و زحـــمت کش عبدالصبور ، کارگر رشتـــه خرادی در کشاب ما شیـــن آلات سیلوی مر کز ی است .

اولین پـــرسشم را از وی چنین طرح میکنم :

صبور جان بگو که چه چیز باعث گر دید تا خودت به‌شغل کارگری روی آوردی وهم ازچه مدت به‌این طرف دریتجا کار می‌کنی ؟

در جوابم گفت :

من تا صنف نهم یا بسیار مشکلات درس خواندم ، چو ن مشکلات اقتصادی فامیل مـــا بیشتر گردید با وجود آنکـه در صنف نهم بودم مایو سانه مکتب را رها کردم و دریتجـا بحیث کارگر شامل کار شدم فعلا مدت ۲٤ سال میشود که بحیث‌کار گر مصرو فـخدمت به همو طنانم میباشم وی در مورد اینکه چه حد مانی را در دوران کارش انجا م داده‌است چنین گفت :

در سابق وقتیکه کـــدام ماشین دستگاه ما از کار می افتید مجبور بودیم تا برزه‌جات آنرا از خارج خریداری نمائیم خریداری این برزه جات کـه پول هنگفتی را ضرورت داشت طبعا ضربه بر پیکر اقتصاد ی دستگاه ما بوده ازینکه مـــن در رشته خرادی‌زحمت‌بیشتری کشیده‌ام ودر کـــار آن وارد شده‌ام به همکاری دوتـــن از همکاران خودیکجاباهم به‌تولید برزه‌جات موردضرورت‌ماشین‌های موســـه آغاز کردیم .حال ما مینوانیم که در دستـــگاه خرادی برزه جات را ترمیـــم کنیم ودر صورت ضـــرورت برزه جات جدید را هـــم بسازیم .

وی از حاطرات تلخ زندگی اش در زمان حکومت ظاهر شا هی چنین قصه کرد :

۲٤ سال قبل و قتی که‌من درینجا شامل کار شدم بحیث آمر ور کشاپ ایفای وظیفه می نمودم ازینجا مرا به شیر خا ن بندر روان کردند . بعد ازمدت یك سال کاربه شوروی رفتم از آنجا وقتی پس آمدم عو ض من کسی دیگری را درینجـــا تعیین کرده بودند . چون‌کسی برایم کار نداد به انحصارا ت دولتی رفتم و مدت شش سا ل در آنجا کار کردم . پس قصه کردم که برای خود در شهر کابل کدام دکان بیدا کنم در همین وقت بود که ریا ســـت سیلوی مرکز مرا دو بـــا زه خواست .

با وجودیکه در اول در بست در جه ۳کار میکردم و لـــی این بار مرا در بست در جـــه شش به قند هار واز آنجـا به هرات روان کردند به‌بخانه

عبدالغفور ، کار گر شعبه‌خرادی سیلوی مرکزی

یا این همه زحمات و تکالیف که من کشیدم نه کسی از من تشکر کرد و نه‌کســـی نوازشم نمود .

به‌عوض نوازش و تشکـــر از بست سه مرا به بســـت شش تبدیل کردند .

وی علاوه کرد .

هشت سال قبل وقتی کرن اتومات راجورمی کردم د ست مرابرق گرفت وناخن یکی از انگشتانم باگو شت آن‌از بین رفت . اعتبار کنید که کـــی انه کنرین توجهی هم دریـــن قسمت نکرد .

عبدالصبور کارگر که‌یـــك جوان باحوصله و مهربان بـــه نظرمی رسید ۳۸سال‌عمردارد. وی بافامیل شش نفری خود در آقا علی شمسی در یکی از حویلی های کرایی زند گـــی می کند .

وی در باره مشکـــلا ت خانواده‌گی خود گفت :

تعداد فامیل مابه شش نفر می رسد ، من ۲۵۵۰ ــ افغانی معاش دارم که از آن جمله‌هزاز افغانی آنرا کرایه خانه مـــی پردازم و حال تقریبا سی هزاز افغانی قرضدار هستم .

از او خواستم تا اگر کدا م پیشنهادی در زمینه بهبـــود وضع کارگران دستگاه خویش داشته باشد .

مثل آنکه منتظر چنیـــن سوالی باشد گفت :

برادر همان نثور که بعد از انقلاب ثور به‌زندگی کارگران توجه جدی صورت گر فت و ز ماکولات و کوپون شان‌افزایش بعمل آمد . مایـــك ارزو و خواهش دیگری هم از دو لـــت خود داریم وان اینست کـــه برای ما هم مثل اجیران حقوق تقاعدی داده شود .

عبدالصبور کارگر از خاطرات شیرین خود چنین یـــاد آور شد :

خاطرهٔ شیرین من اینست که من‌در وقت به صورت ایمانی ووجدانی کار کردم و هرگز در کار خود مر تکب کـــدام خیانتی نشده‌ام. به‌خاطرهمین کار های خوب واخلاق‌بسنده‌ده ام بوده که چندین بار از طرف موســـه خویش تصدیق ها ی دریافت کرده ام‌که درآن ازمن نسبت کارهایم واخلاق‌نیکویم تشکر کرده‌اند . این‌بزرگترین خاطر خوش در زندگی مـــن به شمار می رود .

خبریال : مینه‌ناك

ژوند په کاروله‌ردی

دسپرلی کال دپسرلي زیانو پارانو اودنیر زمی زیانوواورو په هیواد کی دزراعتی ښـــو حاصلاتو دپر ښه زیری ورکړ دورخپلنی خبریال دیو شمیـــر بز گرو سره دهغوی دخمکو د حاصلاتو او دهغوی دکار او ژوند دخرنگوالی په باب مرکی کړیدی چی په لاندی نو گـــه وړاندی کیږی :

دده سبز و لسوا لـــی او سیدونکی دکیڅکول شاه‌ژوی نادر شاه چی دبالکو په ریبلو بوخت و ، داسی وویـــل : سپرکال دخدای په فضل‌حاصل ښه دی . او دپر اور پیســـت په‌برکت او په هم ډیری دی .زه په همدی خمکه کی چی پـــه اجاره می نیولی هر ډول سایه کرم او هره ورځ یی دکاپـــل ښار ته عرضه‌کوم .

زه په خپله خمکه نلرم که خه هم زموږ په و لسوا لـــی کی دپر یی خمکی بز گران د خمکی خاوندان شول او اوس په آرام زړه یکی کار کو ی‌او ښه حاصل هم ورڅخه لاس ته راوړی ، خو زموږ په کلی او سیمه کی چی دبی‌بی مبروکلی دی دخمکو داصلاحاتو پروگرام تر اوسه پوری نه دی تطبیـــق شوی ، زه بوره ډاو لـــرم چی‌دخمکوداصلاحاتو دپروگرام په تطبیق سره هرو مرو ماته هم په وړیا توگه خمکه تا کول کیږی .

نادر شاه په خپل کـــار مصروف و او چی ماته یـــی دکتو فرصتو نه درلود .هم یی کار کاوه او هم یی زما سره خبری کولی . ده وویـــل : داخمکه چی مابه اجاره نیولی داسی ښکاری لکه زما خپلـــه خمکه خو به زمنتیا سره خپله خمکه خوښه وی چی دچامنت په در باندی نه‌وی بله دا چی په خپله خمکه کی سړی پـــه مینه او شوق کار کوی او ښه غمخواری یی‌کوی .

دهغو بز گرانو ژوند چـــی دلوراتقلاب‌به برکت‌دغیوه‌الاتو بی شمیره او بی سر حـــده خمکی په وړیا تو گه پـــر ی وویشل شوی ښه دی خپله‌یی کری ، خپله یی ریبی او پـــه داده زړه کار بری کوی .

زه هیله لرم‌چی زموږزړه ــ سواونده دولت به دخوارو اوبی وزلو بز گرو نور هم غـــم وخوری او ددوی دژوند لا ښه کیدو نه به زیاته یا ملر نـــه وکړی .

دده سبز یوه بل بز گرچی خپل نوم یی‌غلام حسین‌دحسین زوی معرفی کړ داسی وویل : زه به خپله برگریم خو دلیږه‌به دی خمکه کی دمزدور به‌عنوان کارکوم او دخمکی خاوند به ورځ کی ۵۰ــ۶۰ ــ افغانـــی اجوره راکوی .

زه خپله بلنگه اولا دو نه لرم او دغاندینی به شمول زمـــا دکولنی دغرو شمیرو او نیوته رسیږی ، که هرمورخ زماعاید پـــه پـــورتنی اندازه وی بـــه دی او تر یوه حده می ژو ند ، یری چلیږی خو له بده مر غه ډیری ورځی او زگاره پاتـــی کیږم او داسی وخت را غلی چی به ۲٤ ساعتونو کی موږ خپل به ډیر مشکل ډوډی‌خوړلی ده .

زموږ دیولو خوارا نـــو او مزدورانو همدا ژوند دی کـــه زمنتیا ووایم زموږ حو صله‌یی هم نوره خلاصه کړیده کـــه خدای مو کومه غیبی چـــاره وکوی ښه به‌وی که‌به نو اوس خو موږزوند تریخ دی .

زه داده یم چی زموږ مهربان دولت دغریبانو دولت دی اونل زیار باسی چی دخوارانو او بی وسانو ژوند سم او ښه‌کړی .

دهمدی ځای یو . بل دهقان غلام حیدر دمحمد اصغر زوی دخپل ژوند به باب ویـــری خبری کړی او دژونـــد د مشکلاتو نه یی گیـــله‌دراولی.

دهوویل : زه خو پـــه دی عقیده یم چی ز ونه اصلا پـــه اقتصاد ولاړ دی که دمـــری اقتصاد خراب وی هم ناروغه

وی او هم خپله به همدی کار چی زه یی به دی‌خمکه کی‌کوم کولای شیم خپله ورځ وجلو م خوکه پیشی بخوم‌سرمی‌لوخپری که سر پیوم پیشی می .

دا خمکه زما خپله نه ده او داجاری یه ډول یکی تر کاری کوم که چیری خمکه زما خپله وای یه ډیره مینه او شوق پـــه می کار یکی کړی وای او زیات حاصل به می لاس ته راو ړ ی وای .

زه باور لرم‌چی زموږانقلاب دولت زموږ غریبانو غم خـــوری او داسی مو نه پریږدی چی‌تل غلړلی او دربدره ژوند ولرو. زما به‌شان بی‌خمکی بز گرا ن به دخمکی او کار خاوندا ن شی او به نتیجه کی به آرام ژوند ولری .

دکـــار ورځ لنډه خوعمراوردوی .

ترجمهٔ :گوارا

کارگر

شمع می سوزد که محفل هابیفروزد
روزن تاریك را نقبی ز ندروشن .
با فروغ دست هـــا ی‌خویش
کارگر نی شمع ،
بل خور شید فرداهای آبادست .
از دل دهلیز معدن می شودطالـع
باتن خود گرم کـــا رافریننش ،
ابر های رنج و فقر و نـــاامیدی را
می زداید از نـجیب چهره‌انسان :
در نگاهش
کوه خارای فلز ،
با پر نیان دست انسان‌می کند پیکار ،
بازوانش سایبان زندگا نی
قلبش اما ، شعله ای جاوید
کارگر
بالا بلند برج انسا نـــی‌است .
خون‌رگهای طراوت ،
گلبهار زندگانی ،
ما در عشق و امید و نیـك‌بختی هاست .
پاس باید داشت یاران !
شب چراغ آرزو ها
گوهر یکتای هستی را !

مخارج روزافزون زندگی کارگران در کشورهای سرمایه‌داری

سال ۱۹۷۸ شاهد دوا م افزایش در قیمت مـــواد استهلاکی ، مخصو صا مواد خوراکه درکشور های‌سرمایه‌داری بود . قیمت های بلنـد برجون (تك فروشی)،بیکاری کلوی وسطح پائین تقاضا برای نیروی کار، از عوا مل مهم حفظ افزایش کمی معا ش درسطح پائین بوده است . سیاست های عایده دو لت نیز نقش مهمی را بازی‌کرده است .

در ایا لات متحده امریکا یك افزایش دوی العاده ۷ر۷ فیصد ، در مخارج زندگی در سال ۱۹۷۸ به مشاهده‌رسید. خصوصا افزایش سریعـــی در قیم تو لیدات زراعـــی، ۱۶ر۱ فیصد افزایش قیمت گوشت ، ۱۸ فیصد افزایش در قیمت میوه‌جات وسبزیجات ۲ر۷ فیصد افزایش در قیمت تخم مرغ ، ثبت گردیده‌است.

در جاپان ، مخارج زند گی ۳ر٦ فیصد در سال ۱۹۷۸ به مقایسه ٤ر۸ فیصد در سال ۱۹۷۷ افزایش یافت.افزایش قابل ملاحظه قیم در سبزیجات (۱٦ر٦ فیصد) تخم مـــرغ (۱۱ر۱ فیصد) و یو شـــاك (۹ر۵ فیصد) ثبت گردیده و همچنان کرایه و برق گرانتر شده است .

در جمهوری فد رال آلمان یك تعداد زیادی از کا لا هـــا گرانتر گردیدند . مخار ج کرایه و حد مات عا مه‌بیشتر شد . از سال ۱۹۷۰تا۱۹۷۸ اوسط مصارف خانواده هایرای خوراکه باب و یو شـــاك بالتر تیب ۲ر٤۳ و۲ر٤۸فیصد بیشتر گردید ، قیمت مـــواد سوخت و برق ۸ر٦٤ فیصدو ترانسپورت ۵ر۵۲ فیصـــد افزایش‌یافته است .

با این نظر داشت افزایش پنج‌فیصد در معاشات‌کارگران که درنتیجه مذا کرات‌وچنـد زدن های جمعی کار گرا ن در سال هـــای ۷۸ــ۱۹۷۷ بدست آمد، غیر کا فی ثابت گردید .

عامی الر غم حکم قانو ن در مورد بر داخت مسا ویانه مزد ازنظر جنس بین زن ومرد ، تبعیض درین مورد در کشور ــ های سرمایه داری منو قـــف نگردیده است ، این چنین‌در سال ۱۹۷۸ در بریتانیا زنان سابقه دار کارگر ، یخن آبی‌ر ٦ر۷۱ فیصد مزد مر دان رابا وجود مهارت همانند در یافت می نمایند . معا شات زنـا ن کارگر در ایتالیا کمی بیش‌از نصف مزد مردان‌می باشد . در ایالات متحده امریکا اوسط مزد زنان کارگر ۹ر۵۸فیصـــد مزد مردان ودر جاپان ۸ر۵۵ فیصد مزد مرد ها را تشکیل نماید .

در ایتالیا سریع تریـــن افزایش مخارج زندگی درین کشور ثبت گردیده است ، در طرف یك سال قیم مـــواد استهلاکی ٦ر ۱۱ فیصـــد افزایش یافت ، مواد غـذا یی ٦ر٦ فیصد ، یو شاك وپایوش ۱۰ فیصد ، کرایه رانر ژ ی وبرق ۱۱ فیصد بالا رفت ، در ات سعی می نماید تـــا بروبلم های تلخ اقتصادی رااز طریق افزایش تکس‌هاومحدود نمودن افزایش معا شات حل نماید .

http://rahparchamm.org

(دلومړی مخ پاتې)

زموږ دشهیدانو قاتلان...

افغانستان بې دویم په ډګر بدل کړی دافغانستان د خلك دموکراتیك ګوند د مرکزی کمیټی په نامه په یوه پریکړه لیك کړلیکلی دی .

زموږ دهیواد قهرمان خلك چې پرون دامین دپالنه‌پښتانو دډغو کسیې سړی وژونکو له خواخوږیدل او په نا امیدی یې دخپلو خپلوانو شکنجه ګیدل، کړیدل اووژل په خپلو سترګو لیدل او د کونړ او پنجیانو په‌داغ او وطن د زرګونو زرګونو بې ګناه انسانانو به‌شهادت یې اوښکې تویولې به‌نارامی سره عدالت ته سترګې پلاره وو، داسې عدالت چې د ثور انقلاب له نوی‌پراو وروسته پایدمتاسی له خوا ترسره شوی وای.

ددغو جنایتکارانو د یوې ډلې محاکمه اواعدام نه پوازې موږ تائیدوو اوملاتړ یې کړو بلکې زموږ غوښتنه زموږ‌دولو شهیدانو د روح غوښتنه وه چې په خپلو سرو وینو یې د آزادی او غازی نه اینودو بیرغ لوړ اوریانده ساتلی دی او پرې بې‌نیوولی چې دامپرپالیزم پکماریو په پلمو اوجل ول برپالی شی، موږ تاسی نه به‌هغه باور او ډاډ سره چې پای نلری وایو لکه څنګه چې زموږ شهیدانو وتنه غوښتل امپریالیزم او ارتجاع ته غاړه کښیږدی او مریتوب ومنی اومرګ یې به غلامی او مریتوب ښه وګاڼه موږ هم دهیواد یدی تاریخی حساس پړاو کی چې کورنی او بهرنی امپریالیزم او ارتجاع به پلمو سره زموږ دهیواد او خلکو د ښوی نیرولو خام امید به سر کړی لری به خپلو وینو د سره نه پریږدو چې نور دی وروسته زموږ آزادی او خپلواکی وطن ته خائنو پالنه‌پښتانو له خوا اسارت او مریتوب ته راکښله شی موږنه پریږدو چې زموږ به‌هیواد کی د خګی نمامیت ته‌پیدا او زموږ پووالی ګډوډ شی بلکې موږ به‌پوره پووالی سره ستاسی دافغانستان ضدلك دموکراتیك ګوند به خنګ کی تر دی‌شعار لاندی (دولت زموږ او موږ د دولت یو) دی ثولو ثیمکړ‌نیاوو په وړاندی دانقلاب‌پښانه تلونکی لاره کی خپلی عادلانه مبارزی ته دوام ورکوو .

او دا ثولی دخلکو خبری دی چې آګاهانه اوبه خپله خوښه خرګندی‌شوی او د انقلاب په سنګر کی دریدلی دی .

په‌بل پریکړه لیك کی ثولو، موږ د سوداګری او صنایعو داتاقونو دلوی‌ریاست مامورین او کار ګوونکی په‌خپله غوښه کی دانقلابی اختصاصی‌محکمی دحکم لمحقی او د محمدی غرا شریعت په‌اساس دحفیظ الله امین دباند د مربوطو خاوری، مات او انقلاب نه دخائنو یو شمیر باندیستانو دادعام په باب دغه‌نیك اوهثبت اقدام پوره تائید وو او ملاتړیی‌کوو.

دهیواد ملی سوداګرو هم دهغو کسانو د غیر مسوولانه جلندونو او وحشیانه غوږیدلو لامنه چې د ثور انقلاب یې بې لاری کړ او فاشیزم یې د حفیظ‌الله امین دامریکا دامپریالیزم دغه بیژندل‌شوی جاسوس به‌مشری قدرت ته ورساوه ریږدلی او کړیدلی دی چې بدی‌ارتباط په پریکړه لیك کی‌لولو، موږ دګران هیواد افغانستان سوداګر او ملی بانګوال ددی به‌ترخ کی دافغانستان دموکراتیك جمهوری دولت ته ډاډ ورکوو چې د سوداګری او ملی بانګی اچولو به‌پرخه کی‌به د مالی پښت د بیاوړتیا او دخپل هیواد د سالم اقتصاد به باب دخپلو خلکو دآرامی به لارمکی له‌هیڅ ډول ممانعت نه ډډه ونه کړو .

دامین د جنایتکار باند دیو شمیر وحشیانو اونایوهو سرپخورو به‌باب د محکمی‌حکم او دعدالت اجرا تائیدوو اود هیواد دښمنانو اوخلکواوانقلاب ته دخائنو باندیستانو دلمنځه وړلو او به خپل وخت دمغوی دمرسوا کولو به لاره کی به‌له هیڅ ډول ځان ثیریدنی، هلو ځلو او همکاری څخه ډډه ونه کړو .

دبې‌بې هېرو د تجربوی ښوونځی ښوونکی او کارګر لیکی: د انقلابی اختصاصی محکمی فیصله چې دبو شمیر وطن پلورونکو اوګوند، دولت او خلکو ته‌د خائنانو به برخه کی چې‌به سر کی یې د (سی. آی. ای فاشیست او سړی وژونکی غړی حفیظ‌الله امین و اوبه رذیلانه توګه یې ثوږ زیاتی ښمنی کورنی یې سرته رسوله کړی اوزموږ ماشومان او خوانان یې پتیمان او بې پلاره کړل دافغانستان د دموکراتیك جمهوریت د اساسی اصولو داته بنخوسمی مادی لمنځی د زړه له‌کوښی پینګ ملاتړ کوو او دهغوی به باب دانقلابی عمل اجرا ته‌قدر به سترګه کوو .

دملالی لیسی څیڅو زده‌کوونکو بیا هم به‌وه لیك کی د انقلابی محکمی‌حکم اوفیصله تائید کړی لیکلی دی که چیری دغه‌باندیستان اودامریکا اجیران به بې غایه فعالیتونو لاس پوری کړی موږ به له خپل دولت سره بو ځای دغه عناصر له منځه یوسو او فعالیتونه به بې ثمره کړو.

په بل پریکړه لیك کی لولو موږ دباغ عمومی د پلمه دمامورین د خپلی خوښی خاندویان دامین د بو شمیر باندیستانو اوسړی وژونکو د امریکا دسی. آی. ای د موسسی دغو استازو داعدام په باب دانقلابی اختصاصی محکمی دفاداام او پریکړی هرکلی کوو او دغه عادلانه کار له امله دخلی مبارکی پیغام درلیږو اوبیا هم ژمنه کوو چې‌دافغانستان ددښمنانو دباندیستانو او لار وهونکو اوګډ وډی پیداکوونکو د له مینځه‌وړلو پلاره کی جنګیږو.

دښوونی او روزنی وزارت مامورین او کار کوونکی لیکی دامین دباند د بو شمیر جنایتکارانو په‌باب مو دانقلابی محکمی دعادلانه فیصلی له‌امله خپل ملاتړ خرګند کړی هیله لرو دافغا نستان انقلاب زیات بریالیتوبونه تر لاسه کړی .

خلك چیغی وهی چې زموږ د شهیدانو قاتلان بې جزا پری نږدی .

هرانقلابی عمل او هر مترقی او عادلانه ګام چې دافغانستان د خلك دموکراتیك ګوندا د افغا نستان د دموکراتیك جمهوری دولت له‌خوا اخیستل کیږی زموږ د قدر پیژندونکی اومنونکی خلك بې ډډه له‌کومی ملاتړ کوی.

اوس د افغا نستان ښمنو خلکو چې داوردو بیړیو لیاره د طالبو او مستبدو اربابانو تر ظلم او استثمار لاندی وو، د ثور دیرتیین انقلاب له‌پری وروسته د آزادی احساس‌وکړ دجدی دشیرمی نیتی له‌باڅون وروسته چې زموږ دهیواد دکړیدلو خلکو په زوند کی نوی پاڼه پرانستله شوه‌دخلکو داو دحق اوعدالت به بیری باندی نور هم زیات شو .

دافغا نستان انقلابی دولت چې ریښی یې دخلکو له زړونو او روحونو څخه اوبه خوری او بیاوړی تکیه ځای‌یی دخلکو د برګنو بیاوړی مینی دی .

هغه کوی دخلکو هیلی تر سره کړی او دخلکو لوړ هرته خواب ورکړی، زموږ دیتمنو خلکو یوه هیله دامین د فاشیستی باند دیو شمیر سړی وژونکو داعدام په باب چې زیاتی کورنی یې ویر چې کړیدی دانقلابی اختصاصی محکمی او دولت حکم ترسره کړه، دافغانستان حق خوښ ښوونکی خلك چې تل‌یی دحق او عدالت ملاتړ کړیدی به خوښی سره دانقلابی اختصاصی محکمی د فیصلی هرکلی هم کوی او ګوندی او دولتی مرکزونو ته‌د لیکونو پریکړه لیکونو او بیغامونو به لیږلو سره دیوشمیر خائنو باندیستانو به باب د عدالت د پر ځای کیدو به خاطر خپلی منتی خرګندوی .

پرون هم دانقلابی اختصاصی محکمی دحکم د برخای کیدو دهرکلی به‌باب زیات شمیر لیکونه، بیغامونه او پریکړه لیکونه باختر آژانس ته را ورسیدل چې دادی یو شمیر یې، دموثی د خرداد د نموثی به توګه را اخلو .

به یو پریکړه لیك کی چې له‌دی امله د فواید عامی وزارت دسرکونو دلوی‌ریاست دتخنیکی آمریت دزیار ایستو ثکو کارګرانو اوکار کوونکو له خوا صادر شوی وپل شوی دی چې دثور انقلاب دپشتیبانی له نوی پراو څخه وروسته ثور داسی قوت نشته چې زموږ د غوښتنو به‌وړاندی دریږی، که خلکو د تاریخ به‌اوږدو کی به زړګرنو ، زړګرنو قربانی ورکړی خو به بای کی بری خلکو ته‌ور به برخه شویدی، لکه چې دغه کار زموږ به هیواد کی لابت شو او زموږ ګډیدلی خلك د وله پیر ارتباط د وسایلو له لاری خبر شول چې دخلکو یوشمیر دښمنان یعنی سړی وژونکی غله د حفیظ‌الله امین دمشهور سړی وژونکی اووطن ته دډغه خائن پیژندل شوی باندیستان او سر سپارلی نوکران، دانقلابی محکمی د حکم له‌مخی د خپلو شرمونکو عملونو په‌سزا ورسیدل، موږ د فواید عامی وزارت دسرکونو د ریاست کارګران او کار کوونکی یوځل بیاله خپل ګوند او انقلابی دولت سره ملا تړ خرګندوو او د یو شمیر امینی باندیستانو په برخه کی د عدالت د ترسره کیدو له‌امله منننه کوو .

همدا راز به‌حلا جلا پریکړه لیکونو کی د کابل بولی‌تخنیك دانستیتوت کار ګرانو او کار کوونکو، دشیر شاه سوری د لیسی متسوبینو، د فوایدعامی دوزارت دسرکونو دسائنی او خارنی دساهلات‌اجولودیوولسم یونټ کارګرانو انقلابی محکمه یی دخلکو محکمه بللی اوویلی دی چې‌موږ دانقلابی محکمی د حکم د تطبیق له‌امله چې یو شمیر سړی وژونکی او باندیستان یی داستاندو له مخی اعدام‌کړی‌دی خوښی خرګندوو او د خپل انقلابی دولت ملاتړ کوو .

(ب)

(دلومړی مخ پاتې)

ګڼ شمیر وطنوال دامین...

سټم څخه دخلاص افغانستان دجوړ‌اولو له لاره کی ز مو ږ دانقلابی دولت دهد فوتو به پاره کی تو ضیحات‌ورکړل.

په مقابل کی دده‌ره فولادی یوه رو حانی شاه قاسم دغی دری داو سیدو تکویه نما ـ ینده‌ګی وینا وکړه دولت ا و ګوند دلوغ ملاتړ به ترخ کی بی دخپل ملی او مترقی دولت دهدوتوندتر سره کو لو به لاره کی هر ډول همکاری خرګنده کړه.

د یوه بل خبر له مخی دافغا نستان دخلك د دمو ـ کراتیك ګوند دمرکزی‌کمیټی غړی دانقلابی شو را غړ ی‌اود اوبو او بر بیښنا و زیر ډاکټر رازمحمد پکتین برون له‌غرمی مخکی به هغه غونډه کی چې دپامیانو دولایت به مرکز کی به اقتصادی مسائلو با ند ی دخیرو له پاره شو ی وه‌ګډون وکړ.

داوبو او بر بیښنا و ز یر به دغه غونډه کی چې دپامیانو دولایت دمریوطو دایرو ټولو آمرینو بر حه لرله د ټو لنی دپښیر تیا به بر وسه کی دافغا نستان د انقلا بی دولت هد فو نه خر ګند کړل ا و مامورین او کار ګر وتکی بسی له‌یخوانه زیات خپلوورسپارل شویو وظیفو ته متوجه کړل.

دیوبل خبر له مخی دفواید عامی وزیر انجنیر نظر محمد برون دهرات دمر ستونوغالیو اوپدلودستګاوی اود مرستونو دشاملینو دا مستو ګنی خوښی وکتلی.

کلهچی دفواید عامی و زیر دمر ستونخانګی کتلی‌مربوطو مؤظفینو لازم تو ضیحات ورکول.

دهرات مرستون د غا لیو اوبدلو یوه خانګه لر ی چې دهغی دغالیو او بدلو تو لسی خوارلس کار ګاوی دمرستون د۲۵۰ تنو شاملینو له خوا برمخ بیولی کیږی.

داوس له پاره دهرات به مر ستون کی انیا نه مسلکی کسان اغاشه او ایا نه‌کیږی.

همدا رازدګوند د مر کزی کمیټی غړی،انقلابی شورانړی اود فواید عامی وزیر ا نجنیر نظر محمد ورمه ورځ دهرات دښار دلیسو او ښو و نځیو له استادانو او مد براتو سره دهرات هو ټل په سالون کی دافغانستان ددمو کر ا تیك جمهوریت دزده کړی دیرو ګرا مو نو به پاره کی وغریده.

دفواید عامی وزیر به د غه کتنه‌کی داور انقلاب به تیره بیا دهغه دبښیر دنوی پراو دپاوړ هد فو نو به تر سره کولوکی داستا دانو اوترپیوی هیانونو وطنیا لو نکی ولولی وستایلی.

به دغه و خت کی د هرات دولایتی کمیټی منشی او دډغه ولایت دښونی او روز نی مدیر هم حا ضر ؤ.

همداراز دکونړ و لایت دخوګ و لسوالی اود نورګل علاقه داری رو حا نیو ئو ا و سپین ډیرو وړمه ورځ دو لایتی دګوندی د منشی او داریاب والی د هغه و لایت په سالون کی د کتنی‌په وخت کی دانور انقلاب دښیر تیا دنوی پراو او دخپل ا نقلابی دولت د مترقی هد فو ئوخفه خپل ملاتړ خر ګندکړ او د مفد سی خاوری اودنورانقلاب دمعلوم الحال دښمنانو د له منځه وړلو لپاره یی هر ډول تیاری خرګند کړ.

ور یسی د فار یاب و الی دهغوی د نیکو احسا سا تو خخه منه وکړه اود هغه به ترخ‌کی دخلکو د هو سا ینی او تیکمر غی له پاره د ثور انقلاب او زموږ دانقلابی‌دولت د پرو ګرامونو به باب خرګندونی وکړی.

دبد خشان ولایت د مر کز فیض آباد د کو کچی د لیسی ښوونکو او زده کو و نکو دیوی غونډی په ترخ‌کی‌دامین دفا شیستی یا ند پستانو داعدام په باب دا نقلابی اختصا صی محکمی د حکم هرکلی وکړ.

دغونډی برخه وا لو دحفیظ الله امین، دغه دسی.آی.ای دمعلوم الحا له جاسوس په مشری د و پنی خښونکو یا ند پستا نوداعدام په باب چې ز موږ د زر ګر نو شریفو او بیګناه هیواد وا لو به مقابل کی یی له هیڅ ډول طام، استبداد او وژلو څخه ډډه نه‌کړی، د افغا نستا ن دډموکرا تیك جمهوری دولت دغه سه او انقلابی ا قدام له ثولیز عدالت او له محمدی غرا شر یعت سره پوره اصولی او برابر وباله.

دغه راز هغوی دو طن‌ددغه شان جنا یتکا رانواودښمنانو په له مینځه وړلو کی چې د هیواد دزر ګو نو زیا ږ ایستونکو انسا تانو سه سر نو شت یی لو یی و کړی خپله هر ډول همکاری ا و سر ښند نه و ښودله.

(ب)

(دلومړی مخ پاتې)

شوروی ټولنه دافغان خلکوله...

امپریالیستی لاس وهنی بندی کړی

له پیرنیو هیوادو سره د شوروی اتحاد د دوستی او فرهنګی اړیکو د دوستی‌د دولتی اپلاغیه .

هغو خطرناکو عملیانو چې پدی وروستیو وختوکی دخلیج فارس په سیمه اودهغی په شاوخوا سیمو کی کیږی خپل خانته دنړیوالو ژباته پاملرنه چې به‌هغو کی دخلکو دسولی او امنیت لپاره جدی خطرویني ټولی ده .

امریکا له بین‌المللی‌قوانینو او حقوقو څخه به خرګندتیری سره دغه سیمه دخپلو حیا تی او مهمو ګټو د ساحی به توګه اعلا م کړی او هلی ځلی کوی چې بدغه سیمه کی خپل‌نوځی کنترول لپنګ کړی اود ایران افغانستان او عربی هیوادوپر ضد ټوطنو ته‌سازمان ورکړی.

امپریالیستان هلی ځلی‌کوی چې استعماری ،اداره وهونکی او جلب‌شلیدلی سیاست‌لاپسی سخت کړی اوبدی توګه‌د منځنی او نژدی ختیځ به‌آزادو خپلواکو هیوادو باندی خپله اراده وتپی او هغه طبیعی ښتمنی چې دغو هیوادو به خلکوبوری اړه لری‌نه به امریکایی انحصا را تو بوری خپلی دی .

دغو ټولو عواملو دسیمی دوستی دټولنی دابلاغیی متن چې د همی له مخی شوروی ټولنی دخلیج فارس‌به سیمه کی دامریکا د امپریالیستی لاس وهنی د بندیدو غوښتنه کړیده ،تاسی‌نه وړاند ی کوو چې سیاسی‌دټولنی مشران او فعالین یری خبر کړی شی .

په لیك کی دشوروی اتحاد ددوستی دټولنی د غوښتنو څخه دافغان شوروی د دو ستی دټولنی دملا تړ له اهله‌د ډاډ د خرګندولو به ترخ کی‌لیکل شویدی چې شوروی ټولنه‌د افغان خلکو له قهرمانانه مبارزی سره‌خپل تودیوستون خرګندوی او باور ئری چې دوی به‌یه کورنی ارتجاع او امپریالیزم م باندی بریالی‌شی.

په لیك کی زیاته شویده شوروی خلك‌به سیمه کی‌د سیاسی ستونزو دحل لپاره د افغانستان دسولی د ټوښت د غوښتنو او فرهنګی اړیکو ټولنی دخلیج فارس به سیمه اود هغی به شاوخوا سیمو کی دامریکا دتیری به برخه کی‌یوه ابلاغیه خپره کړی چې متن‌یی دادی .

(ب)

حالات چې پخپله د عربی دولتو برضد داسرائیلو له تیری څخه دامریکا دملاتړ اود دوماړخیزو او معامله کوونکو سیاستونو له امله بحرانی‌دی په چدی توګه لاپسی کړ‌کیجن کوی .

شوروی خلك چې له دیرو کلونو را هیسی د منفابلینی دوستی او ښه نظر د مسزیوپه وسیله دنژدی او لری ختیځ له خلکو سره نیښك روابط لری ننی کولی‌بدغه سیمه‌کی دکارنر د حکو مت دتیری‌به وړاندی چې به تیره دشوروی پولو ته نژدی برنه ده پسی توپیره باتی شی .

موږ دډغی سیمی دهیوادو او خلکو چې دامریکا د ټوطنو هغه نیسی او غواړی دسولی آزادی او خپلواکی به شوا یطو کی ژوند وکړی غوخ ملاتړ کوو .

له پیرنیو هیوادو سره‌د شوروی اتحاد د دوستی او فرهنګی اړیکوټولنه چې‌بخپلو لیکو کی به منیوتونو شوروی خلك یوموتی کوی د امریکاد امپریالیزم د دخطرناکو لاس وهنو دسملا سی پښدیدو و غوښتنه کوی.

دامریکا سمنه د ر ی بوخ او عسکر بایددخلیج فارس له سیمی څخه ووځی.

باید به منځنی اوزنژدی‌ختیځ کی امپریالیستی ټغر صی بلوکونه او بوخیاړی له مینځه پوړلی شی .

(ب)

پراو به رڼاګی ز موږ د خلکو دزوندبه‌سیاسی، ټولنیز واو فرهنګی بر خو کی‌دافغانستان ددموکرا تیك جمهو ر یت داساسی اصولو د حیا تی‌رول پهارتیا وینا وکړه اود ثور انقلاب دلو پو هد فو نسو دتحقق، دګران افغا نستان دسمسو ر تیا او د خپل انقلابی دولت ددښمنانو دله مینځه وړلو به لاره کی یی دکو لی ولایت دزړورو او مېړ نیسو خلکو دیو ستون او صادقانه اونه ستړی کیدو نکسی خدمتو نو هیله وکړه.

به مقابل کی دخو کی لسه ولسوالی خخه ملك سیدمحمد اود نور ګل له علاقه دا ری خخه‌ملك شاه محمد، ملك نظر محمد او ملك‌شیر افضل دخپلو فو مونو به نما ینده‌ګی وویل: موږ خپل دو ستا ن او دښمنان بیژنډلی او دژوند تروروستی سنګی پسو ری دافغا نستان دخلك د دمو ـ کراتیك ګوند به لار ښو ونه خپل ملی او و ګړ نی دو لت ملاتړ او تنګه کړو او به‌سیمه کی دثور انقلاب دښمنان له مینځه وړو.

دیو بل خبر له مخی دبادغیس ولایت‌دمرکز کلای‌نو دزیار ایستو ثکو خلکو روحانیو نو دو لایت دګوندی او مرکزی دا یرو کار ګو وتکو په ګډون وړ مه ورځ په هغه غونډه کی چې دبادغیس‌ولایت به سالون کی و شوه، دافغا نستان دخلك ددموکرا تیك ګوند دمرکزی کمیټی د دوهم پلینوم دتاریخی مصو بو او د افغا نستان دمو کر ا تیك جمهوریت داساسی ا صو لو دنافذیدو خخه خپل غوخ ملاتړ خرګند کړ او وطن ا و خلکونه دخا نښتو به اعدام‌کی دبریکری هر کلی وکړ.

دغی غونډی به بیل کی دقر آن پاك خو آ ینو نسه ولوستل شول او له مغی‌خخه ورو سته چې دافغا نستان ددموکرا تیك جمهو ریت ملی سرودخپلوشو دنادغیس والی دافغا نستان دخلك ددموکرا تیك ګوند دمر کزی کمیټی ددو هم پلینوم د مصو بو اود افغا نستان ددموکرا تیك جمهوریت داساسی اصو لو دنافذیدو به پاره کی په هر اړخیزه توګه رڼا وا چو لسه او دغه‌مصوبی یی دهیواد به ټولنیز، سیاسی اواقتصاد ی ژوندکی ارزښتنا ګه او بسی ساری وبللی.

ورو سته درو حا نیو ئواو عالمانو به نما ینه ګی‌مولوی عبدالغفور اود کار ګرانو ا و بز ګرانو به نما ینه ګی‌ابوبکر محزون و پناوی وکړی دثور انقلاب دلوړو ار زښتو ئو ا و زموږ دانقلابی دولت دمتر قی پرو ګرامو‌و دسر نه د سپدو به لاره کی د مر ډول‌همکاری له خوا ترسره شوی وای.

همدا راز د شیرین تګاو دولسوالی دپیلو پیلو کلیو مشرانو او سپین ډیرو وړمه ورځ دو لایتی کمیټی د منشی او داریاب والی د هغه و لایت په سالون کی د کتنی‌په وخت کی دثور انقلاب دښیر تیا دنوی پراو او دخپل ا نقلابی دولت د مترقی هد فو ئوخفه خپل ملاتړ خر ګندکړ او د مفد سی خاوری اودثورانقلاب دمعلوم الحال دښمنانو د له منځه وړلو لپاره یی هر ډول تیاری خرګند کړ.

ور یسی د فار یاب و الی دهغوی د نیکو احسا سا تو خخه منه وکړه اود هغه به ترخ‌کی دخلکو د هو سا ینی او تیکمر غی له پاره د ثور انقلاب او زموږ دانقلابی‌دولت د پرو ګرامونو به باب خرګندونی وکړی.

دبد خشان ولایت د مر کز فیض آباد د کو کچی د لیسی ښوونکو او زده کو و نکو دیوی غونډی په ترخ‌کی‌دامین دفا شیستی یا ند پستانو داعدام په باب دا نقلابی اختصا صی محکمی د حکم هرکلی وکړ.

دغونډی برخه وا لو دحفیظ الله امین، دغه دسی.آی.ای دمعلوم الحا له جاسوس په مشری د و پنی خښونکو یا ند پستا نوداعدام په باب چې ز موږ د زر ګر نو شریفو او بیګناه هیواد وا لو به مقابل کی یی له هیڅ ډول طام، استبداد او وژلو څخه ډډه‌کړی، د افغا نستا ن دډموکرا تیك جمهوری دولت دغه سه او انقلابی ا قدام له ثولیز عدالت او له محمدی غرا شر یعت سره پوره اصولی او برابر وباله.

دغه راز هغوی دو طن‌ددغه شان جنا یتکا رانواودښمنانو په له مینځه وړلو کی چې د هیواد دزر ګو نو زیا ږ ایستونکو انسا تانو سه سر نو شت یی لو یی و کړی خپله هر ډول همکاری ا و سر ښند نه و ښودله.

http://rahparcham1.org

باز تاب فعالیت های ضد افغانستان در مطبوعات جهان

تی دو نان تاجا

کابل ـ ارتجاع بین المللی پاکستان رابه مثابه تخته عمده برای مداخله در امور دا خلی افغانستان استعمال می کند .

مطلب فوق در سر مقا له روز نامه فنلندی بنام تی‌دو نان تاجا تو شته شده است .

روز نامه همچنان می‌نگارد که سیاست خطر ناك رژیم نظامی پاکستان خطر فا بل ملاحظه‌ای رابرای صلح و امنیت در شرق میانه و تما م جهان تشکیل می دهد .

روز نامه اشاره میکند مخصوصا باید برین نکته تاکید کرد که مسایل منطقه باید از طریق مذاکرات حل گردد .

روز نامه می افزاید پیشنهادات مطروحه از جا نب حکومت افغانستان در زمینه شروع مذاکرات با پا کستان وایران حایز اهمیت بخصو ص است و باید جداً مد نظر گرفته شود .

تایمز آف اندیا

ایالات متحده امریکا و متحدین آن کمك های مادی خودرا به عناصر ضد تر قی افغانستان که از قلمرو پاکستان به اعمال تخر یبی علیه جمهوری دمو کرا تیك افغانستان دست میز نند گسترش داده‌اند .

روز نامه «تایمز آف اند یا» گزارش داده که‌ایالات متحده امریکا و سایر کشور های غربی تصمیم گرفته‌اند وجوهی را برای مسلح ساختن وتربیه این عناصر بپردازند .

همچنان بر اساس اطلاعات واصله از منابع معتبر ، ایالات متحده امریکا ارسال اسلحه رابه پاکستان بشمول تا نك وسایل قوای توپچی و مواد جنگی از سر گر فته‌است .

این ارسال اسلحه ازامریکا به پاکستان از طریق‌عربستان سعودی صورت میگیرد که نهصد میلیون دالر برای خریداری اسلحه سا خت امریکا به پاکستان اعطا کرده است .

چین نیز توام با ایالات متحده امریکا میکو شد جنگ اعلام ناشده علیه افغانستا ن را دامن بزند .

طوریکه معلوم گردیده چین وعده داده که تعداد متخصصین نظامی رابرای تربیه داوردسته های باندیست های ضد تر قی افغانستان برای گسترش مداخله مسلحانه علیه جمهوری دمو کراتیك‌افغانستان افزایش دهد .

نیو تایمز

حسن نیت و پکار بستن آن در عمل یگانه‌راه حل‌مسایل وبرابلم های منطقه میباشد .

اسلام آباد با نشان داد ن حسن نیت اشتباه بزرگی را مرتکب می شود . نیاز منفی برای حل صلح آمیز او ضا ع برای پاکستان کمتر از همسایگان‌آن ارزش ندارد .

علاوه بر آن پا کستا ن‌نباید بیش ازین به تعمیق تجریدش در منطقه علاقه نشان بدهد .

هفته نامه نیو تایمز با ارتباط عدم حسن نیت‌درمورد اینکار صلح حکومت جمهوری دمو کراتیك افغانستان‌از طرف ضیاء الحق رئیس حکو مت نظامی پاکستان می نگارد : رد این راه حل متکی براین بهانه ها میباشد که گو یا پیشنهاد های افغانستان برای مذاکره با پاکستان و ایران واقعیت های مو جوده را در نظر نگرفته‌است .

اکنون در محافل اسلام آباد درین مورد به تفصیل سخن زده می شود که همکاری پاکستان با پیکنگ شاید دوای همه دردهای خطر ناك و مشکلات باشد .ولی‌این دوا بسیار زهر ناك میبا شد ورد پیشنهاد های افغانستان نشانه دیگری ازین زهر ناکی است .

اسلام آباد برای خو شنود ساختن ولی نعمت ها خودرا بیکنگ وواشنگتن مو قف کار شکنی را اختیار کرده است .

این ولی نعمت ها همان هایی اند که از نیات خودبرای نگهداری منابع تشنج‌دراطراف افغانستان واستفاده از پاکستان بحیث پلی برای مقاصد شوم شان منصر ف نمی شوند .

(ب)

دشپی گرځیدنی بندیز یو ساعت کم شو

کابل ـ دکابل ښاریانو ته داسانتیا وو په مقصد د شپی گرځیدنی بندیز یو ساعت کم شو .

دکورنیو چارو د وزارت‌یو خبر ځای وویل چرته چې‌د شپی گرځیدنی بندیز د شپی له پوولسو بجو څخه نافذیږی دکابل له محترم ښاریانو څخه هیله کیږی چې دشپی گرځیدنی بندیز د شپی له پوولسو بجو څخه د سهار تر دریو بجو پوری مراعات کړی.

(ب)

(بقیه ص اول)

پاکستان آماده‌ایفای...

روز نامه می افزاید زحمت ـ کشان کشور های منطقه‌محال است بفرمانروایان شان‌اجازه دهند با فریب بار دیگر به بهانه جلوگیری از به اصطلاح نفوذ اتحاد شوروی آنهاراتحت سلطه امپریالیزم جهان خوار امریکا در آورند و به غارت ثروت شان بپردازند .

(ب)

(د دریم مخ پاتی)

دصنایعو د...

ددی لیسی دخا مو مو دا د منابعو به برخه کی با یسه وویل شی چی همدا اوس‌ټول هغه مواد چی په تو لیدی‌عملی فعالیتو تو کی تری کار اخیستل کیږی ټول یی له آزاد بازار څخه په ټیټه بیه لاس ته راځی او زیاتره یی زموږ به خپل هیواد کی ایدا کیږی .

دصنایعو د لیسی مه یر راتلونکی پرمختیا یی پلا ن ته اشاره و کړه او وی ویل: دلومړی پنځه کلن پلان په اوردو کی به نظر کی دی چی دزیاتو زده کوونکو به‌جذبولو، دخامو موادو په زیا تو لو او دنور او عصری ماشینو نو به واردو لو سره دصنعتی‌تولید اندازه بوره لوړه‌کړو له همدی کبله پاکل شوی ده دپنځه کلن پلان په لومړیو دوه‌کلونو کی به تو لیدی زیا توا لی به سلو کی شل او دیر ش وی اودپلان تر پایه پوری یی تو- لیدی وده دمو جوده‌فعالیتونو به نسبت دوه برابره شی .

د چکوسلواکیا دښځو د سوغاتونو ویشل

کابل- دچکوسلواکیا دښځو د اتحا د ی سو غا ت ورمه ورځ دربابه بلخی دلیسی په‌یوسلو پنځوس‌زده‌کوونکو او مستخدمینو باندی ویشل شو .

په دغه سوغات کی وچی شیدی ،رختونه ،دوړکتو نو تو دماشومانو دلویو اوتفر یحی سامان ،جمپر اوپښانو نه او نور شامل دی .

دباختر آژانس خبریا ل‌دریوټ راکوی ،دغه سوغاتونه دچکوسلواکیا دښځودالحادیی‌لخوا دافغانستان د ښځو دمو کرا تیك سازمان له ورکړل شوی چی دنجونو دښوونځیو لاړی بر مستحقینو باندی و یشل کیږی.

دغه مواد دربابه بلخی د لیسی دمدیری له‌خوا زده ـ کوونکو ته ورکړل شول.

(ب)

د رابعه‌بلخی په‌زده کوونکو باندی د دوست هیواد چکوسلواکیا د سوغاتونو د ویش یوه صحنه .

(د باختر عکاسی)

(د دوهم مخ پاتی)

دپرگنو دخدمت لپاره...

اشخا صو ملی حیث ته یم درناوی او د هر ډول تو ییر او ناوړه کړو وړو سره‌دزده کوو نکو د نه بخلا کیدو په بنسټ ولاړه ده . نو هغه اشخا ص چی د متر قی بو- هنی یه رڼا کی یی داجتما عی چارو په بیلا بیلو خانګو کی تخصص او زده کړه تر لاسه کړی وی ضرور د خاور ی ، خلکو او د ژیار ایستو نکو د سعادت لپاره دیر مختګ سره زور ء میئه او دهر راز غیر انسا نی عملو نو ، ټولنیز و فسا دو نو اوولسی بدمرغیو څخه کر که لری.

خو لکه څر نګه چی سلیم عقل به سالم بدن کی وی‌او که دوکړو صحت تا مین نه وی دزده کړی پرو سه له ستو نزو سره مخا مخ کیږی .

ددی اړتیا د لر ی کو لو له پاره طب او د رو غتیا یی چارو په محتوا کی د ژ ور بدلو ن د رامنځ ته کیدو ضرورت لا زیا ت محسو س دی . دغه ضرور ت دتر سره کو لو لپاره د طب د کار منداتو د لو مړ نی کنګرې جو ړ یدل یه ژړه پوری ګا م او انقلا بی‌اقدا م دی .

څنګه چی دغه کنګرس مه اهمیت له کبله د ښوو نکود کنګرې په تعقیب منځ ته راغلی او ددی ښکار ندو ی ده چی که په هیواد کی طب هرړ خیژه وده و نکړی او روغتیا یی میسټود هر ډیلوه دولسی تو ب دا صل به بناء عیار نشی ، نو وا ضح دچی درنځور ښوونکی او نارو غه زده کوونکی دښوونی او زده کړی نتیجه په یه بوره اندازه ناقصه وی .

دا خر ګند حقیقت دی چی دژوند تا د او په کار ولاړدی او دکار داجراء وا ن پوا زی روغ وکړی لر ی نر خود ټو لنی د سمسور تیابه لار کی براخه هلی ځلی وکړی .

له دی‌امله زموږ انقلابی دولت دغه مهم او ضرور ی اقدامات دهیواد د امکیر لسو خلکو د خو ښی ، رو غتیا او آرامی به خاطر په داسی‌توګه تر سره کو ی‌چی دروغتیایی چارو نوی ، مترقی ، مجهز او ولسی سیستم دانقلا بد اوزیښتو نو به ایکه کی لوړ ځای و لری ، تر څو دهیواد د هر فرد او د ټولنی دهر ی کورنی ، رو غتیا تضمین او دوژو نکو سار ی نا رو غیو به ضد دبلی اما نه مبارز ی لمن دو هره براخه شی چی دامراضو د مخنیو ی لپار ه د وقایو ی طب ښیګیی د افغا نستا ن یه ګو ټګوټ کی د هرو ګړی په بر خه شی .

دطب د کار منذا تو لومړی کنګره دهیواد شریفو خلقو ز دعامی روغتیا دسیستم د هر اړخیزی پراختیا زیری ورکوی اوس زموږ دټولنی په شر یفو او وطنپر ستو واکنرانو دهڅی دزیارګالونکو انسانانودروغتیا په بارهکی خانګړی توجو او نه ستړی کیدونکی‌هلی‌ځلی‌وکړی اوپه ایغلاندازی سره دغه‌ستره اوانسانی دنده دبشری‌عواطفو له مخی پرمخ بوزی .

(بقیه ص۳)

بعدازین مجادله...

منبع ریا ست حفاظه نباتات و قرانطین د ر اخیر چنین ګفت :

ریا ست حفا ظه نبا تا ت و قرا نطین ګر چه در تما م ولایات شمیا ت حفا ظه نبا تات و قرانطین دارد‌اما کاملابخود متکی‌نمیباشد‌زیراکه کرو ب متخصصین با بر ـ سونل فنی ووسایل ووسایط از اتحاد جما هیر شو رو ی از طریق بندر حیر تا ن بمنظور مجا دله علیه ملخهای صراکشی ، ایطالوی با ارتباط کنفرانس نوبتی به کمك این ریا ست آمده ، ودر مجا دله دو شی به دوشی سا یر ما مورین فنی ما سمم فعا ل وار زنده میکیر ند .

علاو تا طبق کمك های ملل متحد ویا استفا ده از آن یك برو ژه تقو یه لابرا توارها در سا ل ۱۳۵۸ به فعا لیت آغاز نموده یا دو نفر متخصصین یو گو سلا وی و یو لند ی همراه با متخصصین ایتا لیا ی در این برو ژه فعا لیت می نما یند .

ریا ست حا فظه نبا تا ت و قرا نطین طبق مشی تنظیم شده جمهوری دمو کرا تیك افغا نستان و با استفا ده از نخستین کنفرا نس زراعتی در شکو فا ن سا ختن کشور وکمك بیشتر و بهتر برا ی دها قین بلا کشیده و هم در ازدیاد محصو لات زراعتی از هیچ گو نه تلا شس کار و فعا لیت همه جانبه مخصوصا در امحای امراضی و آفات نبا تی کو تا هی نمی نمایند .

(د لومړی مخ پاتی)

دامپریالیزم مزدورانو ...

سره دانقلاب ضد اود ترقی پرمختګ ضد یو شمیر قوتونو زیار ایستونکی اجیر کړی اود ورانکاری ،سپړی وژنی ،اور اچولی لپاره یی افغا نستان ته رالیږی دامپریا لیستی هیوادونو جوړی شوی ډرل‌ډول وسلی هغوی نه ورکوی او هغوی تهدغو کرغیړنو او شرمو نکو عملونو لارښوونه کوی .

دهیواد دامنیتی مقاماتو د ر یسو ټیسو ترو له مخی‌د جوزا دمیاشتی په ا و سنسی اوونی کی دامپریا لیزم دغسو بدنامو اومزدورو دلو دجوزجان ولایت دکوهستانانو دولسوالی دکلای شهر او قرغینو دکلیوو بیګناهو کسانو په وژلو سر بیره دجوزجان ،ننګرهار،پروان او کندز پهولایتونو کی‌خه‌ناخه تولس تنه‌زموږ زیار ایستونکی هیواد وال شهیدان کړی او په دغو ولایتونو کی یی خینی‌جو- ما توته ،شیوو نخی ،ایسی وړکتونونه ،دولتی ودانی او تاسیسات په ناخوالی سره سوزولی دی .

دغه ټیټ او بدنامه ویری آچوونکی او دغه بردی مزدوران تاریخ محکوم کړی اوکړی به‌یی او هیڅکله به دافغا نستان د میړنیو او زړ ورو خلکو پسه وړاندی کی سر بوزته نکی.

(ب)

(د لومړی مخ پاتی)

ببرك کارمل دبلغاریی...

دویتنام دکمو نست ګوند دمرکزی کمیټی غړی او د بین‌المللی اړ یکو رئیس تکوین تریی اود هغه ملکری دانقلابی شو را په مقر ارګ کی دکتنی دپاره ومنل.

دباختر آژانس خبر یا ل خبر راکوی چی دغه راز ببرك- کارمل خو شیبی د مسکو دبلغاریا د کمو نست ګوند دمرکزی کمیټی منشی‌ستویان میخائیلوف او ور سره هیات دکتنی دپاره‌و منل.

دافغا نستان د خلك دمو- کراتیك ګوند دمرکزی کمیټی عمومی منشی دانقلابی شورا رئیس او صدر راعظم د د غو کتنو په ترڅ‌کی چی په یوه دوستانه اوز صمیمیت پهفضا کی وشوی ددو ستو هیوادو له ګوندی هیاتونو سره دمتقابلو بیو ندو نواوهمکاریو اودنه راز دافغا نستان د خلك دمو کراتیك ګوند اود بلغاریا او و یتنام ددو ستو هیوا دو دوروتو ګو ندو نو تر منځ دعلاقی دړ موضوع ګانو په باره کی خبری و کړی.

دبلغا ریا دخلکو جمهوریت اود ویتنام دسو سیا لستی جمهوریت کونډی هیا تو له دافغا نستان دخلك دمو کرا- تیك ګوند دمر کزی کمیټی‌په بلنه دیوه ر سمی دوستانه سفر دپاره لاړی مه ورځ‌کابل ته راغلی دی.

(ب)

(د دوهم مخ پاتی)

مه کوه په...

دوی جی‌داسلام دمقدس دین په خلاف یه وحشیانه‌او غیر انسانی اعمالو لاس پور ی کړی وو دقضایی‌غورځه‌وروسته دمشهود و جرمونو او مدارکو له امله دانقلابی محکمی له خوا په خپله جرا ورسول شول دغه باند یسنان له منځه‌لاړ ل خو ددوی دجنایاتو او فجایعو نوم دتل لپاره په تاریخ کی پاتی شو.

په خاځده چی وا یی « مه کوه په جا چیو به شی‌به‌تاه

(دخلورم مخ‌پاتی)

په پانګو اله...

داسی پریښی چی په همه‌زیا ته پیمانه بیسی چسی‌داویدیخ المان دو لت یی ، په تیره له زیار ایستو نکو خخه‌دمالیا تو په‌نامه اخلی ،دوسله‌وال کو لو بودجه بوره کولی نشی او په همدی دلیل هم‌به نیر کال کی مجبور شو چی‌د ۴۷ میلیارد مار کو په اندازه اعتبار تر لاسه کړی .

کال	کلنی مالیات (میلیارد مار ك)	برمعاشونو باندی دمالیا تو ونده
۱۳۳۸	۵۹٫۰	
۱۳۴۳	۹۹٫۴	۵٫۹
۱۳۴۸	۱۴۵٫۳	۱۶٫۱
۱۳۵۳	۲۲۹٫۶	۲۷٫۱
۱۳۵۸	۳۴۳٫۴	۷۲٫۰
		۹۷٫۱

http://rahparcham1.org

حقیقت انقلاب ثور
ارگان نشراتی جرگه انقلابی جمهوری دموکراتیک افغانستان
«۸» شعبان‌المعظم ۱۴۰۰ هـ.ق

دبلغاریا د جوړشویو میخانیکی ماشین آلاتو ننداره‌تون پرانستل شو

کابل ـ د نور انقلاب د دوهمی کالیزی اود بلغاریا د هېواد د تاسیس دیوزردی سوه یمی کالیزی له امله برون له غړمی مخکی په کابل کی دبلغاریا د جوړشویو میخانیکی ماشین آلاتو او موټر واختصاصی ننداره‌تون پرانستل شو .

دننداره تون دپرانستلو په مراسمو کی دځینو وزارتونو معینانو ،دنشر اتی مؤسسو رئیسانو، دمالیی او سوداگری دوزارتونو رئیسانو گډون کړی وو.

دننداره تون دپرانستلو څخه مخکی دنشر اتی مؤسسو رئیسانو او دباختر آژانس، رادیو تلویزیون اود حقیقت انقلاب تور ،انیس، هېواد او کابل نیوتا یمز دورځپاڼو د ژورنالیستانو په‌گډون دبلغاریا دوست هېواد دبالکان کارپیمکس دکمپنی دتولیدی ننداره‌تون دجوړیدو او فعالیت دخبر نکولی په باب یو مطبوعاتی کنفرانس وشو .

بدغه مطبوعاتی کنفرانس کی لومړی دبالکان کارپیمکس د ریکلامونو امر دغی کمپنی د فعالیتونو په برخه‌کی اوږدی خرگندونی وکړی اود ژورنا ـ لیستانو پوښتنو ته‌یی ځوابونه وویل .

همدغه راز دننداره‌تون دپرا ـ نستلو په وخت کی دسوداگری دوزارت معین عبدا لسلام اود بالکا ن کار ایمپکس دکمپنی مرستیال‌ولاشلیمیروف، دافغا ـ نستان دډیموکراتیک جمهوریت اوبلغاریا دخلکودجمهوریت ترمنځ د سوداگری دړیکو د تاریخچی په باب وینا وی‌کړی اودغه ننداره‌تون جوړیدل یی ددواړو هېوادو نو تر منځ د اقتصادی اوسودا گری دړیکو دپراختیا کی ارزښناک وبلل .

• دبلغاریا دخلکودجمهوریت دمیخا نیکی ماشین آلاتو ننداره‌تون په سیمه کی جوړشوی دی دموټر جوړ ولو د تخنیک یو پښتر سیستم‌ګی شته اوبه هغه‌کی ارتون ن جی دننداره تونلو په بیل بیل ډول موټرونه، کامیونونه ،تریلر، بطری، جکونه،د موټر واحزاوی او میخانیکی تجهیزات‌ننداری‌لپاره ایښودل شوی دی .

دغه ننداره‌تون اووه ورځی دوام کوی اوهرهورځ دسپارلنه نیو بجو څخه دغرمی تردولسو اود خاور بجو څخه دشپی تر اتویجو بوری په دمینه والـو د ننداری لپاره خلاص وی .

(ب)

کله چی رابل شوی کسانو د بلغاریا د خلکو د جمهوریت‌دماشین آلاتو به ننداره‌تون کی‌تخنیکی وسایل گوری .
(د ښاغلی عکاسی)

عدلیه‌وزیر په هلمندکی د غنمو کمپاین پرانیست

کابل ـ دمر کزی کمیټی غړی دانقلابی شورا غړی اود افغا نستان ددمو کر ا تیک جمهوریت عدلیه وزیر او لوی خارنوال عبدا لر شید آ رین وړمه ورځ په داسی حال کی چی دهلمند والی او ددغـه ولایت ځینی آ مرین ور سره‌وو دناد علی دو لسوا لی دمارچی فارم دغنمو کمپا ین‌پرانیست.

په دغه و لایت کی داصلاح شویو ځمونو دشرکت یو ه خبر ځای وویل دتیر کا ل په منی کی ددغه فارم به‌خه‌پاسه خلورزره جریبه خمکه کی‌دول دول اصلاح شوی غنم کر ل شوی چی سر کال به له همغو خمکه ددوه زره ټنه غنمـو حاصل واخیستل شی.

خبر ځای زیا ته کړه چی ددغه فارم غنم به عصـری ماشین آلاتو سره ریبل ،میده اوپاک کیږی.

عبدالر شید آرین دغنمو دریبلو دکمپاین له پیل خخه ورو سته دفارم پیلا پیلـی برخی ولیدلی‌اودفارم کارگران یی خپلو وظیفو ته منو جـه کړل. (ب)

دغوړپه‌قهرمانو منصبدارانو باندی دجایزو ویشل

جفجر ان ـ دافغا نستان د خلك دیمو کراتیك گوند دمر ـ کزی کمیټی غړی دانقلابی‌شورا غړی‌اودلوړواوسلکی تحصیلا ـ تو وزیر یوهنمل گلداد دغـور ولایت دوسله وال یوځ اوځا ـ رندوی منصبداران او سرتیری چی دوطن دناموس ،خاوری او دلور انقلاب دساتنی دپاره یی په تیره‌بیادلور انقلاب‌دبشپړتیا نوی پړاو له بری وروسته د پاډونی وړ قهرمانی کړ ی دی لاوړمه ورځ به‌هغه غونډه‌کی‌چی دامیر محمد سوری دلیسی پـه انګړکی شوی وه وهخول وبی ویل :موږ ویاړوچی دوطن‌تاسی رښتینی سر تیری دثور انقلاب له بری وروسته تر اوسه بوری دانقلاب ددښمنانو به سرکی‌بی دامریکا امپریالیز م اود هغـه دځایونو انډیوالانو دلاس وهنی برخلاف جنګیدلی یاستـه لوی خدای خخه ستاسی ددرنـدو وطیفو به رڼاګی ستاسی دزیاتو بریالیتوبونو هیله کوم .

بدغه غونډه کی چی دغـور والی ،دولایتی او ټباری کمیټو غړیو دهغه ځای مامورینو اوکړ شمیر زیاړ ایستو تکو خلکـو یکی برخه اخیستی وه دغور د والی له خوا وسله وال یوځ او خارنه‌وی‌په‌قهرمانو منصبدارانو او سر تیرو باندی جایـزی وویشلی شوی . (ب)

د گوند اودولت‌داداری ترمنځ دسمـون اوبرابری غونډه

چاریکار ـ دیر وان و لایت دولایتی کمیټی د گو نـد ی خانگو دمسئو لینو او دولتی دایرو دامرانو او مړی گـډه غونډه دافغا نستان د خـلك دمو کرا تیك گوند د مر کزی کمیټی دعلی البدل غړی او د انقلابی شو را دغړی با ر ق شفیعی په گډون د سا لمـی اداری اود گوند او دولـت داداری تر منځ دسمـون ا و برابری په منظور و ړ مهورځ دیر وان د کتا بتون پهسالون کی و شوه.

بارق شفیعی ددغی غونډی په‌ترڅ کی دهغو مهمو اقدامونو اود اقتصادی او ټولنیـزو پدلو نوتو په باب چی د ثور انقلاب له دو هم پړاونـه ورو سته دگوند او دولـت له خوا دزیار ایستو تکوخلکو دپرگنو په گډه سرته‌رسیدلی دی‌خرگندونی و. کړی.

وریسی دغو ندود کړ نلاری په باب خبری پیل شوی اوله هغه وروسته چی دډا پـرو پوشمیر آمرانو ددمو کراتیك قانونیت د تطبیق او د گو ند او دولت داړیکو په بر خه‌کی خپل پیشنهاد ونه له او تطریی وړاندی کړی. په هغو با ندی خبری اتری وشوی او لا ز م تصمیمونه و نیول شول.

دغونډی په پای کی لومړی دیروان والی او ور پسـی دولایتی کمیټی منشی دگوند او دولت دار گا نیك یو والی په برخه کی چی د همه‌اصولی کار د هېواد دسمـو ر ـ نیا سبب‌شوی اودخلکودنیکمر غی تامینوی خپل تیاری خر گند کـړ .

دویمل خبر له مخی یه‌هغو غونډو کی چی د گلبهـار دنساجی د فا بریکـی او د جبل السراج د سمـنـتو دفا بریکی د کار گرانو اوکار ـ کوونکو له خوا ل و ر میوړ ځ ددغو فا بر یکو په انګړ کـی دبارق شفیعی په گډون‌وشوی هغوی دامین دتور یانو او ملی خانینو دیو شمیر هغو غړیو په باب چی زموږ په ښمنـو خلکو باندی‌یی له هیڅ و و ل زور او انسانی ضد طلمونـو خخه دډه و نکړ ه او د خپلو عملو نو په جزا و ر سیدل دانقلابی اختصا صی محکـمی دفیصلی ښه هر کلی و کـړ وی ویل:

اوس ز موږ باور او دا ډ دگران افغانستان به انقلا بی او مترقی دولت باندی زیات شوی اوز موږ دهـېواد او انقلاب دیو شمیر د ښمنا نو په له منځه وړلو کی له خپل گوند او دولت سره له هیڅ ډول همکاری خخه ډډه نکوو. (ب)

دفیض آباد اوکندز تر منځ واټ دترافیکو پرمخ خلاص شو

فیض‌آباد ـ د گمر د گلـی د سرك په بیا ترمیم‌اوجوړیدو سره وړمـه و رخ دبدخشان ولایت د مرکز فیض آ باد او کندز ولایت ترمنځ واټ د ترافیکو به مخ خلاص شو او له هغه خخه د موټرو کاروان تیر شو .

دغه سړك خو میاشتی‌مخکی دانقلاب‌اود گـران هېواد ضد گروګانو لخوا‌ړنګ شوی‌وو.

له دغه امله وړمه ورځ پـه فیض آباد کی یوه غـونـډه شوی وه او د بدخشان والـی په یوه وینا کی دانـقـلاب او هېواد ضد خـاینـو عناصرو انسانی ضد عملونه محکو م کړل او د ترافیکو په مخ‌یی د واټ دبیا پرانستلو خخه خوښی خرگنده کړه او د هغو موسسو دهمکاری خخه پـسی منته وکړه چی دسړك په بیا ترمیم او جوړولو کی همکاری کړی ده .

همدغه راز بدغه غونډه‌کی دفیض‌آباد یو شمیر زیا ړ ـ ایستونکو وینـاوی وکـړی او دخلکو اوگران‌هېواد ددښمنانو په له منځه وړلو کـی خپـل زیات تیاری خرگندکړ .

دبغلان خخه دیو بل خبـر له مخی دبغلان د خوانانـو د دموکراتیك سازمان غړو پـه تیره اوونی کـی د یلخمری‌د ښار په‌شپږ کیلومتره واټونو باندی به دله پیزه توگه گرډ آجولی دی . (ب)

پاکستان تختهٔ جهش تخریبکاری علیه‌افغانستان

کابل ـ میتنگی وسیعی کهاز طرف حزب کمو نست هنـه تنظیم شده بود بریروز تحت شعار های «انتقال اسلحـه امریکایی وچینایی به پاکستان خطری را متوجه صلح در نیم قاره جنوب آسیا میسازد .

نایود باد اتحاد تجاوزکارانه واشنگتن ، پیکنگ واسلام‌آباد واعاده باد حقوق دمو کرا تیك در پاکستان»دردهلی نو برگزار گردید .

نمایند گان حزب کمو نست هند ، اتحادیه کارگـری و سازمان های جوانان و ز نـان آنکشور دراین میتنگ سهـم گر فته بودند .

کرشنان منشی شورای ملی حزب کمونست هند خطاب به اشتراك کنندگان میتنگ گفت قلمرو پاکستان به تخته‌جهش برای فعالیت های تخریب‌کاری علیه جمهوریت دمو کرا تیك افغانستان تبدیل شده‌است .

وی خاطر نشان نمود کـه امریکا ، چین و پا کسـتا ن با دادن کمك های گزاف پـه عناصر ضد انقلاب افغانستان به صورت گستاخانه در امور داخلی مردم افغانستان کـه مصروف تطبیق تحولات عمیق اجتماعی واقتصادی خو یش‌می باشند مداخله مینمایند .

طبق گزارش ها اشتـرا ك کنندگان این میتنگ پایان‌دادن به نظامی مناخین با کستا ن ختم دسایس ارتجاع خار جی علیه افغانستان ، هند وایران واعاده دمو کـراسی را در پاکستان تقاضا نمودند .

اشتراك کنندگان میتنگ تاکید کردند که سر حدا ت پاکستان با افغانستان و هند باید به سر حدات صلح‌تبدیل گردد .

(ب)

مشعل المپیك درراه مسکو

کابل ـ مشعل المپیك برای مسابقات ۱۹۸۰ مسکو طبـر بریروز در شهر باستانـی اولمپیا واقع یونان که مهبـد بازی های‌المپیك میباشد‌روشن ساخته شد .

ماریا مو شو لیو هنر مند پرچسته یونانی این مشعـل رابا آفتاب از راه استفاده از آئینه مخصوصیکه اشعه آفتاب را منعکس میسازد برافروخته است .

این هشتمین باراست که‌این هنر مند شعله مسابـقا ت تابستانی المپیك را مـی افروزد .

انتقال مشعل المپیك بـه مسکو در استدیوم قد یمـی المپیك آغاز گردیده و مشعل برداران آنرا به فاصله بیش‌از پنجهزار کیلو متر از طریـق زمین یعنی از یونان ، بلغاریا، رومانیا و اتحاد شوروی عبور خواهند داد ودراتحاد شوروی این مشعل از مولـداویا ، اوکراین و چند منطقه دیگر در قدرامپیون روسیه عبـور داده خواهد شد .

درپین این حاملان مشعـل، ورزشکاران شق دوینـدگـی ، بایسکل سواران و سوار کاران شامل خواهند بود .

مشعل به تاریخ یانزد هم سرطان از سر حدات اتحـاد شوروی و رو مانیا عبور کرده به داخل قلمرو اتحاد شوروی پیش خواهد رفت.

قرار است مشعل المپیـك به تاریخ بیست و هشتـم سرطان به مسکو وارد گردیده در روز بعد برای مراسـم افتتاح مسابقات المپیـك در استدیوم مرکزی لنین قـرار داده شود .

(ب)

ضروری معلومات ، معلومات ضروری

تلوزیون

۶ـ۰۰ دنلوزیون اذم او دخبرونی
بعرقی
۶ـ۳۰ موسیقی
۷ـ۶ دماشوم خبرونه‌له‌ظلمیره
۶ـ۳۰ زموږ هېواد ـ زموږ نړی
۶ـ۳۰ موسیقی
۷ـ۰۰ دری خبرونه او تبصره
۷ـ۱۵ ښځه او کورنی
۷ـ۳۰ موسیقی او نجاری اعلانونه
۸ـ۰۰ بیتنو خبرونه
۸ـ۱۵ موسیقی
۸ـ۳۰ رابیوناز سرکه
۸ـ۱۵ موسیقی
۹ـ۰۰ نهایتنامه
ملی سرود او ختم.

دوخانه ونوکریوال

شعبه نمبر اول دابن سینا درملګی ۴۱۳۵۲ کارته ٤
شعبه نمبر دوم ۲۴۵۵٤ متصل کلینیك دنلمان .
شعبه نمبر سوم ۲۲۸٦۰ سینمایامیر.
شعبه نمبرچارم ۲۰۰۷۱ وزیراکبرخان
شعبه نمبر پنجم ۲۳۰۷۰ متصـل موسسه نوبر گلوز
شعبه نمبرششم ۲۱۲۹۹ هلالی‌زیرتلون
شعبه نمبر هفتم ۰۰۰ خیرخانه مینه
شعبه نمبرهشتم ٤۱۱۱۸ پوهنتون‌کابل
شعبه نمبر نهم ۰۰۰ سید نور محمد شاه‌مینه
شعبه نمبر دهم ۰۰۰ سالنگ واټ
شعبه نمبریازدهم ۰۰۰کارته بروان
درملتون های شخصی
بامیر ۲۰٤۱۸ سنمای بامیر
بابر شاه ۲۲۳۹۲ پښتونستان‌واټ
بیدار ۲۱۵۸٦ شتی درگ
عادی ـ رحمن مینه
امید ۲۳۳٦۱ بل‌سرخ کارته۲
رستگار ـ کارته بروان
نور ولایی ـ ایستگاه اخیربوهنتون
رحیم ـ سرکاول شاه شهید
بلاه ـ جاړ راهی صدارت
ساتی ۲۱۵۲٦ سالنگ واټ

سینما

بامیر : هندی باکیزه
۱۰ـ۳۰ ،۱ـ۳۰ ،٤ـ ونشم ونیم
زینب : جکوسلواکیا آزادی برلاس
۱ـ۳۰ ،۳ـ ،۵ـ۷
بیژاد : فلم تازه وارد هندی (تاورن)
۱۰ـ۳۰ ،۱ـ۳۰ ،۷ـ۹
ملی : هندی ابه بتی
۱ـ۳۰ ،۴ـ۷
میوند : هندی دوست
۲ـ۳۰ ،۵ـ۷
میروبس : هندی جاجا بتی چار
۱۲ـ۳۰ ،۳ـ ،۵
کابل تفاری : پښتو فیدی
۷ـ۲

بارق : هندی لوفر
۱ـ۳۰ ،۴ـ ،۷

ستیاز

کابل تفاری : سلما وبهرام
وقت نمایش : پنج عصر

تلیفونهای ضروری

جمهوریت روغتون ۲۰۸۸۱
دوزیر اکبرخان روغتون ۲٦۷۵۱
دعلی آباد روغتون ٤۰۲٤٤
دماکوم دروغتیا مرسه ۲۳۸٤۹
دیشو سناتوریم ٤۲۷۱۹
توگریوال بانك خون ۲۰۲۸۰
دمیر حو روغتون ۲۰۲۹۸ـ ۲۰۲٤۲
ملالی زیوندون توگریوال ۲۰۸
قوماندانی امنیه ولایت کابل ۲۰۱۰۰ـ ۲۰۲۰۰
آدریت صحی ولایت کابل ۲۲۹۰۰
توگریوال قوماندانی‌خارندوی ولایت کابل ۲۰۷۰۰
آدریت اطفائیه ولایت کابل ۲۰۱۲۹
توگریوال اطفائیه (۲۳)ـ ۲۰۱۲۲
شکایت وارشدمخابرات ۲۹ـ۲۱۱۱۱ـ ۲۲۲۲۲
تیلفون مخابرات ولایتی صفر (۰)
زیباست باختر آژانس ۲۰۱۹۹
سوچیود رادیو تلویزیون ۲۰۲٤۱

صدیق رهبر مدیر مسئول بسیم سلامت معاون ، عزیز یوسفی سکرتر مسئول • هیأت تحریر : ضیاجلادی، نورالله کلالی ، آصف گلرت • تیلفونها : مدیر مسئول ۲٦٤۵۸ • خبرگزاران ۲٦۹٤۱ • تحریر : ۲٦۸۵۴ • قیمت یکشماره دوافغانی • مطبعه دولتی

http://rahparcham1.org