مجموعه روزنامهٔ

حقیقت انقلاب ثور

ارگان کمیته مرکزی حزب دموکراتیک خلق افغانستان

ماه حوت ۱۳٦٤

باز پخش: صفحه انترنیتی راه پرچم

تهیه وتدوین: محمد قاسم آسمایی

مجموعهٔ روزنامهٔ

حقیقت انقلاب ثور

ارگان کمیته مرکزی حزب دموکراتیک خلق افغانستان

ماه حوت سال ۱۳٦٤

بازپخش: صفحهٔ انترنیتی راه پرچم

تهیه وتدوین: محمد قاسم آسمایی

در بارهٔ این مجموعه:

عنوان: مجموعهٔ روزنامهٔ حقیقت انقلاب ثور (ماه حوت ۱۳٦٤)

باز پخش: صفحهٔ انترنیتی راه پرچم

تهیه وتدوین: محمد قاسم آسمایی

شماره مسلسل نشرات این بخش۷۳

تاریخ بازپخش: سپتمبر ۲۰۱۹

دربارۀ مجموعۀ روزنامۀ حقیقت انقلاب ثورسال ۱۳٦٤

جنگ فرسایشی که ازجانب همسایه های نابکارشرقی وغربی به همیاری عناصرعقبگرا ودشمن وطن داخلی، با پشتیبانی مالی وتبلیغاتی ارتجاع عرب وکمک تسلیحاتی ادارات اطلاعاتی کشورهای غربی ازسال ۱۳۵۷ بمنظورسقوط جمهوری دموکراتیک افغانستان آغازگردیده بود؛ با مسلط شدن تنظیم های جهادی نتنها ختم نگردید، بلکه ابعاد تازه یافت. جنگهای بین تنظیمی جهادی ها، بعد ازسال ۱۳۷۱ تمام سیستم دولتی را محو ساخت و دارایی عامه و موسسات عامل المنفعه زیر نام "غنیمت" مورد غارت قرارگرفت و تقریباً همۀ دستاوردهای اقتصادی پنجاه سالۀ کشوررا به خاک برابرکرد.

دردوران حکمروایی تنظیمهای جهادی، نفرت خاصی با موسسات فرهنگی، مخصوصاً با کتابخانه ها درسرتاسرکشور ابراز و صدها هزار جلد کتاب و میلیون ها نسخه روزنامه ها، جراید، مجلات و هرآنچه که درکتابخانه ها بود حریق گردید.

"شبه دولت" جهادی ها، برای کتمان ماهیت ارتجاعی وویرانگرخویش، تبلیغات واهی ودوراز حقیقت را برمحورکافر، کمونیست و... برعلیه جمهوری دموکراتیک افغانستان، حزب دموکراتیک خلق افغانستان وخدمتگاران ومدافعان وطن سازماندهی ونشخوارکرده وچنان وانمود میساختند که گویا دردوران یک دهه حکمروایی آن دولت هیچگونه کاری صورت نگرفته است.

با تسلط جهادی های ازنوع دیگربا نام طالب، تراژیدی کشوروارد مرحلۀ دیگری شد وویرانی وجنگ ادامه یافت.

با حملۀ امریکا برکشور و ختم حکمروایی نوع قرون وسطایی طالبی، درظاهر امر فرصتی تنفس پیدا و امیدواری برای ختم جنگ و ویرانی ایجاد شد. اما با گذشت مدتی بسیارکوتاهی دیده شده که آن امیدواری کاذب وسرابی بیش نبوده است، جنگ ختم نشد، بلکه شکل، ماهیت واهداف آن تغییرکرد وبرای تداوم جنگ وتبدیل کردن افغانستان به حیث تختۀ خیزبطرف شمال، شمال شرق وشمال غرب پلانهای دیگری درمعرض تطبیق قرارداده شد.

دراین مرحله تلاش صورت گرفت تا حین ارزیابی وضع افغانستان، ازمرحلۀ (۱۳۵۸.۱۳۷۱) خیزصورت گیرد وچنان وانمود میشد که گویا بعد ازسقوط دولت داوود در۱۳۵۷ تا به قدرت رسیدن جهادی ها، سیستمی دولتی وجود نداشته است وکارعمرانی صورت نگرفته است. و اگرگاهی هم اجباری میبود برای ذکرآن مرحله، تنها جهات منفی، کمبودها وضعف های آن وآنهم به شکل مبالغه آمیزیاد و فعالیت های جنگی تنظیمهای جهادی برجسته شده وازسازندگی وآبادی درآن دوره طفره میرفتند ومیروند.

همانگونه که گفته اند تاریخ بهتری داوراست؛ با گذشت زمان وافشا شدن ماهیت دولت تازه که تعریف تازۀ "کلپتوکراسی/ حکومت دزدان" را برای آن بکارمیبرند، بتدریج مردم پی میبرند که دورۀ حاکمیت جمهوری دمکراتیک افغانستان با همه ضعف ها وکاستی ها وادامۀ جنگ تحمیلی، دوران سازندگی وتلاش برای بهبود زندگی همۀ مردم بود وحزبی ها وکارمندان دولت خدمتگاران با تقوای مردم.

با ذکر این مختصر، تلاش صورت گرفت تا آنچه ازنشرات ازجمله روزنامه ها، جراید، مجلات و سایرآثار چاپ شده دردوران جمهوری دموکراتیک افغانستان که ازطوفان و غارت و سوختاندن تنظیمهای جهادی در امان مانده و توسط اشخاص و سازمانهای خیرخواه و نیکواندیش گردآوری و درکتابخانه ها ودنیای انترنیت جا داده شده است، پیدا ودرپخش بیشتروبهترآن اقدام گردد وبرای برآورده شدن همین مأمول به تدریج مجموعه روزنامۀ حقیقت انقلاب ثورسال های ۱۳۵۹.۱۳٦۱ ازطریق سایت وزین راه پرچم وسایرصفحات همسو در اختیارعلاقمندان قرارداده شد و به ادامه آن اینک مجموعۀ روزنامه حقیقت انقلاب ثور حمل سال ۱۳٦۲ تهیه گردیده و پیشکش شما میگردد. امید است مورد استفاده وبهره شما قرارگیرد.

بدینوسیله ازرفقای ارجمند وعزیز که لطف نموده اند وشماره های پراگنده ونشرات گوناگون بیانگرکاروپیکاردوران جمهوری دموکراتیک افغانستان را برایم ارسال نموده اند، سپاس و اظهارشکران بی حساب نمایم. رفقای عزیز دیرسال زنده باشید.

با حرمت فراوان ق. آسمایی

«همتم بدرقه راه کن ای طایرقدس که درازاست ره مقصد و من نوسفرم»

دربارۀ روزنامۀ حقیقت انقلاب ثور

نخستین شماره روزنامۀ حقیقت انقلاب ثوربه حیث ارگان دولتی جمهوری دموکر اتیک افغانستان، بعد ازختم حکمرو ایی میرغضب دوران حفیظ الله امین بتاریخ یازدهم جدی ۱۳۵۸ نشرگردید و بعد ازتاریخ ۱۲ سنبله سال ۱۳۵۹ به حیث ارگان کمیته مرکزی حزب دموکر اتیک خلق افغانستان، با مدیریت مسئول رفیق محمود بریالی نشرات آن ادامه یافت که درآغازهفته سه بارو بعد ازمدتی هفته شش بارنشر میشد.

حقیقت انقلاب ثوربه حیث ارگان کمیته مرکزی حزب به ادامۀ نشرات حزبی، خواستها و مطالبات توده ها را انعکاس داده و درراه تحقق آنها رزمیده و برای بسیج مردم مبارزه نموده است.

حقیقت انقلاب ثورنقش عمدۀ را درمتحد ساختن کارگران، دهقانان، روشنفکران وسایر اقشارزحمتکش و نیروهای وطنپرست بدور حزب دموکر اتیک خلق افغانستان بازی نموده است.

حقیقت انقلاب ثور ازنخستین شماره یکی ازوظایف اساسی خویشرا تأمین وحدت و همبستگی صفوف حزبی، بلند بردن استعداد پیکارجویانه آنها و جلب و جذب نمایندگان خلق زحمتکش به حزب اعلام و درراه تحقق آن عملاً نشرات نموده است.

بازپخش این روزنامه و همگانی ساختن آن میتو اند، منبع موثق ودقیق برای تحقیق وتتبع کسانی قرارگیرد که خواستارتحقیق وتتبع مستقل و بیطرفانه دربارۀ حوادث یک برهه ازتاریخ کشوروکارو پیکارحزب دموکر اتیک خلق افغانستان هستند.

قابل یادآوری است که متأسفانه بنابرعوامل گوناگون، همه شماره های این دورۀ روزنامه دستیاب نگردیده وکمبودی دراین عرصه موجود است.

امیدواریم بتو انیم به کمک رفقا ودوستان کلکسیون های سالهای بعدی روزنامه ها، جر اید، مجلات وسایر نشرات جمهوری دموکر اتیک افغانستان وحزب دموکر اتیک خلق افغانستان را جمع آوری، تدوین ودرخدمت هموطنان وپژوهشگران تاریخ کشورقرار دهیم. راه پرچم

تذکرضروری:

مجموعۀ های روزنامۀ حقیقت انقلاب ثوربه تفکیک هرماه تهیه و پیشکش خو انندگان میگردد. شماره های قبلی آن ازطریق صفحۀ انترنیتی راه پرچم ازلینک زیرین قابل دستیابی است:

http://rahparcham1.org

حقیقت انقلاب ثور

ارگان کمیته مرکزی حزب دموکراتیک خلق افغانستان

چهارشنبه اول حوت ۱۳٦٤
Feb 19 1986
سال ششم شماره ۱٤٥
شماره مسلسل ۱۳۵۸
سال تاسیس ۱۳۵۹

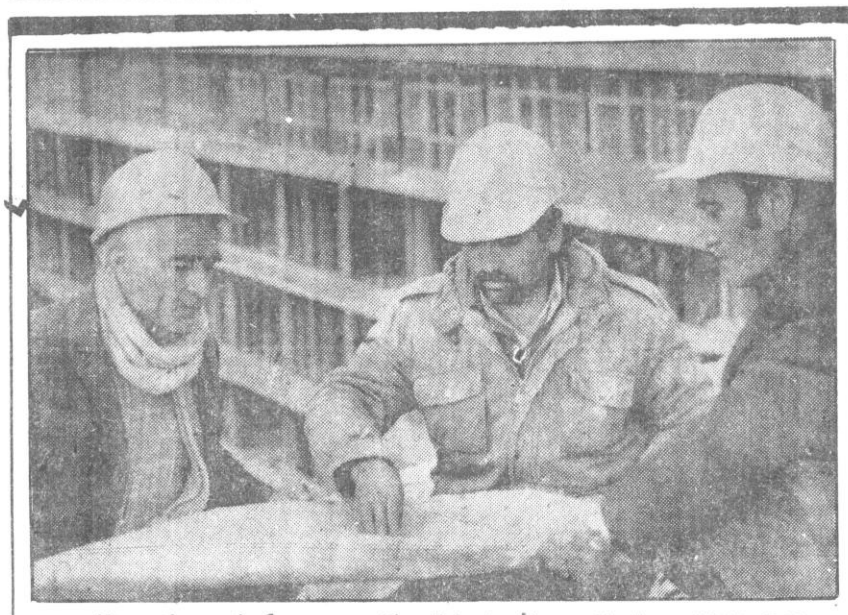

کارگران فعالانه درساختمان پر وژه های مختلف درکشور سهم می گیرند. درعکس: اقامحمد، عبدالجمیل ومحمدانورسه تن از کارگران دستگاه سا ختمانی افغانی عکاسی شریف لطیفی

اولین پلان پنجساله بعد از انقلاب

بر اساس تصمیم بیر و ی سیاسی کمیتهٔ مر کز ی ح.د.خ.ا، طرح جهات اساسی انکشا ف اقتصادی ـ اجتماعی ج.د.ا .برای سال ها ی ۱۳٦۵ ـ۱۳٦۹ بخا طر نظر خوا هی همگانی انتشار یافت. این اولین پلان پنجسا له بعد از انقلاب است که با تطبیق آن گام بزرگی به سوی شگوفایی وطن وبهبود زندگی مردم بر داشته میشود.

طرح جهات اساسی انکشاف اقتصادی ـ اجتما عی ج.د.ا ، برای سال‌های ۱۳٦۵ـ۱۳٦۹ که بر مبنای فیصله ها ی رهنمودی ح.د.خ.ا، وحکو مت ج.د.ا، در رابطه با مسایل رشد اقتصادی ـ اجتماعی کشور، تصامیم پلینوم شا نز ـ دهم کمیته مرکزی ح.د.خ.ا، و اعلا میه شو رای انقلابی ج.د.ا، و تیزس ها ی ده گانه رفیق ببرك کار مل منشی عمومی کمیته مر کزی ح.د.خ.ا، و رئیس شور ا ی انقلاب ی ج.د.ا، در بارهٔ خصلت ملی ـ دمو کرا تیك انقلا ب ثور ووظایف تاخیر نا پذیر آن در شرایط کنو نی تنظیم گردیده، اهداف برنامه یی ح.د.خ.ا، وحکومت ج.د.ا، را در شرایط کنونی رشد پروسه انقلابی وسیعا باز تاب می دهد .

او لین پلان پنجسا لهٔ انکشاف اقتصادی ـ اجتما عی کشور بعد از انقلاب درست در شرایطی طرح گرد ید ه که در نتیجهٔ اقدا ما ت ح.د.خ.ا، و حکومت ج .د.ا ، طی سال های گذشته سلسله وسیعی از دگر گونی ها در کشور پدید آمده است .نتایج رشد اقتصادی ـ اجتما عی کشور طی سال های ۱۳٦۰ ـ۱۳٦٤ بیانگر این حقیقت است که بر رغم اوضاع ناشی از جنگ اعلام ناشدهٔ ارتجاع وامپریالیزم علیه ج.د.ا ماموفقیت های کمی در عرصهٔ اقتصاد نداریم .

رشد اقتصادی ـ اجتما عی ج.د.ا، طی پنج سال گذشته در خطوط عمدهٔ آن نتایج مهمی را برای کشور و مر دم در بر دارد .در پنجسال گذشته حجم عا ید ملی تو لید شد ه ۱۱ فیصد افزایش یا فت، سکتور دولتی و مختلط هم از لحاظ حجم تو لیدا ت و هم از لحاظ سهم آن در حجم محصول نا خالص داخلی وسیعا افزایش کسب نمود ، تو لید محصولات صنعتی به مقیاس سا ل ۱۳۵۷ ،۱۳٫۵ فیصد ومحصول نا خالص رشته زراعت وجنگلات به مقیاس سال ۱۳۵۷، ۷ فیصد رشد کرد .همچنان محصول نا خالص درعر صه های تجار ت ومواد خورا که بالتر تیب ۳٤ فیصد و۱٤ فیصد ودر عرصه ترانسپورت در سال ۱۳٦٤ به مقیا س سال ۱۳۵۹ ، ۱۷ فیصد رشد را نشان م ی دهد .طی پنجسال گذشته هزارا ن دهقا ن کم زمین و بی زمین ، قطعات زمین بدست آوردند و به رفع نیاز مند یهای دهقا نا ن از لحاظ تخم بذری ،کو دکیماوی ، ادو یه ضد آفا ت زراعتی توجه جدی مبذ و ل گردید.

اقدا مات مهمی بخا طر انکشاف سیستم های آبیا ر ی وبهبود آبیاری اراضی زراعتی صورت گرفته است .قابل یاد آوری است که سطح تولیدات برخی محصو لات مهم صنعتی و انواع عمده محصو لات زرا عتی به سطح بالاتر از سال‌های قبل از انقلاب وارد گردید . تغییر ا ت مهمی در سکتورهای ترانسپورت، مخابرات و در عر صهٔ تجارت داخلی وخارجی درجریان پنج سال گذشته بوجود آمده است.

طی سالهای ۱۳٦۰ـ۱۳٦٤ تعداد بیشتری از پروژه ها به پایهٔ اکمال رسیده و مورد بهره برداری قرار گرفته است . طی پنج سال گذشته مجموعهٔ تدابیر مهم بخاطر ارتقای سطح زندگی مردم از طریق گسترش جنبش عظیم مبارزه با بیسوادی، ایجاد مکاتب، تخنیکم ها وموسسات تحصیلات عالی ، متوسط مسلکی و تخنیکی حرفوی ، تاسیس شفاخانه هاو پولی کلینیك ها، رشد نهاد های فرهنگی ووسایل اطلاعات جمعی ، سا ختمان منازل رهایشی ولیلیه ها، افزایش معاشات وغیره ، عملی گردیده است . این شاخص ها همانگونه که بیانگر دگر گونی های مهمی در عرصهٔ اقتصادملی و فرهنگ به سود مردم است ، مبنای عملی طرح جها ت اساسی انکشاف اقتصادی ـ اجتماعی برای سال‌های ۱۳٦۵ ـ ۱۳٦۹ را تشکیل میدهد . نخستین پلان پنجسالهٔ بعد از انقلاب افق های روشن رشد وشگو فایی را در برابر وطن و مردم ما می گشاید . این پلان ارتقای سطح موثریت تولید اجتماعی، افزایش حجم تولید محصولات در صنایع، زراعت و سایر رشته های اقتصاد ملی ،ارتقای سطح زندگی مادی و فرهنگی مردم، تحکیم قدرت دفاعی کشور و توسعه پا یه های اجتماعی انقلاب و حاکمیت زحمتکشان را در بر دارد .

با تطبیق پلان طی سال ها ی ۱۳٦۵ـ۱۳٦۹ در تمام ر شته های تولید مادی اعم ازصنایع، زراعت و آبیاری، ترانسپورت ومخابرات و تجارت داخلی وخارجی، در عر صهٔ رشد اجتماعی جامعهٔ افغا نی وارتقای زندگی مردم ،ساختما نهای اساسی ، سیستم مالی وبانکی و پلانگذاری و اداره امور دولتی تغییرات چشمگیری در کشور بوجود خواهد آمد. تسریع آهنگ رشد کلیه رشته های اقتصاد ملی ، ایجاد پروژه های جدید ،افزایش سریع خد ما ت اجتما عی و ارتقای سطح رفاهیت مردم اهداف عمدهٔ جها ت اساسی انکشاف اقتصادی ـ اجتماعی ج.د. ا. را برای سال های ۱۳٦۵ ـ۱۳٦۹ تشکیل میدهد .

اولین پلان پنجسا له بعد از انقلاب به مقیاس مجموع چهار پلان پنجساله قبل ازانقلاب هم از لحاظ حجم وظایف پلانی وهم از لحاظ تمویل ابعاد به مراتب بیشتر را در بردارد . با تطبیق پلان پنجساله ۱۳٦۵ـ۱۳٦۹ حجم محصول نا خالص داخلی درسال ۱۳٦۹ به مقیاس سا ل ۱۳۵۷ـ ۱۲٤ فیصد ومجموع بودجهٔ انکشافی در سال ۱۳٦۹ به مقیاس سال ۱۳٦٤، ۱۲۵ فیصد افزایش خواهد یافت. این ارقام بیانگر اهمیت بزرگ نخستین پلان پنجساله بعد از انقلاب در زندگی جامعه ومردم است .

جهات اساسی انکشا ف اقتصادی ـ اجتماعی کشور در سال ها ی ۱۳٦۵ـ۱۳٦۹ منافع بنیادی خلق ز حمتکش ما راکه سال ها در زیرپاشنه‌های فقر اقتصادی، محرومیت اجتماعی وعقب ماندگی ها ی دیرپای سده ها زیسته اند ، بازتاب میدهد . این پلان آغازی نودر حرکت تار یخی جامعهٔ ما بسوی قلل شامخ ترقی اقتصادی و اجتماعی و رفع بقایای عقب ماندگی های قرون است . این پلان که به نام مردم وبه خاطر مردم تنظیم گردیده ، بشارتگر آیندهٔ تابناك و آغاز فردای نوین و بهتر در زندگی خلق افغان است . مردم در وجوداین پلان بمثابه دستاورد مهم انقلاب ثور ومرحله نوین آ ن در کشور نمونهٔ عالی باور واطمینان به فردا را درمی یابند .

نتا یج اجتماعی نخستین پلان پنجسالهٔ انقلاب برای تمام طبقات، اقشار، گروه های اهالی وتمام ملیت ها، اقوام وقبایل کشور اهمیت بزرگی را دارا می باشد . تطبیق پلان به رشد اجتماعی جامعهٔ ما . در جهت دموکراتیزه ساختن حیات اجتماعی، تحکیم سیستم نوین سیاسی، ارتقای سطح فرهنگ و رفاه مردم منتج خواهد گردید .

اهمیت بزرگ اولین پلان پنجسالهٔ بعد از انقلاب را می توان با این واقعیت میزان نمود که این پلان در شرایطی عملی میشود که ارتجاع وامپریالیزم جنگ اعلام ناشده علیه ج.د.ا، را ادامه داده وابعاد آن را بیش از پیش توسعه می دهند . از ینرو پلان پنجسالهٔ کنونی پلان ساختمان صلح آمیز درشرایط جنگ، پلان احیاء تجد ید ساختمان و ایجاد اقتصاد نوین کشور و دریك کلمه پلان صلح است که باواقعبینی کامل تنظیم گردیده است . مردم می بینند که حزب وحکومت ج.د.ا، دردشوارترین شرایط مصممانه به سوی اعمار جامعه نوین گام برمی دارند. مردم می بینند که نیروی انقلاب، در مقابل فعالیت خرابکارانهٔ دشمنان انقلاب، تمام توانایی خودرا برای شگوفایی کشور واستقرار صلح بکار می بندد، و برای آرامی آنها مبارزه مینماید.

باید خاطر نشان سا خت که طرح وتحقق جهات اساسی انکشاف اقتصادی ـ اجتما عی ج.د.ا.، بدون کمك ها ی برادرانه وبی شایبه کشو رهای دوست به نوبهٔ اول اتحاد شوروی این دوست کبیر خلق افغان میسر نبوده ونیست.

سهم اتحاد شوروی د رتمویل منابع خارجی وظایف انکشاف اقتصادی ـ اجتماعی کشور برای سال های ۱۳٦۵ـ ۱۳٦۹ بیش از هفتاد فیصد را تشکیل می دهد به کمك اقتصا دی اتحاد شوروی درسال‌های ۱۳٦۵ـ۱۳٦۹ اعمار بیش از ۱۳۰ پروژه با اهمیت به طور عملی در کلیه رشته های اقتصاد ملی در نظر گرفته شده است.

می توان به صراحت اظهار داشت که طرح پلان پنجسالهٔ کنونی نتیجهٔ همکاری بین المللی است . در واقع بدون کمك کشور های دوست به خصوص اتحاد شوروی و سازمانهای بین المللی تحقق یك چنین پلان کمپلکس بزرگ نمیتوانست عملی باشد .مردم افغانستان سپاس عمیق خود را از دوستان بین المللی خود در رأس اتحاد شوروی بزرگ بخاطر کمك ها ومساعدت های شان که فردا نیز مانند امروز و دیروزادامه خواهد یافت ابرازمی دارند .

حالا که اولین پلان پنجسالهٔ بعد از انقلاب در معرض نظر همگانی قرار گرفته ، وظیفه اساسی ووطنپرستانهٔ هرتبعهٔ ج.د.ا، است تا در کار مباحثه روی طرح پلان سهم گر فته وبدین گونه عملا درامر بزرگ مشوره روی بر نامهٔ انکشاف صلح آمیز وطن محبوب مان افغانستان انقلابی شر کت کند. باید مردم را با محتویات پلان آشنا ساخت . بگذار همهٔ مردم بدانند که این پلان شالودهٔ مطمینیست برای فردا های روشن و آفتابی . برای خوشبختی وسعادت آنان .

بگذار همه با خبر باشند که اولین پلان پنجسالهٔ بعد از انقلاب پلان صلح است و برای عملی ساختن آن پیش از همه صلح ضرور است . صلح سراسری ملی که ضامن عمدهٔ تطبیق پلان است وبدین جهت مبارزه ما برای تامین صلح وامنیت وآرامش در کشور بامبارزه بخاطر تحقق پلان پیوند ناگسستنی دارد.

بگذار مردم در وجود این پلان با اطمینان راسخ به آیندهٔ خود و فرزندان خود بنگرند و بدانند که ح.د.خ.ا، ودولت ج.د.ا، خدمتگاران راستین خلق اند و در هر گام منافع مردم رادر نظر گر فته وانعکاس می دهند .

به پیش به سوی آیندهٔ شگوفان و خوشبخت دروطن انقلابی ما ج.د.ا !

رزمندهٔ دلیر

قهرمانان وطن

سب به پایان خود نزد یك میشد . مردان و زنان خسته و کرد آلود ، گروه گروه را هی را که همچنان و هنوزدر پیش بود می پیمودند . زو شنا یی آهسته آهسته بر فراز کوزه راه‌ها د میدن می گر فت و فرا رسیدن روز را بشارت میداد. جمعیت انبوه که سر گذ شت درد نا ك و مشترك بهم نزدیك سان سا خته بود . به دورها به افقی که سپیده گلگون آترابه نرمی رنگ می زد چشم دوخته بودند . درین چشم ها ی خسته و کبکاو نس از روز ها و هفته ها جر قه های ازامید و سادی دیده میشد .

هریك از اعضای این جمعیت انبوه در شرا یط خا ص ، یا گذشتا ندن ستم ها و مظا لم در طول یك سا ل گذشته مجبور شده بودند این دشت ها و کوه ها را در یاس ونا امیدی بی پایان ، در جهت مخالف پشت سر بگذا رند وبه دیار بیگا نه ودور رهسپار گردند .

خانواده کثیر العده اربا ب غیات یکی از بز رگا ن قریه ، روغی قناد و لسوا لی

(ص۳)

راضیه به نماینده گی از زنان ولا یت هرات درلویه جرگه تاریخی مردم افغانستان اشتراك نموده بود. عکاسی هاشم نذیر

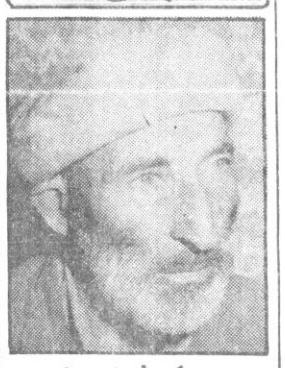

تجاوز نظامیگران پاکستان علیه قبایل آزاد

« مبارزهٔ ما ادامه دارد»

حقایق و چشمدیدها

بیعس محمد یکتن از بزرگان دوم وریازی ماموند باجور که اخیراً وارد جلال آباد شد بیرا مون مظالم و اعمال ضد انسا نی رژیم نظا میگر پاکستان ضمن مصا حبه ا ی چنین گفت : از سه ماه باین طر ف اعمال شوم ومر گبا ر

(ص ۳)

مبارزات دلیرانهٔ پشتونها وبلوچ‌ها

(ص۳)

اخبار خارجی واقتباس حوادث

در آستان کنگره

تدویر پلینوم کمیته سرکزی ح.ك.ا.ش

پلینوم کمیته مر کزی حزب کمونیست اتحاد شوروی دیروز در مسکو دایر شد .

به گزارش تاس پلینوم مسایل آتی را مطرح بحث قرار داد :

۱ ـ گزارش سیما سی کمیته مر کزی حزب کمو نیست اتحاد شوروی به بیست و هفتمین کنگره حزب کمونیست اتحاد شوروی .

۲ ـ نتایج عمده بحث سرتا سری حزبی وملی روی مسوده متن جد ید بر نامه حزب کمونیست اتحاد شوروی جهت غور در بیست وهفتمین کنگره حزب کمونیست اتحادشوروی.

۳ ـ نتایج بحث بر تغییرات در اساسنامه حزب کمونیست اتحاد شوروی و ارا ئه مسوده اساسنامه تعدیل شده حزب برای غور در بیست و هفتمین کنگره حزب کمو نیست اتحاد شوروی .

٤ ـ گزارش بیرامون رهنمود ها برای انکشاف اجتما عی و اقتصادی اتحاد شوروی برای سا لهای ۱۹۸٦ ـ ۱۹۹۰ و تا سال ۲۰۰۰ که در بیست و هفتمین کنگره حزب کمونیست اتحاد شوروی مطرح میگردد.

۵ ـ نتایج بحث سر تاسری روی مسوده ((رهنمود ها برای انکشاف اقتصادی و اجتماعی اتحاد شوروی درسال های ۱۹۸٦ ـ ۱۹۹۰ وتاسال ۲۰۰۰)) و ارائه این مسوده برای ارزیابی بیست و

۲۷ مین کنگره حزب کمونیست اتحاد شوروی

هفتمین کنگره حزب کمونیست اتحاد شوروی . پلینوم گزارشهای رفیق میخائیل گرباچف و رفیق نیکو لای ریژکوف را استماع نمود .

پلینوم گزارشات ارائه شده ومسوده های متن جدید برنامه ح.ك.ا.ش. اساسنامه تعدیل شده حزب و رهنمود های حزب را مورد تایید قرارداده وتصمیم گرفت این اسناد را جهت غور به بیست وهفتمین کنگرهٔ حزب کمونیست اتحاد شوروی ارائه نماید .

(ص ٤)

در کشور ما اقدامات گستردهٔ بخاطر محو بیسوادی عملی می گردد. همین اکنون هزاران تن از هموطنان ما درکورس ها ی سواد آموزی مصروف آموزش اند .

در عکس : چندتن ازسوادآموزان درکورس سوادآموزی محل زیست یکه توت . عکاسی شریف لطیفی

تدویر جلسات گزارشدهی

نیمروز

جلسه گزار شد هی مد یریت امنیت ولایت نیمروز به اشترا ك رفیق محمودبریالی عضو علی البد ل بیرو ی سیاسی و منشی کمیته مر کز ی حزب دمو کرا تیك خلق افغانستا ن پریرو ز در شهر زرنج دایر گردید .

درآغاز گزارش اسا سی جلسه در رابطه به اجرا آت و فعا لیت های انجا م شده اعضای مد یریت امنیت آنو لا یت در جهت تحقق مطا لبا ت کنفر انس سر تا سری و پلینو م های کمیته مر کز ی حزب دموکراتیك خلق افغا نستا ن طی سا لها ی ۱۳٦۲ـ ۱۳٦٤ توسط آمر سیا سی آن مد یریت ارائه گردید .

متعا قباً هفت تن از اشتراك کنند ه گا ن جلسه پیرامو ن گزار ش اسا سی ابرا زنظر نمودند .

کار جلسه را رفیق محمود بریالی ارزیا بی نمود ه وظا یف فعا لین حز بی آن‌مدیریت‌را در رابطه به ستر سر حدات، استقرار صلح‌وآرامش در کشور وا فشا ی چهره ها ی سیا ه عنا صر ضد انقلاب بر جسته سا خت .

جلسه با صدور قطعنا مه پایا ن یافت .

قراریك خبردیگر رفیق‌محمود بریا لی با بزرگا ن ، مو سفیدا ن ونما یند گا ن‌اقوام و قبا یل ولایت نیمرو زملاقات نمود ه ضمن صحبت با آنها دررابطه به ارزشمندی مصو بات پلینوم شانزد هم کمیته مرکز ی حزب دموکراتیك خلق افغا نستا نو تیزس های ده گانه رفیق ببر ك‌کارمل منشی عمو می‌کمیته مر کز ی حزب دموکراتیك خلق افغا نستان ورئیس شورای انقلا بی جمهوری دمو کرا تیك افغا نستا ن درامر تحکیم و توسعه پایه های اجتما عی حا کمیت خلق ، تامین صلح سراسر ی درکشور و ارتقای سطح زندگی اقوا م وقبایل با هم برادر کشور توضیحات ارا یه نمود .

سپس مو سفیدا ن ونما ینده‌گا ن اقوا م و قبا یل با هم برا در ولایت نیمرو ز روی یك سلسله مسا یل محیطی شا ن نظر یا ت و پیشنها دات شا نرا ارا ئه کردند که در زمینه رفع آن رفیق محمود بریا لی به مسوو لین مربو ط رهنمودهای مشخص ارائه نمود .

کابل

جلسه گزارشد هی فعالین حز بی کمیته ها و سازمان های اولیه حز بی ، اپرات معاونیت تخنیکی وزارت دفاع در رابطه به اجرا آت روسا، قوما ندا نان، کار کنان سیاسی، فعا لین حز بی‌کمیته ها و سازما نهای حز بی در زمینه بسیج پر سو نل در جهت تطبیق و عملی نمو دن فیصله ها وتصا میم‌کنفرانس سرتا سری حزب وپلینوم‌های بعدی آن بخصو ص پلینوم شا نزدهم کمیته مر کزی ح.د.خ.ا. پریروز دایرگردید.

در آغاز جلسه گزارشی اسا سی تو سط آمر سیاسی معاونیت تخنیکی وزارت‌دفاع قرا ئت شده و بعد از ابراز نظر پیرا مون گزارش اساسی کارجلسه را رفیق تورنجنرال نظر محمد عضو علی البدل بیروی سیاسی کمیته مرکزی ح.د.خ.ا. و وزیر دفاع ارزیا بی نموده تو جه هر چه بیشتر حا ضرین را درتحقق فیصله های کمیته مر کزی ح.د.خ.ا. جلب نمود .

جلسه با صدور قطعنا مه پا یان یافت .

کندهار

جلسه گزا رشدهی فعا لین کمیته حز بی ولایتی کند هار دیرو ز درشهر کند هار دایر گردید .

در آغاز گزارش اسا سی جلسه دررابطه به وظا یف و فعالیت های انجام شده کمیته حزبی ولایتی کندها ر درجهت تحقق فیصله ها و تصا میم کنفرا نس سرتاسر ی وپلینوم های کمیته مر کزی حز ب دمو کراتیك خلق افغا نستان طی سا لها ی ۱۳٦۲ ـ ۱۳٦٤ توسط منشی کمیته حز بی ولایتی قرا ئت گردید .

بعد از اظهار نظر چند تن از شا ملین جلسه کارجلسه رارفیق‌عبدالمجید سر بلند عضو کمیته مر کز ی ح. د. خ. ا. و معاو ن شو را ی وزیرا ن جمهوری دمو کراتیك افغا نستا ن ارز یابی نمود .

جلسه با صد ور قطعنا مه پایا ن یافت .

باختر

گشایش اردوگاه پیشآهنگان

یازدهمین اردو گاه تفر یحی پیشآ هنگان بنام «لمر» دیروز طی مرا سمی به اشتراك تعدادی ازپیشآ هنگان و رهنما های پیشا هنگان در تخنیك تا نوی گشا یش یافت .

در این اردو گاه به تعداد یکصد پیشا هنگ در پنج دسته برای مدت ۱۵ روز در پرو گرام های تفر یحی،هنری بازدید از مو سسات ومحلات تاریخی شرکت مینما یند .

وپانگه یکتن از شا مبین این اردو گاه گفت : من در صنف چهارم مکتب درس‌می خوا نم، خو ش هستم که با عضو یت در این اردو گاه علاوه از اینکه با دیگر پیشا هنگان از نزدیك آشنا می‌شوم می توانم از مو سسات و محلات تاریخی دیدن نما یم و معلو ما تم زیاد شود .

شکیبا

افتتاح کودکستان

به ادامه افتتاح کودکستانهای محل زیست قبل از ظهر دیروز دهمین کودکستان محل زیست در منطقه قلعه شاده افتتاح گردید .

در افتتاح این کودکستان تعداد کثیری از با شنده گان و اها لی منطقه قلعه شا ده اشتراك ورزیده بودند .

در این محفل فضل عبا س وکیل منتخب قلعه شا ده پیرا مون اهمیت ایجاد چنین کودکستانها، بیانیه‌ایرادکرده دربارهٔ نقش کودکستا نها در رشد .تر بیه وپرورش کودکان‌صحبت کرد .

این کودکستان که‌گنجایش دوصدو پنجاه طفل را دارا بوده شا مل بخش های مختلف منجمله اطاق تدریس، اطاق بازی، اطاق‌طعام‌میباشد.

مصرف این کود کستان از بودجه وزارت تعلیم و تر بیه پرداخته شده است .

هاشم ند یر

ایجاد کوپرا- تیف های استهلا کی

در سطح و لایت هرا ت مجمو عا بیست‌و نه با ب کوپرا تیف استهلا کی و صنایع دستی فعا ل بوده‌که‌به تعداد هفت هزارو نه صدنفر از دهقانا ن وسایر زحمتکشان در آنها منشکل وسر مایه سهم شان‌به مبلغ ر..۴۱۸۹۵ افغانی بالغ گردید ه است

رئیس شورا ی و لا یتی کوپرا تیف های دهقا نا ن ولایت هرا ت پیرا مون‌فعالیت های ده ماهه سال جار ی آ ن شور اچنین گفت :

از اول حمل الی اخیر ماه جدی مجموعا به تعداد یازد ه باب کو پرا تیف جدیدا ایجادو به تعداد چار هزارو یکصد و شصت‌وشش‌نفر به‌طورانفرادی وجمعی پذ یر ش گردیده اند.

در پهلو ی کو پرا تیف ها ، تعدادمغازه های‌فروش اکنون به‌هشت باب رسیده است.

فرحان

پس منظر بیش از سه‌سال مذاکره در ژنیو

قطع مدا خلات به مثا به کلید حل او ضا ع اطرا ف افغا نستا ن در نتیجه ابتکا را ت پیهم حکو مت جمهوری دمو کراتیك افغا نستا ن د ر جهت حل سیاسی و همه‌جانبه او ضا ع ایجاد شده در اطراف افغا نستا ن و عاد ی ساختن مناسبات باتعدادی‌از کشور های همسا یه ، که صدور اعلا میه ها ی معرو ف ۱٤ می ۱۹۸۰ و ۲٤ اگست ۱۹۸۱ بار ز ترین نمو نه ها ی آن را تشکیل میدهد و همچنا ن در نتیجه تلاش ها ی قا بل وصف سر منشی ملل متحد پروسه مذاکرا ت ژنیو بین جمهور ی دمو کراتیك افغا نستا ن و پاکستا ن آغا ز گردیده طی مد ت بیش از سه سالی که از آغا ز این مذا کرات می‌گذرد شش دور مذاکره بین طر فین نخست به‌صورت غیر مستقیم و بعدا به شکل حضور همجوا راز طریق‌دیگو کورد وویز معاون و نماینده سر منشی ملل متحد انجام یافته است .

ناظرا نی که پرو سه مذاکرا ت ژنیو را بین جمهور ی دمو کرا تیك افغا نستا ن و پاکستا ن به دقت تعقیب می نمایند میدا نند که اسا سی ترین مو ضو ع مورد بحث در این مذاکرات را قطع‌مداخله در امور داخلی وتضمین بین‌المللی ، قطع و عدم تکرا ر مدا خلات تشکیل میدهد .

د راین رابطه جمهور ی دمو کرا تیك افغا نستا ن عقیده دارد که یك را ه حل سیاسی‌همه جا نبه را ی او ضا ع اطرا ف افغا نستا ن باید قطع کا مل مدا خلا ت مسلحا نه و دیگر انوا ع مدا خلا ت از خار ج به قلمرو جمهور ی دمو کرا تیك افغا نستان را تامین نماید. علاوتا تضمین معتبر بین المللی مبنی بر قطع کا مل این مدا خلات و عد م تکرا ر آن در آینده داده شود .

حقیقت امر اینست که‌آغاز تشدید ادا مه مدا خلا ت از خار ج به خاك جمهور ي دموکراتیك افغا نستا ن عا مل اصلی او ضا ع ایجاد شد ه در اطرا ف افغا نستا ن بوده و بنا بر ین قطع کا مل و تضمین شده این‌مداخلا ت کلید اسا سی حل سیا سی این او ضا ع را تشکیل میدهد

کرونو لوژی حوادثی که منجر به ایجاد این اوضا ع گردید نشا ن میدهد که حتی قبل از پیروز ی انقلا ب‌ثور توطئه ها در وجود تر بیت خرابکارا ن علیه افغا نستا ن درپاکستان‌آغاز گردیده بود . بعد از انقلاب ملی ـدموکراتیك ثور د رافغانستا ن تعداد بیشتر و بیشتر اردو گا ه‌های نظامی برای تربیه اجیران ضد انقلا بی درپاکستا ن و ایرا ن یکی پی دیگر ی ایجاد گشتند و عمال ساز ما نهای جا سو سی امپر یا لیستی بخصو ص سیا ، هژمونیستی و ارتجا عی دست اند ر کا ر سرهم بندی نمودن گرو هك ها ی ضد انقلا بی در این کشور ها گردید ند . آنانیکه انکشا ف او ضا ع را در اطرا ف افغا نستا ن ازانقلاب ثور به بعد از نزد یك‌دنبا ل کرده اند تائید می نمایند که فعا لیت های تخر یبی وتروریستی از خار ج علیه دو لت انقلا بی افغا نستا ن‌نخست از حوا شی مرز های شر قی وبعدا غربی کشور آغاز گردیده و آهسته آهسته از آنجا به دیگر نقا ط کشور گسترش یافت . این حقیقت ادعا ی عوامفریبا نه حکومت نظا می پاکستا ن را که گو یا اوضاع اطرا ف افغا نستا ن یك مشکل داخلی است از بیخ و بن رد میکند . اینکه چه نیروها یی باند یت ها را تمو یل ، تجهیز و تسلیح می نمایند نیازی به اثبات ندارد زیرا گردانندگان جنگ اعلام ناشد ه د ر واشنگتن ، پیکن و اسلام آباد وغیره خودرا بنها ن نمی نمایند که به ضد انقلا ب مسلح کمك میکنند ، با گذشت زما ن دا منه مداخلات مسلحا نه و دیگر انوا ع‌مدا خلات از خار ج به چنا ن پیما نه افزا یش یافت که نه تنها آسا یش مردم زحمتکش افغا نستا ن را بر هم میزد بلکه خطر جد ی را متو جه استقلا ل ، حا کمیت ملی و تما میت ار ضی کشور ما می ساخت .در قبال این او ضاع حکومت جمهوری دمو کرا تیك افغا نستا ن نخست سعی بعمل آورد تا مقا ما ت حکومت نظ می پاکستا ن را ازعواقب ادا مه و تشد ید این حا لـ وزا ت و مدا خلات علیه افغا نستان بر حذر دارد .

اسناد رسمی اجلا س مجمع عمو می ملل متحد نشان میدهد که نما یند گا ن‌جنهو ری دمو کراتیك افغا نستا ن از طریق تر بیو ن این سازمان جها نی یاد آور ی نموده اند که شا ه محمد دوست وزیر امور خار جه کنو نی جمهور ی‌دمو کرا تیك افغا نستا ن که در آن هنگا م‌سمت معین سیا سی وزار ت امور خارجه را داشت در راس‌هیاتی به تاریخ او ل جو لا ی ۱۹۷۹ یعنی شش ما ه قبل از حضور قطعا ت محدود اتحاد شوروی که‌بنابدعوت‌حکو مت‌جمهوری دموکراتیك افغا نستان به کشورما آمد ند به اسلام آباد مسا فرت نمود تا قطع‌مداخلات از پاکستا ن را علیه جمهور ی دمو کرا تیك افغا نستا ن مورد بحث قرار بدهد هنگا م‌اقامت هیا ت جمهور ی دمو کرا تیك افغا نستا ن در اسلا م آبا د مقاما ت عا لی رتبه وزرا ت امور خار جه پاکستا ن و شخص جنرال ضیاء الحق به هیا ت اظها ر داشت که همسا یگا ن مسئو لیت تامین امنیت در مرز های جمهوری دمو کراتیك افغا نستا ن رابه عهده ندا شته و اصلا پاکستا ن امکا ن آنرا ندا ردکه جلو مداخلات از پاکستا ن را به افغا نستا ن بگیرد مقامات پاکستا نی از جمهور ی‌دمو کراتیك افغا نستا ن دعو ت بعمل آوردند که خود هر آن تجویز ی را که لازمی‌می شمرد برای تا مین امنیت مر ز های کشور اتخا ذ نماید .

بعد از حو صله مند ی‌زیاد در برابر موضع واضحا خصما نه نظا میگرا ن اسلام آبادکه درعین حال مشی‌تجاوز کارا نه سازما ند هند گا ن جنگ اعلام ناشد ه در راس فرماند ه مستقیم آن ابا لا ت متحد ه امریکا را علیه‌کشور ما متبارز میسا خت . حکو مت جمهور ی ده وکرا تیك افغا نستان تصمیم گر فت تا مطا بق به مندر جا ت ماد ه پنجاه و یکم منشور ملل متحد و بر اسا س معا هد ه‌دوستی همکار ی و حسن همجوار ی بین جمهور ی دمو کرا تیك افغا نستا ن و اتحاد شوروی سوسیا لیستی مور خ ۵ ـ دسمبر ۱۹۷۸ که درسازمان ملل متحد نیز ثبت گردید ه است کمك محدود نظا می را از همسا یه بزرگ شما لی‌و دوست عنعنو ی و صد یق‌مردم ما مطا لبه نما ید . بعد از مطا لبا ت مکرر حا نب جمهور ی دمو کرا تیك افغا نستان و با در ك کا مل ‘‘ خطر ی که تجاوز از خارج موجودیت جمهور ی جوا نافغا نستا ن را تهدید میکرد اتحاد شوروی به این تقا ضا لبیك گفته برازنده تر ین کمك انترنا سیو نالیستی را بر اساس معاهد ه بین دو کشور به همسا یه انقلا بی خود بااعزام قطعا ت محد ود نظا می‌مبذول داشت تا در امر طرد موثر تجاوزا ت از خار ج و دفا ع مطمین از استقلال ، حاکمیت ملی و تما میت ار ضی جمهور ی دمو کرا تیك افغانستا ن با مرد م دلیر و قوای‌مسلح قهرما ن ما مساعد ت نمایند.

به این ترتیب مسیرپیش آمد ها بدو ن با قی گذاشتن هیچگو نه ترد یدی نشا ن میدهد که مو جود یت قطعا ت محدود نظا می اتحاد شوروی در جمهور ی‌دمو کرا تیك افغا نستا ن که ما هیت مو قتی دارد معلول آغا ز وتشدید مدا خلا ت مسلحا نه و دیگر انوا ع مدا خلا ت درامورداخلی جمهوری دمو کرا تیك افغا نستان از خارج می با شد که تا اکنون هم ادا مه دارد . کار زار وسیع و تب آلود تبلیغا تی دشمنا ن انقلا ب ما که سعی میورزند کمك برا درا نه و انترنا سیو نا لیستی اتحاد شوروی را به افغا نستا ن عا مل او ضا ع مو جود دراطرا ف افغا نستا ن قلمداد نمایند در حقیقت تلا شی است مذبو حا نه برا ی جاه زدن معلو ل بجا ی علت که امریست نا ممکن . در واقع تعداد بی شمار ی از ناظرا ن معتقداند که کمك به مو قع اتحاد شورو ی به همسا یه‌انقلابی آن عا مل عمد ه در حفظ امنیت و ثبا ت در منطقه‌بشمار می آید .

بنا بر این قطع کا مل مدا خلا ت مسلحا نه و تمام انوا ع دیگر مدا خلا ت د ر امور دا خلی جمهور ی دمو کراتیك افغا نستا ن شرط اسا سی عاد ی شد ن او ضاع در اطرا ف افغا نستا ن می باشد. عادی شدن این اوضاع نه تنها به نفع مرد م جمهوری دمو کرا تیك افغا نستا ن می باشد : بلکه با منا فع علیای مردم پاکستان، ایران و دیگر خلق های منطقه نیز مطا بقت کامل داشته و به امر صلح و ثبا ت در منطقه و جها ن خد مت می نما ید .

ایجاد چنین فضا یی علت دعوت از قطعا ت محد ودانحاد شوروی را منتفی نمود ه و زمینه رفع معلو ل را فرا هم خواهد ساخت . حکو مت جمهور ی دمو کرا تیك افغا نستا ن بار ها اعلام داشته است که در صور ت قطع کامل و تضمین شده مدا خلا ت از خار ج قطعا ت محدود اتحاد شوروی بر اسا س یك موا فقتنا مه دو جا نبه بین‌جمهور ی دمو کراتیك افغا نستا ن و اتحاد شوروی به کشور بزرگ‌وصلح دوست شان عود ت خوا هند کرد .

حکو مت جمهور ی دموکرا تیك افغا نستان علا وتا پذیر فته است که رابطهٔ متقا بل بین قطع‌مدا خلا ت، تضمین بین المللی و باز گشت داو طلبا نه مها جر ین از یکسو و عود ت قطعا ت محدود از سو ی دیگر درسند چهار م حل همه جا نبه که ایجا ب می نماید طی مذاکرات مستقیم نها یی شود منعکس گردد .

بنا بر این ماجرا جویا ن و جنگ طلبا ن اداره واشنگتن و دیگر کشور ها ی امپریا لیستی، هژمونیستان پیکنگ جنرالان‌اسلام‌آباد، حکمروایان مر تجع تعد ادی از کشور ها ی‌عر بی منطقهٔ خلیج وتمام آنا نیکه به مدا خلا ت‌مسلحانه و دیگر انوا ع مداخلات‌در امور داخلی جمهوری دمو کرا تیك افغا نستا ن ادا مه میدهند‌خود هما ن حلقا تی اند که نمی خوا هند و نمی گذارند که او ضا ع اطرا ف افغانستا ن از طریق سیا سی و مذاکر ه حل گردد .

دقیقا آنا نیکه در باره مو جودیت قطعا ت محد ود اتحاد شوروی در جمهور ی دمو کرا تیك افغا نستا ن‌گلو پاره می کنند خود هما ن‌هایی هستند که ما نع عود ت این قطعا ت به کشور صلح دوست شا ن میگرد ند .

گزار ش ها در زمینه ها ی گرو هی خود این کشور ها بخصو ص امریکا یی‌نشان میدهد که رهبرا ن و مقاما ت بلند پایه آن ها نیت شا نرا در مورد اینکه می خوا هند اتحاد شورو ی‌را در افغانستان با صطلاح خود شان «مصر-وف» نگهد ارند پنهان نمی نمایند . آرزو ی آنان اینست که او ضا ع را در منطقه متشنج نگهدا شته و در آب گل آلود ما هی بگیرند.

باختر

رزمندهٔ دلیر

(بقیه صفحه اول)

کشمك و لایت هرات) که‌اکنون در بیشا پیش کاروان برا ی باز گشت به وطن راه می پیمود نیزدوسال پیش، هنگا میکه دهکده زاد گا هش درتب جنایا ت و بیداد گری ها ی امینیان می سو خت با خا نه ویران ودهکده خو نین خو یش وداع گفته و این راه طو لا نی را به مقصدسفر به ایران‌پشت سر گذاشته بود .

این روز برای رهنورد دان خسته ، با روز های دیگرفرق داشت. آنها از ما تمکده‌یی‌که سخت اسیر شان کرده بود باز می‌گشتند وهنوز سنگینی آن زندگی بی آفتاب و فشار آن همه حقار ت را که زا ییده غربت بود بر قلب های خویش احساس می کردند آنها در ـ مانده و پر یشا ن در شهر بیگا نه با تلاش جان فر سا برای زنده ماندن مشت می کو بید ند .ولی جوابی نمی شنید ند واز آن زند گی وحشتبار به تنگ آمده بودند ولی رهایی از بند این زند گی ساده و آسا ن نبود .

همانطو ریکه درپایان هر شب سیاه صبح صا دق ا ست پیروزی مر حله نو ین انقلاب نیز آغاز زندگی نو ین ، آزاد از حقارت ها وباز گشت به کاشا نه ای بود که روزی آنرا باجبر ترک کرده بودند .

را ضیه دختر بزرگ‌ارباب غیاث با چهره گلگون که درآن شادی و شکوه غرور آمیز ی موج میزد به دور نمای دهکده خیره شده بود گو یی از این فاصلهٔ دور تمام اشیای‌مانوس و آشنا یی را که به آنها دلبستگی داشت می دید، محلی را که در آنجا بز رگ شده‌بود در خت هایی را که در سا یه شان بازی کرده بود و بیشه هایی‌راکه‌دز نخستین روزهای جوانی‌درآن گردش می کرد.

بدینسان او با بدن‌خسته‌اما روح دلیر به سر زمین آرزو هایش به وطنش به دهکدهٔ محبو بش باز می گشت .

در صبحگا هی که را ضیه، قوماندان گروه مدافعین‌انقلاب، ولسوا لی‌کشك ولایت هرات با همر زما ن دلیر ش از یک عملیا ت پا ك سازی دشمن در یکی از قر یه های دور باز میگشت ، یاد آن سپیده دمی که در پیشا پیش گروه انبوهی از مرز گذشته و به وطن باز گشته بود در او ز نده شده بود .

چگو نه میشد آن صبح زیبا را که آزادی و زند گی نوین را بشارت میداد فراموش کرد .

شاید را ضیه در آنروزشمه‌ای از حوادثی را که تا کنو ن از سر گذشتانده است نمی توانست تصور کند . مگر نه اینست که هر گاه او و زند گی اش را در باز گشت بو طن مرور میکند دچاز حیر ت بی پا یان میگردد ؟ مگر نه اینست که گه خو دش ، از باورمهارت های شگفت انگیزش در اسپ سواری ، به کار برد سلاح عاجز می ماند ؟

آری چه نیروی او را، ز ن رو ستا یی را که برا ی خوشبختی اش کو چك تر ین بها نه ها کا فی بود ، ومانند همه زنان قر یه اش ساده و شاد بود ، پیرا هن ها ی گلدار کمر چین می پو شید و چادر های رنگین به سر می کرد به آنچه امروز است‌مبدل نموده‌است. وقتی او سوار براسپ چابك و نیرو مند ش، جامه رزم بر تن و باهمرزمانش سلاح بر دو ش و به سو ی سنگر های گرم مبارزه با دشمن می شتا بد دلیرا نه و در نخستین صف می رز مد و پیروز مندا نه باز میگردد به

هیچ صورت به آنچه درگذشته بوده اهمیت نمی توان برا برش کرد .

را ضیه هنگا می که به گذشته کو تاه و لی سر شار از کار و مبارزه قهر ما نا نه‌اش می نگریست در میان هزارا ن یاد بود که هریك برا یش گرا می و با ارزش بود . روی حوادث تلخ و شیرینی‌که تا امروز ما نند او لین روز باز گشت به وطن بی کا ستی در ذهنش نقش بسته بود، مکث می کرد . پدرش را مید یدکه در او لین روز ایجاد گروه مدافعین انقلاب در میا ن رو ستا ئیان ایستا ده است ، صادقا نه و پر شور حر ف میز ند و سلاح را در دست نیرو مند ش می فشارد حر ف هایش را میشنید که از عشق بوطن ، ایمان بی خد شه و صداقت بی پایا نی الهام گر فته بود و مردم را برا ی باز سازی قر یه وصلح‌و آرامش دعو ت می کرد .روستا ئیا ن را می دید که با چه اعتماد بزرگی‌به‌ارباب‌غیاث می‌نگرند. به آن مرد فداکار باروح منزه ونیرو مند به پدرش مبا هات می کرد . روز های کار پرثمری که‌مردم قر یه به ر هنما یی ار باب غیاث انجا م میدا د ند از زیر نظر را ضیه می‌گذشت او درین روز ها دستیار نزدیك پدرش بود و درهمین روزها به گونه شگفت انگیزی، رشد کرد ، نیرو گر فت و به رمز وراز های زندگی به آنچه در پیشرو داشت و می بایست به انجام رسا ند پی برد . سیر افکار را ضیه در‌ـ گذشتهٔ پر شتا بش از این روز های مملو از کار و پیکار و پیروزی به روزی دیگری رسید . روزی از شمار تلخ ترین و غمبار ترین روز ها ی زند گیش . روزی که او بر‌ـ با لین جسد غر قه در خون پدرش زانو زد .

د ست سیاه دشمن از دیر باز بر ماشه سلا حی که‌بسوی ارباب غیاث نشا نه گر فته بود قرار داشت .

ولی هیچکس را یارا ی‌مقابل شدن با او نبود ، با او که برگزیده مردم بود ، میله این سلاح ازدور دست‌ها او را تعقیب می کرد . دشمن ، حیله نا جوانمردا نه ای که‌در خور کیشش بود به کار برد.

از قریه‌ای بنا م (فره‌احمد) دو تن از سرد کرد گان اشرار اربا ب غیاث را برا ی مذاکره دعو ت کردند. وچنین گفتند که آنها نیز میخوا هند تسلیم شو ند . او با شش تن دیگر از موسپیدان راه آن قریه را در پیش گر فت .

مردم از او به گر می استقبال کردند ، هنگا می که صحبت با مردم پا یان یافت و مو سفیدان پس از باز گشت به‌قریه به نمازایستادند آن دست شوم و سیاه ما شه سلاحی را بسوی اربا ب غیاث نشا نه گر فته بود فشرد او را با شش تن دیگر نا جوانمردانه به قتل‌رسانیدند روستائیان شهدای خویش رابا احترام و سپاس به خا ك سپردند و نام ارباب غیاث را بر قریه خویش که قبلا « دوغی قناد وکیل» نامیده میشد ، نهادند . ودر همین روز راضیه را دختری‌دلیر ار باب‌غیاث را که در هر سنگری بی هراس در کنار پدر ش با دشمن رزمیده بود . به عوض پد رش قوماندان گروه مدافعین‌انقلا ب بر گز یدند . این انتخا ب نشا نه اعتقاد و احترام عمیق مردم به خانوادهٔ قهر ما ن اربا ب غیاث بود .

از آن پس را ضیه به‌قرارگاه مدافعین انقلاب نقل مکان کرد در لبا س محلی با دستاری‌که با دقت و محکم آنرا بسور

سرش‌می‌بست ،ممکن‌نبودکسانی که نمی شنا ختندش او را با سر جوان چا بك و نیرو مند اشتباه نکنند .

در قرار گاه او را زلمی جا ن نا مید ند و آهسته آهسته این نام ما نند نام اصلی او بر زبان ها افتاد .

حتی در خانه نیز او رازلمی می گفتند .

داستان ها ی رزم و پیکار زلمی‌جان در قر یه وو لسوالی محدود نماند ، این داستا ن‌ها به دور دست ترین قریه های کشور رسید .

کار و مبارزه را ضیه و همر زما نش هر روز گستره های جدیدی می یافت وبسوی فتح سنگر های رزم به پیش میر فت. او راه پایان‌بخشیدن غمها ودرد ها ی‌را که ز نان و د ختران و طنش در طو ل سده ها آنرا پیموده بودند . میدا نست و درین راه استوارو متین‌گام بر میدا شت . گویی او از اشك های خو نین وخشم فرو خورده این زنان نیرو می گرفت . او بسان نهال‌بزرگ و بر و مندی بود که هرد م شاخه های آن بسوی اوج ها، بسوی خور شید قد میکشندو پربار میشو ند. او نه تنها صدای زنان بلکه صدای‌رسای همه زحمتکشان روستا و ولایت خویش است وازاعتماد بزرگ عمکان برخورداراست. شر کت او در گرد هم آیی های بزرگ و تاریخی‌سرا ـ سری کشور، نشا نه ای این اعتماد است. او در لویه‌جرگه بعنوان نما ینده زحمتکشان ولا یت هرات شر کت ورزیده و در بسا گردهم آیی ها سخنرانی‌نموده است .

را ضیه با مردی از قریه‌اش ازدواج کرده و ثمره این زندگی مشتر ك پسری است که اینك روز ها میشد که او را ندیده بود . را ضیه لبخند شیر ین کودکش را بخا طر آورد ، این لبخند چون‌ستاره‌یی در خشا ن همیشه در یاد ش در تلالو بود .

یاد کودك محبوب ، اشتیاق شدید ی باز گشت به قر یه وخانه را دراو بر انگیخت ولی چه میشد کرد ؟ هنوز کارزیادی در پیش بود ، می با یست دو سه روز در قر یه دیگر ماند.

در شمار یاد های شیر ین زندگی، دو بار سفرش به کشور دوست اتحاد شورو ی جای ویژه ای داشت . این سفر چشمها یش را بیشتر باز کرد . او زند گی آرما نی اش را درعالی تر ین سطح از نزدیك دید و لمس کرد ، زنان آزاد ، با سواد و با فر هنگ و خو شبخت،کودکان شاد و صحتمند ، فراوا نی همه نعما ت زند گی اکنو ن او میدا نست چگو نه‌واز چه راهی میتوان این زند گی را ایجاد کرد .

را ضیه دیگر تنها در باره قریه وزادگاهش نمی اندیشد. او اکنون در باره همه‌کشورش درباره مردمی که چشم امید بدو بسته اند می اند یشید. همین چندی پیش بود که او به عضو یت شورای انقلا بی ج.د.ا. بر گزیده‌شد .

این حرف های رفیق ببرك کارمل در گوشش طنین پرشکو هی داشت: « با ید هر چه زیاد تر و با عمق بیشتر در میان مردم رفت و به مردم حقا یق را گفت »

دور نمای قر یه نمودار گشت ، راضیه همچنا ن به‌افق که اکنون سپیدی روز آنرا رنگ می زد چشم دا شت . گویی لبخند شاد و ز یبا ی کو دکش بسان رنگین کمان در آسمان نقش بسته بود.

پریسا

تجاوز نظامیگران پاکستان علیه قبایل آزاد

مقاومت شجاعانه

انعکاسات بین المللی

هفته نا مه نیوو یف عنعنوی نوشته: رژیم نظامی اسلام ـ آباد قتل عا می را علیه قبایل پشتو ن در دره خیبر براه انداخته است .

و این عمل را به حمایت واشنگتن انجا م میدهد .

مقامات پاکستانی از خوا ـ ست قشر های وسیع مرد م پاکستان که همبستگی‌شانرا با جمهور ی دمو کرا تیك افغا نستا ن ابرا ز نموده‌اند چشم پو شی کرد ه و د ر جنگ اعلام ناشده علیه افغا ـ نستان فعا لا نه سهم می گیرد و نیز برای باند های ضد انقلا ب افغا نستا ن‌اجازه داده اکثر منا طقی را که‌به طور عنعنو ی سر زمین قبایل پشتو ن بود ه است به‌شمول منطقه آزاد خیبر تحت‌کنترول کامل خود بگیرد .

هفته نا مه نیوویف تا کید می ورزد که قبا یل افریدی وشینواری به‌خاطری قربا نی انتقام جو یی های وحشیا نه رژیم اسلام آباد شد ه اندکه استفاد ه از سر زمین شانرا به حیث پایگا ه ضد افغا نی رد می نما یند .

به همین علت دسته ها ی قوا ی مسلح پاکستا ن باصد ها تا نك و توپ بر ضدقبایل پشتون فرستاد ه شده‌اند .

قصبات پشتو نها هد ف آتش تو پخا نه و را کت بمبار ی های هوا یی قرا ر گرفته است .

عسا کر انتقا م جو ی‌رژیم اسلا م آباد صد ها منز ل را تخریب نمود ه اند

مردما ن غیور افر یدی‌و شینوار ی راه دیگر، جز قیا م مسلحا نه جهت دفا ع از خود و سرزمین شان ودادن جواب‌د ندان‌شکن به‌مداخله در امور داخلی‌قبایل‌آزاد ندارند.

«مبارزهٔ ما ادامه دارد»

(بقیه ص اول)

قوای متجاوز پا کستا ن علیه دلیرا ن افر یدی و شینوار قبایل آزاد خیبرادامه دارد .

نیرو های مسلح رژیم نظا میگر پا کستا ن با بی رحمی وقساوت و اعما ل غیر انسا نی ده ها قریهٔ مردم شجاع افر یدی و شینوار قبا یل آزاد خیبر را تخریب، صد ها زن ،مرد و اطفا ل معصو م را بی خا نمان وار آشیا نه و کا شانهٔ آبائی‌شان متواری سا ختند که این‌اعمال و حشیا نه و ضد انسا نی نیرو های مسلح رژیم نظامیگر پاکستان نفرت وانزجار عمیق کینه‌قبایل‌پشتون وبلوچ رااز چترا ل تا بلو چستا ن‌دربرابر متجاوزا ن هر جه بیشتر برانگیخته است .

حکام دست نشا نده‌پاکستانی مصمم اندآزادی عنعنو ی و تا ریخی ما را سلب و منا طق قبا یل را به جهت سر کو بی جنبش ملی قبایل به پایگاه نظا می علیه جمهوری دمو کرا تیك افغا نستان مبدل سازند.

در مناطق آزاد قبایلی‌یگانه مانع بخاطراعاده صلح‌وآرامی، مو جود یت ر ژیم نظا میگر پاکستان و باندهای ضد انقلاب افغانستان میبا شد.

این جنگ زما نی بپا یا ن خوا هد رسید که نیرو های مسلح پا کستا ن وبا ندها ی ضد انقلاب افغا نی ازمنا طق قبایل آزاد بکلی بیرو نرانده شوند .

بنابر آن ما کلیه قبا یل آزاد با اتحاد کا مل طی جر که های قو می چنین فیصله نمودیم که بایست اردو ی مسلح و نظا می گر پاکستا ن و با ند های ضد انقلابی افغانی بطور کلی از منا طق قبایل آزاد بیرو ن گردند .

ما به احدی اجازه نمی‌دهیم تا از مناطق آزاد قبا یلی ما بر ضد کشور برادر ما افغا نستان که با ما علایق مشتر ك تاریخی و عنعنوی دارد استفاده بعمل آورد ما پشتون‌هستیم وازتصمیم‌خویش به هیچو جه نمی گذ ریم ،بدین معنی که تا هنگا می نیروهای متجاوز پا کستان و با ندهای ضد انقلاب از منا طق قبایل ما بیرو ن نر وند و به خوا ستهای مثبت ما پا سخ مثبت ارائه نگردد .مبارزه‌بر گشت نا پذیر ما در برا بر نیرو های اشغا لگر و با ند های ضد انقلابی کما کا ن ادا مه خوا هد داشت .

خبر نگار ح. ا. ث

حقایق و چشم دیدها

مداخلات بی‌شرمانه

مرد م‌زحمتکش و شر یف پاکستا ن وقبایل آزاد پشتون و بلوچ اکنو ن به پلان ها ی شیطا نی ارتجا ع و امپر یالیزم که در پاکستا ن طر ح و تطبیق می گردد پی برد ه و بر ضد آن برخاسته اند . زیرا حکمرانا ن جبا ر و ستمگر پاکستا ن خلا ف کرا مت انسا نی و حقو ق بشر مخا لفین خود را درمحضرعام دره میز ند . مناز ل ومساجد شا نرا تخر یب مینما ید و زنا ن ، اطفا ل و پیر مردا ن را به شهاد ت میرسا نند .

این مطا لب را سلطا ن‌محمد اتمر خیل یکتن از مشرا ن‌با اعتبار مو منند ایجنسی طی صحبت خود با خبر نگا ر آژانس اطلا عا تی با ختر ابرا ز داشته گفت :

پشتو نها صلح ، زند گی آرا م و بی جنجا ل می خواهند آنها نمی‌خواهند که حکمرانا ن پاکستا ن ازطریق منا طق شا ن به دستو ربا ـ دارا ن امریکا یی ، چینا یی وسایر کشور ها ی امپریا ـ لیستی باند ها ی آدمکش و ترور یست را به کشو ربرادر افغا نستا ن انقلابی جهت دهشت افگنی جوز و چپاو ل، قتل و قتا ل بفر ستند زیرا ماپا مردم افغا نستان دو ستی و برادر ی عنعنو ی و تاریخی داریم و دارا ی عنعنا ت،زبان و کلتور مشتر ك می باشیم.

وی در پاسخ سوا لی گفت : در جر گه عا لی‌قبایل منعقد ه کابل که نما یندگان با صلا حیت و با اعتبا رازاقوام مختلف قبا یل آزاد نیزشرـ کت داشته و در پهلو ی سایر فیصله ها و مصو با ت‌تصمیم قا طع اتخا ذ گردید که اقوام د لیر قبا یل آزاد در ستر و حفا ظت سر حدا ت افغا ـ نستا ن انقلابی سهم بیشتر گرفته . نمی گذارند اشرا ر این دشمنا ن وطن . مرد م و انقلاب جمهور ی دموکراـ تیك افغا نستا ن جهت‌ویران گر ی . ترور و دهشت‌افگنی به افغا نستا ن داخل شوند.

همین فیصله های جر گه های قو می قبا یل و بخصوـ ص جرگه عالی قبا یل بودکه ارتجا ع و امپر یالیزم را به هراس انداخته به حکمرانا ن مز دور پاکستا ن دستو رداد تا به مدا خلات بیشر ما نه و وحشیا نه خود در قبا یل آزاد به پردازد تا با ین‌ترتیب مرد م دلیرو باشها مت‌پشتون را تحت تسلط خود بیاورند. در حالیکه این خواب است و محا ل زیرا هیچ قدر ت در جهان نبود ه و نخوا هدبود که این مرد م با شها مت وبا غرور را تحت تسلط خود بیاور ند .

باختر

به قلم مبصر ما

از بدو بر چیده شد ن استعمار بریتا نیا از نیم‌قارهٔ هند و با ایجاد کشوری بنا م پاکستان ، زمامداران‌پاکستانی به دستور بادارن امریکایی و انگلیسی خود جهت خا تمه دادن به حق خود ارادیت پشتون ها و بلوچ ها قبا یل آزاد با وارد آوردن فشارها وطرح‌دسایس وتوطئه های گونا گون ،فقر، گرسنگی ، بیسوادی و بعضا بمنظور تحقق نقشه های شوم لند نی بنام یك (یونت) پاکستان غربی، پشتونستا ن و بلو چستان تلاشهای خصما نه ای را براه اندا خت تا با تحقق این پلانها ی شومش پشتو نها وبلو چها را تابع حکومت مر کزی‌سازند ولی مبارزات قاطع پشتون‌هاو بلوچها باازبین‌بردن پروگرام استعماری یك (یونت) مسلم لیك زما مدارا ن پاکستا نی را بلرزه در آورده و اعمال شوم حا کمان استعمار ی پاکستان را کما کا ن‌با خاك یکسا ن ساخت . اکنون که با سیاست نادرست زما م دارا ن، پاکستان ووعد ه های دروغین آنان بحرا نهای اقتصادی . سیاسی‌واجتما عی ایجاد و نفرت وانزجا ر مردم نسبت به حکا م پا کستان رو به تزاید میباشد،مردم خواستارانتخا ـ بات آزاد و دموکرا تیك اند . که نهضت اعاده دمو کرا سی . مبین این واقعیت است .

نظامیگران پاکستان درك کرده اندکه اعتبار شانرا پیش‌توده های وسیع مردم باخته و دگر نمیتوانند‌پیروزی‌را درانتخابات کسب نمایند .

حکومت ضیاء الحق که‌خود آلهٔ دست استعمار گر ا ن انگلیس و امپر یالیزم ایا لات متحده امریکا می باشد و ازین روبر مردم‌پاکستان سخت بی اعتماد بوده واز مبارز ا ت بیرحمانهٔ پشتون‌هاوبلوچ‌های قبایل آزاد جدا در هراس میباشد . و باپیروز ی انقلاب شکو همند ثور هراس حکام مرتجع پاکستان و با دا را ن امریکایی شان بیش از پیش افزایش یافت و بانیرنگها ی دیگری دست یاز ید ند که با استفاده از باند های ضد انقلاب افغا نی علیهٔ دو لت انقلابی افغا نستان بجنگ اعلام ناشده توسل جست .

با ند های ضد انقلاب را در ۱۲۰ کمپ نظا می تنظیم و باوسایل مر گبار معا صر تجهیز نمودند تا از یکطر ف با استفاده از آن بتر ا ن جنبشهای ضد نظا می‌گرا ن پا کستان را سر کوب و از جانب دگر از آنها علیه انقلاب ملی و دمو کرا تیك افغانستان کار گیرند طور یکه این‌عناصر فروخته شده و اجیر را جهت آشوب وویرانگری ها بدا خل جمهوری دمو کرا تیك افغانستان گسیل می دارند .

حکام نظا می گر پاکستان بدستور با دارا ن‌امریکا یی خویش بخا طر تعمیل

مبارزات دلیرانهٔ پشتونها و بلوچها

نقشه های شوم و ضدانسانی شا ن به حیل گو ناگو ن در مناطق پشتو ن وبلوچ قبا یل آزاد نه تنها نیرو ها ی پنجا بی مسلح و با ند های ضد انقلاب افغا نی را مستقر ساخته بلکه میخوا هند که این مناطق آزاد وصلح پسند رابه‌پایگاه جنگی‌و‌توسعه‌طلبی امپریالیزم امریک‌مبدل‌سازند.

بنا مبارزین با شها مت پشتون وبلوچ که با مر دم افغانستان علایق نا گسستنی تاریخی وعنعنوی دارندازمناطق خویش جهت خروج ار د و ی مسلح پاکستا نی وبا ندهای ضد انقلاب افغا نی بارزمندگی و دلیری کا مل با سلاح آبائی شان‌دفاع‌مینمایند،چنانچه‌همین اکنون مردم آزادی خواه خیبر و سایر ایجنسی ها ،کر م، مهمند ، وزیر ستا ن شمالی وجنو بی کویته ، باجوړ و بلوچستان بخا طر خروج قوای مسلح پاکستا ن و باند های ضد انقلا ب افغانی مشغول نبرد ها و مبارزا ت پیگیر بوده اند که روز تاروز نیرومند ونیرومند تر میگردند .

پشتو نها وبلوچ ها تازمانی از مبارزا ت و نبرد ها ی برحق وعادلانه شان انصراف نخواهند ورزید تا از منا طق آزاد شان اردوی متجاوز پاکستان و باند های ضد انقلاب افغا نی بصورت کلی برون نروند و مناطق مقد س خویش را از لوث وجودناپاك شان پاك نشود .

هر گاه زمام دارا ن‌پاکستان وبادارن امریکایی شان‌با تمام قدرت تلاش ورزیده به تجاوزا ت شان علیه قبایل آزاد ادامه دهند پشتون ها و بلوچ هانیزدست از مبارزات برحق برنداشته‌کماکان‌مبارزه آنان ادامه خواهد یافت .

مبرهن است‌که پیروزی‌نهایی از آن پشتو نهاوبلوچهابوده‌و است .

جمیل

نامه‌ها، پیشنهادها، انتقادها

بی‌اعتنائی به سرسبزی در تالقان

به ادار ۀ محترم حقیقت انقلاب ثور !

نخست امیدوار م سلام‌های مرا بپذیرید ، توقع دارم نکات زیرین را که خواست مرد م ولایت تخا ر است به نشر بسپارید .

۱ـشهر تالقا ن که مر کز ولایت تخا ر میباشد منطقـه سر سبز بوده و عبور در یای ولسوالی فر خار از نزد یکی شهر به زیبا یی آن افزود ه است ، خا صتاً با استفاده از این دریا باغهای مربوط شهر وچمن شاروا لی که از نگا ه مو قعیت ار زش خا صـ دارد ، سر سبز شد ه و در ـ ختان اطرا ف چمن به بهتـر بود ن موقعیت آن افـزود ه است .

اما متاسفا نه در دوسا ل اخیر شاروالی تالقا ن درسر سبز نگهدا شتن چمـن ودرختا ن آن تو جه نکرده به جای آنکه به تعداد درختا ن افزوده شود و نها ل هـای زینتی وسبز غرس نماید، به قطع درختا ن اطرا ف چمـن اقدا م نمود ه است .

امکان دارد الی اخیر سال جار ی باسر عتیکه در قطـع درختان دیده میشود، نشانه یی از نها ل و درخت وسـر سبزی در چمن نخواهد ماند.

هکذا سر ك ها و جو ی های شهر مدت ها است که پا ك کار ی نشده اسـت ،امیدواریم مقاما ت مسوو ل با در نظر داشت اهمیت سر ـ سبز ی چمن پیشرو ی مقا م ولایت از قطع کرد ن درختا ن مربو ط آن جلو گیر ی بعمـل آورده و در پا ك کاری سرك های شهر تالقا ن اقدا ما ت عملی اتخا ذ نمایند .

۲ـادار ه زراعت واصلاحات ار ضی ، مرکز و نمو نه یی از ترویج و سر سبـز ی درولایا ت بود ه اما باوصفیکه محو طه ادار ه زراعت و لایت تخار دارا ی کرد های گـل ، چمن های سر سبز و از طر فی هم‌اقسا م نها ل میبا شد با تاسف باید عر ض کرد که در اوقا ت رسمی و غیر رسمی بدو ن اعتنا بخرا بی گل ها در چمن و محوطه اداره زراعت تعداد ی از مواشی که مربو ط خود کار مندا ن آن اداره مـی باشد دید ه میشو ندو تصور میشود که ادار ۀ زراعـت ، علفچر و یا چرا گا ه حیوانات است در حالیکه مدیریت وتر ـ نری نیز از اداره زراعت به فاصله سه کیلو متر ی واقـع است و حیوانا ت بیمار ما ل دا ران مستقیماً به کلینیـك وترنر ی آورد ه میشو ند ، توقع میرود ادار ه زراعت و اصلاحا ت ار ضی تخار درین مورد توجه نمود ه ،اهمیـت کار و مصار ف سر سبـز ی ومسوولیت داخل صحن اداره را درنظر گر فته از چراگاه ساختن محو طۀ ادار ه زراعت جلوگیری نمایند . با احترام.

افسرده از ولایت تخار

یاد داشت اداره :

آنچه در نا مه فو ق آمده ، در صو رتیکه واقعیت داشته باشد ، مخصو صاً در مورد قطع اشجا ر غیر قابل تحمـل است ،ما درین زمینه نه تنها از کمیته حزبی و مقام و لایت تخا ر بلکه از همه کمیته های حزبی ولایا ت و مقا مات عالی دولتی آنها تقا ضا مـی کنیم که با همچو بی تفاو تی هاو خود سری ها بر خورد جدی نمایند. روزنامه حقیقت‌انقلاب ثور در این‌زمینه‌منتظر پاسخ روشن کمیته حز بی و لایتی وولایت تخار خواهد بود .

در آستان کنگره

تدویر پلینوم کمیته مرکزی ح. ک. ا. ش

بقیه‌ص‌اول

پلینوم مسایل تشکیلا تی را مورد ارزیابی قرار داد .

پلینوم بی.ان. پلتسین را به عضویت علی البدل بیـر وی سیا سی کمیته مـرکزی ح.ك.اش، انتخاب نموده ووی را از وظایفش بحیث منشـی کمیته مرکزی‌حزب کمونیست اتحاد شوروی در رابطه بـا انتقال وظیفه اش بحیث‌منشی کمیتۀ حزبی شهر مسکـو سبکدوش ساخت .

پلینوم همچنان وی.وی.ـ گریشین را از وظایفش بحیث عضو بیروی سیاسی کمیتـه مرکزی حزب کمونیست اتحاد شوروی در رابطه با تقاعدوی سبکدوش ساخت .

پلینوم کی.وی. روساکوف را ازوظایفش بحیث منشی کمیته مرکزی حزب کمونیست اتحادشوروی دررابطه‌با تقاعد ومعاذیرصحی‌سبکدوش‌ساخت پلینوم بکار خود خاتمه داد.

جلسه کمیسیون کمیته مرکزی‌ح. ک. ا. ش

رفیق میخائیل گر باچـف منشی عمومی کمیته مر کزی حزب کمو نیست‌اتحادشوروی بریروز ریاست جلسـه کمیسیون کمیته مرکزی‌حزب کمونیست اتحاد شورو ی را برای ترتیب طبع جدید برنامه آن حزب به عهده داشت .

کمیسیون مذکور نتایـج مبا حثات روی مسوده طبـع جدید برنا مه حزب‌کمونیست اتحاد شوروی را که ازجا نب تمام ساز ما نهای حز بـی و مردم مطابق به فیصله‌پلینو م مورخ اکتو بر ۱۹۸۵ کمیتـه مر کزی حزب کمو نیسـت اتحاد شورو ی صورت گرفته مورد ارزیابی قرار داد .

جنا نچه درین جلسه تذکر داده شد مسوده مذکـور در کنگره های احزاب کمو نیست جمهور یت هاو کنفرا نسهای قلمرو ها ، مناطق ،شهر هاو نوا حی ،در میتنگهای سازمان های اولیه حزبی وکلکتیـف های‌کارموردارزیابی‌قرارگرفت

ذها ملیون کمو نیست و افراد غیر حزبی درین‌مباحثات سهم گرفتند تعداد زیاد نا مه هاو تیلگرامها عنوا نی ادارات مرکزی حزبی و دولتـی، روز نا مه‌ها ،رادیو وتلویزیون مواصلت نموده است تمـا م کمو نیستها ،تمام کار گران ، قلبا از مواد طبع جدید برنامه حزب کمو نیست ، مشی حزب برای تسریع انکشا ف اجتماعی واقتصادی کشور جانب داری نموده و پیشنها دا ت ونظر ـ یات شانرا در زمینه ابـراز داشته اند.

کمیسیون مذکور با درنظر داشت پیشنها دا ت وا صله طی این مباحثات تغییـرا ت و تعد یلاتی را در مسوده ایـن برنا مه وارد آورده است ،در جلسه کمیسیون مذکـور فیصله به عمل آمد تامسود ه مشخص طبع جدید برنا مـه حزب کمو نیست اتحادشوروی جهت ارزیابی به کمیته مرکزی حزب کمو نیست آنکشورارائه گردد.

باختر

جلسه بیروی‌سیاسی کمیته مرکـزی ح ۰ک ۰ا ۰ ش

بیرو ی سیا سی کمیتـه مر کزی حزب کمو نیسـت اتحاد شورو ی‌در جلسه نوبتی خود جریا ن آماد ه سا ختن مواد و مطا لب برا ی بیست و هفتمین کنگر ه حز ب کمو ـ نیست‌وپاره ای از مسا یـل تشکیلا تی را در رابطـه با بر گزار ی کنگر ه آیند ه حزب مورد بحث قرار داد .

بیروی سیا سی ضمـن مطا لعه نتا یج روز کا رداو ـ طلبا نه سر تاسر ی کمو ـ نیستی به افتخا ر بیست و هفتمین کنگر ه حز ب کمو ـ نیست یاد آور شد که اضافه از ۱۵۰ ملیو ن نفر در ایـن کار رضاکارانه سهم‌گرفته‌اند

بـیر وی سیا سـی گزارش رفیق اندری گـرو ـ میکو صدر هیات رئیسه‌شو ـ رای عالی اتحاد شورو ی را بیرامو ن نتا یج فعا لیت‌های شورای‌عالی اتحاد شوروی در سا ل ۱۹۸۵ استما ع‌نمود.

با ختر

بتاریخ ۱۵ فبروری به‌افتخار بیست و هفتمین کنگره حزب کمو نیست اتحاد شوروی‌کار های داوطلبا نه کمو نیستی‌در مو سسات تو لیدی اتحـاد شوروی به راه افتاد .

درین کار های داوطلبا نه کلکتیف های زحمتکشـان تعهدا تی بخا طر انجام کـار های ضربتی وابتکاری‌داشتند. عکس‌ـیکی از فابریکه هـای تولید مو تر در اتحادشوروی را نشان مید هد. کار گرانو انجنیران این فابریکه بـه افتخار ۲۷ مین کنگره تعهـد سپرده اند تا به تعداد ٦۵۰ بادی مو تر را افضا فه ازپلان تو لید نما یند .

تاس ـ باختر ـ تیلی فو تو

انتخاب رئیس جمهور

ماریو سوار ش صد را عظم سا بق پرتگال به تعقیب‌دومین دور انتخابات ریاست جمهوری که طی آن به کسب ۵۱ر۳۵ فیصد آراء موا فق شده بحیث او لین رئیس جمهور ملکـی بعد از شصت سا ل حکومت غیر ملکی انتخا ب گردید .

در ین‌انتخابا ت ، دیگو ـ فرتیاس دوامارل، رقیـب وی صر ف ٤۸ر٦۵ فیصـد آراء را بدست آورد ه است .

کمو نیست ها ی پر تگال‌در پیروزی ماریو سوار ش نقش تعیین‌کننده‌داشتند. زیرا آنها در دوراول انتخابا ت بـه سالداگوزینا را ی داده‌بودند.

باختر

بهانه جوئی برای تهاجم

تبصرۀ ما

کشور مستقل و دارای‌حاکمیت ملی لیبیا از مد تی است که اماج‌تهدیدات گسترده‌اقتصادی نظامی حکام قصر سفید قـرار گرفته است . اداره تروریستی وا شنگتن علی الر غم اعترا ـ ضا ت شد ید مرد مان مترقی جها ن به تحر یکا ت نظا می خو یش علیه لیبیا نه تنهـا ادا مه مید هد بلکه به آن ابعاد **جدیدوخطرناکی بخشیده‌است.**

جهان درین روز ها بانگرانی زیا دی ، ما نور های و سیـع نظامی ، نمایش قدرت و زور ـ گو یی تحریك آمیز اداره‌ریگن **که‌در بحیره مد یترا نه آنرا به** راه اندا خته و امنیت کشور مستقل لیبیا را بیش از هـر وقت دیگر تهد ید و به خطـر افکنده است . تعقیب مـی نماید‌درین ما نور های نظا مـی‌و تحریك آمیز اداره وا شنگتـن بیش از ۲۰ کشتی بشمـو ل دو کشتی بز رگ طیاره بردار ((کورا ل سی)) و ((ساراتوگا)) شر کت دارند . امپریا لیـزم ایالات متحده امریکا با ایـن **همه‌آمادگی‌های‌قبلی نظامی‌اکتفا** نکرده و به بز رگترین کشتی طیاره بر دار نظا می خو یش موسوم به ((امریکا)) نیـز دستور داده تا به سوی آب‌های لیبیا در مد یترا نه ، حر کت نماید .

همز مان‌با ین کارزار وحشیانه نظامی ،اداره وا شنگتن‌همچنان مساعی زیادی را به خـرج میدهد تا بای متحدین خود را در ناتو نیز به عر صه فعالیت های‌ضد لیبیا یی بکشا ندکه درین زمینه اسرائیل متحـد ستراتیژ یك آن نه تنها ازچنین تلاش های حمایت می کندبلکه خود نیز در آن فعالانه سهـم میگیرد و بر تشنج اوضـاع در منطقه می افزاید .

هدف از چنین ما نور های ـتحریك آمیز نظا می و غیـر مسوولانه ایالات متحدۀ امریکا که د رمغایر ت کا مل با تما م پـر نسیب ها ی بین الد و ل و منشور ساز مان ملل متحـد قرار دارد اکنون بـرا ی هیجکس پو شیده‌نیست، اداره واشنگتن با براه اندا ختـن جعلیا ت‌خود سا خته تحـت پو شش مبارزه با تروریـزم به چنین کار زار و سیـع نظامی دست زده و می خواهد از یکطر ف حضور نظا مـی دایمی نیرو های اهر یمنـی‌و مدا خله گر خود را در بحیره مدیترانه تا مین نماید وازطرف دیگر کشور مستقل لیبیا را تحت فشار و تهدید مستقیـم قرار داده تا آنـکشور را از راستای سیاست ضد امپریا ـ لیستی آن منحر ف سازد ،چه مقامات رسمی وا شنگتـن پنهان نمی کنند که ((اقداما ت هرچه قاطع‌تر» میتواند علیه لیبیا صورت گیرد . که ما نور های جدید در سمت همیـن هدف پلید سیر می کند .

در نقشه حمله بر لیبیـا که در پنتاگون تر تیب و تنظیم شده تقا طی معینی دردا خـل قلمرو لیبیا مشخص گردیده‌که مورد بمبارد مان قرار خوا هد گر فت . عملیا ت طیارات‌جنگی امریکا که در ما نور های‌اخیر اشتراك میورزند ، درست این اهداف را تعقیب می نماید تابه این وسیله دولت لیبیا را بـه اقدامات تلافی جویانه تحریك نموده و بها نه برای مداخله مستقیم مسلحا نه علیه لیبیا بد ست آرد. کشور مستقـل لیبیا که حا کمیت ملـی و تمامیت ارضی اش را خطـر مداخلات نظا می پنتاگون تهدید می نماید و بازی خطر نا کی که اداره ما جراجوی ریگـن در حوزه بحیره مد یترا نه به راه اندا خته بمثا به خطر جدی برای امنیت کشور هـا ی منطقه و صلح جها نی تلقـی شده ، از طرف تمام دول و کشور های مترقی جهان،جمله ج.د.ا با شدت تقبیح گردیده است . شعار دست های‌مداخله از لیبیا کوتاه ! به شعـار همبستگی قاطعا نه همه خلقها و کشور های صلح دو ست جهان با لیبیای مستقل ، مبدل گردیده است ، واز اداره بـی **مسو ولیت و جنگ طلب ریگن** قاطعا نه میخوا هند که قبل از آنکه آتش جنگ بر افرو خته شود نیرو های خـود را از اطراف آب های لیبیادورساخته ودر برابر امنیت کشور ها ی منطقه مد یترا نه ، احسا س مسو ولیت جدی نماید .

هدایت گواه

بحریۀ نمبر شش آمادۀ مهار کردن !
کار تون از یوری ایوانف

مدا خلا ت نظامی درچاد

در نتیجه مدا خلا ت نظامی فرا نسه در امور دا خلـی چاد وضع انفجار آمیز ی در افریقا ی مر کزی شکـل گرفته است .

به گزار ش آژانس فرا ـ نسوی س از آنجا مینا مرکز چاد طیارا ت نظا می فرانسه به طور دوا مدار از جمهوری افریقا ی مر کز ی گابو ن و کا میرون وارد میدان هوا یی مرکز چاد می گردند .

عساکر ، راکتها ونوپخا نه فرا نسوی از طریق یك پـل هوایی که از فرانسه تا چاد بسته‌شده‌انتقال داده میشوند

بیش از دو صد کوماندوی مسلح‌قبلاواردچادگردیده اند.

انتظار میرود در چند روز آینده کم از کم یك هزا ر و سه صد عسکر و یکعدادطیا ـ رات جنگی فرانسه به چـاد وارد شود .

حکو مت مو قتی اتحـاد **ملی چاد جداً بمبا ری هـا ی** گسترد ه منا طق واد ی دووم را به وسیله طیارات فرانسوی **شدیداً نکو هش می نما ید .**

دریك اعلامیه حکو مـت مذکور گفته شده که‌اقدامات فرانسه به خا طر مدا خلـه در امور داخلی چاد تخطی بر حق خود ازاد یت مرد م چاد محسو ب می گردد .

حکو مت مو قتی اتحاد ملی چاد برا ی داد ن جوا ب‌مثبت به هر نو ع پیشنهادا ت د ر جهت حل صلح آمیز بحرا ـ نا ت‌چاد آماده گی خود را اعلام داشته است .

نماینده حکو مت مذ کور در پاریس از حکوما ت‌کشور های افریقا یی تقا ضا نموده تا میدا نها ی هوا یی شا نرا بدستر س طیارا ت نظا مـی فرا نسه که مردما ن ملکی‌چاد را بمبار ی می نماینـد نگذارند .

باختر

حقیقت انقلاب ثور
ارگان کمیته مرکزی حزب دموکراتیك خلق افغانستان

مشترك می پذیرد

حقیقت انقلاب ثور ،ارگان‌کمیته مرکزی‌حزب دموکراتیك خلق افغا نستان برای سال۱۳٦۵ مشترك می پذیـرد. روز نامه حقیقت انقلاب ثـورازین بازتابگر سیمای امروزین جامعه و انسان انقلابی کشورومدافع پیگیرمنافع زحمتکشان همه روزه به استثنـای روزهای تعطیل بزبا نهای پشتو ودری بصورت جدا گانه بـه‌نشر میرسد .

«حقیقت ا نقلاب ثور» بـانشر مطالب‌تیوریکی ،تحلیلی، اقتصادی، سیاسی ،اجتماعی،فـر هنگـی ، اطلا عا تی، هنـری و معلو ما تـی شمارا در جریان‌داغ ترین حوادث مربوط به جامعه وجهان مـا قرار میدهد .

وجه اشتراك در داخل‌کشور:

ـسالانه ۲۰۰ افغانی ـ٦ ماهه ۱۱۰ افغانی
ـ نه ماهه ۱٦۰ افغانی ـ۳ ماهه ٦۰ افغانی
در خارج‌کشور ـسالانـه۱۰۰ دالر

برای متعلمین ،محصلین،سربازان وفارغان کور سهای سواد آموزی درصورت ارا ئه‌تصدیق نصف قیمت

مدیریت‌عمومی توزیع روزنامه هاو مجلات، حق‌الاشتراك مشترکین محترم را از طریق‌پسته خانه مرکزی واقع پل ـ باغ عمومی، پسته خانه هـای‌کارته چهار ،شهر نو،خیرخانه مینه‌وآمریت‌توزیع‌روزنامه هادربلاك۱۰٦مکروریان اخذمیدارد.

مشترکین محترم درولایات‌کشور میتوانند حق‌الا شتراك خویشرا با توضیـح آدرس‌مکمل از طریق کمیته هـای حزبی ولایتی به‌حساب ۱۰۱۸ بر۹حقیقت انقلاب ثور مرکـز دافغا نستان ۱۰ نـك انتقال‌وآویزآنرا به آمریت‌مالی‌واداری حقیقت انقلاب‌ثورارسال‌دارند.

از مشترکین‌تقاضاء میگردد‌تااشتراك خودرادر شماره‌های دری ویاپشتو در درخوا ستی‌خویش مشخص نمایند .

تحت نظر هیات تحر یـرمدیر مسوول : صدیق کاوون

حقیقت انقلاب ثور

ارگان کمیته مرکزی حزب دموکراتیک خلق افغانستان

پنجشنبه ۲ حوت ۱۳٦٤
Feb. 20. 1986
سال ششم شماره ۱٤٦
شماره مسلسل ۱۳۵۹
سال تاسیس ۱۳۵۹

رفیق ببرک کارمل هنگام تعلیق نشانها .

عکسها از شیر شاه ابوی

اشتراک رفیق ببرک کارمل در محفل تجلیل از هفته دوستی اردوی افغان و شوروی

رفیق ببرک کارمل منشی عمومی کمیته مرکزی حزب دموکراتیک خلق افغانستان و رئیس شورای انقلابی جمهوری دموکراتیک افغانستان قبل از ظهر دیروز در محفل بزرگداشت هفته دوستی اردوی افغان ـ شوروی که از طرف افسران و سربازان اردو به اشتراک عده یی از افسران و سربازان قطعات محدود قوای دوست در گارنیزیون کابل برگزار گردید اشتراک نموده از بخش های مختلف آنجا بازدید به عمل آورد .

رفیق ببرک کارمل درحالیکه رفیق تورنجنرال نظر محمد عضو علی البدل بیروی سیاسی کمیته مرکزی حزب دموکراتیک خلق افغانستان ووزیر دفاع ،رفیق تورن جنرال محمد یاسین صادقی منشی کمیته مرکزی حزب ورئیس عمومی امورسیاسی اردو، رفیق تورن جنرال سید محمد گلاب زوی وزیر امور داخله ،رفیق تورنجنرال غلام فاروق یعقوبی وزیر امنیت دولتی و تعدادی از قوماندانان قوای مسلح با ایشان همراه بودند حوالی ساعت ده قبل از ظهر به گارنیزیون کابل تشریف آورد.

در مدخل گارنیزیون دسته ازپیشاهنگان بااجرای مراسم پیشاهنگی واهدای دسته های گل ازرفیق ببرک کارمل و همراهان شان استقبال به عمل آوردند . در این موقع قطعه تشریفات مراسم احترام را بجا آورده و رفیق ببرک کارمل آنرامعاینه نمود.

رفیق ببرک کارمل وهمراهان شان در اوج شور واستقبال گرم افسران و سربازان آنجا بعداً در میتنگی اشتراک نمودند که بخاطر تجلیل از هفته دوستی اردوی افغان ـ شوروی برگزارگردیده بود .

در آغاز این میتنگ یکتن از قوماندانان قطعات دوست اتحاد شوروی در بارهٔ روابط دوستانه و برادرانه موجود بین جمهوری دموکراتیک افغانستان و اتحاد شوروی و کار و مبارزهٔ مشترک آنها بخاطر تحکیم صلح در منطقه و جهان مطالبی بیان نموده همکاری های هر چه بیشتر کشورش را در اعمار جامعه نوین و مترقی افغانستان وعده داد .

بعداً یکتن از قوماندانان اردوی جمهوری دموکراتیک افغانستان بنمایندگی از منسوبین اردو از کمکهای انترناسیونالستی اتحاد شوروی باجمهوری دموکراتیک افغانستان اظهار سپاسگزاری نموده شصت و هشتمین سالگرد تاسیس اردوی شوروی و قوای بحری آنکشور را به افسران وسربازان قهرمان اتحاد شوروی که در دفاع از صلح جهانی مبارزه مینمایند تبریک گفت .

همچنان یکتن از سربازان افغانی و یکتن از سربازان قطعات قوای دوست دررابطه بدوستی برادرانه وهمکاری های همه جانبه افغان ـ شوروی صحبت نموده تحکیم هر چه بیشتر این همکاری ها را آرزو کردند .

در پایان سخنرانی ها رفیق ببرک کارمل رهبر محبوب مردم افغانستان وسرقوماندان اعلی قوای مسلح جمهوری دموکراتیک افغانستان در میان احساسات رفیقانه و کف زدن های پرشور حاضرین در بارهٔ روابط دوستانه و برادرانه بین افغانستان و اتحاد شوروی بیانیه ایراد نموده هفته همبستگی رزمی عادلانه انترناسیونالستی و برادرانه افغان ـ شوروی راکه در آستانه گشایش ۲۷ مین کنگره حزب کمونیست اتحاد شوروی صورت میگیرد به افسران و سربازان قهرمان افغان و شوروی تبریک گفت. رفیق ببرک کارمل افزود امروز قوای مسلح جمهوری دموکراتیک افغانستان و قوای مسلح آزادی بخش اتحاد شوروی کبیر در یک سنگر همبستگی عادلانه و برادرانه بخاطر دفاع از صلح، آزادی، ترقی و سعادت انسان رنج کشیده که تحت ظلم و ستم قرار دارند مبارزه مینمایند.

(ص ۲)

اولین پلان پنجساله بعد از انقلاب

طرح جهات اساسی انکشاف اقتصادی ـ اجتماعی ج.د.ا. برای سالهای ۱۳٦۵ـ ۱۳٦۹ در معرض نظر خواهی همگانی قرار گرفته است . وطنپرستان افغانستان با خوشی، شور و علاقمندی طرح اولین پلان پنج ساله بعد از انقلاب را مورد مطالعه و مباحثه قرار میدهند. دراین سند ، برنامه موثر حرکت جامعه افغانستان ، بسوی پیشرفت اقتصادی و اجتماعی بازتاب یافته است . نخستین انعکاسات را درین زمینه به نشر می رسانیم .

محمد افضل معلم در لیسه انصاری .

از او در رابطه با رشد اجتماعی جامعه افغانی وارتقای سطح زنده گی مردم که در اولین پلان پنجساله مطرح گردیده طالب نظرشدیم . وی درین باره گفت : «مردم ما امسال شاهد رویداد ها و حوادث بسیار با اهمیت در حیات جامعه ما اند . حزب و دولت انقلابی طی سالهای انقلاب برای رفاه وخوشبختی مردم، بخاطرآبادی وشگوفایی وطن عزیز ما، به غرض آنکه هر افغان وطنپرست باداشتن وطنی بنام افغانستان آزادو مترقی افتخار نماید ،اقدامات فراوان را عملی نموده و در فاصله های بسیار کوتاه ، متداوماً برای مردم دستاورد های نو وپلان های مفید را پیشکش نموده است . اینک مردم ما طرح جهات اساسی انکشاف اقتصادی ـاجتماعی را برای پنجسال آینده مطالعه می نمایند ودر بارهٔ آن ابراز نظر می کنند . اگر بطور مشخص بگوییم در این پلان در موردیکه شما پرسیدید واقعا نکات مهمی مطرح شده، چنانچه در عرصهٔ تعلیم و تربیه تغییرات اساسی به عمل آمده، به تعداد اطفال واجد شرایط شمول به مکتب، ۲ر۲ مرتبه وبه تعداد شاگردان شامل مکاتب ابتدایی ۸ر۱ مرتبه افزایش به عمل می آید. مکتب ها، تخنیکم هاوموسسات تحصیلات عالی در ولایات کشور جدیداً ایجاد میگردد. که به این گونه برای بخش عظیمی از اهالی کشور زمینه آموزش فراهم گردیده وآنها امکان می یابند که بادانش شوند . همچنان با تطبیق پلان پنج ساله در زمینه عرضه خدمات صحی افزودی معاش کارگران ، مامورین

(ص ٤)

ارادهٔ مردم ما خدشه ناپذیر است

رفیق ببرک کارمل منشی عمومی کمیته مرکزی حزب دموکراتیک خلق افغانستان و رئیس شورای انقلابی جمهوری دموکراتیک افغانستان طی هفته جاری جاناتان سیل خبر نگار روز نامه گاردین چاپ انگلستان را جهت انجام یک مصاحبه مطبوعاتی در مقر شورای انقلابی جمهوری دموکراتیک افغانستان پذیرفته و به سوالات موصوف پاسخ گفت که اینک توجه شمارا به متن این مصاحبه مطبوعاتی جلب می کنیم :

سوال :

حکومت شمااخیراً سیاست بنیادی و همه جانبه ایرا در رابطه با آشتی با طبقات و اقشار مختلف مردم افغانستان اعلام داشته وبه تطبیق آن آغاز نمود ، میتوانید توضیح بدهید که چرا مدت تقریباً شش سال را از شروع مرحله نوین انقلاب تا کنون در بر گرفت تا این سیاست آغاز گردد .

آیا تدابیر مزیدی در زمینه روید ست است ؟

جواب :

اگر منظور شما از اعلام سیاست بنیادی آشتی همانا تدابیر مزید اتخاذ شده اخیر در جهت توسعه پایه های اجتماعی انقلاب باشد باید ابراز داشت که حزب دموکراتیک خلق افغانستان مبتنی براراده مردم زحمتکش افغانستان به میان آمده واز همان بدو تاسیس پیوسته از منافع و آرمانهای طبقات و اقشار ملی و وطنپرست حمایت و پشتیبانی نموده و هیچگاه در مخاصمت با آنها قرار نداشته است .

با پیروزی مرحله نوین انقلاب که برحق ما از آن به مثابه مرحله نجات مردم، انقلاب و وطن نام میبریم وظایف بس خطیری در برابر حاکمیت انقلابی مطرح گردیده و توجه خاصی به دموکراتیزه ساختن حیات اجتماعی ، جلب توده های مردم در پروسه انقلابی و توسعه پایه های اجتماعی انقلاب در دستور کار روز قرار گرفت .اقدامات در این جهت با تشکل روز افزون نمایندگان اقشار و طبقات مختلف مردم اعم از کارگران دهقانان ، پیشه وران.

(ص ۲)

اخبار خارجی

پایان مباحثات

مفسرسیاسی تاس مینگارد که مباحثات سرتاسری روی اسناد عمده حزبی و دولتی که جهت ارزیابی به بیست و هفتمین کنگره حزب کمونیست اتحاد شوروی ارائه میگردد خاتمه یافت .

مردم اتحاد شوروی برای حدود چار ماه روی مسوده متن جدید برنامه حزب کمونیست، اساسنامه حزب و رهنمود ها برای انکشاف اجتماعی و اقتصادی اتحاد شوروی برای سال ۱۹۸٦ ـ ۱۹۹۰ وتاسال ۲۰۰۰ مباحثاتی را براه انداختند .

(بقیه صفحه ٦)

۲۷ مین کنگرهٔ ح.ک.ا.ش

درین مورد توجه خوانندگان خود را به مطالبی در صفحه هفتم جلب مینمائیم .

سکتور خصوصی اقتصاد

توضیح تیزس های رفیق ببرک کارمل

(موادبرای مبلغین و مروجین)

درین رابطه ششمین صفحه اختصاصی در صفحه سوم همین شماره به نشر رسیده است .

فیصله های پلینوم را تطبیق کنیم

درین زمینه مطلبی را زیر عنوان تقویت نیرو های رزمی انقلاب در صفحه پنجم همین شماره بخوانید .

به پیشواز ٦۵ مین سالگرد دوستی افغان ـ شوروی

(ص ۳)

اشتراک رفیق ببرک کارمل در محفل تجلیل از هفته دوستی اردوی افغان و شوروی

(بقیه صفحه اول)

دو ستی افغا ن ،شوروی که سنگبنا ی آن نخستین با ر توسط ولادیمیر ایلیچ لنین ر هبر کار گرا ن جها ن بعداز پیروز ی انقلا ب کبیر اکتو بر گذا شته شد و در طول ٦٥ سا ل گذ شته در تا ریخ جاویدان میدر خشد بعد از پیروز ی انقلا ب ثور در افغا نستا ن به برادر ی مبد ل گردید ، وروز تا رو ز تحکیم بیشتر میبابد .

دوستی افغان ـ شو روی ضا من آ زاد ی و استقلا ل افغا نستان، ضامن خوشبختی مرد م افغا نستا ن و مدا فع صلح در منطقه بشمارمیرود و هیچ قدر تی نمیتوا ند د ر راه‌این‌دوستی‌خللی‌وارد کند . کمک به هنگام اتحادشوروی ببرد م افغا نستا ن و هد ف عمد ه ار سا ل قطعا ت محدود نظا می آنکشو ر در افغا ـ نستا ن دفـا ع ازآزادی، استقلا ل و حا کمیت ملـی افغا نستا ن بود که مرد م‌قدر شنا س کشورما برا ی همیشه آ نرا گرا می خوا هند دا شت و این کمک بمثا به مظهر درـ خشان دو ستی ، همکا ری و همبستگی میا ن مـردما ن کشورهای ماهمیشه ثبت‌تاریخ خوا هد بود .

رفیق ببرک کارمل پیشنهادات صلح آ میز اتحا د شورو ی را در را ه دفا ع از صلح جهانی و تحکیم صلح در سیاره ما که توسطرفیق‌میخائیل‌سرگیوویچ گر با چف منشی عمو می‌کمیته مر کزی حز ب کمو نیست اتحاد شورو ی اعلا م گردید و مورد پشتیبا نی عام و تا م نیرو های صلحدو ستجها ن قرار گر فته است مثال‌برازنده از مسا عی اتحاد شـو روی در جهت تا مین صلح و امنیت در سرا سر جها ن خوا نده و از آن قدر دا نی نمود ند .

رفیق ببرک کارمل درپایان صحبت شان گفت: بزرگ ـ دا شت هفته دو ستی اردو ی افغان ـشوروی مظـهر ایـن حقیقت‌است که‌دوستی‌برادرانه بین احزاب ، دول و مـردم افغا نستا ن و اتحاد شورو ی روز تا روز استحکا م بیشتر می یا بـد و برا ی همیشـه جا ویدا ن خوا هد بود .

متعا قباً رفیق ببرک کارمل سر قو ما ندا ن اعلـی قوا ی مسلح جمهور ی دمو کراتیک افغا نستا ن نشا ن ها ومدال های هیا ت رئیسه شـورا ی انقلا بی جمهور ی دموکراتیک افغا نستا ن را به سینه یـک تعداد از افسرا ن وسربازا ن قهر ما ن اردو ی جمهـور ی دمو کرا تیک افغا نسـتا ن و افسرا ن و سر بازا ن قهرمان قوا ی دو ست ، بپاس کار و مبارز ه قهر ما نه شان تعلیق نمود ند .

رفیق ببرک کارمل وهمراـ هان شا ن درپا یا ن این‌مراسم از بخش های مختلف‌گارنیز ـ یون‌کابل ،اتاق‌های‌رهایشی، طعا م خا نه ، درس خا نه و نمایشا ت جالب نظا می سرـ بازا ن دید ن نمود ه پیروز ی ها ی‌هر چه بیشتر آ نها را در دفا ع از صلح و دفـا ع ا ز آرمانها ی والا ی انقلاب ثور آرزو کردند . باختر

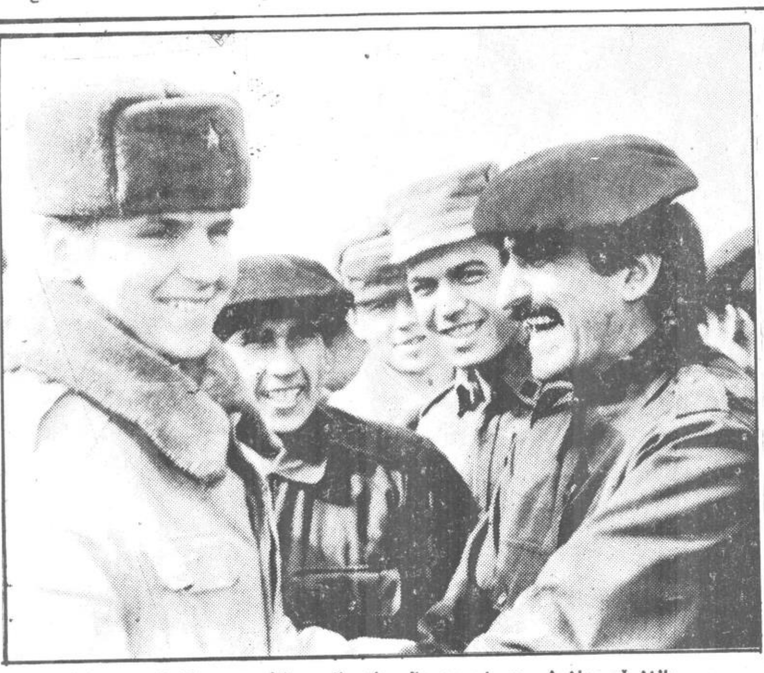

سر بازان قهر مان شوروی باروحیه عالی انتر ناسیو نالیستی در کنار سـر با زان افغان از تمامیت ارضـی واستقلال جمهوری دموکراتیک افغانستان در برابر تجاوزات خارجی حراست می نما یند . عکاسی، ح.ا.ث

ارادهٔ مردم ما خدشه ناپذیر است

(بقیه صفحه اول)

روشنفکران، روحانیون، سرـ مایه‌دارانملی وغیره دروجود جبهه ملی پدر وطن از همان بدو پیروزی مرحله نویـن آغاز و با ادامه سلسله ای از تدابیر دیگر چون تحقق‌پروسه انتخا بات نماینده گان مردم در ارگا نها ی محلی قدرت و اداره دولتی لویه جرگه و جرگه عالی قبایل سر حدی مرحله به مرحله دنبال‌گردیده است .

بر خورد نوین در رابطه‌با گسترش هر چه بیشتر پایه های اجتما عی انقلاب که با تحقق‌تیزسهای‌دهگانه،اعلامیه شورای انقلابی و فیصله های مصو بات شانزد همین‌پلینوم کمیته مرکزی آغاز یافته و ادامه دارد ، تداومی است از یك پروسه گام به گـام در جهت استحکام و توسعه هر چه بیشتر پایه های اجتما عی انقلاب که با در نظر داشت شر ایط مشخص جامعه ما و نیاز مندی های مرحله کنونی انقلاب در این مقطع زمانی در عمل تحقق می یابد .

باید اذعان داشت‌که تخرـ یب پدیده های اجتما عی امر ساده ولی باز سازی آن امر دشوار و مستلزم وقـت با ـ لنسبه طولانی تر میباشد .

در رابطه با تدابیر مزیدکه دربخش دوم سوال خـو یش مطرح نموده اید باید گفت که تدابیر متذکره در رابطه بـا توسعه پایه های اجتما عـی انقلاب که جواب گوی نیاز ـ مندی های مرحله کنو نـی جامعه باشد ، در تیز سهای دهگانه‌پیش‌بینی شده‌است و مرحله‌به‌مرحله به منصه اجرا قرار داده میشود .

سوال :

شما برملا نموده اید کـه در حدود شصت فیصد ا ز نماینده گان منتخب در شورا های جدید را افراد غیر حزبی تشکیل میدهد . آیا شمـا انتخا بات را برای ارگانهای عالی حکومت ویا حتی‌شورای ملی در نظر دارید که در آن نیز بخشی قابل ملاحظه ا ز افراد غیر حزبی بتواننـد شرکت داشته باشند ؟

جواب :

در پاسخ بااین سوال شما باید اظهار داشت که دولت انقلابی بنا بر خصلت ملـی و دمو کراتیك خویش بر پایه اتحاد داو طلبانه همه نیروها اقشار و طبقات ملی و دموـ کراتیك جامعه ما استواربوده ودرهمه ارگان های تقنینی ، قضایی و حکومت ، افرادغیر حزبی میتوانند به شیوه‌کاملا آزاد و دموکراتیك که واجـد شرایط انتخاب باشند شرکت داشته باشند .

چنانچه در حال حاضر نه تنها شصت فیصد از نمایندـ گان منتخب در شورا ها ی جدید کشور را افراد غیـر حزبی تشکیل میدهد بلکه در ترکیب ارگا نهای‌عالی رهبری دولتی و حکومتی نیز افـراد غیر حزبی فیصدی قابـل ملاحظه ای را میسا زنـد از جمله ۷۹ تن اعضای جدید شورای انقلابی ۷۱ فیصـد آنرا افراد غیر حزبی تشکیل میدهد .

اعضای غیر حزبی شورا ی انقلابی مجموعاً به ۳۹ فیصد ارتقا یافته و حتی در نظـر است تا در آینده سهم آنها از این هم بیشتر باشد .

همچنان باید خاطر نشا ن ساخت که در ترکیب شورای وزیران جمهوری دمو کراتیك افغا نستان سهم افراد غیـر حزبی در سطوح معاون رئیس شورای وزیران و معاون وزیر به تعداد ۱۸ نفر میرسد .

سوال :

طرز العمل کار شما برای ترتیب مسوده قانون اساسی جدید چگونه میباشد ؟

جواب :

شورای انقلابی به مثابـه عالیتر ین ارگان دولتـی در کشور طی اجلاس مورخ ۲٦ جدی ۱۳٦٤خویش کمیسیونی را تحت ریاست اینجانب به خاطر تدوین طرح قانـو ن اساسی جدید کشور ایـجاد نموده وبه‌هیات‌رئیسه شورای انقلابی جمهوری دموکرا تیك افغا نستان وظیفه داد تـا اعضای کمیسیون رابا رعایت دقیق تناسب همه نیرو ها و اقشار ملی و دمو کراتیـك کشور انتخاب نماید که‌همین اکنون کار آن ادامه دارد. پس از انـتـخـاب اعـضـای آن کمیسیون به کار تدوین طرح قانون اساسی جدید آغـاز خواهد کرد . بعد از آنکـه کمیسیون طرح‌قانون اساسی جدید را تدوین نماید ، طرح متذکره پس از نظر خواهـی وسیع و همه جانبه مردم بعداً به تصویب خواهد رسید .

سوال :

میتوانید بگوئید که‌سیا ـ ست اعطای عفو برای کسانی که‌در فعالیت های‌ضد انقلابی شرکت داشته اند تا چـه حدودی موفق بوده است ؟

چه تعداد از مردم افغا ـ نستان‌راازسال ۱۹۷۹ بدینسو ترک گفته اند دو باره به وطن عودت نموده اند ؟

جواب :

پس از پیروزی مرحله‌نوین انقلاب تحلیل وضع به‌صورت روشن مبین این حقیقت بود که بنا بر عوامل گونا گـون تعدادی از هموطنان ماعلی ـ الرغم منافع فراوان عینی‌شان با انقلاب کشور را ترك و از انقلاب فاصله گرفتند ، بنابر آن باید خط درشتی میان‌ضد انقلاب ، فریب خورده گان و آنانیکه اجباراً وطن را تر ك گفته بودند کشیده میشد ،با چنین یك تحلیل از واقعیات عینی جامعه ما فرمان عفـو هیات رئیسه شورای انقلا بی جمهوری دمو کراتیك افغاـ نستا ن مورخ ۲۸ جـو ز ا ۱۳٦۰ را صادر نمودیم که با استفاده از آن و درك حقایق انقلاب ومشی انسان دوستانه حاکمیت نوین سیاســی در کشورتعداد کثیری‌از هموطنان ما علی الرغم ممانعت هـای جدی مقامات پاکستانـــی و ایرانی بوطن خویش بازگشت نموده و با اشتراك فعال در امر سا ختمان جامعه نوین و عادلانه و دفاع از وطـن و انقلاب، زندگی شرا فتمندانه شانرا از سر گرفتند .

همینکه این فرمان تا کنون نافذ بوده و با استفا ده از آن سلسله بازگشت هموطنان بطور فزاینده ادامه‌دارد، خود مبین‌درجه‌موفقیت وموثریت‌آن میباشد .

سوال :

میتوانید در مورد بعضـی از جزئیات پیشر فتـها ی خویش در رابطه با بهبـود وضع امنیتی درولایات مختلف افغا نستان توضیح دهید ؟

جواب :

به ادامه پاسخ در برابـر یکی از سوالات قبلی شما می خواهم باز هم خاطر نشـان نمایم که درست چند هفته‌از پیروزی‌انقلاب ثور سپـری نشده بود که با استفاده از نیرو های ذخیرهٔ ضد انقلابی، جنگ اعلام ناشده از کشور های همسایه ایرانو پاکستان به فرماندهی مستقیم ایالا ت متحده امریکا علیه وطـن ، انقلاب و مردم ما براه انداخته شد غرض تربیت ، تسلیح ، تمویل و صدور ضد انقلاب مسلح به کشور ما ، ارتجاعو امپریالیزم درراس امپریالیزم ایالات متحده امریکا مبالـغ هنگفتی رابه مصرف میرساند ولی با آنهم باند یتهای اجیر ضد انقلابی‌که مرگ و ویرانی بکشور ما میاورند قدرت‌رویا روی با قوای مسلح قهرمان، گروه های مدافعین انقلاب ، سپاهیان انقلاب ، دفاع‌خودی، غندها وکندکهای قومی وقوت های ملیشایی ما را نداشته، دور ازانظار آنها بطور دزدانه به ترور و خرابکاری مـی پردازند .

نحوهٔ عملکردفعالیت باندیت ها خود مبین تجرید آنها در میان جامعه بوده و ضعف آن ها راگواهی میدهد ، درسالی که گذشت تعداد کثیری ا ز باندها با درك حقانیت انقلاب و پی بردن به بیهودگی راه شان ، سلاح بر زمین گذاشته و در دفاع‌از حاکمیت انقلابی بر آمده اند .

تحقق مستدام اصلا حات دمو کراتیك در تمامی عرصه های زندگی و جلب توده های وسیع مردم در بـاز سازی جامعه ، احترام به سنـن و معتقدات مردم ، توجه به‌رشد فرهنگهای ملی و مساعدت‌در جهت ارتقای سطح زندگـی زحمتکشان و بالاخره تامیـن شرایط بهتر صحی ، تعلیمی و تربیتی همه و همه ما رادر بهبود روز افزون وضع‌امنیتی یاری رسا نیده و این امکان را بدولت میسر ساخته است تا مظاهر تمدن و ترقی رادر دور ترین اطراف و اکنـاف کشور ایجاد نماید .

سوال :

آیا تزئید قابل ملاحظه یی که در حجم کمکهای ایـالات متحده امریکـا به گروپهای ضد انقلاب طی سال ۱۹۸٦ صورت پذ یر فته منجر به تغییری درفعالیت آنهاگردیده است ؟ اگر وضع بهمیـن منوال ادامه پیدا نماید ، آیا شما در نظر دارید‌که ازاتحاد شوروی تقاضا نمـایید تـا قطعات محدودش را بیشتـر توسعه بخشد ؟

جواب :

امپر یالیزم ایالات متحده امریکا نه تنها از مداخله و تجاوز علیه کشور ما دست بر نمیدارد بلکه بمثابه سر ـ دمدار جنگ اعلام ناشده‌علیه کشور ما آنرا روز تا روز با ابعاد گسترده تر ی تشد ید بخشیده و پیوسته مبا لـغ بیشتر و سلاحهای مدرن‌تری در اختیار باندیتهای ضـد انقلابی قرار میدهد . امـا تشدید جنگ روانی وافزایش پول و سلاحها به ضد انقلاب غیر ازآنکه پروسه انقـلابی را بالنسبه کنـد و مصارف گزاف دفاعی را بر پیکـر اقتصاد کشور ما تحمیـل نماید ، بهیچ وجه توان آنرا ندارد تا اراده مردم ما رادر دفاع از آرمان هـای شان خدشه دار ساخته و آنها را از راه انقلابی که برگزیده‌اند باز دارند .

طوریکه بارها خاطر نشان ساخته ایم قطعات محـدود نظامی اتحاد شوروی به اراده مردم افغانستان و به اثـر تقاضای دولت جمهـو ری دموکراتیك افغانستان بخاطر طرد ودفع مداخلات وتجاوزات خارجی و دفاع از استقـلال، حاکمیت ملی و تمامیت‌ارضی وطن ما به کشور دعـوت شده اند . مادر نظر نداریم که افزایش کمکهای نظـامی امپر یالیزم ایـالات متحده امریکا را به باندیتهای ضد انقلابی مستقر در پاکستان ، با خواست مبنی برازدیـاد قطعات محدود نظامی اتحاد شوروی پاسخ بگوئیم . زیرا نیروهای مدافـع انقلاب ما آمادگی لازم وقدرت سرکوبی باند های صادر شده از خارج راداشته ودارد . قطعـات محدود نظامی شوروی بمثابه نیروی ذخیره بخاطر دفاع از استقلال و تمامیت ارضـی کشور ما در برابر تجـاوز خارجی در کنار خلق ما قـرار دارد .

در صورتیکه امپر یالیز م به‌تشدید تجاوزومداخله علیه استقلال و حاکمیت ملـی و تمامیت ارضی کشور مـا بپردازد ، .مسلماً ما به‌اقدامات مقتضی تـدافعی مبـادرت خواهیم ورزید .

سوال :

گزارشاتی وجود دارد کـه نمایندگان حکومت شمـا ا ز جدول عودت قشون شوروی به دیگوکوردو ویز میا نجـی سازمان ملل متحد تذکربعمل آورده اند ، انحلال کمپها ی ضد انقلابیون در پا کستا ن نیز مدت زمانی را در بـر میگیرد . شما خواهید‌پذیرفت تا این دو پـروسه مـوازی پیشرفته . همزمان آغاز و همزمان ختم گردد ؟

جواب :

گزارشاتی را که شما به آن اشاره نمودیـد دقیـق نیستنـد . در دور اخیـر مذاکرات در ژنیو که ماننـد دور های قبلی از طریق معاون و نماینده سر منشی ملل‌متحد صورت گرفت، جانب‌جمهوری دموکراتیك افغانستان‌معلومات عمومی پیرا مون شکـل و محتوای سند چهارم یعنـی سند مربوط به رابطه متقابل بیـن عـدم مدا خلـه ، تضمین بین المللی وبازگشت داوطلبانه مهاجرین از یکسو و عودت قطعات محدود اتحاد شوروی‌که بنابریك‌موافقتنامه جداگانه بین جمهـو ر ی دموکراتیك افغانستان ،واتحاد جماهیر شوروی سـو سیا ـ لستی صورت خواهد گرفت، از سوی دیگر از طـر یـق دیگوکوردوویز به جا نـب مقابل ارا ئه نموده است .

در پاسخ به قسمت دوم‌سوال شم اباید گفت که در مـورد قطع مداخلات و رابطه متقابل عودت قطعات محدود وبادیگر اجزای راه حل سیاسی در جریان مذاکرات تفا هما تی حاصل گرد یده که افشـای جزئیات آن پیش از وقـت پنداشته میشود .

سوال :

آیا شما نیاز خواهیـد داشت تا بعضی از پایگاه ها و امکا نات شوروی پس از عودت قطعات محدود آنکشور که بمثابه بخشی از نیل‌بیك راه حل صورت‌خواهدپذیرفت در سر زمین افغا نستـان باقی بماند ؟

جواب :

نخست باید گفت کـه هیچگونه پایگاه خارجـی بصورت قطع در افغا نستا ن وجود ندارد . قطعات محدود اتحاد شوروی بنابه دعـوت حکومت قانونی جمهـو ری دموکراتیك افغانستان بـر ـ اساس‌معاهده دوستی،همکاری و حسن همجواری منعقـدهٔ دسمبر سال ۱۹۷۸ بین د و کشور و موافق با مندر جات ماده پنجاه ویکم منشور ملـل متحد موقتاً به افغا نستـا ن آمده اند . وقتی علتی کـه باعث دعوت ازین قطعـا ت گردید ، یعنی مـداخـلات مسلحانه و د یگـر انواع مداخلات از خارج بر طـر ف گردد و تضمین معتبر بین‌ـ المللی مبنی بر قطع و عـدم تکرار این مداخلات داده‌شود. این قطعـا ت بـه کشور صلحدوست شان بر خواهند گشت و طبعاً آنچه را کـه متعلق به این قطعات‌میباشد با خود خواهند برد .

سوال :

ایالات متحده امریکا بـه طرف سیاست دیا لوگ اتحاد شوروی تغییر جهت داده و برای دومین جلسه سـران خویش با رفیق میخا ئیل‌گرـ باچف منشی عمومی کمیته مرکزی حزب کمو‌نیست اتحاد شوروی آماد گی میگیرد ، شما معتقد هستید که آیااداره ریگن واقعاً علا قمند حـل سیاسی اوضاع اطراف افغاـ نستان است ؟

جواب :

اگر از روی اعـمال اداره واشنگتن قضاوت نمایم تـا اکنون علایمی در دست‌نیست که آن اداره علاقمند بیکراه‌حل سیاسی باشد ، کمکهای مالی و نظامی امریکا به ضد انقلاب پیهم روبه افزا یش است و ریگن حتی در بیانیه تلویزـ یونی اخیر خود یکبار دیگـر با طمطراق اظهار داشت که کمك به آنان را ادامه خوا هد داد. علا وتاً تا حال حکو مت امریکا هیچگو نه مسا عد تی به پروسهٔ مذا کرات بیـن جمهوری دمو کراتیك افغا ـ نستان و پاکستان مبـذول نداشته و فشار های آن بـر پاکستان به خاطر اتخاذ یـك موضع انعطاف نا پذیر دریـن مذاکرات کماکان ادامه دارد.

سوال :

پاکستان تا هنوز هم‌انجام مذاکرات مستقیم با نمایندگان حکومت شما را در نمایندگی سازمان ملل متحد در ژنیورد مینماید. شمامیتوانید انعطافی را پیش بینی نمائید تا طی‌آن به ملل متحد فرصـت داده شود که مساعی میانجیگرانه اش را در ماه‌آینده در ژنیو دنبال نماید ؟

جواب :

جانب جمهوری دموکراتیك افغا نستان از آغاز پروسـه مذاکرات ، همواره با حسن نیت و اراده واقعی سیا سی در مذاکرات شرکت وزیده و در مواقـع مختلف انعطـاف پذیری لازم را از خودنشان داده است. در واقع‌پیشرفت های حاصله در مذاکرات تا اکنون درنتیجه موضع‌سازنده و انعطـاف پذ یر جا نـب جمهوری دمو کراتیك‌افغا ـ نستان بدست آمده است .این سوالی است که بهتر است شما از مقامات پاکستان بـه عمل آورید زیرا آنان بایـد موضع لجوجانه شانرا تعدیل نموده به مذاکرات سازنده با جانب جمهوری دموکرا تیـك افغا نستان حاضر گردند‌البته ما مانند همیشه از هیچگو نه همکاری لازم باسر منشـی ملل متحد و نماینده وی دریغ نخواهیم کرد .

سوال :

آیا شما معتقد هستید که باز گشت حکومت ملـکی در پاکستان امکا نات دستیا بی بیکراه‌حل سیاسی‌را باحکومت شما سهل تر خواهد ساخت؟

جواب :

آنچه همین اکنون بنـام حکومت ملکی در پاکستـان جا زده میشود ادامه یی‌است از رژیم نظامی در آنکشورکه از طرف نظا میگران حاکـم فعلی جهت فریب ذهنیت‌عامه بین المللی و اغوای محافـل معینی از جامعه پاکستان به خاطر بقای تسلط جنـرالان گوش بفرمان امپر یالیـزم امریکا ایجاد شده است .

در صور تیکه یك حکو مت واقعاً ملکی براساس خواست واراده مردم پاکستان در آن کشور مسلط گردد طبعاً ایـن امرنه تنها در بهبود روا بط حکومت پاکستان با حکومـت جمهوری دمو کراتیك افغا ـ نستان بلکه در روابط آن بـا تمام دول صلحدو ست‌مترقی و غیر منسلك جهان تاثیرات بس مثبت و شگرفی را از خود بجا خواهد گذاشت .در آنصورت حکومت پاکستـا ن بنابر خواست و اراده مرد م پاکستان که پیوسته علاقمند حل و فصل اوضاع اطرا ف افغا نستان بوده اند ، عمـل خواهد نمود ونه‌تنها دستیابی بیکراه حل سیاسی را سـهل تر گردانیده بلکه همه پرابلم های موجود در مناسبات دو کشور را نیزاز میان برخواهد داشت .

سوال :

شورای انقلابی با شمولیت تعدادی از افراد غیر حز بـی در آن ، توسعه پیدا نمود آیا شما فکر مینما ئید که درپرتو سیاست آشتی ، ریاسـت شورای انقلا بی بیك فرد غیر حزبی در آینده نزدیك‌سپرده شود ؟

جواب :

طوریکه قانو نمندی انقلاب حکم میکند شورای انقلابـی جمهور ی دمو کراتیك افغاـ نستان محصول انقلاب بوده و توسط انقلاب تـــو ظیف گردیده است انقلابی که‌تحت رهبری حزب‌دمو کراتیك خلق افغا نستان با پشتیبا نـی و حمایت اکثریت قاطع جامعه مابه‌پیروزی رسید. انقـلاب به مثابه یکپدیده قانو نمنـد اجتما عـی رشـد یابنـده و سمـت دهنـده ، جا معه را در جهت تحقق آرمـان های مردم رهبری نمودموهمه مسایل را به شمول مسایـل مربوط به رهبری جامعه بـا برخورد کاملا دقیق و دمو ـ کراتیك حل و فصل مینماید. انقلاب بنابر خصو صیـت خویش با اکمال پایه هـاو اساسات حقوقی جدید جامعه وظایف مربوط به دمو کراتیزه ساختن حیات اجتما عی را به سر رسانیدو و طی آن مبانی را ایجاد مینماید تا تمام مردم بدون تعبیض و تمایز نمایندـ گان واقعی شانرا در فضای کاملا آزاد و دمو کراتیك‌همان طوریکه مستلزم یکجا معـه عادلانه نوین و دمو کرا تیك باشد از بالا تا پائین برای ارگانهای‌دولتی انتخاب‌نمایند.

ادامه پروسه انتخا بـات نماینده گان مردم در ارگا نهای قدرت دولتی و اداره درکشور یکی از بهترین مظاهر این امر است . رشد و اکمال ایـن پروسه و انفاذ قانون اساسی در کشور به مردم فرصت می دهد تا آنها، رئیس عالیتر ین ارگان دولتی در کشور را که تاتنفیذقانون‌اساسی، شورای انقلابی درراس آن‌قرار خواهد داشت ، در فضای کاملا آزاد ودمو کراتیك انتخاب نمایند. بنابر آن انتخاب فرد مسوول در عالی ترین ارگان دولتـی بعهده مردم افغا نستـــان میباشد . باختر

٦ سکتور خصوصی اقتصاد

مواد برای مبلغین و مروجین

توضیح تیزس های رفیق ببرک کارمل «درباره خصلت ملی-دموکراتیک انقلاب ثور و وظایف تأخیر ناپذیر آن در شرایط کنونی»

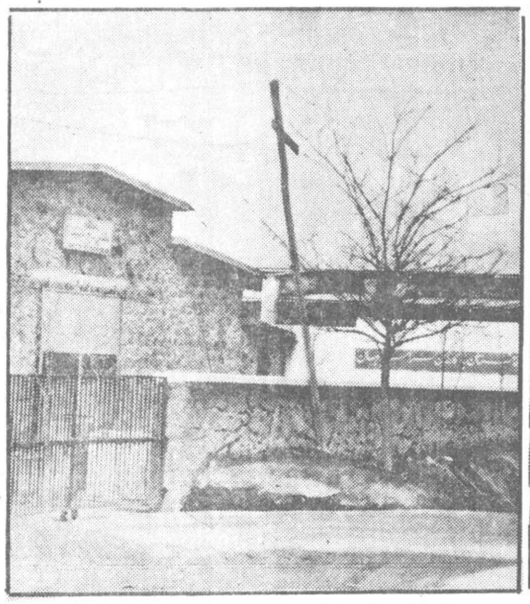

سکتور خصوصی موردحمایه دولت ج.د.ا، قرار داشته و سهمگیری سکتور خصوصی در رشد اقتصاد ملـی تحت حمایت وکمك وسیع دولت تحقق می پذیرد . عکس ها: فروشگاه بزرگ افغان و فابریکه نساجی الماس .
عکاسی ولی

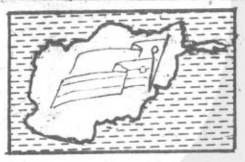

همراه با دولت

بطور کلی پروسه تشکـل سکتور خصوصی سرمایداری در افغا نستان بین سا لهای ۱۹۲۰ ـ ۱۹۳۰ در عر صه‌های تجارت و صنعت با ایجاد ده ها مو سسه تجارتی وصنعتی آغاز میگر دد ولی بعلت عدم مو جودیت ذهنیـت استفا ده ثمر بخش از سرمایه، توسعه سکتور خصو صی و تا ثیـر آن بر روند رشد اقتصـادی بطی و غیر فعال بود .

از مجموع ۳۷۸ ملیون افغا نی سر ما یه که در سال ۱۹٤۱ در اختیار سکتور خصو صی قرار داشت صرفاً به اندازه ۲۰ ملیون افغا نی آندر بخش صنایع سرمایگذاری گردیده بود.

ولـی تـا سال ۱۹٥٦ سکتور خصو صی ، با آهنگ بطی رشد نمود .

تا سال ۱۹۷٦ صر فاً بـه تعداد ۱۱٥ موسسه خصوصی صنعتی و ۱٥ مو سسـه صنعتی مختلـط (دولتـی ـ خصو صی) وجود دا شت. از بیش از ٤۳ هزار کارگر صرفاً ۲٦ در صد آن در فا بریکـات صنایع خصو صی به کـار مشغول بودند . این شا خص بیا نگر محدود یت فعا لیـت سکتور خصو صی در یکی از بخش های مهم فعا لیت‌های اقتصادی یعنی تولید صنعتی بود

خصلت طبقا تـی دولت ، منا سبات فیو دالی و ماقبل فیو دالی محدود یت بازار ، عدم مو جودیت تقا ضا ک نا شی از محدودیت بازار ، مصرو فیت سر ما یه هـای بزرگ به تجارت خارجـی و سوق آنها به عر صه‌های غیر تو لیدی ، انتقال سرمایه ها به بانکهای خارجی، قرار گر فتن بخش قا بل ملا حظه سر ما یه ها در دست مامورین بلند پا یه و بیرو کـرات از عواملی بودکه بخش خصوصی ملی را به تنگنا میکشا نید.

انکشاف بلا شکل کاپیتا لیزم بدینسان در کشور اقشـار کوچك ومتوسط مربوط بـه سکتور خصوصی را تحـت فشار قرار داده بود . سکتور خصوصی در بخش صنـایـع بدشواری های بزرگ در تامین مواد خام تجهیزات و کـادر های ماهر کارگری و غیـره برای موسسات خویش مواجه بودند . فشار قرضه هـا ی دولتی و مالیات نیز فعا لیت آنهارابه محدودیت میکشاند.

اکثر موسسات سکتـو ر خصوصی قادر به ادامه فعالیت خویش نبودند ودر نتیجـه وزشکست میگردیدند .

پس از انقلاب ملی ـ دموـ کراتیك ثور سر مایـداران بزرگ کشور راترك گفتند . ولی کار فرمایان کـوچك و متوسط به فعالیت خویش ادامه دادند زیرا آنها نیز «در امر رفع عقب ماندگی کشور و ترقی وطن ذینفع اند .»

اکنون سرمایه داران ملی درکشور مادارای چه شاخصهایی اند؟ از یکسو سرمایه ملی افغا ـ نستان به آن درجه یی از رشد نرسیده که بتواندبه سرمایه انحصاری مبدل گردد .وپیوند آن با انحصارات بین‌المللی امپریا لیستی تحکیم یابد.

علاوتاً منا فع سرمایداران ملی از لحاظ مناسبات خارجی در تضاد عمیق با انحصارات امپریالیستی قرار دارد . زیرا سرمایداران ملی کشور مـا آگاهند و از تجارب گـذشته خویش دریافته اند که امپر ـ یالیـزم و انحصـارات آن بر حسب خصلت غار تگرانه و چپاولگرانه خویش همـواره بمنظور تحت تاثیر قراردادن اقتصاد کشور ما و تسخیر بازار آن با استفاده از میتود ها وسیاست های نواستعماری علیه مجموع اقتصاد وطن ماازجمله بخش خصوصی عمـل نموده اند . این عمل مخر ب بیش از همه در وجود بازار یعنی پروسه توزیع وقرارداد های دولتی محسوس وملموس بود که تاثیرات ناگوار آ ن را سرمایداران ملی کشور به طور روشن و آشکاردرگذشته درك مینمودند ونتایج آن د ر ورشکستگی واحد های تولیدی و کشانیدن واحد های تولیدی آنهابه محدودیتها وعقب زدن ومحدودنمودن نقش آنهادرپرو ـ سه تولیدوتوزیع انعکاس مییافت

اکنون نه تنها عوامل منفی متذکره فوق در عرصه اقتصاد کشور عمل نموده نمیتواند ، بلکه سیاست اقتصـادی و ارضی ح.د.خ.ا، زمینه ها و امکانات وسیع فعالیت ورشد را از جمله بـرای سکتور خصوصی کشور گشوده است.

بر حسب نقش و مقامی که سرمایداران ملی کشور د ر عرصه تولید وتوزیع دارند و به این طریق سهمگیری آنها در رفع نیاز ها و احتیا جات مردم دارای اهمیت و ارزش قابل ملاحظه برای جامعه است.

آنان با استفاده از ظرفیت ها و امکا نـات دست داشته خویش میتوانند در تجد ید ساختار اقتصا دملی ، رشـد نیرو های مولده، توسعـه و افزایش دوران کالاها وسایر پروسه های اقتصادی ، تاثیر مفید و برازنده داشته باشند.

بناء سرمایه داران ملـی بطور طبیعی و قانونمند ا ز سهمگیرنده گان پروسه انقلاب ملی ـ دموکراتیك درکشوراند.

رفیق ببرك کـارمل منشی عمومی کمیته مرکزی ح.د.خ.ا، ورئیس شورای انقلابی ج.د.ا، در تیزس چهارم از تیزس‌های دهگانه گفته است :

((سرمایداران ملی، تجاری وصنعتی، شما دررشداقتصاد وثروتمندی وشگوفایی کشور سهم قابل ملاحظه داریـد ، سکتور خصوصی باید سهم خویش رادرتکامل انقلاب ازلحاظ رشد اقتصادملی ایفاء نماید.»

سهمگیری سکتور خصوصی در رشد اقتصاد ملی قبل ا ز همه در همکاری متقابلا مفید بادولت ، در حمایت و باکمك وسیع وهمه جانبه حمایوی ، گمرکی، مالی ومالیاتی دولت تحقق میپذیرد .

این روابط در تیزس چهارم چنین فـور مولبندی گردیده است : ((سیاست دولـت انقلابی ملی ـ دموکراتیك ما هیچگاه به زیان منافع بخش ملی خصوصی که نقش بـا اهمیت را در حیات اقتصادی کشور ایفاء مینماید نبـوده است ، برعکس هدف اینست تا همکاری مطمین وصادقانه میا ن دولـت و متشبثین خصوصی ملی تامین گردد ، ما در نظر داریم تا پایه ها ی اقتصادی و حقوقی لازم جهت تنظیم مناسبات متقابلا مفید متشبثین ملی را با دو لت هـم در چار چوب سکتور مختلط وهم بر مبنای همکاری ها ی انفرادی ، توسعه بخشیم. به متشبثین سکتور خصو صی ومختلط برای مصئونیت د ر برابر رقابت سرمایه خا رجی کمك نمودهواز آنهادفاع کنیم.

در نظام اقتصادی کشور، سکتور خصوصی جا و مقا م شایسته خودرا میابد، حدود سرمایگذاری های سکتـو ر خصوصی ، عرصه هـا ی صنایع سبك ومواد غذایی ، آنعده موسسات کوچـك و متوسطی که مصارف احـداث خویش را میتوانند در مدت کوتاه جبران نمایند و بـرای آنها منفعت به بـار آورد ، زراعت ، آبیاری ، تجـا ر ت و ترانسپورت ، میسازد .

به این ترتیب سکتـو ر خصو صی همراه با سکتور های دولتی و تعاونی درکلیه پروسه های رشد اقتصادملی میتوانند سهم گیرند .

تعدادتجارومتشبثین خصوصی ملی به ۳۸۲ هزار نفر میرسد.

گسترهٔ نقش ومقام سکتور خصوصی صرفاً در حـدود سهمگیری به فعالیت ها ی اقتصادی باقی نمی مـاند . بلکه به اقتضای نقش اقتصادی که دارند، درسیستم اجتماعی وسیاسی نوین جامعه نیزمقام شایسته یی را احرازمینمایند. آنها امکانات عملی را ازلحاظ حضور فعال خویش درمقامات دولتی واشتراك در جبهه ملی پدر وطن بمنظور نمایندگی از خود و دفاع از منافع خـو د دارند. اکنون مثال های عملی چنین اشتراك آنها درمقامات عالی دولتی وحکومتی و جبهه ملی پدر وطن ج.د.ا، وجـود دارد . تشکیل ارگان جدید از جانب حکومت ج.د.ا، مناسبات متقابلا مفید سکتور خصوصی را با دولت هر چه وسیعتـر و فعالانه ترتامین خواهدنمود. شورای مشورتی اقتصادی و اتاق ها ی تجارت از موسساتی اندکه در چوکات دولت به نفع سکتور خصوصی فعـا لیت مینماید و حقوق و صلا حیت آنها در اقتصاد کشور د ر حال توسعه و ارتقا اسـت . مصوبه اخیر بیروی سیاسی کمیته مرکزی ح.د.خ.ا، تحت عنوان ((در باره وضع واتخاذ تدابیر عملی بخاطر افزایش تولید اموال مورد نیاز مـردم توسط فابریکات خصو صـی و صنایع دستی ج.د.ا، کلیه شیوه ها و طرق کمـك و مساعدت های دولت رابـه سکتور خصو صی و توسعه همکاری میان دولت و سکتور خصوصی را مشخص مینماید.

این فضا و شرایط مساعد در برابر سکتور خصو صـی مکلفیت سهمگیری در عـادی ساختن اوضاع در کشور و رشداقتصادملی راقرارمیدهد

متقابلا ارگان های حکومتی وظیفه دارند که در انجـام عملی وعده های خویش بـه سکتور خصوصی با پیگیر ی عمل نمایند .

سازمانهای حـز بی و اجتماعی کـه در موسسات سکتور خصو صی فعالیـت دارند وظیفه میابند کـه فعالیت های خویشرا در جهت حل مشکلات و پرابلم ها و همکاری با موسسات صنایع خصوصی ، تقویـت کـار سیاسی ، تربیتی با کارگران و متشبثین خصوصی وارتقای سطح فعالیـت سیاسی ، اجتماعی و وظیفـوی آنـان سازمان دهند .

حقایق وارقام

درسیستم صنا یع فابر ـ یکاتی سکتور خصو صی ۲۷٤ مو سسه فعا لیت دارد ،ارزش محصو لات تولید ی این سکتور به ۳ر۷۳ ملیارد افغا نی بالغ می گردد که ۱۱ در صد حجم تولیدا ت صنعتی کشو ر را تشکیل میدهد .

*

محصو لات صنایع دستی که حدود ۲۹٦ هزار نفر دو آ ن اشتغا ل دارند ، درسال گذـ شته ٤٤ در صد ارزش مجموـ عی تو لیدا ت صنعتی را به خود اختصا ص داد هاست .

*

در طی سا لها ی انقلا ب، دو لت به انداز ه ۸۹۷ ملیون افغا نی قر ضه در اختیا ر متشبثین خصو صی گذاشته است .

از جمله تنها در سال گذـ شته قرضه یی معادل ۲ر۱۹۹ ملیون افغانی که ازدیـاد ۷۷ فیصد را نسبت به سال قبل آن نشان میدهد ،از طـرف بانك انکشاف صنعتی برای متشبثین خصو صی توزیـع گردیده است .

*

طی سا لها ی انقلاب د ر نتیجه فرا هم آور ی امکانات مالی ، ما لیا تی و حقو قی مسا عد به تعداد ۳۷۰ وا حد موسسه صنعتی خصو صی پا یه گذار ی گردید ه که از جمله ۱٥٦ پرو ژ ه آن به بهره بر داری سپرد ه شد ه است.

امتیازات برای متشبثین

سکتور خصو صی نقـش ارزنده یی را در اقتصاد ملی، رشد تولیدات داخلی ، تا مین اموال مصرفی مورد نیاز مردم و افزایش منابع عایداتی کشور دارا می باشد. با در نظـر داشت سهمی که این سکتور در تولید، تـرانسپورت و تجارت ایفاء می نمایدمتشبثات خصوصی مورد حمـایه ، پشتیبانی و توجه دایمی دولت انقلابی ما قـرار داشته و تسهیلات لازم چون اعطـای کریدت هابارنح نازل، معافیت های مالیاتی وگمرکی ، حمایه از تو لیدات آنـان در برابر اجناس مشابه توریدی جهت رشد کمی وکیفی تـولیدات سکتور خصو صی فراهـم میگردد .

این امرکه از قانونمندی عینی مرحلهٔ کنونی انقلاب نا شی میگردد در مطابقت کامل بـا خواست های مرحله ملـی ـ دموکراتیك انقلاب قرار دارد ودر اسناد با اعتبار چـون برنامهٔ عمل ح.د.خ.ا، اصول اساسی ج.د.ا، فیصله ها و تصامیم پلینوم شانزدهم کمیته مرکزی ح.د.خ.ا، تیز سها ی دهگانه رفیق- ببرك کـارمل منشی عمومی کمیته مر کز ی ح.د.خ.ا، و رئیس شـورای انقلابی ج.د.ا ، و اعـلامیه شورای انقلابی ((دربارهٔ خصلت ملی ـ دموکراتیك انقلاب ثور ووظایف تاخیر ناپذیر آن در شرایط کنونی)) باز تاب یافته است. از جمله در تیـزس چهارم از تیزسهای دهگانه آمده است :

((ما سعی خواهیم کـر د تا حجم تولیدات صنعتـی از طریق ... بذل کمـك بـه متشبثین خصوصی و دستگاه های پیشه وران وکسبه کاران دایماً افزایش یابد، دررابطه به ایجاد موسسات صنایـع سبك و غذایی برای سرمایه ـ داران خصوصی ملی امکانات و تسهیلات لازم فراهم خواهد شد . »

چنانچه موسسات سکتور خصوصی صنایع فا بریکاتی ازشروع فعالیت الی مدت چهارتا شش سال از هرگونه پرداخت مالیاتی معاف بوده وربـح کریدتهای بانکی برای آ نها بیشتـر از ٦ر۱.۰ فیصـد نمی باشد .

علاوتاً به منظور انکشا ف صنایع خصوصی تنهادرسال گذشته معادل ۲ر۱۹۹ ملیون افغانی قرضه به متشبثیـن خصوصی توزیع گردیده است که ازدیاد ۷۷ فیصد رانسبت به سال قبل آن نشان میدهد.

در مجموع طی سالهای انقلاب قرضه های کـه در اختیار متشبثین خصوصی گذاشتـه شده است به ۸۹۷ ملیـو ن افغانی میرسد که با فراهـم آمدن چنین زمینه ها درجریان همین مدت ۳۷۰ پروژه د ر بخش صنایع خصو صی پایه گذاری گردیده واز جملـه تاکنون ۱٥٦ پروژه آن بـه بهره برداری سپرده شد ه است .

مزید براین، امکانات عملی برای محافل متشبث ملـی خصوصی در عرصه نمایندگی از آنها ودفاع از منافع شا ن با پذیرفتن نمایندگان آنهادر مقامات دولتی وجبهه ملی پدر وطن تامین گردیده است و در نظر است که صلاحیت ها ی شورای مشورتی اقتصادی و نقش اتاقهای تجارت درحیات اقتصادی و ریاست انکشاف صادرات صنایع دستی کشور توسعه وارتقاء یابد .

علاوتاً از طریق تنظیم بهتر و تحت قا عـده در آوردن سیستم ما لیا تی، تعر فـه های گمر کی ، قر ضه دهی و تثبیت قیم فروش محصولات ، افزایش امکا نات ما لی بانك انکشاف صنعتی به منظـور پرداخت قر ضه و کمك های مالی به سکتور خصو صی ، تسریع پروسه احیای موسسات غیر فعال آنها و تقو یه پایه های مادی و تخنیکی پـارك صنعتی پلچر خی با استفا ده مو ثر از کمك کشور هـای دوست، ایجاد شرایـط لازم جهت تا سیس و فعا لیـت نورمال کو پرا تیف هـای صنعتی، مراکز صنا یع کوچك قبل از همه در ولا یات عقب ما نده از لحاظ اقتصـادی ، آماده سا ختن کادر هـای ورزیده مسلکی برای صنا یع خصو صی فا بریکا تی صنایع دستی ، وسیعاً به سکتـور خصو صی مسا عدت و کمك از جانب دو لت ج.د.ا ،بـه عمل میا ید .

به این تر تیب نوا قص و کاستی های مو جود درعرصه فعا لیت سکتور خصو صـی رفع گردیده و زمینه هـای وسیع رشد برای فعا لیت‌های اقتصادی آنها گشوده میشود آنها میتوا نند از این امکانات و مسا عدت ها به منظـور ارتقا و بهبود هر چه بیشتر فعا لیت های اقتصادی خویش استفاده مطلوب و ثمر بخش نما یند .

سرمایداران ملـی، تجاری و صنعتـی! شما دررشداقتصاد وثروتمندی وشگوفائـی کشور سهم قابل ملاحظه دارید، سکتـور خصوصی باید سهم خویش رادرتکامل انقلاب ازلحاظ رشداقتصادملی ایفانماید،سیاست دولت انقلابی ملی و دموکراتیک ما هیچگاه به زیان منافع بخش ملی خصوصی که نقش با اهمیت را در حیات اقتصادی کشور ایفا مینماید نبوده است .

ازتیزس چهارم

همکاری بی شایبه

به پیشواز ۶۵ مین سالگرد دوستی افغان ـ شوروی

بمناسبت شصت وپنجمین سالگرد عقد معاهده دوستی همکاری و حسن همجواری میان افغانستان واتحادشوروی بخاطر تو ضیح نقش این معاهده در حیات سیاسی، اجتماعی و اقتصادی مردم ماخبرنگار آژانس اطلا عا تی باختر با رفیق اناهیتاراتبزاد عضو بیروی سیاسی کمیته مرکزی حزب دموکراتیك خلق افغانستان و رئیس انجمن دوستی افغان ـ شوروی مصاحبه بعمل آورده که ذیلا تقدیم میشود :

سوال :

درست چند روز بعد از ۶۵ مین سالگرد معاهده دوستی ایکه در ۲۸ فبروری ۱۹۲۱ بین افغانستان و روسیه شوروی به امضاء رسیده است در کشور ما تجلیل میگردد لطفاً تو ضیح دهید پی آمد های این معاهده در تحکیم دوستی افغان ـ شوروی وحیات مردم افغا نستان چه بوده است ؟

جواب :

به یقین که اهمیت و پی ـ آمد های این معاهده در حیات مردم افغانستان و درتحکیم دوستی بین خلق افغا نستا ن و خلق کبیر شوروی بی نهایت بزرگ وبا اهمیت اند . اجازه دهید تذکربدهم که این معاهده خود نتیجه دوستی بزرگ و تاریخی ـ ایست که اساس آن تو سط لنین کبیر پیشوای زحمتکشان جهان و بنیان گذار دولت شوروی گذاشته شده است.

مناسبات دوستانه بین روسیه شوروی و افغا نستان با اعلام استقلال افغا نستا ن در ۲۸ فبروری ۱۹۱۹ آغاز یافت . جمهوری جوان شوروی از اعلان استقلال افغا نستان با گرمی استقبال نموده و بحیث اولین کشور در جهان بتاریخ ۲۷ مارچ همان سا ل آنرا برسمیت شناخت .

و.ا.لنین در حل مسا یل مربوط به افغانستان شخصاً سهم گرفته و مهمترین اسناد و هدایت نامه ها برای دیپلوماتان شوروی در کا بل از نظر شخص وی میگذشت. مثلا در هدایت نامه ایکه بتاریخ ۳ جون ۱۹۲۱ عنوانی وزیر مختار سفارت شوروی در کابل ارسال شده بود تذکر رفته است :

«سیاست ما عبارت است از سیاست صلح و همکاری با کلیه ملل جهان . در حال حاضر که ملل شرق بمثابه مردمان از لحاظ اقتصادی عقب مانده ستم اقتصا دی اجنبی را با درد وعذاب متحمل میشوند روسیه شور وی سوسیالیستی د وست طبیعی شان میباشد . سیا ست مادر شرق سیاست صلح ودوستی است . شما در کار روزمره خود باید منظماً این نکته عمده را خاطر نشان سازید و در کابل بصورت مشخص توسعه دوستی با افغانستان راهدف اساسی فعالیت خود قرار دهید » .

بعداً حوادث نشان داد که این دوستی خلل نا پذیر در روز های که سر نو شت هر دو خلق تعیین میگردید بنیان گذاری شده وتوانست از کوره آزمایش و آزمون زمان پیروزمندانه بدر آید .

در طول تاریخ منا سبا ت بین المللی مثال دیگری دیده نشده است که مانند افغا نستان و اتحاد شوروی دو کشوریکه از نظر نظام اجتماعی اقتصادی و سیا سی دارای چنین تفاوت بوده و در طو ل سالهای متمادی توانسته باشند دوستی و منا سبات همجواری خود را چنین تحکیم بخشند . یك امر واضح است که معاهده ۱۹۲۱ در تحکیم روز افزون این منا سبات دوستانه نقش بزرگی راایفاء کرده است . اهمیت این معاهده بخصوص در ین ا مر نهفته است که از یکطر ف نقش مهمی را در آنوقت در تحکیم استقلال سیاسی ، حاکمیت ملی و تما میت ارضی کشور ما و شکستاندن زنجیر تحریم سیاسی دولت شوراها که از جانب کشور های امپریالستی وضع شده ایفاء نمود و از جانب دیگر اساس مهمی را برای کمکهای بعدی کشور شورا ها به میهن ما پی ریزی نموده و د ر متن موافقتنامه به مشاهده میرسد که این معاهده به مقصد استحکام مناسبات دو ستا نه فیمابین افغانستان و روسیه شوروی و برای محافظت استقلال حقیقی افغانستان عقد میشود.. همچنان در ماده سوم آن تذکر رفته است که هر د و جانب متعهد میشوند که با دولت سوم در موافقه نظامی و سیاسی ایکه بیکی از طرفین ضرر برساند داخل نخواهند شد .

قابل یاد آوری است که معاهده ۱۹۲۱ اولین قرار داد متساوی الحقوقی بوده که افغانستان با یك کشور بزرگ به امضاء رسانیده است و البته در حالیکه این معاهده جواب گوی مصالح هر د و کشور همسایه بوده است هیچگاه علیه کشور سو می قرار نگرفته است .

این بود د ر حقیقت مختصر بی آمد های سیا سی این معاهده که در حیات ملی ما نقش مهمی را ایفاء نمود. پی آمد های اقتصادی آن نیز بهان پیمانه بزرگ و عظیم اند. تعداد پروژه هاییکه بکمك و همکاری کشور شورا ها در کشور ما اعمار شد ه ویا در حال اعمار انـد به یکصدو نود پروژه میر سدکه همه مردم ما با آنها آشنا یی دارند و نام بردن از همه آنها را لازم نمی بینم . این پروژه ها که بهمکاری اتحاد شوروی در عرصه های صنعت ، زراعت ، علم، تخنیك، فرهنگ و همچنان در عرصه تر بیه کادر های ملی کشور ما تاسیس شده سیمای افغا ـ نستان را تغییر داده است . طور مثال : احداث شاهراه سالنگ ، پروژه فارم دولتی غازی آباد، فارم هده، میدان هوایی کابل انستیتوت پولی ـ تخنیك و فابریکه ها ی جنگلك و خانه سازی ، نفت و گاز و غیره نمونه ها ی موثر ترین همکاریهای کشور دوست اتحاد جماهیر شوروی سوسیالستی میباشد ، یاد ـ آور میگردم که بعد از پیروزی انقلاب ظفر مند ثور این کمکها چندین برابر اضا فه تر گردیده و امروز هیچ عرصه ای در حیات مردم افغانستان وجود ندارد که مهر کمك های اتحاد شوروی ویا تاثیر این معاهده که تاحال نیز پا برجاست به شا هده نرسد .

مردم افغانستان که اصلا مردم حق شناس ودوست آزما اند در طول ۶۵ سال اخیر دوستی وهمکاری های برادرانه خلق کبیر همسایه بزرگ شما لی خودرا مشاهده و آزمایش کرده و بدوستی افغان ـ شوروی پیوسته ارج گذاشته و هرروز بیشتر به آن ارزش میگذارند به این خاطر است که رفیق ببرك کارمل منشی عمومی کمیته مرکزی حز ب دموکراتیك خلق افغا نستا ن و رئیس شورای انقلابی جمهوری دموکراتیك افغانستان گفته اند: «دوستی افغان ـ شوروی بمثابه یك اصل ملی افغان ها استوار و پـا بر ـ جاست .»

سوال :

مردم ما میدانند که انجمن دوستی افغان ـ شوروی بحیث یك سازمان مهم اجتماعی در کشور ما فعالیت میکند . لطفاً در باره فعالیت های آ ن کمی توضیحات بدهید ؟

جواب :

انجمن دوستی افغان ـ شوروی ۲۶ سال قبل بتاریخ ۲۴ جنوری ۱۹۶۰ مبنی بر اراده مردم افغـانستان د ر کشور ما تاسیس گردید که طی دو دهه شخصیت ها ی اجتماعی و کلکتیف های کارگری در کادر آن بخاطر تو سعه و تحکیم دوستی افغان ـ شوروی فعالیت میکرد . اما همانطوریکه شما به آن اشاره کردید بعد از پیروزی انقلاب شکو همند ثور و بخصوص مرحله نوین آن بتاسی از سیاست حز ب دموکراتیك خلق افغا نستا ن که دو ستی افغان شوروی رکن مهم آنرا تشکیل میدهد این انجمن بیك سازمان وسیع اجتماعی مبدل گـردیده و فعالیت های آن درسرتاسر کشور جریان دارد ، فعلاهیچ یك موسسه دولتی ای وجود ندارد که درآن شعبه دوستی افغان شوروی موجودنباشد. علاوتاً این چنین شعبات در قطعات وجزوتامهای قـوای مسلح کشورمانیز موجوداست. در مجموع به تعداد ۱۸۸۵ شعبه دوستی افغان ـ شوروی مطابق پلان در جهت تحکیم و توسعه هر چه بیشتر دوستی افغان ـ شوروی فعالیت نموده و زحمتکشان کشور ما ر ا بروحیه وفاداری به انتر نا ـ سیونالیزم و سوو تیزم تربیه مینمایند .

سالانه بیش ازده هاکارگر، دهقان وافراد ساده جا معه ماکه هیچ گاه زمینه مسافرت بخارج برای آنها میسر نبوده است از طریق انجمن دوستی افغان ـ شوروی عازم کشور شورا ها شده واز دستاورد ـ های سوسیالیزم از نزدیك آشنایی حاصل میکنند .

هفته های دوستی افغان ـ شوروی هر یکسال در میا ن کشور ما با دعوت ازهیات ها وگروه های هنرمندان شوروی برگزار میگردد.مجله دوستی ارگان نشراتی این انجمن بحیث یك نشریه معتبر که دستاورد های خلق شوروی را در عرصه های مختلف سیاسی، اقتصادی ، اجتماعی وفرهنگی انعکاس میدهد ، پیوسته به نشر میرسد ، علاوتاً دانشمندان و محققین کشور ما که عضو این انجمن اند در عرصه علایق تاریخی وکلتوری خلق افغان باخلقهای جمهوریت های آسیای میانه اتحاد شوروی تحقیقات ر ا انجام میدهند .

آنچه قابل یاد آوریست اینست که انجمن دوستی و روابط فرهنگی اتحاد شوروی با افغانستان سالانه یکتعداد جوایز را بهریك ازآن عده هنرمندان، نویسندگان و شخصیت های اجتماعی ایکه در زمینه توسعه و تحکیم دوستی افغان ـ شوروی که کار بیشتر راانجام داده باشد، اعطا میکند که ازجانب انجمن دوستی افغان ـ شوروی به آنها توزیع میگردد وکمکهای همه جانبه دیگر نیز به سازمان ما مینمایند . انجمن دوستی افغان شوروی نیز تجویز گرفت تا چنین جوایز را به اتباع جانب شوروی تفویض نماید که در هشتمین سالگرد انقلاب ظفر مند ثور بانها اعطا خواهد شد . علاوتاً انجمن فارغ التحصیلان اتحاد شوروی که تعداد آنها به هزاران تن میرسد درجنب انجمن دوستی افغان ـ شوروی به فعالیت آغاز نموده که از نیروی عظیم آنها در جهت گسترش هرچه وسیعتر این دوستی بزرگ و عنعنو ی استفاده بعمل خواهد آمد . در پهلوی این همه اقدا مات از همه مهمتر فعالیت پیگیر این انجمن در زمینه تبلیغ واشاعه سیاست بشردوستانه وصلحجویانه حزب کمونیست و حکومت اتحـاد شوروی میباشد که تمام اعضای انجمن درآن سهم میگیرند . با ید علاوه کنم که تمام پیشنهادات اتحاد شوروی و بخصو ص موتوریوم ماه اگست ۸۵ و همچنان اعلامیه ۱۵ جنـوری ۱۹۸۶ رفیق میخا ئیل سر ـ گیوویچ گرباچف منشی عمومی کمیته مرکزی حزب کمونیست اتحاد شوروی کـه حا وی پیشنهادات عملی و سازنده در زمینه محو کامل سلاحهای هستوی الی سال ۲۰۰۰ و در نتیجه نجات بشریت از خطر در گیری هستوی بوده ا ز طرف اعضای حزب دموکراتیك خلق افغانستان وتمام اعضاء وفعالین انجمن دوستی افغان شوروی وسیعاً تبلیغ واشاعه گردید که مورد پشتیبا نـی قاطع کلیه مردم افغـانستان قرار گرفت .

در اخیـر میخواهـم در آستانه تدویر بیست وهفتمین کنگره پر جـلال حـزب کمو نیست اتحـاد شوروی پیروزی های مرچه درخشانتری را برای خلق کبیر شوروی که در راه صلح و امنیـت جهان می رزمند آرزو کنـم. مامطمین هستیم که دوستـی بی مثال افغان ـ شوروی که به نفع خلقهای هـر دو کشو ر همسایه به نفع خلقهای منطقه وبه نفع صلح و امنیت میباشد جاودانه وماندگاراست .

باختر

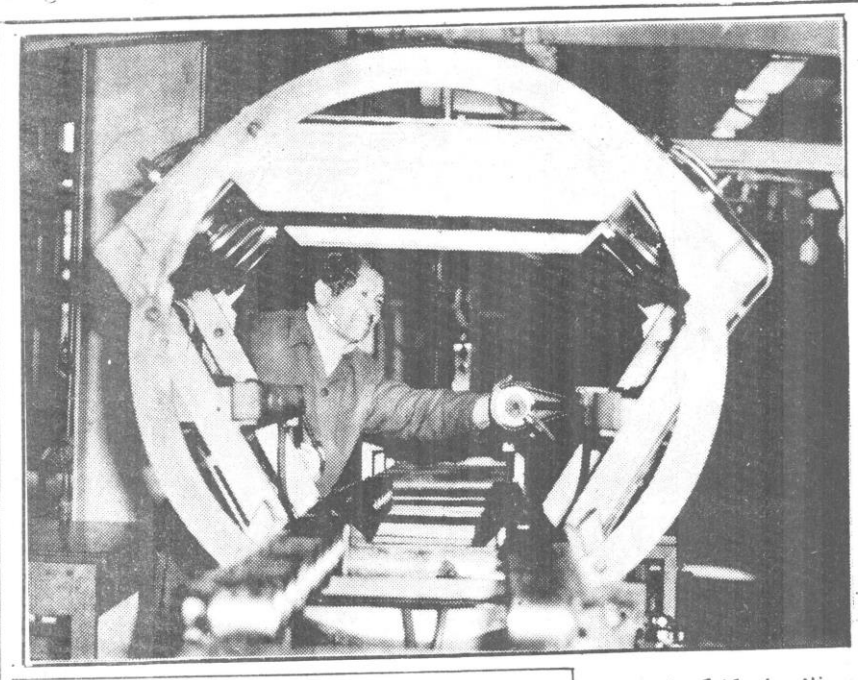

غلام علی کارگر شعبه ترمیم موتـر فا بر یکه جنگلك میگـوید : «بیست و پنجسا ل از کار م می گذ رد تنها امسا ل پنج شا گرد را در رشته تر میم مو تر تر بیه نمودیم . در گروه د فـا ع خودی مو سسه نیز و ظیفـه خودرا فرا مو ش نکردیم »

هاشم نذیر فوتو را پور تر ح.ا.ث

تدویر کنفرانس علمی پراتیکی

د رروشنی تصا میم پلینوم شا نزد هم کمیته مر کـزی حزب دمو کراتیك خلق افغا ـ نستا ن و هدایا ت سرقوما ندان اعلی قوای مسلح رفیـق ببرك کارمل منشی عمو می کمیته مر کز ی حز ب دمو ـ کراتیك خلق افغا نستا ن و رئیس شورای انقلا بی جمهو ری دمو کراتیك افغا نستا ن در مورد مسا یل نظا مـی کنفرا نس علمی و پرا کتیکی تحت اجندای « اهمیت فا ـ کتور مورا ل سیاسی وروحیه رز می منسوبا ن اردو در کسب پیروزی برضد انقلاب» پریرو ز در تالار کنفرا نس های وزار ت دفا ع بر گزار شد .

درآغاز رفیق تورن جنرال ارکان حـرب نظـر محمد عضـو علی البدل بیرو ی سیا سـی کمیته مر کز ی حز ب ووزیر دفا ع مختصرا در رابطه بـه تدو یر چنین کنفرا نس ها صحبت نموده وبعداً رفیـق تورن جنرال محمد یا سیـن صاد قی منشی کمیته مر کزی حزب و رئیس عمو می امور سیاسی اردو گزار ش مفصلی در بار ه اساسا ت علمـی و پرا کتیکی ، پر نسیـپ ها وقا نو ن مند ی ها و خصو صیات روحی وروا نی و نقش مورال سیاسی و نظا مـی منسو بین اردو ی جمهور ی دمو کرا تیك افغا نستا ن ارایه و راه های علمی و عملی بلند برد ن آنرا به مثا به فاکتور تعیین کنند ه فا بلیت محاربوی ازدو تو ضیح نمود .

بعدا عده از جنرا لا ن ، قوماندانا ن و کار کنا ن سیا ـ سی وزار ت دفا ع ، ستردر ـ ستیز و قطعات گار نیزیو ن کابل دررابطه به وضـع و چگو نگی ایجاد و از تقای روحیه رز می منسو با ن اردو در انجام رسالت میهنی و انقلابی آن به مقصد تحقـق اهدا ف انقلاب ملی و دمو ـ کراتیك ثور و تا مین زند گی صلح آمیز کشور بیا نیه ها ی ایراد نمود ند .

در ختم کار کنفرا نس را رفیق تورن جنرال نظر محمد ارز یا بی نمود ه مبر م بودن اهمیت مورا ل سیاسی ورزمی منسوبا ن اردو را به مثا به عا مل بزرگ معنو ی درجهت بلند بردن قا بلیت واحضارات عالی محار بوی وسطح رزمند ـ گی قطعات و جزو نام هـای اردو را درسرکوب آخر ین لانه های ضد انقلاب صا در شده از خار ج مشخص ساخت و وضع مورا ل و آماد ه گی منسو بین اردو را در مبارز ه عادلانه مردم افغا نستا ن در جهت اعمار جا معه نو ین در کشور مورد تحلیل و بررسی قرار داد .

در کار کنفرا نس جنرالان قوماندانا ن و کار کنا ن سیا ـ سی وزار ت دفا ع ستر در ـ ستیز قطعا ت و موسسا ت تعلیمی گار نیز یون کا بل شرکت ورزیده بودند. باختر

نصب دستگاه تیلی فوتو

دستگاه تیلی فو تو کـه زمینه اخذ و ارسال عکس را در سطح بین المللی مسا عد میسازد اخیرا در آژانـس اط لاعا تی با ختر بکـار اندا ختـه شد .

این دستگاه که از کمکهای بلاعوض کشور دوست اتحاد شوروی میبا شد از طـرف آژانس تا س به آژانـس اطلا عا تی باختر مسا عـدت گردیده و تو سط کار مندان تخنیکی آژانس اطلا عا تـی باختر به همکاری متخصصین اتحاد شـوروی و وزارت مخابرات جمهوری دموکراتیك افغا نستان نصب و مو نتاژ گردیده است .

با به کار افتیدن ایـن دستگاه زمینه مخابره تصویر از داخل بخارج واز خارج به داخل کشور مساعد شده است. عکس های را که از طریق این دستگاه برایما مخابره شده در صفحه هفتم این شماره چاپ نموده ایم .

با ختر

اولین پلان پنجساله بعداز انقلاب

(بقیه صفحه اول)

دولت، متقاعدین و معا ش برای معلولین جنگ اعلام نا شده، خانواده های بی سر ـ پرست نیز اقدامات عملـی میگردد وبخاطر رفع نیازمندی های اهالی کشور از لحا ظ آب آشا میدنی ، محروقات، انرژی برق و سایر خد مات معیشتی و فراهم آوری زمینه های فعالیت فرهنگی کار قابل لمس صورت خواهد گرفت .

محمد اکرم کارگر مطبعـه تعلیم وتربیه .

از او در عرصهٔ انکشـاف رشته های تولید مادی مطرح شده در طرح پلان پنجسا له پرسشی به عمل آوردیم که نظرش را در باره بگوید ، او چنین گفت :

اولین پلان پنج ساله بعداز انقلاب که در روزنامه حقیقت انقلاب ثور برای نظر خواهی مردم به نشر رسیده ، امروز در موسسه ما مورد بحـث کارگران قرار گرفت ، کار ـ گران با سواد پلان را مطالعه نموده و مسایل آنرا توضیح نمودند . طوریکه فهمیدیم با تطبیق در این پلان در خش های مختلف اقتصادی ۱۳۰ پروژه جدید در نظر گرفته شـده است . فابریکه ها ی نوایجاد می گردد وفابریکه های کنونی نیز توسعه پیدا می کننـد و مقدار تولید شان زیادمیشود. که این کار برای وطن ما مفاد زیاد دارد . معادن استخراج گردیده و برای فابریکه هـا مواد خام آماده خواهدساخت که به این ترتیب برای تعداد زیادی از هموطنان ما زمینه کار فراهم خواهد شد .

مامی بینیم که درین پلان آرامی ، خوشبختی وسعادت مردم از یکطرف آبادی وترقی وطن از طرف دیگر مد نظر گرفته شده و هموطنان ما را به آینده خوب امیدوار مـی سازد . طبعا زمانیکه پـلا ن به تصویب رسید هموطنان ما باتمام توان ونیرو باعلاقمندی وشوق در تطبیق آن سهم وطنپرستانه خود را اداء می نمایند ، زیرا هر هموطـن ما آرزو دارد که مشکـلا ت حل گردد ووطن ما آبادشود. این آرزو باکار بدست می آید وکار ما را در آینده پـلا ن پنجساله ما مشخص میسازد.

مصاحبه ها از خبرنگاران ح.ا.ث .

تقویت نیروهـای رزمی انقلاب

مسوو لیت ها و وظا یف تاخیر نا پذیری راکه پلینو م شا نزد هم کمیته مرکزی حزب دموکراتیك خلق افغانستا ن جهت تو سعه پایه های اجتماعی حاکمیت انقلابی خلق و تدا بیر مز ید جهت عادی ساختن اوضا ع در کشور ، بدو ش همه کمیته ها و سازما نهای حزبی واجتماعی ، ادارات و ار گان های د ولتی از آنجمله قوای مسلح قهرمان کشور گذاشته است در حا ل حا ضر به رکن عمده فعالیت رزمی ، سیاسی و ایدیولوژیك قطعات و جزو تا مهای اردو ، خارندو ی و وزار ت امنیت دولتی ج.د.ا ، مبدل گردیده است . مسئله برسر آن است که نخست با ید مسو و لا ن رهبر ی قوای مسلح کشور با همه نیرو ، انر ژی و امکانات دست داشته کار زار وسیع سراسر ی را به خاطر جلب جوانا ن واجد شرایط خد مت عسکر ی به صفو ف قوای مسلح به مثابه وظیفه عمده درسراسر کشور با ابعاد هر چه گسترد ه آغاز و با جدیت و موثریت بیشتر از پیش آنرا انجام داده و سطح کنترول وباز پرس در جهت اجرای این امر مقدس در سر خط وظایف مسوو لان قرار گیرد .

در تیزس های ده گانه رفیق ببرك کارمل منشی عمو می کمیته مرکزی ح.د.خ.ا، ورئیس شورای انقلابی ج.د.ا، بهبود شرایط برای پیشر فت وترقی اجتماعی ، تامین شرکت وسیع زحمتکشان وتمام نیرو های ملی و دمو کراتیك کشو ر در تحولات سیاسی ، اجتماعی ، رشد و توسعه تحولا ت اجتماعی ، اقتصادی و فرهنگی ، تامین حقوق و آزادی های دموکرا تیك برای تما م ملیت ها، اقوا م و قبایل کشور و حقوق مساو ی برای کلیه اتباع کشور و به یك سخن اعمار جامعه نوین ، آباد ، شگوفان و مترقی باقاطعیت و باور مندی تاکید شده است ، بدون تردید اجرای عملی این وظا یف ، صلح و امنیت پایدار و سراسروطنی مسوولیت قوای مسلح ج.د.ا را سنگینتر ساخته است .

رفیق ببرك کارمل درپلینوم شانزدهم کمیته مرکز ی ح.د.خ.ا، در بیانیه پرمحتوای شان چنین گفت : ((حزب و دولت ایجاد سیستم وا حد و کمپلکس دفاعی راکه اردو، خارندوی ، خاد (فعلا وزا ر ت امنیت دولتی) گروه ها ی مدا فعین انقلاب ، گروپ های دفاع خود ی و قوتهای قبایلی و ملیشا اجزای مر کبه آنرا بسازند تسریع میبخشد .»

کمیته مر کز ی ح. د. خ. ا. تطبیق این امر را بدو ش همه کمیته ها و سازمانها ی حزبی و اجتماعی ، نیروهای ملی و وطن پرست بالخصوص قوای مسلح ج.د.ا ، می گذارد . دیگر باید باتکمیل هر چه بیشتر صفوف قوای مسلح و ارتقای مورال وسطح مهارت رزمی و آگاهی سیاسی منسوبان آن آخرین لانه ها ی ضد انقلاب را فرو ریخت و صلح و آرامش قابل اعتبار را درکشور تامین نمود .

تشدید کار تربیتی- سیا سی میان منسوبان قوای مسلح درمورد ، در خور دقت وتوجه است ، همچنان با ید تقو یت مورال سیاسی ورزمی منسوبان وتسریع فزاینده کارسواد آموزی و ایدیولوژیك درقطعات را د ر محرا ق تو جه قرار داد .

دروس سیاسی ، اطلاعات سیاسی وجلسات آموزش تیوریکی را به خاطر تربیت سالم پرسونل با روحیه وطن پرستی ، نفرت از دشمن و باروحیه انترنا سیونالیستی مطابق پلان ها و دیر کتیف های صادر شده درکنگوری های مختلف موثرانه تر تطبیق نمود .

روز های واحد سیا سی را در قطعات و جزو تامها به اشتراك فعال سربازا ن ،خورد ضابطان و افسران به راه انداخته و د ر جر یا ن آن صحبت های انفرادی و جمعی ساز مان داده شده و تد ویر مسابقات کار انقلا بی ،محافل شب نشینی ، سواد آموز ی و خود آموزی دربین منسوبان به امر دایمی مبد ل گردید ه وبه صورت مداوم وسیستما تیك از جریان تطبیق دساتیر و دیر کتیف ها و چگو نگی پیشبرد کار سیاسی -تر بیتی درقطعات و جزو تامهای مربوط کنترول بعمل آید .

باید همه نیرو رابه خر چ داد تا قوای مسلح قهرما ن ج.د.ا ، با اتخاذ تدابیر وسیع و عملی از نقطه نظر اکمال صفوف قطعا ت وجزو تامها ، تحکیم دسپلین و انضبا ط آگا ها نه ، فعا لیت تربیتی ، سیاسی و آموزشی تیوریکی ، تعلیم و تربیه مسلکی و محاربو ی و ارتقای مورال رزمی وسیاسی وتسلط بیشتر بر سلاح و وسا یط دست داشته به یك مشت واحد ودشمن شکن مبدل گردد .

مسا له سوم و بخش عمده جهات اسا سی کا ر قوای مسلح ج.د.ا ، سازماندهی فعالیت ها ی تبلیغی ، ترویجی در میان توده ها ی مر د م ا ست که با ید به طور پیگیر درین راه کار و تلاش هر چه بیشتر ی را براه انداخت .

اکنون در قطعات بزرگ مرکز و در اکثر ولایات کشور مفرزه ها و بلوك های تبلیغی و ترویجی که با همه وسایل تخنیکی ، بصر ی و تبلیغا تی مجهز اند ایجاد گردید ه که باید در هما هنگی با کمیته ها وسازما ن های حزبی ملکی در تما م محلا ت کشور به توضیح و تشریح آرمان های وا لای حزب و دولت انقلا بی و دست آورد های آن ،جلب و بسیج توده های مردم به دور حزب و دولت ایجادگروه های خود ی و مدافعین انقلاب و کار مثمر و تو ضیحی با آنعده از عنا صر یکه به اثر تبلیغات سوء و زهرا گین دشمنان و طن و انقلاب غیر آگاهانه در صف ضد انقلا ب علیه انقلاب قرار دارند بپردازند و حرف حق وحقیقت حزب وانقلاب را به آنها برسانند.

اسحق ننگیال

فیصله‌های پلینوم راتطبیق کنیم

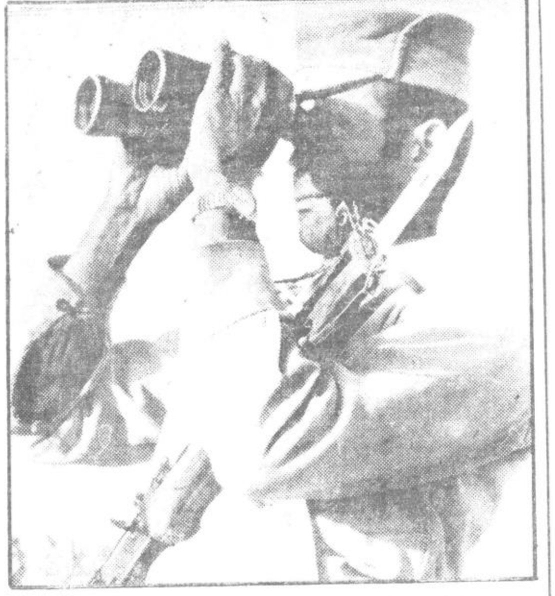

پاسبا نی و دفاع از مرزهای کشور و ستر عطمین آن در برابر مداخلات و تجاوزات خارجی وظیفه مقدس قوای مسلح ج.د.ا ،میباشد .
در عکس : غلام نبی یکتن از سربازا ن دلیر قوای سرحدی نیمروز : عکا سی : شریف لطیفی

گسترش سواد آموزی

در شش ماه اول سال جاری ۵۵۱۱ تن از سر با زان قطعات و جزو تام های وزارت امور داخله ج.د.ا با سواد گردیده اند .

درتمام قطعات وجزوتام های وزارت امور داخله ج.د.ا ،همه سربازانی که تا کنو ن ا ز نعمت سواد بی بهره انـد شا مل کورسهای سوادآموزی گردیده اند به اساس احصائیه اخیر بیش از ۲۹۳۷۶ تن سواد آمو ز بـدا خل ۱۶۵۶ کورس سواد آموزی تنظیم شده که توسط ۱۶۹ تن آموزگار ملکی و ۱۰۶٤ تن معلمین افتخاری خارندو ی تدریس میشوند.

در چو کات ریاست سیاسی وزار ت امورداخله ج.د.ا ، شعبه کلتوری وسواد آموزی ایجاد و فعال گردیده که این شعبه تمام مصو بات، اسناد ، دساتیر ، رهنمود ها واوا مر و هدا یا ت مقا مات حزبی و دولتی را در سا حه تعمیم سواد عملا تطبیق مینما ید .

در قـوا ی شـا رنـدوی پرو گرام درسی سه سا له طوری عیار گردیده تا هر سواد آموز درختم دوره خدمت شهادتنامه معادل صنف هشتم را دردست داشته باشد . در یك تعداد از قطعا ت و جزو تام های خارندو ی چو ن قطعه تشر یفا ت ، آمر یت اعما لاتخا نه ، قطعه منتظره خارندو ی سمت او ل و لایت پروان و حوزه دهم امنیتی ، بیسوادی به کلی محوگردیده است .

قابل تذکر است که در ربع او ل ودو م سـال ٦٤ (۵۵۱۱) تن باسواد گردیده و اسنادفراغت رابدست آورده اند

گزار شگر . کاوش

حزب ، مردم و قوای مسلح باهم اند

درنبرد باسیاهکاران

گفت و شنودی داریم بـا محمد سلیم یکتن از سربازان دلیر قـوای کـو ما نـدو. وی در برابر سوا لی گفت : پیروزی انقلاب ثور ومرحله نوین و تکا ملی آن که مردم ما را برای ابد از یو غ اسار ت فیودا لان و مفـت خوارا ن رها یی داد باعث خشم و کینه محا فل ارتجاعی دا خلی وخار جی وحا میا ن بین المللی آنها گردید .

من به چشم خود میدیدم که اشرار این آد مکشا ن فروخته شده به دالر و کلدار به امر با دارا ن خو ن آشام خویش مردم بیگناه و بی دفا ع ما را به خا ك وخو ن میکشا نیدند و مردم رو شن ضمیر وخداپرست را با سو ختانـد ن وویرا ن نمود ن مسا جد و مکاتب از حق مسلم تحصیل وعبا دت خداوندی محرو م میساختند . من که کارگر بودم ومیدا نستم که انقلاب برا ی خوشبختی دهقانا ن، کارگران و همه مردم ز حمتکش ومحنت دیده و طن ما به پیروز ی رسیده است نمیتوا نستم در برابر ایـن همه جنا یا ت اشـرار بـی تفا و ت با شـم، بهمین ملحو ظ تصمیم گرفتم تا به صفوف قوای مسلح کشور بپیوندم وسلاح بردوش از مردمم ووطن انقلا بی دفاع نمایم ، هما ن بود که ۳۲ ماه قبل در قوای کوماندو شا مل خدمت عسکری شدم .

محمد سلیم افزود : تا اکنو ن در بیش از ۸۰ عملیات محا ر بو ی کـه بخاطر پـا کسا ز ی محـلا ت از لوث ضد انقلاب صور ت گرفته فعا لا نه اشترا ك ورزیده ام که از جمله میتوان از عملیات های محاربو ی که در ولا یا ت بلخ، کند هار ، میدان، غزنی ، ارز گـان، هلمند ، پروا ن وو لسوا لی های پغمان و پنجشیر پیروزمندانه انجام یافته نام برد، در نتیجه این عملیا تها تعداد زیادی از گرو پ ها و دسته های مسلح ضد انقلاب سرکوب و یادستگیر گردیده و سلاح و مهمات زیاد سا خت امریکا ، چین، مصر وانگلستا ن ازنزد آنها به دست منسو با ن این قوا افتیده است .

مصاحبه ازگانی

حماسه آفرینان

سربازا ن ، خورد ضابطان و افسرا ن قوای مسلح طراز نو ین کشور بامهار ت عالی رز می و آگا هی سیا سی به خاطر تا مین صلح وامنیت سراسری در وطن ، چـون مشت پولادین علیه عناصرضد انقلاب رز میده ودر این راه حماسه های جاویدا ن مـی آفرینند .

در عکس : ثمرگل و گـل الر حمن دو تن از افسرا ن رزمنده وشجاع قطعه اوپرا تیفی خارندو ی .

عکاسی جاوید

کانون آموزش نظامیان

با پیروز ی انقلاب ثـور و مرحله تکا ملی آن ،تحولات بنیاد ی در همه عر صه های زنده گی جامعه مارو نما گردیده است و از آ ن جمله یکی هم تغییرا ت نهاد ی در زمینه فر هنگ می باشد که حزب و دولت انقلابی ما ذ و جهت شگوفا یی و غنا ی آن گامهای بس ارزشمند بـر داشته است ، در اینجا بـه گونه مثال از فعالیت های فرهنگی پو هنتو ن حر بی یاد آور می شویم و چگونگی کارکرد های آنرا بر مـی شماریم .

کافد رای علوم ا جتما عی این مرکزعالی تحصیلی اردو پس از پیروزی مر حله نو یـن انقلاب شکو همند ثور تشکیل گردیده و کار های تعلیمی ، امور میتود یکی ، علمی و تحقیقا تی ورسا نیدن کا در ها ی علمی وبلند برد ن سویه مسلکی و امور تر بیه محصلان را هدا و مـآ پیش می برد.

در بیانیه اسا سی سیمینار کارمندا ن ایدیولو ژیـك ح.د.خ.ا، که اخیراً تـد و یر یافت و در آن بر این موضوع که کار سیاسی ، ایدیولوژیك و تربیتی در قوا ی مسلح نیزباید تشدید یابد در رابطه با ن به استادا ن و ظیفه داده شده است که دریـن زمینه هنگام ایراد لکچر ها- یشان تاکید جدی نموده، میتود ها و اسا لیب کار سیاسی ایدیولوژیك و تر بیتـی را به شاگردا ن و دیگـر منسوبان به طور مشخص معر فی بدارند . تا آنها بتوانند حین بدوش گرفتن مسوولیت کار سیاسی و پاسوق و اداره وظا یف شا نرا در این جهت موفقانه اجرامیکنند .

باید تصریح نمود که د ر این کافدرا مضا مین فلسفه علمی، اقتصاد سیاسی ، سوسیا لیزم علمی ، امور حزبی و سیاسی ، تعلیم و تربیه سیاسی ، مسایل مبر م فعالیت های حزب دمو کرا تیك خلق افغانستا ن ، تاریخ افغانستان ، اساسا ت پیداگوژی، پسکو لوژی نظا می، جغرافیا ی سیاسی ونظا می وغیره توسط استادا ن مجر ب تدریس میگردد ، این مضامین علاوه براین که در پوهنځی سیاسی این پوهنتون تدر یس می گردد ، در سایر پوهنځی هـا نیز پیشبرد ه می شود ، هم چنان مضمون امور حز بی وسیاسی ، وظا یف مبـرم ح.د.خ.ا ، در شرایط کنو نی در کورس های سه ماهه کارکنان سیا سی قوای زرهـدار نیز توسط استادا ن ایـن موسسه فر هنگی تدر یس می گردد .

در زمینه ارتقا ی ملکه و ممارست در امور مختلفه حزبی و سیاسی مانند تر تیب ، تنظیم و پیشبرد جلسا ت حزبی، جلسات ساز مان جوانان، اطلا عات سیاسی ، درو س سیاسی ، صحبت هـا و بیا نیه ها و درو س سواد آموزی ، از شیوه های موثر دیگرنیز استفاده بعمل می آید.

گوشه ای دیگر ی ازفعا لیت های فر هنگی این کافدرا را تلاش به خاطر ، ار تقا ی تجارب و رشد هر چه بیشتر دانش سیاسی ، مسلکی و نظا می استادا ن تشکیل می دهد که عبار ت اند از دروس قوماندا نی وسیا سی افسران آموزش حزبی ، اطلا عات سیاسی ، تدو یر جلسا ت ادار ی و میتود یکی به خاطر تدقیق لکچر ها و آثار تعلیمی ،تدویر جلسات سازمان او لیه حزبی و کمیته حز بی آن ، اشترا ك در جلسا ت مشترك سایر کافدرای پو هنځی ها. همچنان دراین کافد را لکچر های پیرامو ن دست آورد های انقلاب ثور ، لو یه جر گـه ج.د.ا ، جر گه عا لی قبا یل زمینه های تحکیم هر چـه بیشتر و حدت ایدیالوژیکی وسیاسی ح.د.خ.ا ، و غیره ابعادکار درین زمینه ،سایر تورم های حر بی و ضع سیا سی و نظا می در کشور و جها ن، افشا ی تبلیغا ت و دسا یس امپر یالیزم ، ار تجا ع و ضد انقلاب و لکچر ها ی رهنمودی و میتو د یکی در مـو رد مصو بـا ت پلینوم های کمیته مرکز ی ح.د.خ.ا . پیشبرده شده است .

کافدرای علوم اجتماعی پوهنتون حربی وظایف بزرگی رادرجهت پیشبرد کارسیاسی، دروس تیوریکی ومسلکی به عهده دارد .

کافدرای علو م اجتما عی پو هنځی سیاسی پو هنتو ن حربی نه تنها در ارتقا ی سطح آموزش و پرور ش منسوبان خو یش تلا ش ورزیده است، بلکه در ار تقا ی مورا ل و روحیه رز می منسوبا ن نیز کو شش ها ی کرد ه است . به گونه مثال تبلیغ قهرما نی ها و رزم و پیکار قوا ی مسلح و مردم درراه دفا ع از وطن و دست آورد ها ی انقلا ب ثور و تربیت هر چه بیشتر آنها بارو حیه عشق به کار، مردم، وطن وانقلاب . ا یـن کافدرا علاوه بر آنچه گفته شد با سایر کافدراها ی علو م اجتماعی ، مو سسا ت تعلیمی ونظامی مانند کافدرای علـوم اجتماعی مر کز تعلیمی قوا ی سر حد ی ، کافدرا های نظامی مو سسا ت تعلیمی ملکی و پو هنځی طب نظا می درامور پلان وبر نا مه و آثار نیز کمك های نمود ه و می نماید . در هر ماه یك نفر استاد درقطعات دور از مر کز به خا طرسپری نمود ن ستاژ ، تباد ل تجارب وجمع آوری تجارب نـو یـن قطعات رفته وهمچنان درفعالیت های محاربو ی اشترا ك نموده وتجارب بدست آمده به منسو بان انتقال داده میشود .

ف . زرکو ب

تجاوز نظامیگران پاکستان علیه قبایل آزاد

انفجارات در کمپ‌های اشرار

گزارش های رسیده به آژانس اطلاعاتی با ختر حاکیست که اخیراً بر بازار پاړه‌چنار مربوط کرم ایجنسی فیر های راکت صورت گرفته که در اثر آن‌شانزده دکان حاوی سلاح و مهمات با دو عراده مو تر ضد انقلاب‌بکلی از بین رفته و هشت تن‌ضد انقلاب در این حادثه تعداد زیادی سلاح های ثقیله و خفیفه شامل دشکه، راکتها و به ملیو نها فیر مرمی های مختلف النوع نیز از بین‌رفته است .

طبق یك گزارش دیگر اخیراًدفتر مر کزی کمیشنری قرار یان افغا نی در بازار پاړه چنار مورد حمله را کت قرار گر فته که در نتیجه‌این حمله عمالك دفتر آتش‌گرفته و تمام اسناد دفتر طعمه حریق شده است .

در یك گزارش دیگر آمده است که بتاریخ بیست دلو انفجار بمی در مارکیت سردار در منطقه سده پشاور منفجر سا خته شده که ازاثر آن دوازده دکان مملو ازسلاح و مهمات با چهار عراده موتر پیکپ مر بوط ضد انقلاب افغانی کاملا ازبین رفته‌است.

گزارش می افزا ید که‌در حادثه مذکور دوازده تن ضد انقلاب هلاك شده و ۲۸ نفر دیگر جرا حات شد ید بر دا شته اند و بازار سده برای ۲٤ سا عت مسدودبود.

در ارائه این انفجا رات و ناآرامی ها مردم پا کستان از دولت استبدادی و خون آشام پا کستان تقا ضا نموده اند تا هر چه زود تر جلو انفجا رات و بی نظمی ها را بگیرد آنها اظهار نموده که مسوول این همه انفجا رات‌و بی نظمی ها در منا طق‌قبایل آزاد دولت پا کستان و ضد انقلاب افغا نی میبا شند .

آنها گفته اند که دولت استبدادی پا کستان هر چه زودتر اشرار افغا نی را از منا طق قبا یل آزاد اخراج نما یند و در غیر آن مردم قبایل مجبور اند تا آنها رابه زور اسلحه از منا طق خود بیرون را نند که درآنصورت مسوو لیت عوا قب وخیم بدوش دولت پا کستان‌خواهد بود .

همچنان در یك گزارش دیگر گفته شده که اخیرا یك گروپ ضد انقلاب افغا نی مربوط با ند جلال الدین که تو سط دشکه از منطقه کندو ولسو الی پتان را هدف قرار میدا دند و امنیت آرام مردم را برهم میزدند مورد حمله قرار گر فته اند که درنتیجه این حمله سه تن از ضد انقلاب جرا حات بر دا شته‌و پو سته آنها بکلی تخر یب‌و از بین رفته است .

طبق یك گزارش دیگر اخیراً هده بشیره بنگش مشهور به یارده که در کرم ایجنسی مو قعیت دارد و در آنجا ذخیره گاه چوب سوخت ضد انقلاب مو قعیت دارد به آتش کشیده شده که در اثر آن صد ها لاری چوب از بین رفته است .

باختر

دیروز از مناطق قبایلی گزارش دادند

صدای هیستکی افغانها

عمل شنیع وغیر انسانی

استیلا گران نظا میگر در پاکستا ن می خوا هد تا رو ح آزاد منشی اقوا م غیور ودلیر ایرید ی و شینوار خیبر ایجنسی را ازبین برده وفرمان باداران خو ن آشام خو یشرا عملی نمایند . این مطلب را عین الدین زر متی قوماندان گرو ه ها ی‌مدافعین انقلا ب ولسوالی زر متّ ولایت پکتیا در رابطه با تجاوز اخیر نیرو های ظا لم و یز یدی پاکستان بر حریم مقد س پشتو ن‌های آزاد افریدی و شینوار خیبر ایجنسی ابراز نموده و طی صحبتی باخبرنگار اعزا می حقیقت انقلاب ثور در شهر گردیز چنین گفت :

استعمار به هر شکل که باشد ما نع و سد عمده نیرو ها ی آزاد ی بخش ملی و مترقی در سراسر جها ن بوده و هموار ه میکو شد تا با مکیدن خون هزارا ن هزا ر انسا ن بی گناه و بی دفا ع چهرهٔ ننیا هش رابه جهانیان نشان بدهد . رژیم خود کامه و مز دور صفت پاکستا ن نیز از حو ض کثیف قدر تروایان قصر سفید آب حیا ت می‌جوید از یك طر ف کمپ های تربیت نظا می رابرا ی باند یتا ن و ضد انقلا بیون افغا نستا ن در خاك پاکستا ن تشکیل نموده و از جا نب دیگر با وسا طت امپریالیزم جهانخوار امریکا می خوا هند بر هویت مستقل و آزاد پشتو ن های آنسوی ((مرز)) لطمه وارد نمایند .

پاکستان که خود باز یچه دست امپریالیزم و مر کز تا خت و تاز نیرو های چپاو لگر ار تجاعی وامپر یالیستی می باشد می خواهد تا عطش خون خوار ی اش را در منا طق پشتو نهای آزاد فرو نشانده و جلو قهر و غضب خلق بپا خا سته پشتو ن را بگیرد .

رژیم سفا ك ضیاء الحق جزبی حر متی به عقا ید مذ هبی ، ملی و تاریخی خلق آزاد ه پشتو ن هد ف دیگری ندارد و به خا طر پاما ل‌نمودن حقوق مردم منا طق قبا یل آزاد افر یدی و شینوار ی همواره به استعما ل زو ر متوصل گردیده و درین راه از هیچگو نه جنایت و شرارت دریغ نمی ورزد .

تعرض بر خیبر اقدا میست بس شنیع و دور از موازین اسلام و منشور بین الدو ل که بر فرما ن خو ن خوارترین رژیم استبداد ی درین منطقه عملی میگردد و قهر و خشم نیرو های صلح خوا ه رابر انگیخته .

عین الدین زر متی در اخیر صحبتش گفت : من به نمایندگی از گرو ه های مدا فعین ولسوا لی زر مت همبستگی رز مجو یانه خود را باقبا یل آزاد خیبر ایجنسی ابرا ز داشته و به رژیم خودکا مه پاکستا ن اعلام میدار م که عساکر تجاوز گر خود راهر چه زود تر از منا طق قبا یل آزاد خیبر ایجنسی خار ج نمایند .

مصاحبه از مجتبی

به قلم مبصر ما

رژیم نظامیگر اسلام آبادبه ادامه فعا لیت های تشنج‌بار خود اخیراً به تحر یکات بیشتری در آنسوی ((مرز)) دست زده و اوضاع را دراین مناطق به وخامت جدی‌ونگران کننده کشا نیده است .

خان عبدالولی خان رهبر ملی پشتو نها و رئیس نشنل دمو کراتیك پارتی طی یك مصا حبه مطبو عاتی اظهار داشت که تحت رهبری‌مستقیم امپر یا لیزم امریکا وتشویق زمامداران پا کستان، دراثر تحر یکات اشرار افغا نی و جما عت به اصطلاح اسلا می پاکستان خطر درگیری یك جنگ داخلی ، پشاور واطراف آنرا تهد ید میکند . اطلاعات واصله از آنسوی ((مرز))می رسا ند که در مناطق مختلف پشتو نها، در تمام قراء و قصبات ، مزارع ، کارخانجات، مو سسات تعلیمی و شهر ها، کمیته های دفا عی ایجاد شده و سلسله ایجاد آن همچنان ادامه دارد .

چرا چنین‌وضعی درآنسوی ((مرز)) بو جود آمده است؟

برای پاسخ به این سوال، قبل از همه به سیا ستی‌باید انگشت گذاشت که از جانب حکام پنجا بی در اسلام آباد در برابر خلقهای پشتون در منا طق قبا یلی اعمال میشود حکام نظامیگر اسلام آبا د در طول مدت پیدا یش پاکستان همواره تلاش ورزیده اندااقوام پشتون وبلوچ آنسوی((مرز)) را در عقب ما ند گی کا مل نگهدارد و به بها نه ها ی مختلف حقوق و آزادی های عنعنوی و تاریخی آنها را نقض نما ید .

از سوی دیگر در طول‌مدت نزدیك به هشت سال گذشته رژیم نظامی پا کستان به دستور واشنگتن سر زمین پشتو نها را به مر کز تربیه و آموزش با ند های اشرار افغا نی مبدل کرده و از سر زمین آنان بحیث تخته خیز تجاوز علیه ج.د.ا، و سیعاً استفاده بعمل آورده است .

مو جودیت با ند های ضد انقلاب افغا نی در قلمروقبایل پشتون در آنسوی ((سرحد)) عامل اساسی بروز پرا بلم های گو ناگون برای پشتونها بوده و اکنون نتا یج درد ناك مو جودیت آنان را قبا یل قو یاً احساس میکنند .

از جانبی هم رژیم نظامی پاکستان از وجود با ندهای اشرار افغا نی مستقر در منا طق قبایل، وسیعا برای سر کوبی و اعمال فشار بر نیرو های مخا لف استفا ده میکند و در حال حا ضر این مزدوران به ((ستون پنجم)) رژیم پا کستان در امر سر کوبی ها مبدل شده است . شواهد مو جود نشان میدهد که رژیم بد نام ضیاء الحق بار ها از اشرار افغا نی در سر کوبی های نیرو های مخا لف خود وسیعاً استفاده بعمل آورده است. حقا یقی‌که از جر یان در گیری ها در منطقه خیبر بد ست آمد، بیا نگر این واقعیت انکار نا پذ یر است .

از جانب دیگر اهدا فی را که واشنگتن در منطقه و بخصو ص در رابطه با قبایل آنسوی ((مرز)) افغانستان دنبال میکند ، عامل دیگری‌در افزا یش ای نخطر بشمارمی رود. واشنگتن میخوا هد از قلمرو پشتو نها در نقشه‌های ضد افغا نی و ضد شوروی خود استفاده نما یدو دستگاه های بفرنج جا سو سی و پایگاه های نظامی بخصو ص پایگاه های نیرو های‌تجاوزی واکنش سر یع خود را در این منا طق اعمار نما ید .

اطلا عات واصله می‌رساند که امریکا در نظر دارد چنین پایگاه ها را در منا طق‌معینی از بلو چستان اعمار کند .

واقعیت اینست که اگر چنین سیا ست ها یی در مناطق قبا یلی ادامه یا بد بروز یك جنگ داخلی دراین منا طق نا گزیر خوا هدبود. حکام نظا میگر اسلام آباد که همه کشور و سر نو شت‌خلق های پا کستان را در گرو معاملات و زدو بند ها ی ماجرا جو یانه با واشنگتن گذاشته است، به این نکته با ید تو جه کنندکه درگیری‌ها و ایجاد یك جنگ‌داخلی ، با منا فع خلقهای منطقه مطا بقت ندارد و برای جلو گیری از بروز آن، هر چه زود تر به سیاست های ضد ملی خود پایان دهد .

همایون

خطر یك جنگ داخلی درپاکستان

اخبار خارجی‌واقعیتها، حوادث

پایان مباحثات

(بقیه صفحه اول)

این عنعنه است که ملیونها حتی ده هاملیون مردم‌شوروی در مبا حثات روی مسوده قوانین عمد ه شر کت ورزیدند، آنها برای بهبو د این اسناد نظریات و پیشنهادات شانرا ارائه نمودند طور مثال حدود د و سال قبل زمانیکه مسوده قانون کلکتیف های کار گری نشر شد و حقوق آنها را بیشتر ساخت این قانون د ر میتنگ‌های کارگران فابریکات وکارمندان دفاتر مورد بحث قرار گرفت .

جمعاً یکصدوده ملیون نفر در ا ین میتنگ اشتراك ورزیدند یکصدو سی هزار نظریه و پیشنهاد در موردآنها جمع آوری شد، در نتیجه آن در متن نهایی قانون مذکور از جمله بیست وسه ماده بیست ویکماده آن تعدیل ومشخص گردید .

ده ها ملیون نفردرمباحثات روی مسوده قانون ریفورم مکاتب که هم اکنون در اتحاد شوروی تحت اجرا است و مسوده اساسات لوایح‌مربوط به‌منازل‌رهایشی‌ومسوده‌قوانین حفاظت محیطی‌سهم گرفتند .

حدود هشتاد فیصد کلان سالان درمباحثات روی‌مسوده قانون اساسی اتحاد شوروی در سال ۱۹۷۷ سهم گرفته بودند ، کمیسیون قانون اساسی با ساس همین مباحثات از جمله یکصد و هفتاد وچار ماده یکصدوده آنرا تعدیل کرده و یك ماده دیگر به آن افزود کرد .

نتایج نهایی مبا حثا ت روی اسنادیکه جهت بحث به بیست و هفتمین کنگره حزب کمونیست ارائه میگردد تاکنون ارزیابی نشده است بهر حال ولی چنانچه معلوم است در جریان گزارشات و میتنگهای انتخاباتی کمونیست ها سه صدو پنجاه ملیو ن نظریه و پیشنهاد در ار تباط با اسناد مورد بحث ارائه کرده اند ، هز اران پیشنهاد دیگر در جر یان مباحثات مطبوعاتی ، رادیو و تلویزیون‌جمع‌آوری‌شده‌است.

تمام نظریات وپیشنها دات که در جریان مباحثات سر تا سری جمع آوری شده در جریان کار روی متن نهایی اسناد در نظر گرفته خواهد

باختر

تقاضای اخراج ضد انقلاب

موجودیت عنا صر ضد انقلاب درپاکستا ن که خودرا به اصطلاح مها جر ین افغانی می خوا نند امنیت پاکستا ن را به مخا طر ه افگنده و برای مردم آن کشور پرا بلم های جدی را به میان آورده است.

این مطلب را عبد الخا لق خان منشی‌عمومی نشنل‌دمو کراتیك پار تی پاکستا ن د ر اسلام‌آباد اظهار داشته است.

وی متذکره شد ه که حملات تحریك آمیز عناصرضد انقلاب افغا نی و اقدا ما ت ترور یستی آنها علیه مردم منطقه و ضع بسیا ر پیچید ه یی را در پاکستا ن به میا ن آورده است .

مردم پاکستان تقا ضادارند تا کمپ های ضد انقلا ب افغا نی که در پاکستان بر چید ه شده‌ازپاکستان اخراج گردند

مطبوعات هند در این‌ارتباط مینو یسد که یك گرو پ‌بزرگ نماینده گان در اسا مبله ملی پاکستان علیه سیاست‌اسلا م آباد در ار تبا ط با عناصر ضد انقلاب افغا نی اعترا ض نموده اند .

رهبری جنبش اعاد ه دمو کراسی در پاکستا ن فیصله نامه اعترا ضیه خاصی را علیه حمایت و همد ستی مقا ما ت اسلام آباد بابانه یت های افغا نی به‌نشر سپرد ه است.

تشدید روحیهٔ ضد واشنگتن

آژانس خبررسانی‌کیودو توشین جاپان از اسلام آباد گزارش داده که موتر ها دارای لمبر پلیت سفارت ایالات متحده امریکا از جانب مردم پاکستا ن خسارات گوناگون برداشته است .

آژانس مذکور گفته که خسارات وارده‌بر موتر های سفارت امریکا در پا کستا ن بمثابه بیان خشم مردم‌آنکشور علیه امریکا محسوب میگردد.

گزارش حاکیست که هفته گذشته یك سازمان مخفی پامفلیتی را در اسلام آباد پخش کرده که در آن گفته شده که امریکا سیاست ضد اسلامی را در پاکستان پیش میبرد .

باختر

اتهامات بی اساس

متن اعلامیه آژانس خبررسانی جمهوری مردم بلغاریا

مدت‌زما نی است که بعضی حلقات .مشخص نیشنالیستی و شیو نیستی در تر کیه که در آن حکو مت تر کیه نیز سهم مستقیم دارد کا ر زار خصمانه یی راعلیه بلغا ریا به راه اندا خته اند .

جعلیات کینه توزا نه‌و اتها ما ت بی‌اسا س نشر گردیده و مسا یل بکلی خا ص دو لت بلغار یا واتباع آن کشور در مجا مع وسازمان های بین المللی به بحث‌کشا نیده می شود .

این اعما ل حکو مت ترکیه با معیار های جها نی وقبو ل شده روابط بین الدو ل در تضاد قرار دارد .

دراین رابطه آژانس تیلگرافی بلغار یا صلا حیت یافته اظهار بدارد که ادعا ها ی جا نب ترکیه در رابطه بافشار ها ، تلفات، تاخت وتاز به مذهب اسلام و امثا ل آن دروغ بافی و جعلیا ت عمد ی است که هد ف آن تخر یب پرستیژ و شهر ت خو ب جمهور ی مردم بلغار یا میبا شد .

این یك حقیقت مسلم است که اتبا ع جمهور ی‌مردم بلغا ریا بشمول مسیحیان ارتودو کس ، کاتو لیك ها ، مسلما نها و دیگرا ن کا ملا برابر بوده و آزاد ی مذ هب توسط دولت و قوا نین‌کشوری تضمین شده است . مقاما ت با صلا حیت دو لتی به حفظ و تعمیر کلیساها ، مسا جد و زیار تگاه های مذ هبی که بدستر س همه قرار دارند توجه پیگیر مبذو ل میدارد. هیچ تبعه بلغا ری د ر ین کشور کشته نشد ه و یا تحت‌فشار شکنجه قرارنگر فته است و مسلما نها کا ملا در اجرا ی مراسم دینی‌شان آزاد اند .

تا جاییکه به پرو سه پلا ك سازی نشانه ها و بقا یای تسلط عثما نی و اعاد ه نام های بلغار ی اسلامی دراین کشور رابطه میگیرد ، باید تاکید شود که این امر مساله خصوصی مردم بلغاریا بوده و هیچکس آنها را از این حق‌که توسط قا نون بلغا ریا تضمین شده ، نمی توا ند محرو م سازد که نامها ی‌شان را زما نیکه خود شان لازم میدا نند انتخا ب و یاتغییر دهند .

جمهور ی مرد م بلغار یا یك کشور بزرگ تو ر یستی می باشد که همه سا له ملیو نها تور یست و صد ها ژور نالیست و دیپلو مات از این کشور دیدن می نمایند . هر انسا ن دارا ی عقل سلیم بدرستی می بیند که زند گی روز مره مردم ما با افتراآت اشکار و جعلیا تی که ازجانب ترکیه نشر و دا من زده می شود هیچ رابطه نمی گیرد اعما ل حکو مت تر کیه‌مظهری از جا ه طلبی های احیا شده ترك وتو طئه ها علیه جمهوری مرد م بلغار یا و اتبا ع‌مسلمان آن کشور است . در عین زمان این اعما ل تلا شی است به خا طر منحر ف سا ختن تو جه جا معه بین المللی ا ز نقض حقو ق اسا سی بشردر خود تر کیه .

زمان آن فرا رسیده که حکومت جمهور ی تر کیه د ر را س تور گو ت اوزوال به وا قعیت ها در این کشو ربه دید ه بصیر ت نگر یسته وآنچه‌را که در روابط بین‌دو کشوربا مساعی‌بلغاریا واسلاف آن بدست آمده ضا یع نسازد.

جمهور ی مرد م بلغار یا مبتنی بر اصل احترا م‌متقابل و عد م مدا خله در امور داخلی کشور ها از توسعه روا بط حسن همجوار ی و همکار ی متقابلا سود مند با تما م‌کشور ها بشمول جمهور ی تر کیه حما یت می نماید .

جمهور ی جا نب بلغار یا تلا ش به خر ج داد ه و تلاش خوا هد کرد تا منا سبا ت سود مند متقا بل و عادلا نه بین دو کشور بر اسا س اعلامیه حسن همجوار ی مورخ ۱۹۷۵ تو سعه یابد ، مگر در عین زما ن این کشو رتمام تلا ش ها ی مدا خله گرانه خار جی را در امور دا خلی کشور مستقل بلغار یا واتباع آن مورد بررسی و کنترو ل قرار میدهد .

باختر

تجاوز علیه مردم چاد

پاول کو لیس وزیر دفاع فرا نسه اظهار داشت فرا نسه نیرو ها ی مدا خله گر خود را به چاد سو ق می دهد .

وی افزود طیاره های‌جنگی قوای هوا یی فرا نسه در ـ انجا مینا فرود خوا هند آمد و طور مو قت در آنجا باقی خوا هند ماند .

از طر ف دیگر ژورژمارشه منشی عمو می حز ب کمونست فرا نسه حل سیا سی را در چاد تقا ضا کرده است .

مو صو ف ضمن سخنرانی در تلویز یون فرا نسه پریروز اظهار داشت ، چاد به صلح نیازدارد وازینروجستجوی‌راه های رسید ن به توا فق سیاسی و بر قرار صلح در این کشور افر یقا یی باید ازجانب سازما ن وحد ت افریقا بدوس گرفته شود .

باختر

اخبار خارجـی، واقعیت‌ها، حـوادث

حقایق وارقام

حزب کمو نیست اتحـاد شوروی ، به مثا به سازما ن سیاسی است که نقش رهبری کننده و سمت دهنده را در جا معه و کلیه سازما نها ی دولتی و اجتماعی ایفا مـی نماید . این حزب ازلحاظ تر ـ کیب خود کثیر المله بوده و از نگاه فعالیت ایدیولوژیکی، سیاسی سا ختا ر سازمانی و اصو ل خود عمیقا انترنا ـ سیو نالیست می‌باشد .حزب به مصا لح ملی تما م خلق ها ی ساکن اتحاد شوروی تو جه دایمی مبذول داشته و مر کز کار تیوریکی ، سیاسی وسا ـ زمانی حزب لنینی را مبارزه با هر گونه مظا هر ناسیونا ـ لیستی و شوو نیستی تشکیل میدهد .

تعداد اعضای حزب کمو ـ نیست اتحاد شوروی درما ه اکتوبر سال ۱۹۱۷ (۳٥....۰) نفر بود و درسا ل ۱۹۸۳ به (۱۸۱۱۸...) نفر رسید .در حزب بهترین نماینده گا ن، کارگرا ن ، کارگران کلخو ز و روشنفکران زحمتکش بـر اساس عضو یت داو طلبا نه گردهم آمده اند .

ترکیب اجتما عی حز ب کمو نیست اتحاد شورو ی به تاریخ او ل جنور ی ۱۹۸۳رقم کارگرا ن را ۱ر٤٤ در صد کارگران کلخوز ٤ر۱۲ درصد و مستخد مین ٥ر٤۳ در صد را نشان میدهد . در صفو ف حزب کمو نیست اتحاد شو ـ روی نماینده گا ن بیش از ۱۰۰ ملیت عضو یت دارند .

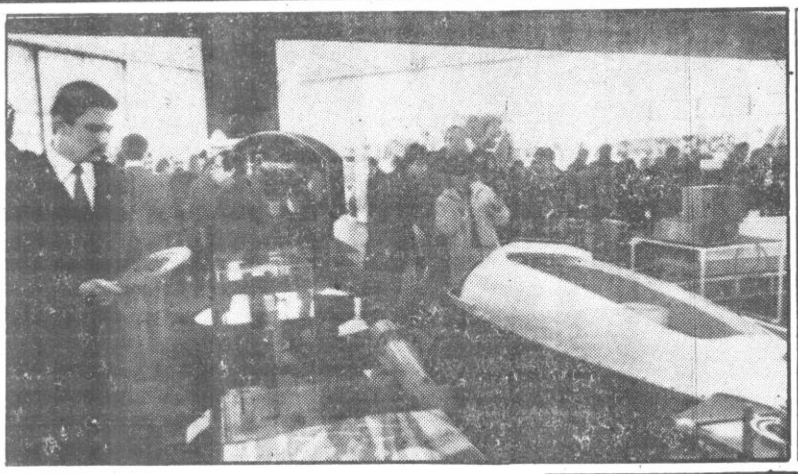

بیست و هفتمین کنگر ه حزب کمو نست اتحاد شوروی تا چند روز دیگر گشا یش می‌یابد .

مردم شوروی تدو یر ایـن کنگر ه را به مثا به یـک رویداد عظیم و با اهمیت د ر شرایط کنونی باعنعنه کمو ـ نستی یعنی باکار وابتکارات ساز نده استقبا ل می‌نمایند.

عکس : غر فه محصـلان مو سسات تعلیما ت عا لـی و متعلمین تخنیکم های شهـر ساحل نیوا در نمایشگاهی به این مناسبت

تاس ـباختر تیلی فوتو

۲۷ مین کنگره ح.ک.ا.ش

تبصره ما

آتشفشان جنگ برادرکشی

اخبار رسیده در باره تشدید جنگ ایرا ن و عرا ق حاکیست که باز دیگر در جبهه ها ی جنوبی . آتشفشا ن جنگ فورا ن نموده و گداز ها ی اهر یمنی مر گ و تخر یب را در این منطقه به حر کت در آورده است .

از قرار معلو م درجریا ن این تها جم خو نین قوا ی ایران منطقه ای را در غر ب دریای شط العر ب اشغا ل نموده و هم اکنو ن با قوای عرا قی که در مو ضع تدا فعی نبرد میکنند درگیر می باشند .همان طور که در اعلامیه های منتشره ازسوی طرفین متخا صم آمده است تعداد تلفا ت و میزا ن خسارا ت در گیر ی اخیر بسیارزیاداست .گزارش فر مانده عالی عرا ق حاکیست که در جریا ن ٤ روز او لاین در گیر ی بیش از ...۲٥ نفر از قوای ایرا ن کشته وزخمی و ۳۷ قا یق جنگی این کشور تخریب گردیده است . د ر طی این مد ت طیارا ت جنگی عرا ق بیش از ...۲ بـار موا ضع ایرا نیا ن را بمبارد ـ ما ن نموده اند . ازسو ی دیگر آژ انس خبر ی ایرا ن مد عی شده است که عساکر این کشور در حدود هفتصد کیلو متر مربع ا زخا ک عرا ق را تصر ف کرده و بیش ازده هزار نفر از قوا ی عرا قی را کشته و یاز خمی نموده اند .

اکنون بیش از پنج سا ل از زما ن شروع این جنگ برادر کشی می گذرد و لـی متا سفا نه در شرا یط فعلـی کو چکتر ین چشم انداز ی برا ی پایا ن این تراژید ی دیده نمی شود . جنگی بیهوده و مصیبت بار که درسا ل ۱۹۸۰ بین دو کشور آغا ز گردید و با پا فشار ی حکا م مر تجع ایران بر سر نگو نی « رژ یـم بعث عـراق» همچنان ادا مه دارد .

در طی سا لها یی که ازعمر عفر یت جنگ بین این دو کشور همسا یه می گذردبیش از یك میلیو ن نفر ازساکنین دو کشور قر بانی آن گردیده و چند صد میلیارد دا لـر از ثرو ت مردما ن ایرا ن و عرا ق به دود و خا کسترمبدل شده است . اتحاد شوروی، ودیگـرکشور های سوسیا ـ لیستی و سا یر دو ل مترقی جها ن از همان نخستین روز شرو ع جنگ ایرا ن و عراق اعلام داشتند که دراین جنگ برنده ای وجود نخواهد داشت و خواها ن قطع فور ی جنگ و حل مسا لمت آمیز مسا یل فی‌مابین دوکشور گردیدند .

د راین میان تنها جها ن خوارا ن امپریا لیست بـه خصو ص ایالات متحد ه امریکا ا زادا مه این در گیر ی اسفبار سود برده اند . امپر یا لیزم امریکا به بهانه این جنگ حضورنظامی دایمی خود درخلیج و مناطق پیرامو ن آنراتوجیه می نماید . مجتمع های بزرگ نظا می ، صنعتی که طراحا ن اصلی سیاست ها ی میلیتا ـ ریستی می باشند از ادا مه این جنگ سود های هنگفتی به‌جیب میزنند .

مردم ایران ازین جنگ خا نما نسوز به ستوه آمده و از رژیم حاکم برایران تقا ضا می‌نمایند که باید به‌جنگ خاتمه بخشند زیرا فقط منافع امریکا در ادامه آن مضمر است .

اداره واشنگتن با کمـك به ادا مه هر چه بیشتر ایـن جنگ از مردم ایـران انتقام میگیرد جنگ بزر ـ گتر ین ما نع رشد وانکشا ف همه جا نبه درکشور است و در جهت وا بستگـی آ نان به جها ن امپر یا لیستی عمـل می کنند و ... در اثر عناد لجوجانه رژیم قرون وسطایی ایرا ن تا کنون تمام مسا عی مراجع مهم بین المللی ازقبیل سازمان ملل متحد و جنبش عدم انسلاك برای نقطه پایا ن نهادن به این تراژدی‌خو نین باعد م مو فقیت روبروگردیده است . پس از شرو ع درگیری اخیر سازما ن همبستگی بـا خلق ها ی آسیا ـ افریقا بـار دیگر با انتشار اعلا میه این جنگ برا در کشی رامحکو م نموده و ادا مه آنرا در جهت منا فع امپریالیزم و صهیونیزم ارزیا بی نموده است . کلیه نیرو ها ی صلح‌خواه و کشور های مترقی منجمله جمهور ی دموکراتیك افغانستا ن همواره خواهان پایان دادن به جنگ ایرا ن و عراق بوده و از هر اقدامی دراین جهت پشتیبانی نموده اند .

رحمان

کار: معیار عمده در جامعهٔ شوروی

جا معه شوروی برا ی هر انسا ن امکانا ت وسیعی را جهت نمایا ن سا ختن توانایی و استعداد ش فرا هم مـی نما ید ، جامعه شوروی برا ی او حق وا قعی کار را تامین کرده ، آزاد ی کامل انتخا ب شغل را داده و به همه‌شهر وندان شوروی امکان فرا گیری هر نو ع تحصیلا ت رایگا ن وار تقای منظم‌سطح ، تخصص را فرا هم آورده است .

مثـلا طـی سا لـی کـه گذ شت در کشور به حسا ب دو لت ۱ر۲ میلیو ن متخصص دارا ی تحصیلا ت عا لی و متوسط و ۷ر۲ میلیو ن کار گر جوان ما هر از انستیتو ت‌های حرفه ای فنی فارغ وتر بیت شده اند .

۷. میلیون نفرسطح‌تخصص خودرا در موسسا ت تولیدی ار تقا بخشیده اند . بیش از ٤. ملیو ن نفر تخصص‌خود رابالا بردند .

اما این فقط یك جهت مو ـ ضو ع است . جنبه دیگـر مساله پرداخت دستمزد مطا ـ بق کمیت و کیفیت کار مـی باشد . هر کسی که مـی خوا هد زند گی بهتر داشته باشد باید بهتر و بیشتـر کار کند . این امر ی است عادلانه و ضرور ی زیرا د ر جا معه سوسیا لیستی کا ر آگاهانه و خلاقا نه و نقـط کار میلیو نها انسا ن منبـع ار تقا سطح رفاه مرد م و استحکا م قدرت اقتصاد ی دو لت شوروی است .

رفاه مادی فرد شورو ی و مو قعیت او در جا معه قبـل از همه بر اسا س چگو نگـی کار او تعیین میشود . و در این امر فقط پایدار ی ،مهارت و صر فه جویی مهم نیست بلکه برخورد آگا هانه فـردبه کار نیز از اهمیت .کمتر ی‌بر خورد دار نمی باشد . بـر خورد نسبت به کار در این جا به عنوا ن معیار عمده‌اخلا قی انسا ن شوروی عمـل می نماید . کار کن صاد ق ایجاد گر آگاه نعمات ماد ی و معنوی تجلیگر ارزش ها ی اخلاقی جا معه سو سیا ـ لیستی می باشد .

بر خورد صاد قا نه وآگا ـ هانه به کار پایه مستحکـم شیوه زندگی سوسیا لیستی می گردد . اما این پرو سـه پیچیده و کا ملا پایا ن‌نیافته است .

اقداما تی که اخیرا ازجا ـ نب دو لت و محا فل اجتماعی در زمینه تحکیم انضبا ط کار، تولید و بهبود سازما نده ی امور اتخا ذ شده است مـورد حمایت و تا یید گستـرد ه کلکتیف های کار قرار گرفته و بلا درنگ در رشد بهر ه ور ی کار و بهبود شا خص های کیفی کار باز تا ب‌یافت.

رشد پو یای اجتما عی و اقتصاد ی اتحاد شورو ی ، تحکیم موا ضع آن در جها ن قاطعانه گواهی میدهد که‌توده های میلیو نی زحمتکشا ن منا سبت‌جدید به کار را مورد استفاد ه قرار داد ه و نتا یج آن هرچه محسوس تر مشاهده می شود . کافی است بگوییم که طی ۱٥ سال اخیرتولیدات خا لص اجتما عی شو رو ی تقر یبا ۲ برابر رشدرانشان میدهد . هیچ یکی از کشور های بزرگ غر ب سا بقـه چنین آهنگ سر یع رشد را ندارد . سطح مادی و معنو ی زندگی‌خلق شوروی نیز متنا ـ سبا رشد کرده است .

در رابطه با ۲۷ مین‌کنگره حزب کمو نیست اتحادشو ـ روی که در آن احکا م برنا مه ای‌رشد بعدی جامعه شوروی مورد بحث و بررسی قـرار خواهد گر فت در حا ل‌حاضر به پا گیر ی و بسط و توسعه اصل بنیاد ی سوسیا لیز م یعنی توزیع نعما ت ماد ی‌مطا ـ بق کار تو جه جدی مبذو ل میشود در ار تبا ط با ایـن مسله‌اقداما ت مشخص بعمل می آید . آ خر ین مصو بـات دو لت شوروی را جع به امر سا ختما ن که در جهت‌تکامل نحو ه پردا خت دستمزد و افزا یش نقش‌انگیزه های‌مادی و معنوی آن می باشد از آن جمله است . کلیه‌اقداما ت لازم اند یشیده می شود تا در نهایت امر ارزیا بی عادلانه کار هر فرد شوروی تا مین گردد .

گلب اسپر یدو نو ف
مفسر سیاسی ا.پی.ان

تحریکات آشکار

حزب کمو نیست هندکنویر تمرینات مشتر ك نظا مـی امریکا و جنوب کور یـا را نکو هش نمود ه و آنرا به حیث یك تحر یك اشکا را علیه جمهور ی دمو کرا تیك مردم کوریا خوانده است .

دربیا نیه ان.کی.کرشا ن منشی‌شورا ی ملی حـز ب کمو نست هند که در دهلـی انتشار یافت تاکید گردید که این تمرینا ت نظا مـی بخش اساسی ستراتیـژ ی نظامی واشنگتن بودکه د سا ـ یس مسلحا نه ایالات متحد ه امریکا علیه نیکاراگوا جنگ اعلام ناشد ه علیه جمهور ی دمو کراتیك افغا نستا ن و تبارز قدرت درسوا حـل لیبیا را شا مل می باشد .

دربیا نیه علاوه شده فعا ـ لیت های تخریب گرا نـه ایالات متحد ه امریکا درمناطق مختلف جها ن با به اصطلاح ((ستراتیژ ی جدید جهانی)) واشنگتن مطا بقت دارد .

ادار ه واشنگتن در تلا ش است تا نیرو ها ی صلـح را از هم بپا شد و نقش هند را درمبارز ه برا ی جلوگیر ی از جنگ جدید جهانی کا هش داده و مناسبا ت دوستا نه این کشور را بااتحاد شوروی تضعیف نماید .

باختر

درنتیجه مبارزات دلیرانه مردم‌هایتی رژیم‌مستبددو والیه‌درآنکشور سقوط نمود . مردم برای پیروزی نهایی بمبارزه شان ادامه‌میدهند. هم اکنون‌مارشها وتظاهرات مردم برضد حکومت‌کنونی که‌دست‌نشانده امپریالیزم‌امریکاست ادامه دارد .

عکس ازاسوشیتد پرس‌ـتاس ـ باختر (تیلی فوتو)

نفرین‌شدهٔ مـردم

یادداشتی برخبر

فرار دووالیه دیکتاتور هایتی که بارسوا یی ننگینی همراه بود ، پیروزی بزرگی برای مردم هایتی محسو ب گردیده و درعرصه جهانی باز تاب وسیعی یافت .

اکنـو ن خلـق هـا یتـی مصمم اند و نمی گذارند کـه بر جنایا ت و خونریز ی ها و غارتگری های که این دیکتا ـ تور درطی مدت زمامداری‌ننگین خود درهایتی بعمل آورده ، چشم پوشی صور ت گیرد. رهبران کمیته دمو کراتیك هایتی ضمن تقاضا ی تسلیمی این دیکتاتور اعلام داشتـه کهدو والیه به‌خاطر جنا یاتی که دربرابر مردم هایتی‌انجام داده است باید محاکمه‌شود و ازتمام کشور ها تقا ضانموده تااز زدادن پناهنده‌گی سیا سی به این جانی خود داری‌نمایند. رهبران این کمیته همچنا ن از حکو مت سویس ، استرداد هفتصد و پنجاه ملیو ن‌دالر که این دیکتاتور از ثروت های مردم هایتی دزدیده و دربانك های سویس ذخیره کرد ه‌است مطالبه نموده اند .

این ((پس انداز !)) ۷٥۰. ملیون دالری صرف آن مبلغی است که در بانکهای سویس ذخیره شده ، ارقام بزرگ و بزرگتر غارتگری این دیکتا ـ تور که شـ ید دربانکهای‌امریکا ذخیره باشد هنوز افشا نشده است .

چنین اسـ ت‌ماهیت واقعی و پلید همه دیکتاتوران جهان که امپریالیزم ایالات متحد ه امریکا نه تنها در جهت‌تحکیم پایه های لرزان ((حاکمیت)) آنان به هر وسیله ممکن‌دست میزنند ، بلکه از چنیـــن جانیان ، به متابه والاترین ((مدافعان آزادی)) و ((بر ـ جسته ترین‌نماینده گان‌مردم)) دفاع کرده و از آن نام‌میبرند، و درواپسین لحظا تیکه نیروی خشم مردم بحیث مشـت واحدی بر آنها ضر به وارد می کنند با پررویی تما م به کمك چنین دیکتا توران نفرین شده می شتابد و با طیارا ت نیروی هوایی خو یش ویا به گونه های دیگری آنانـرا از خشم طوفا نـزای مردم ((نجات)) میدهند .

چنا نچه اعلام شده است‌در فرا نسه اینك مدت اقا مت ۸روزه دیکتاتور دووالیه ودار و دسته چپاو لگر و جنا یـت پیشه اش ، بپایا ن رسیده ، آنها باید بلا فاصله کشور را ترك نمایند .

ایالات متحد ه امریکا قبـلا از دادن ویزه اقا مت دایمـی به این دیکتا تور روی عوا مل ((خاص)) وبرای اینکـه ((آبرو یش)) نریزد خودداری نموده است . ولی در ضمـن به تلاش های گسترده دست زد تا مگر متحدین و کشو ر های وابسته به خود راقا نع به قبول این دیکتاتور درکشور ها ی‌خود سازند ، لیکن‌چنا ـ نچه تاا‌کنون واضح گردیده، هیچیك از این کشور هاحاضر به پذیرش این نفرین‌شده‌گان مردم هایتی ، نگردیده‌اند .

چنین سر نوشت ننگیـن اینك یکبار دیگرنصیب دیکتا ـ تور دووالیه شد که درجهانی با این پهنای بزرگ ،جا یی برای زیستن نمی یابد وحامیان بین المللی خودرا نیز ،دچار وسوسه وسرگیجی نمود ه است .

سوال درینجاست کـه چنا نچه اداره جنا یت پیشه واشنگتن امرو ز نتواند برای یك مزدور دست نشانده خود جایی برای اقا مت یابد ،فردا که خشم طوفنده زحمتکشا ن که برای بدست گرفتن مقد ـ رات خود میرزمند و عصـر دیکتاتور بر اندازی را آغاز نهاده اند ، چگو نه خوا هـد توا نست برا ی سا یر دیکتا ـ تورا ن دست نشانده خوددر جهان منجمله جنرا ل ضیا ـ الحق دیکتا تور بدنا م پا ـ کستان ، جای مصئو ن و به اصطلاح آرا می راسـرا غ نماید ؟

هدایت گواه

گفتگوها

طنز

ماما خبر دار انتقادمیکند

در خانواده :

پدر سگرت بد هن و دود کنان به پسر ش تو صیه می کند : سگر ت مضیر است هو ش کن به آن عاد ت نکنی ، مهمتر از همه اینکه از لحاظ اقتصاد ی ضرر آن بیشتر است درین حال دروازه حویلی رادق الباب می کنند . پدر به پسر می گو ید : زود باش ببین کیست ؟اگر مرا پرسان کرد بگو خا نه نیست .

در همین فا صله که پسر بیرون میرود به دوستش می گو ید : امروز به اجاز ه تان بازاز درواز ه پیشرو ی سر و یس با لا شدم و یکی از دخترا ن شو خ با سیلی جانانه مرا نوازش کرد . عجیب پر کیف بود . زما نیکه پسر بر میگردد . پدر برایش می گوید: او بچه باز دختر همسا یه را آزاردادی، ازت شکایت کرد .

در محل زیست :

با یکی از همسا یه ها که شخص محترامی د رمحل است گرم صحبت است و می گوید: صا حب درباره شما مولاداد بسیار گپ ها ی بد میز ند ، همیشه همینکه شما مجلس را تر ك کردید ، در باره تا ن بد گویی را شرو ع می کند . در همین مو قع مولاداد می آید لحن صحبت تغییر می کند و اینبا ر با همین زبان چنین می گو ید : والله صا حب شما نزد همه مردم محل مورداحترام هستید اما مولاداد واقعا ارادت خا صی به شما دارند همیشه دعا گو ی تان است اماخانه شیطا ن خراب ، کاکا فخروی دکاندارنسبت به شما نمیدا نم چرا ذهن خرا ب دارد مثلا میگو ید شما قر ض دوست هستید و از این قبیل گپ هاییکه به حیثیت و اعتبا ر شمادرمحل لطمه وارد میکنند .

د راداره :

آمر اداره او را به خاطر بی دسپلینی و توطیه برا ه انداز ی ها یش تنز یل مقام داده و برای سر زنش شفاهی نزد خود طلبیده تا دررفتارش تجد ید نظر کند و لی او می گو ید : صا حب از ینکه مرابه شعبه نو تبد یل کردید بسیار متشکر . شما همیشه در حق بنده مهربا نی داشته اید ولی در آنجا مشکلاتی و جود دارد اگر شما مامور ین آن شعبه را بخوا هید و برایشا ن تذکر بدهید که خود را تجد ید تر بیت نمایند بهتر میشود زیرا این مسئله از یك لحا ظ به خود آنهاخوب است وازلحاظ دیگر به کاراداره کمك می کند .

زما نیکه این شمه یی از چهره اخلاقی را در بار ه شخص مذکور می نو شتم فکر کرد م ماما خبر دار چقد ر تعجب کند که بعضی آدم های بی اخلاق چطور معلم اخلاق و دسپلین می شو ند ؟

آ. معرو ف

دق الباب

ماما خبر دار صاحب صفحه تقدیم میکند .

نکته ها

متخصص کسی است که بیشتر وبیشتر راجع به کمتر وکمتر میداند .

باتلر

هرگاه احساس میکنم که درد ورنج بیمار ی میخوا هد آزارم بدهد به کارپنا ه میبرم، کاربهترین در مان درد های من است .

ولتر

تمام طلا های روی زمین و زیر زمین به قدر یك فضیلت اخلاقی ارزش ندارد .

افلاطون

هر چه کاری در بها ران تیرماها ن بدروی .

عبدالله انصاری

چیزی که کمتر میتوا ن در نزد مرد مان کوردل یافت ، چشم حقیقت بین و عشق به حقیقت جو یی است .

لاموند

حسد یر قان روح است .

جان درایدن

اگر می خوا هید آزادبا شید باید پر ستش حقیقت را پیشه سا زید .

شیخ محمد خیابانی

پیمان شکنی یکی ازشاخه ها ی دروغ است .

زردشت

هر کسی در طلب خیر و سعاد ت دیگرا ن باشد ، بالاخره سعادت خودش رابدست خوا هد آورد .

افلا طون

اجر نیکی شما در عمل نیك شما مستور است .

سیسرون

وقتی عدهٔ زیادی با هم جمع شوند ، دیگر بندگی لازم نیست .

تیت لیو

هر چه انسان از سرمایه نشاط وخو شبختی خودبه دیگران سهم برساند ، برمیزان اصلی آن می افزاید ، زیرا مهربا نی مولد مهربانی است .

بنتام

ضرب المثل ها

کم بخور همیشه بخور .

در پی هر گریه آخر خنده است .

درناامیدی بسی امیدهاست

پایان شب سیه سپیداست .

دشمن دانا بلندت می کند،

برزمینت می زند نادان دوست.

هر که با مش بیش برفش بیشتر .

دزد درکوه جاندارد .

موش درسوراخ جانمیشد،

به دمش جارو بسته بود .

خنده برای صحت

بدون شرح

کارتون ها ازمنابع شوروی .

ازالبوم ماما خبردار

● فکر میکنید این شخص قصاب دوره گرد است ؟! خیر، او گو سفند هارا پشت کرده، تا آنها را به دکان ببرد

● شاید چوچه های خوك ، برای دانستن و ز ن شان بی صبری دارند .

از خورجین ماما خبر دار

جوانی خرد مند از فنون فضایل حظی وافر داشت و طبعی نافر. چندانکه درمحافل دانشمندان نشستی وزبان سخن ببستی. باری، پدرش گفت : ای پسر تو نیز آنچه دانی بگوی. گفت : ترسم که بپر سند از آنچه ندا نم و شر مساری برم .

گلستان ـ باب چهارم

* * *

طبیبی را دید ند که هرگاه به گورستان رسیدی ردا در سر کشیدی از سبب آنش سوال کردند ، گفت : از مرد گان این گورستان شرم می دارم بر هر که بگذرم ضربت من خورده است ودرهر که می نگرم از شربت من مرده.

بها رستان جا می

دور از وطن

دو راز وطن ای هموطن! نبو د ترا مقدار هیچ
دربو ستان دیگران ،هرگزنیی جز خار هیچ

گر شان والا یت بود، با هموطنهایت بود
بی مردم حقبین خود، هستی تو ای حقدار هیچ !

گر طبع تو دریا شود، دریای گوهر زا شود
در چشم بد گو هر تو یی، با طبع گوهر بار هیچ

آنجا خزف با در یکیست ،در رابها یی نیست، نیست
گنجینه شعر وادب ، باشددران بازار هیچ

بینی حسود بی بصر، در بحر عجبش غوطه ور
هرگز نگردد تا ابد ، زین مستی اش هشیار هیچ

د رملك اغیاری دریغ، از غصه بیماری دریغ
جز درد و غم نایددگر، بهرتو زان اغیار هیچ

دور از فضای میهنت، هم میهن من! نیستی :
جز سنگ تیپا خورده یی، در دشت نا هموار هیچ

باز آکه آغوش وطن، برروی تو با زاست، باز
هرگز نیا بی این چنین آغوش مردمدار هیچ

شعر از (سخنور)

قسمت پنجم

جنگ اعلام ناشده

کیم صالحوف

حزب و دو لت تصمیم قاطع گرفت بیسوادی را ازسرزمین آبا یی برو بد . ضد انقلاب مقاومت میکند ، واز تعمیم سواد میا ن مرد م بیمنا ك و هراسا ن است . رهبر ی دستهٔ معلما ن داو طلب را جمیله به عهده گرفته است، و یکجا با آنها به یك روستای دور افتاده میرود .

هنگا میکه جمیله در لباس مرتب مردم را مخا طب می ساخت ، ونیات انسا ن دوستانه دو لت را به مردم تو ضیح میکرد ، مردم باخیلی ساده گی دستار های سفید و سیا هشا ن را به علا مت تائید تکا ن میدا دند. اماوقتی جمیله از با سواد شدن زنان سخن میراند ، همه سکو ت مینمودند نه آن ونه نی میگفتند! و همه گویی کار عا جلی برایشان پیش آمده با شد، یك یك به سوی کلبه های محقر خود به راه می افتیدند.

روزی جمیله اتفا قا تی را که در همان دهکدهٔ دور برا یش دست داده بود ، برای من و مختار چنین قصه کرد :

ـ در هما ن لحظه ، به یکباره گی طا قت و توانم را ازدست دادم ، پیشروی ریش سفیدان به گریه و شیو ن پرداختم و برایشا ن گفتم که تمام تلاشم صر ف برای شماست ! زیرا ز ن صر ف از راه کتاب و سواد میتواند خو شبختی های زنده گی را درك و احساس نماید .

وملا که همه را خیره سرانه زیر نظر گرفته بود واصلا فهمیده نمیشد که به کی نگاه میکند به نماینده گی مر د م گفت :

ـ بیهوده غصه نخو رید . اگر گریه کنی و یا نکنی به هیچ صور ت رسم و رواج خود را گم نمیکنیم . آیاشنیده اید که زن کتاب خوانده باشد ؟ درین صور ت کی در زمینها کا رمی کند ، کی گاو ها را میدو شد و کی اطفا ل را پرستاری مینما ید . او یك چیز دارد و آن شوهر ش است !

پیر مردا ن عقل و درایت اورا تعریف کردند . چندروز بعد ، در حا لی که از فرط شادی دست هایش را به آسمان گرفته بود ، نزدجمیله آمد و گفت :

ـ خدا را شکر ! سرانجام مو فق شد یم . آنها به زودی شاگردان تان خواهند بود . در کابل بگو یید که ملااحمد شما را در وظیفه تان یار ی رسانیده است . همین فر دا شام پسرا ن نو جوا ن برای آمو زش نزد شما می آیند .

جمیله با اشتیاق پر سید :

ـ و زنها چطور ؟

ـ زنها را بیخی فرامو ش کنید ، واز مغز تان دور !این فیصله ریش سفیدا ن است . فیصله دیگر ی نمی تواندوجود داشته باشد.

مختار قصه دختر را قطع نمود ، و با قیافه خشما گین با نگ زد :

ـ نی، فیصله دیگری وجود دارد. این فیصله ، فیصله انقلابی است .

و سپس ادا مه داد .

ـ این حر فها پذیر فتنی نیستند . دست روی دست گذاشته و بیکار نشسته اید، و خود را هم میدا نید عضو حزب ! تو به دلایل عنا صر پس مانده قا نع میشو ی . اگر داو طلبا نه نمی خوا هند درس بخوا نند به زور مجبور شان می کنیم . با دستکش های سفید نمی توا ن انقلاب رابه پیروزی رساند .

در گیری مختار و جمیله تا دعوا و حتی دشنا م رسید . جمیله به سو ی من نگا ه تند ی کرد و در حا لی که سر ش را با غرور بلند گرفته بود ، از اطا قش خارج شد .

بی اختیار صدا میز نم .

ـ آفرین جمیله ! رئیس صا حب ! شما را چی خو ب نکو هش کرد . چی دختر با شها متی ! رئیس که به تازه گی ها از کابل آمده بود ، انگار گلو یش پار ه شد ه باشد صدا زد :

ـ چی میگی ؟ تو مر ه تعلیم میتی ؟خا مو ش ! دستور را بشنو ! اها لی ده را جمع کن، اگر از آمدن امتنا ع ورزیدند، با قندا ق تفنگ مجبورشا ن کن .

... آنها خا مو شانه در حویلی گرد آمدند و چیز هایی را که رئیس از کابل با خود آورد ه بود ، درحا ل ایستاده میشنید ند . رئیس ضمن صحبت گفت :

ـ من به اساس ما مور یتی که از جا نب خود رفیق امین برایم سپرد ه شده است نزد شما آمده ام . پر گو یی کا ر مرد ها نیست . فقط فردا ، تمام دختران جوان ، عرو سان و زنان تا نرا برای درس و آ مو ختن سواد بفر ستید . این امر من ، امر انقلاب است !

آفتاب به پشت صخر ه های کوه پنهان میشد ، بع رمه بلند بود . گوسفندان رابا ضرب شلاق برا ی آب داد ن به پیش اندا خته بودند بعضی پیرمردا ن از بس خسته و ناتوا ن بودند ، گاهی به یك پا و گاه به دو پا ایستاده می شدند و آه عمیقی از سینه بیرو ن میکردند . هیچکس به چشمها ی رئیس نگاه نمی کرد و هیچکس هم سوا لی مطر ح نسا خت .

مختار به من دستورداد :

ـ صالح ! دشمن انقلا ب را زندانی کن ، و ما شیندارت را آماده کن !

نمیدا نستم چی کنم .افکار مبهمی در ذهنم میگشتند .آیا مختار واقعا حق به جا نب است . اما دستور است . من تعهد سپرده ام و سو گند یاد کرد ه ام .

و ناگها ن دستور ی دیگری را شنید م :

ـ بگذار ش ! ماشیندارت را دور کن صا لح ! اجاز ه نیست دستور انسان بی عقل را اجرا نما یید . این صدای جمیله بود . بالاخر ه مختار گفت :

ـ من شما را به نام انقلاب تیر بارا ن می کنم . من بدون تا مل دست مختار راگرفته و به سر عت به زمین زدم ،او به خود پیچید و از دردزیاد فریاد میزد .

یکی از پیر مردان به مختار گفت : سلاح را بیجهت شور ند هید .

و دیگر ی در حا لی که گلورا صا ف میکرد گفت :

ـ رئیس قهر نشود ! جور و سلامت به راهتان بروید . تو برای ما بیگانه هستی .

جاغور تفنگچه راخا لی کردم وآن را به سو ی مختا ر پرتاب نموده گفتم :

ـ اینرا بگیر و برو !

او اطاعت کرد . به سو ی من و جمیله باقیا فه غضبناك بد،بد نظر انداخت و ما نند شغال در دام افتیده ، دم خود را جمع کرد و به راه افتید.

تحت نظر هیأت تحریر
مدیر مسوول :صدیق کاوون

تیلفونها
مدیر مسوول : ۶۲۴۷۴ — ۶۱۰۴۲ـ ۶۱۰۴۳ـ ۶۱۰۴۴ـ سوجبورد : ۶۱۰۴۵ — شعبه نامه ها : ۶۱۷۰۳ — اطلاعات : ۶۱۱۱۸ — اداری : ۶۱۹۴۱ — شکایات وتوزیع : ۶۲۸۵۹ — صندوق پستی : ۷۸۰ — حساب بانکی : ۱۰۱۸ بر۹

چاپ ویب آفسیت مطبعه دولتی
قیمت یکشماره «۲» افغانی

حقیقت انقلاب ثور

ارگان کمیته مرکزی حزب دموکراتیک خلق افغانستان

شنبه ٤ حوت ١٣٦٤
Feb. 22. 1986
سال ششم شماره ١٤٧
شماره مسلسل ١٣٦٠
سال تاسیس ١٣٥٩

تدویر جلسه هیأت رئیسه شورای انقلابی ج.د.ا

جلسه هیات رئیسه شورای انقلابی جمهوری دموکراتیک افغانستان تحت ریاست رفیق ببرک کارمل منشی عمومی کمیته مرکزی حزب دموکراتیک خلق افغانستان و رئیس شورای انقلابی جمهوری دموکراتیک افغانستان بعد از ظهر روز پنجشنبه دوم حوت ١٣٦٤ در مقر شورای انقلابی جمهوری دموکراتیک افغانستان دایر گردید.

از آنجاییکه شورای انقلابی جمهوری دموکراتیک افغانستان در اجلاس فوق العاده مورخ ٢٦ جدی ١٣٦٤ خویش مصوبه ای را در رابطه با تشکیل کمیسیون تسوید قانون اساسی جمهوری دموکراتیک افغانستان بریاست رفیق ببرک کارمل منشی عمومی کمیته مرکزی حزب دموکراتیک خلق افغانستان و رئیس شورای انقلابی جمهوری دموکراتیک افغانستان صادر نموده و تعیین اعضای کمیسیون مذکور را بعهده هیات رئیسه شورای انقلابی گذاشته بود، درجلسه بعد از غوروبررسی همه جانبه ترکیب کمیسیون تسوید قانون اساسی جمهوری دموکراتیک افغانستان متشکل ازهفتادو چهار عضو به تصویب رسید. ترکیب کمیسیون تسوید قانون اساسی جمهوری دموکراتیک افغانستان جداگانه به نشر رسیده است.

رفیق ببرک کارمل دررابطه با مساله ای که مورد تصویب قرار گرفت، گفت: امروز ما گام با اهمیت دیگری را در جهت تحقق محتویات تیزسهای ده گانه، اعلامیه تاریخی ٢٢ عقرب شورای انقلابی وتصامیم شانزدهمین پلینوم کمیته مرکزی حزب دموکراتیک خلق افغانستان برداشتیم.

در ترکیب کمیسیون تسوید قانون اساسی نمایندگان تمام ملیت ها، اقوام و قبایل همه طبقات و اقشار اجتماعی از ولایات مختلف کشور عضویت دارند، این امر تجلی دیگری از تحقق مشی پیگیرانه حزب و دولت انقلابی ما در رابطه با تساوی حقوق تمام خلقهای ساکن کشور واحد مان افغانستان میباشد.

رفیق ببرک کارمل دررابطه با وظایف اعضای کمیسیون گفت: از آنجا ییکه قانون اساسی آینده افغانستان اساسات نظام اجتماعی، سیاسی واقتصادی کشور در مرحلهٔ کنونی انقلاب، حقوق اساسی و مکلفیت های اتباع، طرز تشکیل، شیوه فعالیت و صلاحیت های ارگانهای عالی حاکمیت و ادارهٔ دولتی، نظام قضایی و سایر اموراساسی کشور راتحکیم و تسجیل می بخشد وظایف بس پر مسوولیتی در برابر کمیسیون قرار دارد، زیرا بایددرطرح قانون اساسی ارادهٔ واقعی خلقهای کشور، احترام عمیق ورعایت جدی عنعنات تاریخی، ملی، فرهنگی و دینی مردم شرافتمند افغانستان، مرحلهٔ کنونی رشد کشور کاملامدنظر گرفته شود.

همچنان باید بنیاد طرح قانون اساسی آینده کشوررا حفظ حراست و دفاع از استقلال ملی، حاکمیت ملی، تمامیت ارضی ودست آورد های انقلابی مردم افغانستان، تحکیم وحدت و برادری همه ملیتها، اقوام وقبایل کشور، رشد پیروزمند انقلاب ملی و دموکراتیک، تحقق آرمانهای والای انسانی انقلاب، پیروی از سیاست صلح جویانه، دوستی و همکاری با تمام خلقها تشکیل دهد.

رفیق ببرک کارمل افزود: ما یقین داریم که اعضای کمیسیون از عهدهٔ این مسوولیت بزرگ به موفقیت بدرمی آیند، زیرا در ترکیب آن افراد مجرب، قابل اعتماد مردم ودارای صلاحیت شامل اند.

همچنان هیات رئیسه شورای انقلابی با پیروی از احکام اعلامیه شورای انقلابی وفیصله های شانزدهمین پلینوم کمیته مرکزی حزب دموکراتیک خلق افغانستان بمنظور تحقق هرچه بهتر سیاست حزب در رابطه با قبایل کشور تشکیل کمیسیونی را تصویب نمودتا مسوده فرمان شورای انقلابی در باره رعایت حقوق و آزادی های عنعنوی قبایل را الی تاریخ ٢٠ حوت ١٣٦٤ تهیه و تدوین نموده و به هیات رئیسه شورای انقلابی بسپارد.

درترکیب کمیسیون مذکور نمایندگان باصلاحیت وزارت اقوام وقبایل، اکادمی علوم جمهوری دموکراتیک افغانستان، وزارت عدلیه وسایر مراجع ذیربط شامل اند.

کمیسیون موظف است کار خودرا با در نظر داشت سوابق تاریخی، وضع موجود، نقش پر افتخار قبایل دردفاع از وطن، ضرورتها ونیازمندی های اقتصادی، اجتماعی و فرهنگی قبایل کشور بمنظور تحکیم هرچه بیشتر تفاهم و همکاری بین اقوام و قبایل ساکن کشور پیش ببرد.

در جلسه هیات رئیسه شورای انقلابی روی یك سلسله مسایل دیگر شامل صلاحیت نیز بحث صورت گرفت و تصمیم اتخاذ گردید.

بار دیگر یاد آوری شودکه شورای انقلابی در اجلاس فوق العاده مورخ ٢٦ر١٠ر٦٤ رفیق ببرک کارمل منشی عمومی کمیته مرکزی حزب دموکراتیک خلق افغانستان و رئیس شورای انقلابی جمهوری دموکراتیک افغانستان رابحیث رئیس کمیسیون تسوید قانون اساسی جمهوری دموکراتیک افغانستان انتخاب وتعیین اعضای کمیسیون را رابه عهده هیات رئیسه شورای انقلابی گذاشته بود.

دیدگاهها درباره اولین پلان پنجساله بعداز انقلاب

زحمتکشان کشورما باعلاقمندی زیاداولین پلان پنجساله بعد از انقلاب رامورد مطالعه و مباحثه قرار داده وپیرامون آن ابراز نظر مینمایند. که ما درین زمینه گفت وشنودی داریم که با عدهٔ از هموطنان ما به نشر میرسد:

پلان شگوفایی وطن

عبدالحلیم خطاب معلم لیسه عالی حبیبیه!

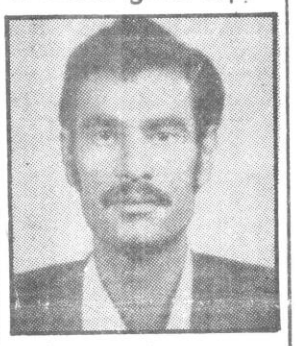

وی در رابطه با طرح جهات اساسی انکشاف اقتصادی اجتماعی ج.د.ا، طی پرسشی گفت:

تقریباً بیش از پانزده سال زنده‌گی را در راه خدمت به نسل آینده ساز کشور به مسلك مقدس معلمی سپری نموده ام در طول مدت زمان، چنین طرح ازوظایف اساسی انکشاف اقتصادی - اجتماعی را بیاد ندارم.

در ادوار رژیم های اسبق طرح مشخص علمی وعملی بخاطرارتقای سطح مادی ومعنوی مردم زحمتکش کشور در سطح دولت تدوین نشده بود. برای اولین بار چنین عملی بمنظور رفاه، آسایش و شگوفائی ج.د.ا، در تاریخ انقلابی کشور ثبت خواهد شد. دگرگونی های کیفی در همه ساحات اقتصادی، اجتماعی، سیاسی وفرهنگی در کشور روز تاروز

(ص٣)

ترکیب کمیسیون طرح قانون اساسی ج.د.ا

ببرک کارمل رئیس کمیسیون تسوید قانون اساسی جمهوری دموکراتیک افغانستان.

اعضا:

١- سلطانعلی کشتمند عضو بیروی سیاسی کمیته مرکزی ح.د.خ.ا، ورئیس شورای وزیران جمهوری دموکراتیک افغانستان.

٢- صالح محمد زیری عضو بیروی سیاسی کمیته مرکزی حزب دموکراتیک خلق افغانستان ومنشی کمیته مرکزی حزب دموکراتیک خلق افغانستان.

٣- اناهیتا راتبزاد عضو بیروی سیاسی کمیته مرکزی حزب دموکراتیک خلق افغانستان ورئیس سازمان دموکراتیک زنان افغانستان.

٤- نظر محمد جنرال عضو علی البدل بیروی سیاسی کمیته مرکزی حزب دموکراتیک خلق افغانستان ووزیر دفاع جمهوری دموکراتیک افغانستان.

٥- سلیمان لایق عضو علی البدل بیروی سیاسی کمیته مرکزی حزب دموکراتیک خلق افغانستان ووزیر اقوام وقبایل ج.د.ا.

٦- عبدالرشید آرین معاون رئیس شورای انقلابی جمهوری دموکراتیک افغانستان و مسوول شعبه نظارت وکنترول کمیته مرکزی حزب دموکراتیک خلق افغانستان.

٧- حاجی محمد خمکنی معاون رئیس شورای انقلابی جمهوری دموکراتیک افغانستان ورئیس جرگه عالی قبایل.

٨- عبدالرحیم هاتف عضو هیات رئیسه شورای انقلابی جمهوری دموکراتیک افغانستان ورئیس جبهه ملی پدر وطن جمهوری دموکراتیک افغانستان.

٩- محمد انور فرزام منشی هیات رئیسه شورای انقلابی جمهوری دموکراتیک افغانستان.

١٠- نجم الدین کاویانی عضو هیات رئیسه شورای انقلابی جمهوری دموکراتیک افغانستان و مسوول شعبه تشکیلات کمیته مرکزی حزب دموکراتیک خلق افغانستان.

١١- عبدالستار پردلی عضو هیات رئیسه شورای انقلابی جمهوری دموکراتیک افغانستان و رئیس شورای مرکزی اتحادیه های صنفی جمهوری دموکراتیک افغانستان.

١٢- فرید احمد مزدك عضو هیات رئیسه شورای انقلابی جمهوری دموکراتیک افغانستان ومنشی اول کمیته مرکزی س.د.ج.ا.

١٣- شاه علی اکبر شهرستانی عضو هیات رئیسه شورای انقلابی جمهوری دموکراتیک افغانستان ورئیس پوهنځی ادبیات پوهنتون کابل.

١٤- محمد اعظم سیستانی عضو هیات رئیسه شورای انقلابی جمهوری دموکراتیک افغانستان و عضو اکادمی علوم ج.د.ا.

سایر اعضاء به ترتیب الفبا:

١٥- آدینه سنگین مسوول شعبه اقتصاد کمیته مرکزی حزب دموکراتیک خلق افغانستان.

١٦- اسدالله حبیب رئیس پوهنتون کابل.

١٧- مولوی بلال رئیس شورای عالی علماوروحانیون ولایت بادغیس.

١٨- جمعه خان براتی رئیس شورای شهر جبهه ملی پدر وطن میمنه.

١٩- خلیل کارگر، کارگر فابریکه جنگلك.

٢٠- خواجه داود شاه‌عینی رئیس شورای ولایتی جبهه ملی پدروطن ولایت پروان.

٢١- روح افزا کارگر، کارگر کامبینات خانه سازی کابل.

٢٢- پهلوان رحیم دهقان قوماندان گروه مدافعین انقلاب در ولسوالی حضرت امام ولایت کندز.

٢٣- مولوی روح الله عابد رئیس شوون اسلامی درولایت ننگرهار.

٢٤- سلیم مجاز معاون شعبه دفاع و عدل کمیته مرکزی ح.د.خ.ا.

٢٥- سیدامان الدین امین معاون رئیس شورای وزیران ج.د.ا.

٢٦- سید بلبل شاه رئیس شورای ولایتی جبهه ملی پدر وطن ولایت لغمان.

٢٧- سید حارث شاه روحانی فرقه اسماعیلیه.

٢٨- سید علی شاه سجادی معاون رئیس شورای جبهه ملی پدر وطن جوزجان.

٢٩- سید محمدگلاب زوی وزیر امور داخله جمهوری دموکراتیک افغانستان.

٣٠- سید مظفر الدین رئیس شورای ولایتی جبهه ملی پدر وطن هرات.

٣١- شاه محمد دوست وزیر امور خارجه جمهوری دموکراتیک افغانستان.

٣٢- شاه نظر والی هلمند.

٣٣- شهسوار عضو جبهه ملی پدر وطن ولایت لوگر.

٣٤- عبدالاحد عرضبیگی رئیس شورای ولایتی جبهه ملی پدر وطن کندز.

٣٥- عبدالحق علومی مسوول شعبه دفاع و عدل کمیته مرکزی ح.د.خ.ا.

٣٦- عبدالکریم شادان رئیس محکمه اختصاصی انقلابی ج.د.ا.

٣٧- عبدالحمید جلیارئیس اتحادیه هنرمندان جمهوری دموکراتیک افغانستان.

٣٨- عبدالغفور باهر وزیر مشاور.

٣٩- عبدالواحد سرابی وزیر مشاور.

٤٠- عبدالولی حجت وزیر شوون اسلامی جمهوری دموکراتیک افغانستان.

٤١- عبدالوهاب صافی عضو شورای عالی ستره محکمه، رئیس محکمه عالی قضات وتنازع صلاحیت.

٤٢- عبدالعزیز معاون

(ص ٢)

دربیروی سیاسی کمیته مرکزی ح.د.خ.ا

جلسه نوبتی بیروی سیاسی کمیته مرکزی حزب دموکراتیک خلق افغانستان تحت ریاست رفیق ببرک کارمل منشی عمومی کمیته مرکزی حزب دموکراتیک خلق افغانستان و رئیس شورای انقلابی جمهوری دموکراتیک افغانستان دایر گردید.

بیروی سیاسی نخست از دعوتی که از هیات عالیرتبه حزب دموکراتیک خلق افغانستان جهت اشتراك در بیست و هفتمین کنگرهٔ حزب کمونیست اتحاد شوروی بعمل آمده، از حزب کمونیست اتحاد شوروی اظهار سپاس وقدردانی نموده آنرا گام دیگری در جهت گسترش وتعمیق مناسبات دوستانه ورفیقانه بین احزاب حکومات ومردمان دوکشور برادر

(ص ٢)

مصوبه بیروی سیاسی کمیته مرکزی ح.د.خ.ا

(ص ٢)

اخبار خارجی واقعیتها حوادث

ملاقات دوستانه

رفیق میخائیل گرباچف منشی عمومی کمیته مرکزی حزب کمونیست اتحاد شوروی پریروز با رفیق زبیگنیو مسنر عضو بیروی سیاسی کمیته مرکزی حزب متحد کارگران پولندورئیس شورای وزیران آنکشور که مصروف یك دیدار رسمی و دوستانه از اتحاد شوروی است ملاقات کرد.

آژانس تاس گزارش میدهد: طی این ملاقات مهمان پولندی تمنیات نیك رفیق ویچیخ یاروزلسکی منشی اول کمیته مرکزی حزب متحد کارگری پولند و رئیس شورای دولتی پولند را بخاطر پیروزی در کارها به رهبر

(ص ٦)

درآستان تدویر کنگره

(ص ٦)

چادقربانی دخالت امپریالیزم

(ص ٧)

دربیروی سیاسی کمیته مرکزی ح.د.خ.ا

(بقیه ص اول)

افغانستا ن و اتحاد شوروی و نمونه بارز همبستگی رزم ـ جویانه وانتر نا سیو نالیز م پرولتر ی خواند ه تر کیب هیات عالی رتبه حـزب دموکرا تیک خلق افغانستا ن را جهت اشترا ك درین کنگرهٔ باشکو ه تصویب کرد .

بیروی سیاسی گزار ش رفیق صالح محمد زیـر ی عضو بیرو ی سیا سی ومنشی کمیته مرکزی حزب دموکرا- تیك خلق افغا نستا ن را که اخیراً در راس یك هیـا ت حز بی در سو مین کنگر ه حزب کمونیست کو باشتراك کرده بود ، استما ع نمود ه اشترا ك فعال هیا ت افغا نی را در کار این کنگر هوملاقات هایی راکه هیات طی اقا مت خود با رهبرا ن حزبی‌ودولتی کو با بعمل آورده در جهت تحکیم مزید مناسبا ت بین‌دو کشور دوست و برادر مثبت ارزیابی نمود .

در جلسه بیروی سیا سی ترکیب کمیسیو ن تسو یـد قانون اساسی جمهور ی‌دمو- کراتیك افغانستا ن موردتایید قرار گرفت .

همچنا ن فیصله بعمل‌آمد تا از چهلمین سا لگـر د تاسیس پو هنتون کابل کـه یك مرکز بزرگ تر بیت‌کادر های ملی در جمهوری دمو - کرا تیك افغانستا ن میباشد تجلیل بعمل آید .

در جلسه بیرو ی سیاسی کمیته مرکز ی حزب دموکرا- تیك خلق افغانستا ن رو ی برخی مطالب دیگر سیا ست داخلی وخار جی نیز تصمیم اتخاذ گردید .

نشراعلامیه، فرمان ومقرره

بعد از منظور ی رفیـق ببرك كار مل منشی عمو مـی کمیته مرکزی حزب دموکرا- تیك خلق افغانستا ن و رئیس شورای انقلابی جمهور ی‌دمو- کراتیك افغانستان، اعـلامیه شورای انقلابی جمهور ی‌دمو- کراتیك افغانستان « در بارهٔ خصلت ملی ودموکرا تیـك انقلاب ثور وو ظایف تا خیر ناپذیر آن در شرایط کنونی» که بر مبنا ی مصو به۳۸۳ مورخ هجد ه عقر ب ١٣٦٤ اجلاس فوق العاد ه ووسیع شورای انقلا بی صادرگردیده در شماره شانزدهم جـریـده رسمی نشر گردیده است .

همچنا ن بعد از منظـوری رفیق ببرك کار مل فرما ن شماره ٨٥ مور خ سوم‌میزان ١٣٦٤ مبنی بر تایید فعالیت واجرا آت هیا ت رئیسـه شورای انقلابی جمهور ی ، دموکرا تیك افغانستا ن د ر فاصله بین دو اجلاس شورای انقلابی جمهور ی دموکرا تیك افغانستا ن در شماره هفدهم جریده رسمی نشر گردیـده است ./

همچنا ن بعد از منظو ری رفیق‌سلطانعلی کشتمندرئیس شورای وزیرا ن جمهـور ی دموکرا تیك افغانستا ن‌ترتیب تعدیل و تکمیل مقرره مفرزه های ملیشا ی سر حد ی‌وزارت دفاع جمهور ی دموکرا تیك افغانستا ن ، مقرر ه امـور پلانگذ ار ی ، تهیه ، طبـع، نشر و توزیع آثار درسـی برای موسسا ت تحصیـلات عالی و مسلکی و مقرر هاداره انکشا ف کو پرا تیف هـا ی زراعتی ووزار ت زراعـت واصلاحا ت ار ضی درشماره هفدهم جرید ه رسمی نشـر شده است .

باختر

اشتراك درضیافت

به منا سبت تجلیل از شصت و هشتمین سا لگرد تا سیس اردو ی سر خ اتحاد شورروی‌ضیافتی پرپروزازطرف اتا شه نظا می آن کشو ردر سفار ت کبرای اتحاد شوروی مقیم کابل ترتیب شد هبود .

درین ضیا فت رفیـق سلطا نعلی کشتمند عضـو بیروی سیاسی کمیته مرکزی حزب‌دمو کرا تیك خلق افغا- نستا ن و رئیس‌شورای‌وزیران ج.د.ا، اعضای‌بیروی‌سیاسی‌و منشیان‌کمیته مرکزی‌حزب،عدهٔ از اعضای شورای انقلا بـی و شو رای وزیرا ن ، کدرهای برجسته حزبی ، جنرالا ن و افسران ارشد قوای مسلح ، سفرای کبار و اتا شه هـا ی نظا می کشور های دوست مقیم کابل اشترا ك داشتند.

باختر

مصوبهٔ بیروی سیاسی کمیته‌مرکزی ح.د.خ.ا

بیروی سیاسی کمیته‌مرکزی ح.د.خ.ا . در جلسه مـورخ ٢٤ر١١ر١٣٦٤ مساله دهمین سا لگرد تاسیس‌ساز مان دموکرا تیك جوانان افغانستان را مورد بحث قـرا ر داد ه و مصو به را درزمینه به تصویب رسانید که فشرده‌آنرا به نشر میرسا نیم

در بخشی از مصوبه بیروی سیاسی آمده است که :پنجم جوزای سال ١٣٦٥،سازما ن دمو کراتیك‌جوانان افغانستان وارد دهمین سال تاسیس خویش میگردد . طی سا ل های سپری شده س.د.ج.ا ، تحت رهبر ی ح.د.خ.ا ،فعا- لیت نمود ه و در مبارز ه به خاطر رهایی زحمتکشا ن ا ز استبداد و ستم جبارا ن ، رفع عقب ماندگی کشور و علیـه رژیم فیودالی بیرو کراتیك داود سهم لازم گرفته است .

تدویر نخستین کنفرا نس سراسری س.د.ج.ا ، د ر سال ١٣٥٩ نقش با اهمیت را در تشکل و استحکـا م سازما ن و رشد هر چه بیشتر صفو ف آن ایفا نموده و هـم اکنون به مثابهٔ یك سازما ن اجتماعی بیش از (١٥٦) هزار تن از جوانان وفادار به امر انقلاب و حاکمیت خلق راکه در بر گیرنده نماینده گا ن اقشار و طبقات مختلف ملیت ها ، اقوا م و قبا یل برا در وطن واحد ما ن می باشد ، در صفوف خویش متشکـل نموده است .

سازما ن های س. د.ج.ا، فعالیت خود را برای دفا ع از وطن، انقلاب و مردم و بـه منظور تطبیق فیصله ها ی‌شا- نزد همین پلینو م کمیته‌مر - کزی ح.د.خ.ا ، تحقق شعار رفیق ببرك کارمل منشـی عمو می کمیـته مر کز ی ح.د.خ.ا ، و رئیس شو رای انقلا بی ج.د.ا ، ((بیاموز ، کارکن واز انقلاب دفاع‌کن)» و در جهت تقویت و استحکا م صفوف قوای مسلح افزایش بخشیده است . معر فی یـك عده از اعضا ی س.د.ج.ا ، به صفوف قوای مسلح ،بهبود شیوه هاو اشکا ل کارسازمان در مورد تربیت نظامی ووطن- پرستا نه جوانا ن ، روا بط وسر پر ستی آن با قوا ی سرحدی و برخی از قطعا ت و جزو تامهای اردو بیا نگر این امر است .

س.د.ج.ا ، حزب را در امر تطبیق و اجرا ی تحو لا ت سیاسی اجتما عی و اقتصادی یعنی تامین رشد اقتصاد ملی، امحا ی بیسواد ی و تا مین آزاد ی و حقو ق‌زنان و جلب آنان به زندگی اجتما عی - سیاسی کمك های لازم مـی نماید . همین اکنو ن بـه تعداد (٢٤٩٦٠) و یا ١٦ فیصدترکیب‌اعضای‌س.د.ج.ا، را دختـران و زنـان جوان تشکیل میدهد . شبکه ساز- مانها ی او لیه جوانا ن منجمله در قراء و قصبات رشد و توسعه می یابد .

در پذ یر ش فرزانـد ن کارگران ، دهقـانان ، پیشه- وران و متشبثین ملی وروحا- نیون افزا یش بعمل میاید .

انستیتو ت کا در های جوا ن کمیته مر کز ی س.د.ج.ا ، در تربیه و آماده سا ختن کا در های س.د.ج.ا ،نقش لازم را ایفا می نماید .

سهم س.د.ج.ا ، درتطبیق اصلا حات ارضی و آب‌افزا- یش یافته ، بریگاد های کار و بریگاد های‌سا ختمانی‌محصلان و متعلما ن کار های معیـن را در موسسا ت و پرو ژ ه های سا ختما نی ، احیا ی مجدد پروژه های اقتصاد ملی مکاتب ، شفاخانه ها، مساجد و غیره که از جا نب باندهای ضد انقلاب تخریب گرد یده اند ، انجام میدهد .

در زمینه تربیت و آموزش سیاسی جوانا ن ، پرورش ، آنها با رو حیه انقلا بی‌عشق به وطن ، صدا قت و پشتیبا- نی آنا ن از حاکمیت زحمت- کشان تجارب معینی بدست آمده است . سیستم آموزش سیاسی و ترویج لکچـر ی برای اعضا ی سازما ن‌ایجاد و کتب ورساله ها درمور د پروبلم های آموزش نظا می جوانا ن نشر و طبع مـی گردد .

جنبش پیشا هنگـان در کشور تو سعه و رشد مـی نماید ، اکنون بیش از ١٣٠- هزارطفل و نو جوان عضویت سازما ن پیشا هنگا ن افغا- نستان را دارند .

اعتبار س.د.ج.ا ، در سطح بین المللی استحکا م میيابد. روابط سازما ن با کمسمو ل لنینی اتحاد شوروی گسترش یافته و از تجارب غنی آن‌در کار سازما ن استفاد ه لازم بعمل میاید . دوستی بـا کمسمول لنینی و جوانا ن اتحاد شوروی ، جوانا ن سایر کشور های سوسیالیستـی و سازما نها ی متر قـی جوانا ن جها ن در امـبر تربیت انتر ناسیو نا لیستی جوانا ن کشور اهمیت بسز- ایی رادارا می باشد .

بیرو ی سیاسی کمیتـه مرکزی ح.د.خ.ا ، تصو یب نمود :

١ ـ دهمین سالگرد تاسیس س.د.ج.ا ، منحیث یك‌رویداد مهم اجتماعی و سیاسی جشن گرفته شود و از آن جهـت تحکیم هرچه بیشتر ساز - مانی و سیاسی صفـو ف س.د.ج.ا ، و ار تقا ی‌نقش آن در بین جوانان استفاد ه لازم بعمل آید .

٢ ـ کار س.د.ج.ا ، در جهت جلب جوانا ن برای‌دفاع از وطن و دست آورد ها ی انقلاب تشدید یابد ،روابط وسرپرستی سازمـا نها ی س.د.ج.ا ، با قوای‌سر حدی وسایر قطعات و جزو تا مهای اردو مورد توجه قرار گرفته‌و بیشتر رشد و توسعه یابد . در شرایط جنگ اعلام ناشده که علیه کشور ما ادا مـه دارد ، باید هر جوان‌آماد ه باشد تاوظیفه وطن پرستانه خود را دربرابر حز ب ،انقلاب و مردم ایفا نمود ه ودلیرا نه و شجاعانه در صفو ف‌مدا - فعین مادر وطن قرار گیرد . س.د.ج.ا ، در حل‌این وظیفه با اهمیت مقام خاصی رادارا‌ء می باشد . سازمانهـای س.د.ج.ا ، باید به تر بیـه نظا می و وطن پرستا نه سر- بازا ن و افسرا ن و تقو یه روحیه اخلاقی وسیاسی آنها توجه بیشتر نمود ه ،شبکه اردو گاه های نظا می ـورزشی جوانا ن و کافیدرا های‌نظامی توسعه داد ه شد ه ، بهترین بریگاد های تولید ی جوانا ن مکاتب و دسته ها ی‌پیشا - هنگان بانا مهای قهرمانا ن مسمی گردیده و وسیعا تعمیم یابد .

٣ ـ کمیته مر کـزی س.د.ج.ا . سازما نها ی ولایتی، شهر ی نا حیو ی ولسوا لی و علاقه دار ی آن به امر توسعه پایه هـای اجتماعی خو یش به پذیرش هرچه بیشتر کارگرا ن ، دهقانا ن ، پیشه ورا ن‌جوان، محصلا ن ، متعلما ن وفر - زندا ن تاجرا ن و متشبثین ملی و وطن پرست ، نماینده- گان رو حا نیو ن درصفو ف سازما ن دمو کرا تیك جوانان افغا نستـا ن تو جه لاز م معطو ف بدار ند و شبکـه سازما نها ی او لیه جوانان را در قرا و محلا ت زیست توسعه دهند .

٤ ـ کمیته های س.د.ج.ا. باید جوانا ن رابا رو حیـه عشق بکار تربیه نمود ه و سهم آنها را در حل وظایف اقتصاد ی کشور همه‌جا نبه افزا یش دهند . تجر بـه فعالیت بریگاد های کا ر در موسسا ت تولید ی وساختما- نی حما یت ، تعمیم و توسعه داده شود ، در رشدمسلکـی جوانا ن توجه بیشتر صور ت گرفته و در پروسه اصلاحات ار ضی ، ا و آب و دگرگو ن ساز ی زراعت کشور که‌یکی از وظا یف مهم سازما ن‌بشمار میرود ، فعالانه اشترا ك‌نموده و جوانا ن هر چه بیشتـر در کوپراتیف ها ، فارمها ی دو لتی و استیشن ها ی‌میکا- نیز ه زراعتی جلب گردند . تاثیر س.د.ج.ا ، درمـیا ن پیشه ورا ن تاجرا ن جوا ن و فرزندا ن متشبثین ملـی تقو یت یابد .

٥ ـ کمیته مر کز ی وکمیته های پائینی س.د.ج.ا، موظف اند امور تر بیه و آموزش سیاسی جوانا ن را بهبـود بخشید ه ، سعی نما ینـد تا اعضا ی س.د.ج.ا ، د ر تحصیل ، آموزش و رفتـار خو یش برای دیگرا ن سـر مشق و نمونه با شند و در مبارزه بـرای امحـای بـی - سواد ی سهم فعا ل گر فته ، تو ظیف و اعزا م بر یگاد های سیار جوانا ن به ولایا ت جهت سازما ند هی امحا ی بی سواد ی ادامه یابد .شبکه کلوپ‌ها و شهر ك ها ی‌جوانان توسعه و کار آنها بهبود یا- فته . فستیوا لها و مسا بقات هنری و سپور تی ساز ما ن داد ه شود . بریگاد ها ی تبلیغا تی جهت انجام کار های تبلیغا تی مشترکا بـا جزو تا مها ی اردو . وزار ت امنیت دو لتی و ثارندو ی به قرا وقصبا ت اعزا م گردد .

جوانا ن با رو حیه دوستی افغا ن - شورو ی‌و انتر نا- سیونا لیستی تربیت وپرورش یابند روابط سازما ن بـا کمسمو ل لنینی هر چـه بیشتر و وسیعتر استحکا م یافته و از تجار ب آن مطابق شرایط کشور استفاد ه لازم و اعظمی بعمل آید .

٦ ـ کمیته های حز بـی ولا یتی . شهر ی . ناحیو ی. ولسوا لی . علاقه دار ی و سازما نها ی او لیه حزبی شیوه های زهبری برسازمان های ساز ما ن دمو کرا تیـك جوانا ن افغا نستا ن رابهبود بخشید ه . از ابتکارا ت و فعالیت های مثبت آنهاحمایت و آنها را در زمینه تحصیل، آموزش . کار ، زند گی و ایجاد مصرو فیت های سالم کمك نموده ، شمو لیـت جوانا ن را در ترکیب جرگه های (شورا های) نماینده‌گان مردم مورد توجه قرار داد ه بهترین اعضا ی حز ب رابرای کار با جوانا ن تو ظیـف نمایند .

٧ ـ کمیته ها ی دو لتـی طبع و نشر ، رادیو تلو یز - یون وسینما تو گرا فی ، آژانس اطلا عا تی باختر ، کمیته دو لتی کلتور ، ادار ه روز نامه ها و جرا یدیکجا با کمیته مر کز ی ساز مان دمو کراتیك جوانا ن افغا - نستان، بهترین تجارب کـار سازما نها ی سازما ن دمو- کراتیك جوانا ن افغانستا ن را وسیعـاًتبلیغ و نمایشگـاه ها ی عکاسی ، نمایش فلم های هنر ی و مستند را در مورد جوانا ن تهیه وسازما ندهند.

محمدعثمان‌ونیازمحمد دوتن‌از کارگران‌فعال‌تصدی مواد نفتی نمبریك که دردفاع خودی موسسه نیز نقش قابل ملاحظه دارد .

عکاسی نوید

ترکیب کمیسیون طرح قانون اساسی ج.د.ا

(بقیه ص اول)

رئیس پوهنخی شرعیات پوهنتون کابل .

٤٣ـ عبدا لغیاث سابق سناتور ازولایت بدخشان .

٤٤ـ عبدالسمیع غفار ی منشی علمی‌اکادمی‌علوم‌ج.د.ا.

٤٥ـ عبدالسلام‌دهزادرئیس اتحادیه نویسندگان هرات .

٤٦ـ عبدالله سابق وکیل پارلمان ازولایت کاپیسا .

٤٧ـ غلام سرور منظور رئیس شورای عالی علما و روحانیون ج.د.ا.

٤٨ـ غلام فاروق یعقو بی وزیر امنیت دولتی جمهو ری دموکراتیك افغانستان .

٤٩ـ غلام سخی مصئو ن رئیس انجمن حقوق دانان جمهوری‌دموکراتیك‌افغانستان

٥٠ـ غلام محی الدین عمار معاون‌رئیس‌ستره‌محکمه‌ج.د.ا.

٥١ـ غلام نقشبند ر ئیس جبهه ملی پدروطن زابل .

٥٢ـ حاجی کند هاری رئیس جبهه ملی پدر وطن ولایت پکتیا .

٥٣ـ گل محمد پیشه ور رئیس اتحادیه صنفی خبازان شهر کابل .

٥٤ـ گنگارام تاجر ملی .

٥٥ـ گلخان سلیمانخیل مشرقوم درولایت پکتیکا .

٥٦ـ حاجی‌لعل‌محمدکوچی، مشرقوم .

٥٧ـ ملیزی طوطاخیل رئیس پوهنځی حقوق و علوم سیاسی پوهنتون کابل .

٥٨ـ محبوب‌الله‌استادپوهنځی حقوق پوهنتون کابل .

٥٩ـ محمد اکبرخردشارژـ دافیر جمهوری دمو کراتیك افغانستان در نمایندگی دایمی ملل متحد در ژنیو .

٦٠ـ محمد اکبر شورماچ معین وزارت اقوام وقبایل .

٦١ـ محمد اکرم عبقر ی مرستیال لوی ثارنوالی .

٦٢ـ محمد انور ایثارمنشی کمیته حزبی ولایتی ننگرهار.

٦٣ـ محمد انور نو میالی عضواکادمی علوم ج.د.ا.

٦٤ـ محمد بشیر بغلانی وزیرعدلیه ج.د.ا.

٦٥ـ محمد عثمان راسخ لوی ثارنوال جمهوری دمو - کراتیك افغانستان .

٦٦ـ محمد عوض بادغیسی تاجر ملی .

٦٧ـ محمد آصف آهنگ عضو کمیته اجرائیه شورای نمایندگان مردم ناحیه ا و ل شهر کابل .

٦٨ـ مولوی‌محمدجان رئیس شورای علماوروحانیون فراه.

٦٩ـ محمد فرید ظر یف نماینده دایمی جمهوری دمو- کراتیك افغانستان در سازمان ملل متحد .

٧٠ـ محمد هاشم مشوانی سابق سناتور ازولایت‌کنرها.

٧١ـ قاری محمد نبی خطیب مسجد پل خشتی .

٧٢ـ محمد یعقوب کمك رئیس انستیتوت قانون‌گذاری وتحقیقات علمی حقوقی‌وزارت عدلیه ج.د.ا.

٧٣ـ نظام الدین تهذیب رئیس‌ستره محکمه ج.د.ا.

٧٤ـ هلال الدین بدری سابق وکیل وفعلا ر ئیس کمیته‌اجرائیه شورای نمایند- گان‌مردم شهر مزارشریف .

جلسه کمیسیون دایمی امور خارجه‌شورای‌انقلابی ج . د.ا

نخستین جلسه کمیسیو ن دایمی‌امور خار جه شو را ی انقلابی جمهور ی دموکرا تیك افغانستا ن قبل از ظهـر پریروز تحت ریاست حا جی محمد خمکنی معاو ن رئیس شورا ی انقلابی و رئیس کمیسیون دایمی امور خارجه، به اشترا ك رفیق محمـود بریالی عضو علی البد ل‌بیروی سیاسی و منشی کمیتـه مرکزی حزب دموکرا تیـك خلق افغانستا ن در مقـر شورای انقلابی دایر گردید.

در آغاز جلسه حا جـی محمد خمکنی ضمن تا کیدبر اهمیت و ظایف خطیر اعضای کمیسیو ن خاطر نشان‌ساخت که امیدواریم تا کمیسیو ن امور خار جه بتواند و ظایف محوله رامطابق به‌روحیه‌تیزس های ده گانه ، اعلامیه شورای انقلابی و آرزو های نیـك رهبر گرانقد ر مزدم افغا ـ نستان محترم ببرك کارمـل منشی عمو می کمیته مرکزی حزب دموکرا تیك خلـق، افغانستا ن ورئیس شو رای انقلابی جمهور ی دموکراتیك افغانستا ن بدرستی انجا م بدهد.

در جلسه بعد از آنکه‌معاون ومنشي کمیسیو ن به اتفا ق آراء انتخا ب گردیدند د ر رابطه به وظایف ، حقـو ق وصلاحیت های اعضـا ی کمیسیو ن بحث صو ر ت، گرفت .

کمیسیو ن در اخیراعلامیه رابه ارتبا ط اعلام سـا ل ۱۹۸۶ به حیث سال جهانی صلح از طر ف ساز مـا ن ملل‌متحد به‌تصویب رسانید .

اعـلامیه کمیسیون

مردم صلحدو ست جمهور ی د مو کراتیـك افغا نستـا ن با احساس مسوولیت عمیق در برابر سر نو شت بشریت لحظه‌یی هم دررابطه با سوال جنگ و صلح یعنی مسا لـه هست و بود انسان و تمـدن بشری در کر ه زمین بی‌تفاوت باقی نماند ه واز هیچ نـوع مساعی در جهت مبارزه بخاطر حفظ صلح ،خلع سلاح عمومی، قطع مسابقا ت تسلیحا تی ، جلوگیر ی‌از توسعه وانتشار سلاح ذرو ی . تعمیق‌پروسه دیتانت، رفع تشنجات بین ـ المللی و همز یستی مسالمت آمیز دریغ ننمود ه است .

جمهور ی دموکرا تیـك افغانستان‌که‌در شرایط کنونی خود آماج یکی از وسیعترین توطئه های امپریا لیسـ م و ارتجا ع بین المللی در وجود یك جنگ اعلام ناشده قرا ر گرفته است و به خاطر تامین صلح‌سراسر ی وطنی پیروز مندانه مبارز ه مینماید عمیقا معتقد است‌که : مبارزه بخاطر تا مین صلح ملی از مبارز ه بخاطر صلح جهانی و تا مین امنیت منطقو ی وبین المللـی جدایی ناپذیر است .

شورای انقلابی جمهور ی، دموکرا تیك افغانستا ن‌بمثابه عالی ترین ارگا ن دولتی د ر کشور بانگرا نی جدی ا ز وخامت وضع موجود بین ـ المللی و تشدید مسا بقا ت تسلیحا تی که بیوسته ا ز ، جانب نیرو های جنگ طلب امپریالیسی دا من زده شده وبقا ی بشر یت رابه نابودی تهدید مینماید با حمایت از خواست بر حق خلقهای‌سیاره ما در تصمیم سازمان ملل ـ متحد مبنی بر اعلام سـال ۱۹۸۶منحیث‌سال صلح تبلور یافته‌است. اعلام میدارد .

شورای انقلابی جمهـور ی دموکرا تیك‌افغانستان‌بـا استقبال‌گرم ازاین‌تصمیم‌نیکو همه مساعی خویش رادر جهت تحقق اهدا ف صلحجو یا نه جا معه جهانی بخر ج داد ه‌و آرزومند است تا ایـن سال، سال‌تعیین‌کننده وسرنوشت‌ساز ی در جهت حصول غلبه بر خطر جنگ باشد .

مردم جمهور ی دموکرا ـ تیك افغانستا ن در جـوا ر سایر خلقها ی جها ن‌پیوسته اعتقاد داشته اند که میتوان با مبارز ه پیگیر در جهـت احیا ی تفاهم بین المللی ، به تمایلات خطرنا ك موجود لگام زده و دیتانت را بازساز ی نمود . روحیه تازه ناشی ا ز مذاکرا ت ژنیو میان‌رهبرا ن اتحاد شورو ی وایا لات‌متحده امریکا و ملاقا ت مجددطرفین که طی سالجار ی صو ر ت خواهد پذیر فت‌مایه امیدواری همه خلقها ی جها ن را د ر زمینه تشکیل میدهد .

کمیسیو ن امور خار جـه شورای انقلابی جمهـو ر ی دموکر اتیك‌افغا نستا ن‌معتقد است که این امیدوار ی بـا ابتکارا ت تاز ه و مشخصـی که بعد از مذاکرا ت ژ نیـو از جانب رفیق میخا ئیـل سرگیوویچ گـرباچف منشی عمو می کمیته مرکز ی حزب کمونیست اتحاد شورو ی‌ارائه شده است بیو ند ناگسستنی داشته وافق های نو ینی را در جهت تسریع رو ند رهایی کره زمین از خطر فاجعـه هستو ی بر و ی بشر یـت گشوده است .

ارا ئه پیشنها دا ت عملی‌و مشخص اتحاد شورو ی د ر جهت تعمیل برنا مه گام‌به‌گام وبیگیر محو سلاحها ی ذرو ی قبل به ختم قر ن حا ضـر ونیل به یك توافق جهانـی غرض جلوگیر ی دایمی ا ز تولید چنین سلاحها وسـلاح تخریب جمعی شرایط اساسی تا مین صلح و جلوگیر ی از منازعا ت مسلحا نه بین المللی راتشکیل داد ه و به‌جهانیان فرصت میدهد تا در فضای صلح وامنیت بین المللـی سطح زندگی خودرا ارتقا ء بخشید ه و به انکشا ف همه جانبه جوامع شا ن دسـت یابند .

جمهور ی دموکرا تیـك افغانستا ن با آرزو مند ی‌در جهت سهمگیر ی فعا ل د ر پروسه حفظ صلح و همکار ی بین‌المللی‌که سازمان‌ملل‌متحد بمثا به یك وسیله جهانـی نیل به این هد ف در محورآن قرار دارد اعتقاد راسخ دارد که اراد ه خلقها به خاطـر دفاع‌از صلح و جلو گیر ی‌از خطرجنگ پیروز شدنی‌است.

باتکیه بر چنین اعتقا دات مابه استقبا ل وگرامیدا شت ازسا ل صلح یکبا ر دیگـر تعهد خویش را در برابـر داعیه صلح تجدید نمود ه‌و به تمام نیرو های صلحدوست وترقی خوا ه جها ن‌وسازمان های رسالتمند ملی . منطقوی وبین المللی منجمله ساز مان ملل متحد اطمینا ن میدهیم‌که رسالت خویش را در زمینـه ایفا بداریم .

باختر

دیدگاهها دربارهٔ اولین پلان پنجساله بعداز انقلاب

پلان شگوفایی وطـن

(بقیه ص اول)

گسترده تر میگردد وابعـاد وسیع می یابد .

در سا لجاری مردم کشو ر شا هد تغییرا ت بنیا دی ، و رویداد های بزرگ تاریخـی د رامر تو سعه پایه هـا ی اجتماعی ـحاکمیت مرد مـی، ایجاد فضای صلح و امنیـت ورفاه همگا نی در ج.د.ا. بوده اند. در زمرهٔ دستاور د ها و تعمیل مشی انسانی ح.د.خ.ا. طرح اولین پلان پنجسا لـه ۱۳۶۵ ـ ۱۳۶۹ در کشـور است که در مشوره و نظـر خوا هی آراء قرار گرفته‌است. در قدم اول باید گفت که‌اقدام چنین نظر خوا هی مبیـن اساسا ت عالی ازدموکراسـی واقعی بوده که حزب و دو لت انقلاب یما در تعمیل آن گـام های عملی را پیریزی کـر د ه و میکند .

یکی از جهات عمده پـلان پنجسا له کشور را رشـد عمو می و همگا نی تعلیـم‌و تربیه در ج.د.ا، تشکیـل میدهد . بعد از انقـلا ب شکو همند ثور و بخصو ص مر حلهٔ نو ین و تکا ملـی آن تغییرا ت‌کیفی در سیستم تعلیم و تربیه ج .د.ا، رو نما گردید .

زمینه های رشد استعـداد ها مساعد گردید، مبـارز ه همگانی علیه مر ض مهلـك بیسوادی آغاز یا فـت و گستره آن در کرا ن‌تا کر ا ن کشور گسترش یافت .

در جهات رشد اجتما عـی جامعه افغا نی وارتقای سطـح زندگی مردم وعرصهٔ تعلیـم‌و تربیه طی سا لهای ۱۳۶۵ ـ ۱۳۶۹ اقدا ما ت بزرگـی بخاطر تعمیم تعلیمات عمو می اجباری ابتدائی در نظر گرفته شده است .

این خود نمودار از تغییرات کیفی بخاطر تربیه نسـل رشد تجار ت در طی پنجسال آینده ساز کشور زمینهٔفرا هم آوری کادر های‌ملی‌رادر کشور انقلا بی ها نشان میدهد .

من به حیث‌یك معلم‌سابقه دار آمادگی خویشرا در جهت تطبیق این پلان کـه در مطبو عات کشور ما نشر شده است اعلام میدارم.

نظام الدین آمر فنی‌دستگاه نجاری ،تخنیك ،پر کاری و رنگمالی صنایع تجارتی

ازوی‌دربخش‌وضع‌تجارت‌داخلی و خار جی ، مطرو حه درطر ح او لین پلا ن پنجسا له بعد از انقلاب طا لب اظهار نظـر گردید م . در پاسخ گفت :در

اسناد معتبر طر ح اسا سی انکشاف‌اقتصادی ـ اجتما عی در کشور برای سال هـای ۱۳۶۵ ـ ۱۳۶۹ د ر رابطه به رشد تجار ت در طی پنجسال آینده ه طر ح‌گردیده، که با طر ح او لین پلا ن پنج ساله بعد از انقلا ب ثور د ر عرصه تجارت دا خلی ، همه هموطنان ما مطمین هستنـد که روابط اقتصاد ی بین شهر و ده ولایات کشور تحکیـم گردیده ، تواز ن میا ن عایدات پو لی مردم و منا بع کالا یی تا مین یافته ، دورا ن پو لی بهبود ووضع‌قیم‌ثبات می‌یابد.

وی افزود ایـن پـلان که به منظور ر سا ختما ن‌جامعه نو ین و متر قی طر ح گردیده از جا نب حزب و دو لت‌انقلا بی ج.د.ا ، به همه همو طنان ما حق داد ه شده تا نظریات، پیشنهادا ت و مشور ه ها ی خو یش رابه خا طر تکمیـل و بهبود پلان در فضا ی کا ملا آزاد و دمو کرا تیك مطـرح و ابرا ز نما یند .

بناء این پـلان انعکا سـی دهنده خوا ست ها ی بر حق و همگا نی مرد م کشو ر ما بود ه و تما م اقشا ر وگرو ه ها ی جا معه ما با تما م‌انر ژی عقل و خرد خو یش در تطبیق این امر خود را سیهم میدانند

مصاحبه‌کننده‌هارحیمی‌ونیکپی

طرح جهات اساسی انکشاف اقتصادی ـ اجتما عـی ج.د.ا برای‌سالهای ۱۳۶۵ ـ ۱۳۶۹ بخا طر نظر خواهی همگا نی انتشار یا فته و زحمتکشـان‌کشور ما با دقت تمام آنـرامطا لعه مینما یند . عکس یك تن از سر با زان‌قوای مسلح کشور ما هنگام‌تو ضیح اولین پلان پنجسا له بعد از انقلاب برای دو تن ازهمو طنان ما . عکاسی شیرشاه ابوی

شالـودهٔ مطمین برای فـردا های روشن

طرح اولین پـلان پنجسالهٔ کشور بعد از انقـلاب‌ازجهات گوناگون دارای اهمیت عظیم وبزرگ است .

زیرا این امر بیا نگر آنست که باوصف ادا مه جنگ اعلام ناشده ارتجاع‌وامپریالیزم علیه‌مردم، وطن و انقلاب ما ، حاکمیت انقلابی کشور بطور جدی ، پیگیر و همه جا نبه به مسایل امروز و فر دای‌اقتصادی کشور عطف تو جه نمود ه و می اندیشد .

چون سمت اساسی فعالیت های اقتصا دی دو لت‌انقلابی ما را رفع نیاز های ما د ی‌و معنو ی توده های زحمتکش کشور میسازد ، بناء تو جه‌به وضع اقتصادی مستقیما توجه به نیازهای اقتصادی واجتماعی مردم است.

توجه به تجد ید سا ختار اجتما عی ـ اقتصادی جا معه از جوانب اساسی و عمـد ه دیگریست که کلیه فعالیت های اقتصا دی برآن تاثیر ثمـر بخش و مثبت بجا میگذارد که در پلان رشد اقتصا د ی و اجتماعی بنجسال آینده کشور این جانب مساله بطور وسیع وعمیق انعکاس یافته است .

ایجاد وتکا مل ساختـار های جدید آرزو وآرمـا ن مجرد نیست ، بلکه نا شی از قا نو نمندی های جا معـه ونیاز های میگردد که انقـلاب پاسخ به آنها را در برا بر جامعه ومردم قرار مید هد.

از طریق همین نو سازی ها است که میتوان عمـلا به نیاز ها و خواست های توده های زحمتکش مردم پاسـخ گفت و پایه عباره دیگر عملا آنچه زانوده ها میخـواهنـد و به آن نیاز مندی دارند از همین طر یق میتوانندبدست آورند.

به همین ترتیب عر صـه وسیع برای رشد نیرو هـا ی مولده وتکا مل مناسبات‌تولیدی عادلانه در جا معه گشو د ه میشود . جا معه سمت‌حرکت سریع خویش را از عقـب مانده گی اقتصا دی واجتماعی بسوی رشدو انکشا فوقفـه ناپذیر و باآهنگ مطلـوب می‌یابد و موانع وسد هـا ی موجود رایکی بعد دیگر رفع مینماید .

بناء پایه های اساسـی‌و مستحکم آینده درخشا نی که بهبودزنده‌گی توده‌های‌زحمتکش مردم را با خود به ارمغـان میاورد گذاشته میشود .

ولی‌همه‌این‌اهداف وآرمان‌های بزرگ‌بطورخودبخودی‌حاضرو آماده، میسرنیست . یکی از عوامل بزرگ ومطمین کمـك کننده همکاری ها و کمك های اقتصا دی و تخنیکی کشو ر های دوست و برادر و قبل‌از همه اتحاد شوروی بزرگـ است . ولی استفادهٔثمر بخش ازاین همکاری ها وکمك های بزرگ بدوش مردم ماست .

سهمگیری همه مرد م‌کشور در امر ارتقای هر چه بیشتر موثریت و ثمر بخشی پلان‌و تحقق عملی آن از ابـراز نظریات و پیشنهـادات عملی وسازنده آغاز میگردد . این‌یك وجیبه انسا نی ووطنپرستانه ایست که بدوش هر فـرد کشور قرار دارد .

بدون شك زمانیکه خـرد جمعی بمنظور حل یکـی از مسایل اساسی جا معه‌متمرکز گردد هیچگونه ، ردید ی را برای حل مو فقا نه آن با قی نمیگذارد.

همابطور یکه برای‌هموطنان ما روشن است عدم مسا لـه اجتماعی ـاقتصادی جا معـه بدون نظر مردم در عمل‌پیاده نمیگردد.

پلان پنجسا له آینده کشور نیز امروز در معرض عقا یـد ونظر یات مردم گذا شتـه شده است نه اینکه ما نتـد گذشته عدهٔ محدودی‌از افراد در اتاق در بسته بالای آ ن تصمیم می گیرند .بلکـه‌بر خورد دمو کرا تیك نسبت به این مسا له به معنی آنست که مردم بالای سر نوشـت خویش و آیندهٔ خویش‌تصمیم میگیرند .

بناء هرآنچه ازپلان انتظار و امیدداریم ، مربوط بـه آنست که چگو نه شا خص های آنرا در عمل پـیا ده مینماییم .

هدف پلان را بهبودوارتقای سطح زنده گی همه مـرد م میسازد .ولی راز حصو ل‌این هدف در بازوا ن توانـا ، در تصمیم خدشه ناپذیرمرد م جهت تحقق شا خص هـا ی پلان وحتی اضا فه تطبیـق پلان نهفته است . هیچ‌هدفی در زنده‌گی وجود ندارد کـه از طریق تشریك مسا عـی، قربانی وایثارحصول نگردد .

محمد عمر

بزرگداشت از هفته دوستی

بخاطر بزر گداشت‌ازهفته دوستی اردو ی افغـان ـ شوروی محفلی از طر ف‌کمیته مرکزی سازما ن دموکرا تیك جوانا ن افغانستا ن بـه اشترا ك عده یی ازافسرا ن وسر بازا ن قطعا ت محدو د قوای دوست و برخی‌از سر بازا ن قهـر مان ار دو ی جمهور ی دموکرا تیك افغا نستا ن در کلو پ مرکـز ی سازما ن دموکرا تیك جوانان افغانستان پریروزدایرگردید.

درین محفل در حالیکه‌رفیق تورنجنرا ن محمد یاسیـن صادقی منشی کمیته مرکز ی حزب دموکرا تیك خلق افغا نستا ن و رئیس عمو می‌امور سیاسی اردو ، رفیق بر ید جنرا ل عبدالحق علو مـی مسوول شعبه دفا ع‌و عد ل کمیته مرکزی حزب دموکرا تیك خلق افغانستا ن،منشیان کمیته مرکزی ساز مـا ن دموکرا تیك جوانا ن افغا ـ نستان و عده از افسرا ن ، قطعا ت محدود قوای دوست نیز اشترا ك داشتند رفیـق فرید احمد مزد ك منشی اول کمیته مرکزی ساز مـا ن دموکرا تیك جوانا ن افغا ـ نستان در بار ه روابـط دوستانه‌وبرادرانه موجوده‌بین جمهوری‌دموکراتیك‌افغانستان واتحادشوروی وهمکاری ها ی اتحاد شورو ی در عر صه‌های مختلف زندگی اجتما عـی ـ اقتصاد ی و فر هنگی کشور بخاطر اعمار جا معه نویـن افغانستا ن انقلابی مطا لبی بیان نمود .

بعدا یکتن از افسـران و نماینده کمسمول لنینی د ر باره همکاری های کمسمو ل لنینی به کمیته مرکز ی‌سازـ مان دموکرا تیك جوانان‌افغا ـ نستا ن در مبارز ه مشتر ك شا ن علیه ارتجا ع‌وامپریا ـ لیزم مفصلا صحبت نمود .

طی این محفل مدا لها و نشان های افتخار ی به‌یکعده از سر بازا ن و افسرا ن ، قهرمان قطعا ت محدود اتحاد شوروی از طر ف کمیتـه مرکزی سازمان دموکرا تیك جوانا ن توزیع شد .

در ختم مراسم آر کستر گل سرخ به ارتبا ط دوستی کمسمو ل لنینی و ساز ما ن دموکرا تیك جوانا ن افغا ـ نستا ن آهنگها و سرود های شانرا اجرا کردند . باختر

تجاوز نظامیگران پاکستان علیه قبایل آزاد

تقبیح اعمال دمنشانه

جرگه وسیع مشران متنفذ قوم پره خمکنی مربوط کرم ایجنسی اخیرا تحت رهبری ملك ملتان خمکنی دایرگردید. گزارشهای واصله به آژانس اطلاعاتی باختر میرساند که در جرگه متذکره اعمال ضد انسانی ودد منشانه رژیم مستبد پاکستان علیه مردم قبایل آزاد خصوصاً مردم دلیرو با شهامت افریدی وشینوار خیبر ایجنسی تقبیح ومحکوم گردید.

همچنان در گزارش آمده است که درین جرگه وسیع قومی اعمال ضدانسانی باند های ضد انقلاب علیه مردم قبایل آزاد وجمهوری دمو - کراتیك افغانستان بشدت محکوم گردیده وفیصله بعمل آمد تا با اتحاد کامل جلو تخریبات ضد انقلاب افغانی در مربوطات کرم ایجنسی گرفته شود ودر زمینه اقدامات فوری صورت گیرد.

در پایان جرگه همبستگی عام وتام تمام اشتراك کنندگان مردم کرم ایجنسی با مردمان غیور ودلیر افریدی و شینوار خیبر ایجنسی اعلام گردید.

قرار یك گزارش دیگر اخیرا سران ومشران متنفذ قوم پره خمکنی کرم ایجنسی تحت رهبری ملك ملتان خمکنی نامه احتجاجیه عنوانی مقامات محلی پاکستانی ارسال نموده ودر آن به صراحت گفته شده که باید عناصر ضد انقلاب افغانی از مناطق مختلف کرم - ایجنسی اخراج گردند وبه ناآرامی های ایجاد شده در کرم ایجنسی از طرف آنها هر چه زودتر خاتمه داده شود. زیرا سبب این ناآرامی ها عناصر ضد انقلاب است که تحت حمایت رژیم استبدادی پاکستان عمل مینمایند.

در نامه آمده است که تمام انفجارات در مربوطات کرم - ایجنسی بدستور دولت پا - کستان از طرف ضد انقلاب افغانی صورت میگیرد تا رژیم پاکستان بهانه جهت سر - کوبی مردم قبایل آزاد پیدا نماید.

در نامه گفته شده که تعداد زیاد مردم بیگناه کرم ایجنسی از اثر این انفجارات شهید شده وخسارات زیاد مالی بر آنها تحمیل گردیده است. آنها اظهار نموده اند ما جدا از رژیم پاکستان میخواهیم که این جانیان راهر چه زودتر از مناطق مختلف کرم ایجنسی بیرون رانند در غیر آن قبایل آزاد کرم ایجنسی مجبور خواهند شد تا به زور اسلحه آنها را اخراج نمایند که در آنصورت مسوولیت عواقب بعدی آن بدوش رژیم مستبد پاکستان خواهد بود.

همچنان در نامه تذکر رفته که مردم قبایل آزاد کرم ایجنسی تصمیم قاطع اتخاذ نموده اند که به عناصر ضد انقلاب افغانی اجازه نمیدهند که از خاك آنها به فعالیت های تخریبی خویش برای کشتار مردم نجیب مسلمان وبیگناه افغانستان بپردازند.

گزارشهای که اخیرا از خیبر ایجنسی به آژانس اطلاعاتی باختر مواصلت ورزیده میر ساند که اخیراً جوانان دلیر وباشهامت افریدی دو نفر ضد انقلاب مسلح مربوط باند گلبدین را که دست به غارت اموال مردم وآدمکشی میزدند از بین برده اند.

همچنان در یك گزارشی که از بلوچستان مواصلت ورزیده گفته شده که محصلین واهالی تربت در جنوب غرب کویته دست به تظاهرات وسیع زدند. درین مظاهرات شعار داده میشد مرگ بر رژیم مستبد وخون آشام پاکستان، مرگ به شرکای جرمی آن یعنی ضد انقلاب افغانی.

گزارش علاوه میدارد که تظاهر کنندگان از رژیم پاکستان مطالبه نمودند که اگر تا تاریخ ۱۰ حوت به خواسته های برحق آنها جواب مثبت داده نشد آنها تصمیم نهایی خود را اتخاذ خواهند نمود و دست به اقدامات خشونت - باری خواهند زد که در آنصورت مسوولیت عواقب وخیم آن به دوش مستبدین وحکمرانان پاکستان خواهد بود.

حمایت از تصمیم قبایل

کمیته مرکزی جبهه ملی چکوسلواکیا و کمیته همبستگی چکوسلواکیا با خلق های آسیا، افریقا و امریکای لاتین از تصمیم قبایل آزاد پشتون در ممانعت ازاستفاده سرزمین شان توسط رژیم نظامی پاکستان به حیث یك سنگر تجاوز برای عناصر ضد انقلاب افغانستان و جراست از حقوق تاریخی وخود مختاری عنعنوی شان حمایت می نمایند. این مطلب در بیانیه مشترك این دوسازمان که از طرف آژانس خبر رسانی چی.تی.کا پخش شده آمده است.

این بیانیه عملیات نظامی اردوی پاکستان را در برابر پشتون ها و محاصره نظامی قلمرو پشتونها را تکوهش میکند، در نتیجه این عملیات اشخاص ملکی تلف میشوند وغذا و کمك های طبی برای شان نمیرسد.

قبایل آزاد پشتون وبلوچ ها وسایر قبایل از زمانه های که تاریخ به یاد دارد باافغان ها رابطه و علایق دارد، این علایق آنها بر سنت های فرهنگی و زبان استوار است به همین خاطر است که قبایل مذکور نمیخواهند سر زمین شان در جنگ اعلام ناشده علیه جمهوری دمو - کراتیك افغانستان مورد استفاده قرار گیرد.

کمیته مرکزی جبهه ملی چکوسلواکیا و کمیته همبستگی چکوسلواکیا با

ارادهٔ خلل ناپذیر

روزنامه نووستی منگولی چاپ اولانباتور مینویسد: عملیات دامنه دار سرکوب گرانه علیه قبایل پشتون در منطقه خیبر از طرف اردوی پاکستان و باند های ضد انقلاب افغانستان بدستور وکمك ایالات متحده امریکا صورت میگیرد. امتناع قبایل

انعکاسات بین المللی

خلقهای آسیا، افریقا و امریکای لاتین از این خواست جبهه ملی پدرو طن افغانستان وسازمان های اجتماعی شامل درآن حمایت دارد که به تجاوز علیه قبایل آزاد سر حدی به صورت فوری خاتمه داده شود. آنها خواهان حل تصادم پر مخاطره شده اند که تشنج بین المللی را درین منطقه جهان زیاد میسازد و صلح را در جنوب غرب آسیا تهدید مینماید.

پشتون از قرار داد نسرزمین شان به حیث پایگاه ها به منظور دوام جنگ اعلام ناشده علیه افغانستان خشم اسلام آباد وواشنگتن رابرانگیخته و سبب قتل هزاران انسان بیگناه شد.

با این هم هیچگونه قتل عام اردوی پاکستان و ضد انقلاب افغانستان نمیتوانند تلاش پشتون ها را برای استقلال آزادی و به خاطر صلح ودوستی با خلق افغانستان خدشه دار سازد و نه دالر امپریالیزم امریکا و نه مشاورین نظامی واشنگتن میتوانند در این راه کمك نمایند.

تقبیح تجاوز

پشتونها و بلوچهای مقیم جمهوری فدرالی آلمان اخیراً درشهر بشتوت گارد آنکشور ضمن جلسه ای تجاوز رژیم مستبد پاکستان را بر حریم مقدس قبایل آزاد به شدت محکوم کردند.

آنها در اخیر این جلسه اعلامیه را به تصویب رسانیدند که در آن تجاوز رژیم پاکستان در ایجنسی خیبر به شدت تقبیح گردید و اتحاد مردم قبایل آزاد در مبارزه مشترك بخاطر اخراج کامل عساکر پاکستانی از خیبر ایجنسی مطالبه شده است. **با ختر**

افغانها قلب واحد یعنی وطن واحد دارند

منظره نامه ها

به ادارهٔ محترم روز نامه حقیقت انقلاب ثور !

موسسات خصوصی، تجار ملی و اشخاصی که نسبت ظلم و بی عدالتی حفیظالله امین از دولت رو گردان شده بودند بعد از مرحله نوین وتکاملی انقلاب ثور دو باره روبه حزب و دولت آورده وبا تلاش همه جانبه در راه ارتقاء اقتصاد و تامین صلح در کشور بطور خستگی ناپذیر فعالیت میکنند. بخصوص در روشنائی تیزسهای دهگانه رهبر خردمند مردم افغانستان محترم ببرك کارمل منشی عمومی کمیتهٔ مرکزی حزب دموکراتیك خلق افغانستان و رئیس شورای انقلابی ج.د.ا، که آماده گی بیشتر و فعالیت گسترده تر موسسات خصوصی و تجار ملی را در امر رشد بنا های اقتصادی در کشور خواستار گردیده و حمایت و مساعدت مینماید، سیر سریعتر و دقیق تر فعالیت اقتصادی را مطمین میسازد.

چنانچه در تیزس چهارم گفته شده که ((سرمایه دارا ن ملی، تجار ی وصنعتی! شما در رشد اقتصاد و ثروت مندی و شگوفا نی کشور سهم قابل ملاحظه دارید.)) ما تجار ملی وصاحبان موسسات خصوصی ولایت باستانی هرات بدینو سیله پشتیبانی کامل و همه جانبه را ازتیزس های محترم ببرك کار مل منشی عمومی کمیته مرکزی ح.د.خ.ا ورئیس شورای انقلابی با قاطعیت اعلام میداریم و درراه رشد و ارتقای کیفی و کمی اقتصاد کشور سهم کامل و موثری را بیشتر وخوبتر از گذشته خواهیم گرفت و حد اعظم استفاده را از رهنمائی هاو حمایت دولت خواهیم نمود.

عبدالرحیم ، محمد داود ، حاجی عبدالعزیز ، محمد حکیم و شش تن دیگر از سرمایه داران ملی ولایت هرات که امضا هایشان بطور کامل خوانده نمیشود.

به ادارهٔ محترم روز نامه وزین حقیقت انقلاب ثور !

طوریکه هموطنان شرافتمند و زحمتکش ما مطلع هستند، بتاریخ ۱۸ عقرب سال ۱۳٦٤ رفیق ببرك کارمل رهبر محبوب و دوستداشتنی خلق افغانستان در جلسه وسیع و فوق العاده شورای انقلابی ج.د.ا، طی بیانیهٔ ارزشمند و پر محتوای شان تیزسهای دهگانه را نیز تقدیم نمودند. تیزس های دهگانه که با اعلامیهٔ شورای انقلابی قانونی شناخته شد همه بیانگر خواست های بر حق فردفرد هم میهنان ماست، ما سربازان و افسران قوای مسلح قهرمان ج.د.ا، تحت رهبری حزب قهرمان ملت و شهیدان یعنی ح.د.خ.ا، با پشتیبانی عام و تام از تیزسهای رفیق ببرك کارمل از هما ن لحظه تعهد انقلابی سپرده ایم که هر چه زودتر در کشور عزیز خویش صلح و امنیت سراسری بر قرار کنیم، از آنجا ئیکه امروز قوای مسلح دلیر و شجاع ما از هر لحاظ تقویت یافته روز تا روز نیرومند تر میگردد، دور نیست که کشور محبوب و انقلابی مان افغانستان عزیز وسربلند را بصورت مشترك آبادو شگوفان سازیم و انقلاب شکوهمند ثور را به پیروزی نهایی خود برسانیم با درود های گرم ورفیقانه !

محمد آغا ((ذکی)) سرباز ریاست عمومی امور سیاسی اردوی ج.د.ا،

تدویر محافل

به خاطر بزرگداشت از هفته دوستی اردوی افغانشوروی پریرو ز نیز محافلی در یکتعداد از دوایر دولتی وسازمانها ی اجتماعی شهر کابل ترتیب شده سخنرانان درارابطه به دوستی عنعنوی بین مردم افغانستان و اتحاد شورو ی و همکاری های بی شایبه کشور دوست اتحاد شوروی به افغانستان بیانات ایراد نمودند.

در محفل که بدین مناسبت در تصدی افغان ترکانی ازطرف کارگران و کارمندان آن تصدی به اشتراك یك تعداد از افسران وسربازان قطعات قوای دوست ترتیب یافته بود رفیق عبدالوسیع کارگر رئیس شوروی در شهر کابل اتحاد یه های صنفی و چند تن از کارگران در ارتباط با دوستی برادرانه افغان - شوروی صحبت های بعمل آوردند.

همچنان در محفلی که بدین مناسبت در قطعه دهانجنیری به اشتراك افسران، خردضابطان و سربازان آن قطعه دایرشده بود قوماندان و چند تن از افسران آن قطعه در باره همبستگی برادرانه قوای مسلح جمهوری دموکراتیك افغانستان با قوای مسلح آزادی بخش اتحاد شوروی به خاطر دفاع از صلح، آزادی، ترقی و سعادت انسان زحمتکش بیانات ایراد کردند.

همچنان در محفلی که به همین مناسبت از طرف شورای ناحیوی نا حیه چهارم سازمان دموکراتیك خلق افغانستان و شورای صلح وهمبستگی ناحیه چارم در کلوپ ریاست گرنجندوی تدویر یافت سخنرانان در رابطه به دوستی برادرانه افغان - شوروی به صورت همه جانبه صحبت کردند.

ضمن این محفل نمایشگاه عکاسی دوستی افغان - شوروی نیز گشایش یافت و هنرمندان افغانی واتحاد شوروی کنسرت مشترکی اجرا کردند که مورد علاقه مندی حاضرین قرار گرفت.

خبرنگاران ح.د.خ.ا.ث وباختر

مبارزه عادلانه صدای همبستگی افغانها

ملا رامدل یکی از مشران قوم توتاخیل سید کرم بکتیا واشتراك کننده لویه جرگه تاریخی و جرگه عالی قبایل ضمن مصاحبه بیرامون حملهٔ وحشیانه و اعمال ضد انسانی قوای متجاوز پاکستانی بر حریم قبایل آزاد گفت:

قبایل همواره در درازنای تاریخ پر افتخار شان ازآزادی تاریخی و عنعنوی خویش قاطعانه دفاع نموده وبااراده قوی وعزم متین به متجاوزان پاسخ قاطع و دندان شکن داده اند وحالا نیزقبایل آزاد در برابر یك آزمون دیگر قرار گرفته است زیرا زمامداران نظامی پاکستان جهت انجام اهداف شوم امپریالیزم جهانخوار امریکاوسایر کشور های ارتجاعی و امپریالیستی در نظردارند تا مناطق قبایلی را به پایگاه ضد انقلاب افغانستان و بمقصد تجاوز علیه جمهوری دموکراتیك افغانستان بعرصهٔ گرم نبرد مبدل سازند اماغافل ازآنکه اکنون کلیه خلق زحمتکش افغانستان وقبایل آزاد پلانهای خائنانه امپریالیزم را بخوبی درك کرده اند دگر نمیتوانند آنانرا بحیله گو ناگون و تبلیغات شوم خویش گول بزنند.

من بحیث نماینده عموم مردم سیدکرم مبارزهٔ قبایل آزاد را در برابر متجاوزان نظامی پاکستان عادلانه دانسته همبستگی خودرا بامبارزه برحق قبایل اعلام میداریم.

جمیل

بقلم مبصر ما

درسنگر رزم

تصامیم اتخاذ شده درجرگه اخیر اقوام وقبایل به اشتراك دو هزار نفر تحت رهبری ملك ولیخان کوکی خیل درتوده مینه بمثابهٔ گام اساسی دیگری در تحکیم وحدت ویکپارچگی کلیه اقوام و قبایل سرحدی در برابر مظالم وبی عدالتی های رژیم استبدادی اسلام آباد است. شرکت کننده گان جرگه تصویب فیصله های این جرگه مبنی بر اینکه بعد از این تاریخ به هیچ یك از اشرار افغانی اجازه داده نشود تادر خاك قبایل اقامت گزیده و یا ازینطریق غرض اعمال تخریبی به ج.د.ا، صادر گردند، از طرف هر قوم، باید مبلغ پنجاه هزار کلدار جریمه پرداخته شود.

اکنون که نهضت آزادی خواهی قبایل آزاد ازچترال تا بلوچستان به سلاح برومند علیه تجاوز گران امپریالیزم و ارتجاع مبدل گشته است، صدای همبستگی از نبرد عادلانه قبایل درسطوح مختلف ملی وبین المللی نوید پیروزی حتمی این رادمردان تاریخ است.

ارسال اردوی منظم واستفاده از نیرو و سلاح که حکومت نظامی اسلام آباد بخاطر تعمیل آرزو های خود برقبایل آزاد روا میدارد، کوچکترین خلل را در ارادهٔ ثابت وروحیهٔ دفاع از آزادی های عنعنوی تاریخ یرا درانقبایل وارد نخواهد آورد.

تو طئه ها، غارتگری ها و تجاوزات وحشیانه بر قبایل آزادعلی الرغم اینکه زمینه تحقق عملی ندارد، با المقابل سنگر رزم و پیکار عادلانه قبایل به جبههٔ داغ مبارزات آزادی خواهی علیه دشمنان آزادی مبدل شده است.

پیکار عادلانهٔ رزمندگان خیبر ایجنسی هر آن به خاطر تطبیق فیصله های تاریخی جرگه عالی اقوام وقبایل سرحدی مبنی بر برچیدن تمام مراکز و تاسیسات نظامی با ند های ناهنجار اسلامآباد از این منطقه، عدم استفاده از سرزمین قبایل آزادبحیث پایگاه جنگ اعلام ناشده علیه جمهوری دموکراتیك افغانستان و حصول خواست قانونی قبایل ادامه خواهد داشت.

مبارزات رزمندگان باشهامت خیبر ایجنسی خواهان دیرین سرد مداران امپریالیزم حکمرانان مستبد پاکستان را به خشم آورد تا قلمرو قبایل را مورد بیشرمانه ترین تجاوز نظامی قرار دهد.

حکومت جنرال ضیاء اخطار های مکرر پشتون های آزاد را درقطع تجاوزات مسلحانه علیه قبایل سطحی نگریسته و به بازی خطرناك خود بدستور باداران امپریالیستی خود آغاز نموده جنبهٔ عملی بیشتر می بخشد.

ولی باید گفت که پیروزی های عظیم دلیران خیبر ایجنسی در حوادث اخیر بر ضد مزدوران امپریالیزم و ارتجاع که با قاطعیت و پایداری ادامه مییابد، گواه روشن پیروزی حق بر باطل است.

سیمین موسکا

پرورش کادرهای ملی

رشد اقتصادی ـ اجتماعی بکار برد شیوه های‌پیشرفته **ساز ماندهی علمی کار و تکنا ـ لوژی معا صر ارتباط مستقیمی** باچگونگی سیستم آموزش‌کادر **های علمی و نیروی کار ماهر** فنی درکشور دارد . تاپیروزی انقلاب ثور مجمو ع سیستم آموزش و پر ورش بخصو ص سیستم آموزش عالی درکشور ازسیستم فرتوت و کهنه گذشته و فرهنگ استعماری **تا حدود زیا دی متاثربود.** آموزش عالی و مسلکی ازبنیاد غیر دموکراتیك ، غیر اقتصاد یو غیر علمی بود و به مثابه یکی ازاهر م های سلطه طبقاتی دستگاه حاکم عمل میکرد . سیستم منظم‌باز آموزی تکمیل تخصص وارتقای سویه علمی ـ سیاسی متخصصا ن جوان وجود ندا ـ شت ، آموزش نظر ی به استثنا ی بر خی از رشته ها بدو ن آموزش عملی صورت میگر فت .پایه ماد ی‌موسسات تحصیلات عالی و مسلکی در سطح ناز لی قرارداشت . تعداد ناچیزی از جوانان‌کشور به موسسا ت تحصیلا ت‌عالی و مسلکی راه می یافتند ، از پخش و اشاعه تیوری علمی انقلابی به طور جدی جلو گیری صور ت می‌گرفت .تر ـ کیب اجتما عی مو سسا ت تحصیلات عالی بسود طبقات حاکم بود . تربیه متخصصان جوان بدو ن پلان و نیازمندی های اقتصاد کشور صو رت می گرفت . کشور ما از نظر معارف وفرهنگ در ر دیف ۱۲۷ کشو ر ها ی جهان شمرده میشد و از نظر تعداد محصلا ن جای ۱.۲ را در جهان داشت .

انقلاب ثور که به مثا به نتیجه منطقی مبارزا ت طولانی زحمتکشان افغا نستا ن د ر تحت رهبری ح.د.خ.ا ، به پیروزی رسید ، دگر گونی های بنیادی دارا ی خصلت ضد فیودا لی و ضد امپر ـ یالیستی را در کلیه عرصه های زندگی اجتماعی ـاقتصا ـ دی بسود زحمتکشان کشور ما در دستور روز قرار داد و برین بنیاد شرایط وزمینه های بسط و گستر ش و تکامل سیستم آموزش متخصصا ن جوان ما نیز بوجود آمد .

پرورش کادر های ملی به منظور تحقق سیا ست ح.د.خ.ا . ضرورت هماهنگ ساختن فعالیت موسسا ت تحصیلات عالی و مسلکی رادر تمام سطوح بانیازهای پیشر ـ فت اقتصاد ی ـ اجتما عی ، استفاده از ظرفیت های‌مو ـ جود مراکز آموزشی ، توسعه و بهبودسطح آگاهی‌متخصصان جوان ، ارتقاء کیفیت آموزش، پیوند آموزش نظر ی وعملی. گستر ش تحقیقا ت علمی. تامین امکانا ت رشد علو م طبیعی و اجتماعی ، تقو یه کار سیاسی ـ ایدیولوژیك در میان محصلا ن ودانشمندان وپرورش آنان باروحیه و طن پرستی و انتر ناسیو نالیزم در برابر ماقرار داد . وظایف موسسا ت تحصیلا ت عا لی‌و مسلکی در اسناد و فیصله های حزب و دو لت ج.د.ا ، **وبیانیه های پرمحتوای ر فیق ببرك کارمل منشی عمومی کمیته مرکزی ح.د.خ.ا،ورئیس شو ر ا ی انقلا بی ج.د.ا،** بخصو ص بر نا مه عمل ح.د.خ.ا . اصول اسا سی ج.د.ا . پلینوم های کمیته مر کزی ح.د.خ.ا . تیز س های ده گانه رفیق ببرك‌کارمل دقیقاً فور مول بندی شده است .کمبود محسو س‌کادر ها ی‌ماهر فنی به موازات رشد اقتصاد کشور درسا لها ی اخیر ، تا سیس سیستم تعلیما ت تخنیکی حر فو ی را در برابر ماقرار داد . درسه سال اخیر ۸ باب مکتب تخنیکی حرفوی درکشو رتا ـ سیس گردیده که در بیش از ۳۰ رشته کادر های ماهرفنی را تربیه مینماید . این مکاتب به کمك اتحاد شوروی با پیشر فته تر ین تجهیزا ت اکمال گردیده و پروسه آموزش درآنها به همکار ی استادان اتحاد شوروی‌صورت میگیرد . اکنون بیش از ۲۰۰۰ متعلم درین مکاتب آموزش‌می بینند و درسال آیند ه‌کمیت متعلما ن این مکا تب به ۲٦۰۰ افزا یش خواهد یافت. آموزش تخنیکی حرفو ی که به مثابه پدید ه تازه ای د ر سیستم تعلیمات مسلکی کشور مابو جود آمده ، بدون شك درتشکل طبقه کارگر ماهر و تحکیم نقش آن در اجرا ی وظایف اقتصاد ی ـ اجتماعی ، تامین آبدید ه گی ایدیالوژیك وسیا سی ،ارتقای **سطح مهارت وتخصص آ نا ن نقش بزرگی را ایفا می‌نماید. مطا لعات مقدما تی نشان می دهد که تا سا لها ی ۱۹۹۵ کشور ما سالانه حدا قل به بیش از ۱۲۰۰۰ کار گرماهر نیاز مند است و مکاتب‌تخنیکی حرفوی مو جود صر ف ۸ در صد نیاز اقتصاد ملی کشور را از لحاظ کارگرا ن ما هر تا مین می‌نماید .**

بنابر ین نیاز مند ی به کا در های ماهر فنی ایجاب می‌کندکه برای‌بسط و گستر ـ ش سیستم تعلیما ت تخنیکی حر فو ی تدا بیر مشخص عملی اتخاذنمود . **مطا بق به او لین پلا ن پنجسا له بعد از ا نقلاب در نظر ا ست که** درسا ل های ۱۳٦۵ ـ۱۳٦۹ ده باب‌مکتب تخنیکی حرفو ی **دیگر عمد تاً در ولایات کشور** تاسیس گردد تا در حد ود معینی ر شته ها ی صنا یع، زراعت ، ترا نسپور ت ،انر ـ ژی بر ق وسا ختما ن را از لحاظ کادرهای ما هر فنی بی نیاز سا خت .

سیستم تعلیما ت متو سط مسلکی کشور متشکل ازسه تخنیکم ، یك انستیتو ت دو ساله ، ۲۲ باب لیسه مسلکی (مربو ط وزارت تحصیلا ت عالی و مسلکی) ، ۷ موسسه طبی (مربو ط وزارت صحت عامه) ، (۱٤) موسسه عا لی تر بیهٔ معلم ، انستیتوت‌تربیت بدنی و چند مو سسه دینی (مربوط وزارت تعلیم وتربیه) و انستیتو ت مخا ـ برات می باشد در شرایطحا ـ ضر درحدود ۱۸ هزار جوان در بیش از ۳۵ رشته درین موسسات آموزش می بینندبه تنا سب سال ۱۳۵۷ د رتعداد فارغان موسسا ت متوسط مسلکی ۲۵ در صد افزایش آمد ه است . اما باید خاطر نشان سا خت که فعالیت‌این موسسا ت هما هنگ وایجاب می نماید که بادر نظر داشت نیازمندی اقتصادملی کشور و جهات اساسی رشد اقتصادی ـ اجتماعی ولا یات فعالیت این موسسا ت راعیار ساخت . مطالعات مقدما تی نشان میدهد که ۵۰ در صد نیاز مندی های کنونی اقتصاد مل ی‌کشور به متخصصا ن دارا ی تعلیما ت متوسط مسلکی دردا خل کشور وسالا نه کمتر از ۱۰ در صد درکشور های دوست بخصو ص‌اتحاد شوروی تامین میگردد .

به منظور بسط و گستر ش تعلیمات متوسط مسلکی و فعالیت دقیق آنها در امر تر ـ بیه متخصصا ن دارا ی اهمیت متوسط مسلکی برای اقتصاد ملی کشور درسا لها ی‌۱۳٦٤ و ۱۳٦۵ تخنیکم های‌زرا عتی الکترو تخنیك . صنا یع خفیفه و مواد غذایی . سا ـ ختمانی . جیودیزی و کار ـ توگرافی و تخنیکم صنعتی ـ پیدا گو ژی تا سیس میگر دد بادر نظر داشت اولین پلا ن پنجساله‌کشور بعدازانقلاب در سالها ی ٦۵ ـ ۱۳٦۹ بر تعداد شاملان موسسا ت متو ـ سط مسلکی ۷ر۱ مر تبه افزا ـ یش بعمل می آید .

درسیستم تحصیلا ت‌عالی کشور پو هنتون کابل با ۱۳ پو هنځی ، پو هنتو ن ننگرهار به نام بایزیدروشان با ۵ پو هنځی ، انستیتو ت پو لی تخنیك کابل با۳ پو ـ هنځی ،انستیتوت دولتی طب با ۳ پو هنځی (مربو طوزارت صحت عامه) و انستیتو ت پیداگوژی (مربو ط وزارت تعلیم و تربیه) فعا لیت می نماید . در موسسا ت تحصیلات عالی کشور (بدون مراکز آموزش عالی قوا ی مسلح ج.د.ا ،) بیش ا ز ۱۵ر۵ هزار محصل مصرو ف تحصیل اند . درسا لها ر ی بیش از ۲۰۰۰ تن در ٦۵ رشته مختلف اقتصاد ملی کشو ر ازین موسسا ت فار غگر ـ دیدند درسالها ی بعد ا ز انقلاب ثور به خصو ص مرحله نوین و تکا ملی آن درفعا ـ لیت موسسا ت تحصیلا ت عالی تغییرا ت بنیاد ی رخداده است .

فیصله های پلینوم
راتطبیق کنیم

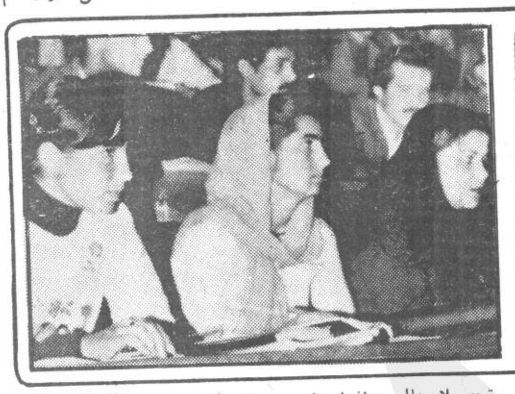

انجنیران جوان آینده هنگام آموزش درانستیتوت پولیتخنیك کابل .

پوهنتون ننگرهار ،انستیتوت **پولی تخنیك کابل ، انستیتوت دو لتی طب (مربوط وزار ت صحت‌عامه) وانستیتوت پیدا ـ** گوژی (مربو ط وزار ت‌تعلیم و تربیه) به مثابه واحدهای مستقل تحصیلی تا سیس و پرو گرام های درسی انستیتو ت های پو لی تخنیك و طب و پیدا گوژی بهسو یه ماستری ار تقا نموده است و نخستین دوره ماستر ی در سال گذ شته از انستیتو ت پولی تخنیك فارغ گردید . در پو هنتو ن کا بل، پو هنځی های تعلیم و تربیه، علوم اجتماعی ، هنر ها ، **زمین شنا سی ، پو هنځی** ارتقا سو یه استادا ن علوم اجتما عی و پو هنځی اکمال تخصص حقوق دانا ن وکورس کوتاه مدت آموزشی برا ی کارمندا ن رهبری وزار ت ها و ادارا ت وسیستم تحصیلات شبانه جدیداً تا سیس گردیده و تربیه کادر ها در رشته‌های **جد یدی نظیر جیا لو جی ،** مترو لوژی ، زبان و ادبیا ت ازبکی ، فلسفه ، روسی ، **هسپانوی ، مهندسی ، جیو ـ** دیز ی و کارتوگرا فی ،موتر **و ترا کتور ، هار تیکلچر و** جنگلات ، حرارت رسا نی ، تهویه و غیره رو بدست‌گرفته شد . در پوهنتون کا بل نیز دربر خی از رشته هاپرو ـ گرام ماستری تطبیق گردیده‌و در انستیتوت پو لی تخنیك کابل سیستم آموزش اسپیر ـ انتور ی رو بد ست گرفته شده که تاکنون ۹ تن از متخصصا ن جوان درداخل کشور از رساله های علمی خو یش دفاع نموده اند . در پو هنتون کابل اسپیر انتوری **غیا بی مورد مطا لعه قرار** دارد .

درسالهای اخیر به‌منظو ر تقویه پایه های مادی مو ـ سسات تحصیلا ت عالی ۱۲ لابرا توار باوسایل جدید در پو هنځی وترنر ی‌تا ـ سیس گردیده و کار ۹ لابرا ـ توار دیگر جریان دارد .کا ـ فد رای کیمیا یی پو هنتو ن کابل بابیشر فته ترین تجهیزات تکمیل گردیده لابراتوار های دیپا رتمنت فز یك پو هنځی علو م طبیعی و لابرا توار کریمنا ـ لستیك پو هنحی حقو قومجهز باوسایل کمپیوتر ی ومرکز **کمپیو تر ی آ مو زشی پولی** تخنیك در اختیار متخصصا ن جوان قرار گرفته است .

در پنج سال اخیر بیش از نه هزار متخصص جوا ناز موسسات تحصیلا ت عا لی کشور فار غ گردیده اند . فارغان سال ۱۳٦٤ به‌تناسب **سال ۱۳۵۷ افزا یش ۵۳ در** صد رانشان میدهد .

مطالعات مقدما تی نشا ن میدهد که کشور ما سالا نه حدا قل به ٦ هزار متخصص دا رای تحصیلا ت عا لی نیاز مند است که درشرایط کنونی میتوان بیش از ٦۰ در صد آنرا دردا خل کشو ر۱۵ در صد آنرا درمو سسا ت تحصیلا ت عالی کشور ها ی دوست تربیه نمود . تربیه متخصصا ن دارا ی تحصیلات عالی مطابق نیازمند ی‌اقتصاد ملی کشور مستلزم تا سیس پو هنځی ها ، رشته ها و فیلیال های جدید موسسا ت تحصیلات‌عالی وافزا یش کمیت محصلان می باشد . بنا بر آن درسا لهای ٦۵ ـ ٦۹ بر تعداد شاملان موسسات تحصیلات عالی ٤ر۱ مر تبه افزا یش بعمل خواهد آمد .

در امر تر بیه متخصصا ن جوان و ارتقای نقش آنا ن در حیات اقتصاد ی ـ اجتماعی بهبود ترکیب‌اجتما **عی‌محصلان مو سسات تحصیلا ت عا لی** و مسلکی بسود فرزندا ن زحمتکش اهمیت ویژه ای‌دارد درسا لها ی اخیر به منظو ر بهبود تره کیب اجتما عی محصلان بسود فرزندا ن‌زحمت کش سیستم تعلیما ت کار ـ گران جوان تاسیس گردید ه است . اکنون موسسا ت تعلیما ت کارگرا ن جوا ن در چار چوب پو هنتون ها ی‌کابل و ننگرهار انستیتو ت ها ی پو لی تخنیك کا بل و پیدا ـ گوژی و تخنیکم های اتومیخا ـ نیکی کابل و نفت و گا ز مزار شر یف فعا لیت می نماید . کمیت محصلا ن این موسسا ت از ۱۵۰ محصل در سال ۱۳٦۲ به ۹۸٦ محصل درسالجار ی افزا یش یا فته است . محصلا ن این موسسات در دوران تحصیل از امتیازات مادی بر خورد ار بود ه بعد از ختم تحصیل بدو ن امتحان کانکور به موسسا ت مربوطه تحصیلی خویش پذیر فته می شو ند . درسا لها ی‌اخیر ترکیب اجتماعی محصلان به طور نسبی بهبود یافته است اکنون بیش از ۲۰ درصد فرزندان کارگر ، ۱۵ در صد فرزندا ن دهقان ٦۳ در صد فرزندا ن روشنفکرا ن و ۲ در صد فرزندان پیشه ورا ن و تاجرا ن درموسسا ت‌تحصیلات عالی مصروف تحصیل اند . ما معتقد هستیم که باپذیرش کارگرا ن جوان فرزندا ن زحمتکشا ن وسر بازا ن‌تر ـ خیصی درموسسا ت‌تحصیلات عالی گام مهمی در جهت بهبود ترکیب اجتماعی محصلا ن‌پر داشته شده که باید آنرا بسط و گستر ش داد .

بر گماری . گز ینش وجا بجا ساختن درست متخصصان جوان درحیات اقتصاد ی ـ اجتماعی کشور نیز اهمیت خا صی دارد . که باید آنرا جداً در نظر داشت . در سال های اخیرتقسیمات متخصصان جوان بر اسا س قا نون و پلان مصوب کمیسیون عمومی دو لتی تقسیما ت متخصصان جوان که بر اسا س نیازمندی وزارت ها و ادارا ت تنظیم می شود ، صور ت می‌گیرد در هنگام تقسیما ت سعی صورت میگیرد که متخصصا ن جوا ن ما در محل کار یکه دور ه‌پرا ـ تیك تولیدی خو یش راسپری نمود ه ، تو ظیف گردد . در قانون تقسیمات متخصصا ن جوان حقوق ووظایف فارغان موسسا ت تحصیلا ت عالی، مسلکی و تخنیکی حرفو ی‌همه جانبه در نظر گرفته شده است .

ارتقا صلا حیت پیداگوژی وسویه علمی ـ سیا سی استادا ن در بهبود پرو سه آموزش متخصصا ن جوا ن تاثیر مستقیم دارد درسا ل های اخیر به این مسئله توجه جدی مبذول گردید ه‌است از یکسو استادا ن مجر ب اتحاد شوروی که دو شا دو ش استادا ن افغا نی درتما م سطو ح سیستم آموزش عالی‌و مسلکی ما را کمك میرسانند، تجارب غنی و اند و خته های علمی خو یشرا دراختیار استادا ن افغا نی قرارمیدهند و ازسوی دیگر استادا ن‌افغا ـ **نی برطبق پلان منظم بااستفا ـ** ده از بورس های ماستری ، دوکتورا و ستاژ در کشو ر های دوست بخصو ص اتحاد شوروی آموزش می بینند و سطح تخصص خو یشراارتقا می بخشند .

تحقیقات علمی عر صه **مهم دیگریست که در ار تقا ء سطح آماده گی متخصصا ن** جوان تاثیر دارد با حفظ دشوار ی های عینی درسا ل های اخیر موسسات تحصیلات عالی درین عرصه نیز به مو فقیت های نسبی دست یافته است . تحقیقا ت علمی در رشته های وترنر ی ،زرا ـ عت ، کیمیا ، شهر سازی ، تاسیسات هایدرو تخنیکی ، را ه‌ساز ی ، تنظیم شبکه‌های بر ق ، استفاده از انر ژی آفتاب انکشاف یافته‌است اکنون تحقیقا ت علمی تنها **دو ا نستیتو ت پو لی تخنیك** کابل بیش از ۸۰ پرا بلم را احتوا می کند موسسا ت تحصیلات عالی در چها رسال اخیر تحقیقات علمی به‌مسایل و پروبلم هاییکه درشرایط کنونی درحیات اقتصاد ی ـ **اجتماعی کشور ازاهمیت‌خاصی** برخوردار است تو جه می نماید برای‌رفع کمبود ها درین عرصه پلان پنجسا له‌تحقیقات علمی موسسا ت تحصیلا ت عالی که در برگیر نده ۲۱مو ـ ضو ع مهم است و ازجا نب شورای وزیرا ن نیز تایید شد ه ، ترتیب و لابراتوا ر های رشتوی در زمینه تاسیس گردیده است .

درسالها ی بعد از انقلا ب محتوا ی کتاب های‌آموزشی بهبود قابل ملاحظه ای یافته است . سعی صور ت گرفته که از یکسو کتا بها ی آموز ـ شی به مثا به ابزا ر مهم آموزش و پرور ش درهما ـ هنگی بیوسته با دگر گو نی های زمان و علوم معا صر تهیه‌گر ، واز سوی دیگر ا ین کتا بها مطا بق پرو گرا م‌های درسی موسسا ت تحصیلات عالی و مسلکی تهیه گردد . اکنون تنها درپو هنتو ن‌کابل بیش از ٤۱۵ نو ع کتا ب آموزشی تهیه گردیده است. ما برانیم که باید کتابها ی آموزشی به جوانا ن ما درست بیاموزاند و از زند گی از روند جامعه و از مجمو ع دست آورد های انسا نی بخصو ص از دست آوردهای انقلاب ثور جدا نبا شد .

پخش و آموزش ایدیالو ـ ژی علمی انقلابی در میان محصلا ن و استادا ن از طریق **شیوه‌های کار جمعی تطبیق برنامه‌های انفرا دی درپوهنځی ها و لیلیه ها از طریق تغییرات اساسی در پروگرام های‌درسی** تدویر کنفرا نس های علمی ، سیمینار ها، محا فل گفت و شنود ، مسابقا ت آموزشی ، روز های واحد سیاسی ... عملی می گردد .

به خاطر تقویه‌کار سیاسی ـ ایدیالوژیك درمیان متخصصان جوان برای نخستین بار د ر تاریخ کشور ما بعد ازپیر ـ وزی انقلا ب‌ثور تدریس مضا مین مترقی ـ سیا سی **نظیر تاریخ نوین افغا نستان** سوسیا لوژی علمی ، اقتصاد سیاسی و اساسا ت آموزش سیاسی ـ اجتماعی واردپرو ـ گرام های درسی موسسات **تحصیلات عالی ومسلکی‌گردید.**

به منظور بلند بردن سطح علمی ـ سیاسی محصلا ن آموزش نظر ی با آموزش عملی همراه گردیده و موسسا ت تحصیلات عالی بابر خی از وزارت هاو موسسا ت تولیدی پروتوکول های همکار ی عقد نموده اند که بر اسا س آن محصلا ن ما دور ه پراتیك خویشرا درادارا ت و مو ـ **سسا ت تو لید ی مطا بق** رشته خو یش سپر ی می نمایند ، درو س مشور تی ، کنفرا نس های‌علمی وسیمینار ها بر طبق پلان مشخص به راه افتاده‌است به خا طرتامین شرکت فعال محصلان واستا ـ دان شورا ی مرکز ی فعالیت های اجتماعی تاسیس گردیده است . سهم متخصصا ن‌جوان در کنفرا نس های علمی پیو ـ سته افزا یش می یابد . مثلا در کنفرا نس‌علمیکه در سال ۱۳٦۳ گشا یش یا فت بیش **از ۹۹۷ مقا له ارا ئه شد .**

درسال های‌اخیر سهم‌محصلان مو سسات تحصیلا ت عالی‌در کار های سا ختما نی افزایش یافته است مثلااگر درسا ل ۱۳٦۱به تعداد ۷۰۰ محصل و متعلم دربریگاد های کا رو **سا ختما ن محصلا ن تنظیم** بودند دیگر درسالجار ی‌بیش از ۲۷۰۰محصل و متعلم د ر صفو ف‌این بریگاد هابسیج گردیده و کیفیت‌کار آنهابهبود قابل ملاحظه ای یافته است .

به منظور تربیه نظا می ـ وطن پرستانه متخصصا ن **جوان در سال ۱۳٦۳ کافد رای** های نظا می درپو هنتون کابل و انستیتوت پو لی تخنیك کابل تاسیس شد و تدر یس آموزش نظا می ـ وطن پر ـ ستا نه در اکثرمو سسا ت مسلکی و مکا تب تخنیکی‌حر ـ فوی آغا ز شد .

درسا لها ی اخیر سطح باز خوا ست و مطا لبا ت از محصلا ن و استادا ن وانضباط و دسپلین اکاد میك به طو ر نسبی بهتر شده . غیا بت محصلا ن کا هش یا فته . کیفیت آموزش قسماً بهبود یافته و شا خص امتحا نا ت خو بتر شده است که این خود بیا نگر نتا یج کارسیا ـ سی ـ تربیتی درمیان‌محصلان و استادا ن می باشد .

ولی باید خاطر نشا ن ساخت که پرابلم های حل ناشده ای نیز در برابر ما قرار دارد که باید آنرا در پر تو تصا میم پلینو م شانزد هم و تیزس های‌دهگانه رفیق ببرك کارمل حل نمود.

تا هنوز تربیه کادر های ملی با نیاز اقتصاد ملی کشور از لحاظ کمی و کیفی کاملا هماهنگ نگردیده‌است کمیت محدود فارغا ن صنو ف دوازد هم در امر تربیه متخصصان جوا ن پیا مد منفی وارد نموده است ، در سالهای اخیر صر ف با پذیر ش دختران درموسسات تحصیلات عالی این دشوار ی ها بیشتر شده است .

پلان دراز مدت تر بیه‌کادر ها ی ملی تنظیم نگرد ید ه است زیرا بدو ن طر ح و تنظیم پلان دراز مدت کادر های ملی در تمام سطو ح نمی توان وزارت ها ، ادارا ت و موسسات دو لتی را به‌طور دقیق از لحا ظ متخصصا ن جوان بی نیاز سا خت .

تربیه بهتر متخصصا ن جوان مستلزم تلفیق پیو سته آموزش نظری با آموزش عملی است . سطح نازل پایه ما دی موجود موسسا ت تحصیلات عالی و مسلکی بر پروسه تلفیق آموزش نظر ی وعملی تاثیر منفی وارد می‌نماید. بهبود آموزش عملی علا و ه‌بر تقو یه پایه ها ی‌مادی‌مو ـ سسا ت تحصیلا ت عا لی و مسلکی نیاز به همکار ی تمام وزارت ها، ادارات ومو ـ سسات تو لیدی دارد . در این اواخر سهمگیری برخی از وزارت‌ها ، ادارا ت وموسسات تولیدی با موسسا ت عالی و مسلکی بهتر شده و لی هنوز عمو میت نیافته است . توسعه همکاری وزار ت هاو موسسات تولیدی در شرایطی که گستر ش تحقیقا ت علمی با نیاز اقتصاد ملی کشو ر مطرح است ، ضرور ی‌شمرده میشود .

سطح نازل آماده گی استا ـ **دان وکمبود کتاب‌های آموز ـ** شی و ممد درسی پرابلم دیگر یست که در امر تربیه کادر های ملی تا ثیر منفی بجا می گذارد .

نباید فرا مو ش کرد که تربیه کادر های ملی د رشرا ـ یط ادا مه جنگ اعلام ناشد ه امپریالیزم جها نی وارتجا ع علیه کشور ماصورت می گیرد . این وضع می‌طلبد که باید کارسیاسی ـ ایدیالو ـ ژیك پیگیر ، هما هنگ‌ومتعر ـ ضی را در میان استادا ن و محصلان سازمان داد . به‌نظر ما باید کمیسیو ن باصلاحیتی از ارگانهای ذیربط در تحت رهبری حزب شیوه های‌موجود کار با محصلا ن ، استادا ن‌را دقیقاً جمع بندی نموده ، کا ـ ستی های آنرابر جسته‌ساخته و راه های برون رفت درپرتو تصامیم پلینوم شانزد هم کمیته مرکز ی ح.د.خ.ا ، و تیزس های دهگانه رفیق ببرك کارمل منشی عمو می کمیته مر کز ی ح.د.خ.ا ، و رئیس شو رای‌انقلابی ج.د.ا، مشخص نماید .باید به‌تقویه هسته حزبی بخصو ص د ر میان استادان بیشتر ازپیش توجه کرد . به رشد و استحکام سازما ن‌دمو کراتیك جوانا ن افغا نستا ن درمو ـ سسا ت تحصیلا ت عا لی و مسلکی کمك ها ومسا عدت همه جا نبه کرد و کا در های رهبری سازمان ها ی اجتماعی را از میا ن‌رفقا ی با صلا ـ حیت تکمیل کرد . تر بیه نسل جوان کشور با روحیه وطن پرستی ، اعتقاد خد شه نأپذیر به آرمان های‌ح.د.خ.ا، و انقلاب ثور ، وفا دار ی به انتر ناسیونا لیزم مستلزم طر ح پلان کمپلکس سازمان ها ی‌حزبی ، سازما ن ها ی اجتماعی ، رهبری مو سسا ت تحصیلی و تعلیمی همکار ی وزار ت ها، ادارا ت و مو ـ سسا ت دو لتی می باشد .

برهان غیانی
وزیر تحصیلات عالی‌و مسلکی

در آستان تدویر کنگره

تسریع هرچه بیشتر رشد زراعت

۲۷ مین کنگره ح.ک.ا.ش

اتحاد شوروی بزرگ‌زاد ـ گاه لنین کبیر گهوار ه انقلاب عظیم سوسیالیستی اکتبر در آستانه بر گزار ی بیست و هفتمین کنگر ه نو بتی حزب کمو نیست اتحاد شوروی قرار دارد . در این کنگر ه خط مشی حزب لنینی ضرور ت رشد اقتصاد ی ، اجتماعی ، سیاسی وفرهنگی کشور را از سا لها ی ۱۹۸۶ الی ۱۹۸۹ وسا لها ی ۲۰۰۰ مورد بحث قرار خواهد داد. این کنگره ما نند کنگره های پیشین سمت های عمد ه رشد اقتصاد خلق اتحاد شوروی برای دورا ن پنجساله آینده را تصویب خواهدکرد.

در مسوده بر نا مه حزب کمو نیست اتحاد شورو ی علاوه بر کار عظیمی که در سایر جبها ت سا ختما ن‌جامعه کمو نیستی پیشبینی شده به مسا له تسریع رشد مجتمع زراعتی ـ صنعتی کشور را نیز در دستور کا ر خود قرا رداد ه و در این راستا توجه جدی رابه افزا یش مو ثر و بهبود کیفی کار در زراعت مبذول داشته است. در متن مسود ه حزب کمو نیست اتحاد شوروی در ین رابطه چنین تذکر بعمل آمد ه : ((شر ط حتمی پیشر فت اجتماعی ـ اقتصادی کشور عبار ت است از تحکیم و بهبود بیشتر موثریت مجتمع زراعتی صنعتی وار ضای کامل نیاز مندیهای کشور در تولیدات این‌عر صه وظیفه ایکه در پیشرو است عبارت از تغییر زراعت به اساس صنعتی و تدو یر سیستم های علمی پیشبرد امور زراعتی ، تکنالو ژ ی‌های انتا نیف ، بهبود استفاد ه زمین و ارتقای حاصل خیزی آن می باشد .))

در کشور شوراها درعر صه زراعت تغییرا ت کیفی وعمیقی رو نما گردیده وموسسا ت بزرگ زرا عتی سوسیالیستی جا ی میلیو ن ها فارم کوچك دهقا نی را اشغال نموده است .

برنامه ارتزا قی اتحاد شوروی بر حسب تصا میم کنگره ۲۶و پلانها ی علماً تنظیم شده به پیش میرو د و هدف اصلی آنرا تا میان مواد غذایی برا ی کلیه باشنده گان کشور تشکیل میدهد . ولی باید گفت که نقش عمده و اساسی را د ر تطبیق عملی بر نا مه ارتزاقی مجتمع زراعتی ـ صنعتی ایفا می نما ید . دو لت شوروی برای رشد زراعت، فقرات زراعت سوسیالیستی سرمایه مهمی را اختصا ص داده است .

طبق آمار ارائه شده در اخیر سال ۱۹۸۴ در کشو ر شوراها ۲ر۲٦ هزار کلخوز(به استثنا ی کلخوز های ماهی گیری) و ۵ر۲۲ سفخو زوجود داشت . این کوپراتیف ها ی زراعتی به‌عصری ترین وسایل تخنیکی مجهز می باشند که این وسایل به نحو بارز ی بالای ازدیاد تولید محصولات زراعتی اثر می گذارد . این تخنیك های پیشر فته زراعتی زمینه آنرا فرا هم نمود ه تا با پرسونل کم به سطح بلند تولیدات نایل گردد . کلخو ز ها ، سفخوز هاو اتحاد یه های زراعتی ـ صنعتی ستون فقرات زراعت سوسیالیستی جمهوری های‌شوروی راتشکیل میدهد .

د راتحاد شوروی باز ده عالی سرمایه گذاری ، مو لدیت بیشترزراعت واستحکام ارتباط فیما بین تمام رشته های مجتمع زراعتی ـ صنعتی به وضوح مشاهد ه می‌گردد.

سیستم زراعتی اقتصا د اتحاد شوروی براساس میکا نیزه کردن استفاد ه از مواد کیمیاو ی .سیستم آبیار ی و بکار بردن سایر دست‌آوردهای علمی و تخنیکی در تولید زراعتی ، استوا ر می باشد . همه این مبا یل امکا ن آنرا میسر میسازد تا با وجود کا هش تعداد کارکنان مشغول در این رشته ، حجم تو لید زراعتی افزا یش یابد .

نسرین

حقایق و ارقام

دراتحاد یه ها ی صنفی اتحاد شوروی بیش از ۱۳۳ میلیون نفر اعم از کارگرا ن، کارکنا ن مو سسا ت‌صنعتی، کار مندا ن دوایر ، پو هنتو ن ها، و همچنا ن اکثر یت مطلق کلخو ز چیا ن عضو یت‌دارند . این اتحاد یه ها که بر اساس اصل تو لیدتشکل یا فته د ر ادارهٔ تولید مستقیماً سهم دارند . بطور مثا ل‌بیش از ۷۰ وظیفه اداری نمیتوا ند ، توسط هیئت اداری بدو ن موا فقه کمیته ها ی اتحاد یه ها ی صنفی انجا م پذ یرد و ۲۰ وظیفه در صلا حیت کا مل اتحادیه ها قرار دارد. تما م کارگرا ن و کار کنا ن اتحاد شوروی که در اتحاد یه های صنفی متشکل شده اند ا ز مزا یا ی بیمه اجتما عی‌دولتی برخور دار میبا شند که مصرف این بیمه از بود جه دولتی تمو یل میگر دد . د ر طی‌سا لها ی اخیر بود جه بیمه اجتما عی به سر عت افزا یش یا فته است . این بودجه در سا ل۱۹۷۵ ـ ۲٦ر۱ میلیا رد رو بل بود و درسال ۱۹۸۳ به ٤۳ر٤ میلیا ر دروبل رسید .

اتحاد یه ها ی صنفی‌بیش از ۹٤ اسا یشگا ه ها ، تفر یحگا ه ها ، هو تل‌ها، درحدود ۲۷۰۰ سنا توریم ،بیش از ۲۲ هزار کلوپ و مرکز فر هنگی و متجا و ز از ۵۷ هزار سینما ، در حدود ۲۰هزار کتا بخا نه بابیش از ۳۱۳ میلیو ن جلد کتا ب دراختیا ر دارند .

برای بلند برد ن مو ثریت تولید اجتما عی و رشد بهر ه دهی کار از جانب اتحاد یه‌های صنفی مسا بقات کار سوسیا لیستی براه انداخته میشود در مسا بقات کا ر سوسیا لیستی تا آغاز سال ۱۹۸٤ در حدود ۷ر۱۱۲میلیون زحمتکش شوروی سهیم بودند .

ازمنابع آ.پی.ان

بخاطر جشن بزرگ

• غرفه‌نمایشگاه«ماکمونیزم رامیسازیم» به منا سبت ۲۷ مین کنگره حزب کمو نیست اتحاد شوروی در ماسکو گشا یش یا فت .

• در کار داوطلبا نه که به افتخار ۲۷مین کنگره حزب به‌راه‌انداخته شده بود در آن اضا فه از ۱۵۰ ملیون نفر داوطلبا نه سهم گر فتند .

عکس: نمایی ازکارداوطلبانه در خط ریل .

تاس ـ باختر تیلی فوتو

سهمگیری همه‌جانبه پیرامون مسوده برنامهٔ‌حزب‌کمونیست اتحادشوروی

خلق های شوروی پیرامون راه‌طی شده بوسیله حز ب لنینی عمیقاًفکروتعمق‌نمودند. آنها پیرامون انکشا ف اقتصادی ـ اجتماعی کشورکه به حق محصو ل تلا ش وسهم مستقیم شا ن میباشد ابراز رضایت نمود ه و پیشنهادا ت و نظر سازند ه خو یش را در زمینه حصو ل مو فقیت های بیشتر ارائه کردند . خلق شوروی اسناد سیاسی وتیوریك حزب را به مثا به بر نا مه صلح و ایجاد گر کار خلاق به خا طر ایجاد زند گی سعاد تمند مردما ن آن‌کشور و یك بر نا مه که تحقق آن آرما نها ی همه مردما ن وملل آن کشور جامه عمل می‌پوشد ارزیابی نمود ه اند .

از قا م آتی به خوانند ه‌گان ما کمك خواهد کرد که‌تصویری از خصو صیت سهم گیری مردما ن در ابرا ز نظر پیرامو ن اهدا ف بر نا مه حزب کمو نیست اتحاد جماهیر شوروی سوسیا لیستی بدست بیاور ند . مجمو ع تیرا ژ روز نا مه های که مسو ده بر نامه حزب کمو نیست اتحاد جما هیر شوروی را در ۳٦ زبا ن‌ملیت های مختلف سا کن آن کشور بدست نشر سپرد ه اند . جمعاً به هفتاد و پنج ملیو ن شماره میرسد . سا کنین جمهور یت های این کشو ر امکان آن را پیدا کردند که این اسناد را بزبان مادری‌خود مطا لعه نمایند . این امکان د ا گر و پها و ملیت های کوچك از مردمان نیز پیدا کردند که بعنوا ن‌مثا ل میتوا ن از ملیت‌های همانند، نن وسن ها، ادو گان ها، کرد ها ، اویغور ها ،نام برد، نشر یهٔ بزرگ شوروی ادبیات سیاسی بنا م ((پو لیتسدات)) این اسناد را در یك ملیو ن برو شور به نشر رسانده نشر یه های جمهور یت های متحد ه نیز در پنجصد هزار نسخه آنرا بد ست نشر سپردند . قرار اطلاع هر یك خانواده این اسناد را در ده روز نامه ، یا مجله ویابرو شور بدست آورده است .

انتشار اسنادکنگره‌بیست هفتم که بنابر تصمیم پلینوم کمیته مرکز ی حز ب‌کمو نیست اتحاد شوروی درما ه اکتو بر ۱۹۸۵ صور ت گرفت این مر حله قوی از مشور ه وسیع حزب با مرد م در مورد سوا لا ت اساسی ایکه در عر صه های اقتصاد ی و سیاسی میتوا ند و جود داشته باشد بود . هر یك از گان های حز بی وکلکتیف های کارگری درکشوردرزمینهٔ اهدا ف بر نا مه جد ید حزب به صور ت مشخص با ار تبا ط به علا یق وامکانا ت کلکتیف خود ابرا ز نظر نمودند ، زنان و مردان‌کشور در زمینه مسود ه بر نا مه جدید یکه از جا نب حزب ارائه داده شده است تعمق نمودند تا در یا بند که این بر نامه در آینده حتی به شخص خود شا ن کدا م مشکلی ببار نمی آورد وعلاقمندی‌معقول‌شانرا اخلال نمیکند.

ابرا ز نظر توده ها ی میلیونی خلق شوروی پیرامو ن اسناد کنگر ه به تریبون قضاو ت سا لم خلق آن مختلف از قبیل : وارد آوردن تغییرا ت و پیشنهادا ت تکمیلیه در اسناد، ابرازعقیده روی تکمیل مجمو ع میکا نیزم اقتصاد ی . تعمیم تجار ت‌در زمینه صرفه جو یی از انرژی بر ق در کار خانه ها وعرصه خدمات ترا نسپو رت ، برق وغیر ه همه پیشنهادا ت با دقت و احسا س مسوو لیت کا مل‌در نظر گر فته شدند . حزب کمو نیست ا تحا د شورو ی که به این بیما نه وسیع عقاید توده ها را درنظر میگیرد درحقیقت امر به هما ن انداز ه بر تحکیم و استحکام پایه ها ی دموکراسی سوسیالیستی می‌افزاید. همبستگی‌باتوده‌ها برقوه‌خلاقه و ایجادگر ملیو نها کار گر و زحمتکش کشورافزوده و آنرا شکو فانتر می سازد .

از منا بع شورو ی

ترجمه: ازعلی‌آقا ـ راد مهر

پلان جنگ ستاره‌گان . کارتونیست : و . ولکوف

اخبار خارجی

ملاقات دوستانه

(بقیه صفحه اول)

شوروی رسانید . رهبر شورو ی نیز به‌نو به خود در راه تحکیم سو سیا لیزم در پو لند بیروزی مزید را برای رئیس شورای دو لتی پو لند و دیگر رهبرا ن آنکشورتمنا کرد . مو صو ف متذکر شده حزب کمونیست اتحادشوروی میکوشد روابط چندین جانبه خود را با حزب متحد کارگری پو لند و سیع تر و عمیق تر سازد احزابیکه به منا فع بنیادی هردو کشور خد مت میکنند .

در مذا کرا ت همچنا ن تاکید بعمل آمد که برنا مه جا مع پیشر فت علمی وتکنالوژیك کشور های عضو شورای‌تعاو ن متقابل‌اقتصادی با شدت هر چه بیشتر درعمل پیاده شود .

هردو جانب تصمیم‌مشترك خود را به افزایش مسا عی در همکار ی نزدیك با دیگر کشور های سو سیا لستی وهمچنا ن همراه با نیرو ی های صلح در جهت رفع خطر ذروی و تحکیم صلح وامنیت در ارو پا ودر تمام جهان‌ابراز داشتند .

طبق یك خبر د یگررفیق نیکو لای ریژ کو ف عضو بیرو ی سیاسی کمیته مرکزی حزب کمو نیست اتحادشوروی و رئیس شورای و زیرا ن آن کشور بریرو ز با ر فیق زبیگنیو مسنر عضو بیرو ی سیاسی کمیته مرکز ی حزب متحد کار گرا ن پو لندورئیس شورای وزیرا ن جمهوری مردم پو لند در قصرکریملین ملاقات کرد .

درملاقات مذکور دررابطه با نکشا ف فزاینده روابط میا ن دو کشور در سا حات مختلف ابراز ر ضایت گردید

همچنا ن ضیا فتی به افتخار ر فیق زبیگنیو مسنر عضو بیروی سیاسی کمیته مرکزی حزب متحد کار گری پو لند و رئیس شورای‌وزیران جمهوری مردم‌پو لند ازطرف حکومت اتحاد شوروی درقصر کریملین ترتیب گردید .

باختر

توافقات جدید انگلستان ـ امریکا

انگلستا ن و ایالات متحده امریکا سلسله یی موافقتنامه های جدید را به طور مخفی امضا نمود ه اند که خطو ط اساسی شمو لیت انگلستا ن در برنا مه جنگ ستار ه‌گا ن امریکا را مشخص می‌سازد .

این موا فقتنا مه ها راتورن جنرال جمس ابرا ها مسون آمر سازمان ((ابتکار دفاع ستراتیژ یك)) امریکا که واردلند ن گردید ه امضا نموده است .

وی همچنا ن در برا بر گرو پ وسیعی از کارمندا ن شر کت های انگلستا ن و سازما نها ی تحقیقا تی که به «ابتکار دفاع سترا تیژ ـ یك)) علاقمند است بیا نیه ایراد کرد .

روز نا مه گارد ین ضمن ارا یه این گزار ش اظها ر داشته که توا فقا ت جدید گواه تاکید سیاسی لند ن از پروژه جنگ ستاره گان و شرایط عملی آن می باشد .

باختر

رونالدریگن وارد گرینلاند اگردید

رونالدریگن رئیس جمهو ر ایا لات متحده امریکا جهت یك دیدار رسمی وارد گرینلاند گردید .

گرینلاند کشور کو چك در حوزه کارابین میبا شد که در ماه اکتو بر سا ل ۱۹۸۳ قربانی تجاوز مسلحا نه‌امریکا گردید .

هدف اولی دیدار یك روزه ریگن از گرینلا ند و ملا قات‌با رهبران رژیم دست نشا نده امریکا در آنکشور و کشور های دیگر با صطلاح دوست امریکا درین منطقه، تسریع بروسه تشکیل یك گروپ نظامی سیا سی در حوزه کارابین میبا شد .

این گروپ طوریکه قصر سفید و وزارت دفاع امریکا خا طر نشان نموده اندوظایف ژاندارم را از طرف امریکادر منطقه عهده دار خوا هدشد.

باختر

اخبار خارجی، واقعیت‌ها، حوادث

ملاقات در هند

رفیق نظام الد ین‌تهذ یب رئیس ستره محکمه جمهوری دمو کراتیك افغا نستـا ن که غر ض اشترا ك درکنفرا ـ نس قاضی القضا ت ها ی کشورها ی آسیا یی بـــه هند رفته‌است روز چار شنبه با وزیر عـدلیـه و قاضی ـ القضا ت جمهور ی هنـــد ملا قات نمود .

طی این ملاقا ت ها د ر حالیکه محمد حسن شر ق سفیر کبیر و نما ینده ٔفوق العاد ه جمهور ی دمو کرا تیك افغا نستا ن در دهلـــی نیز حا ضر بود رو ی مسا یل مربو ط به روابط دو جا نبـه نحو ه اجراآت قضا یی وتجارب دو کشور در ین زمینه مذا ـ کره‌و بحث بعمل آمد .

کنفرا نس قا ضی القضات های کشور های آسیا یـــی از تاریخ ۲۲ــ ۲۳ فبرور ی سا لجا ری عیسوی در شهر بمبئی دایر می گردد .

باختر

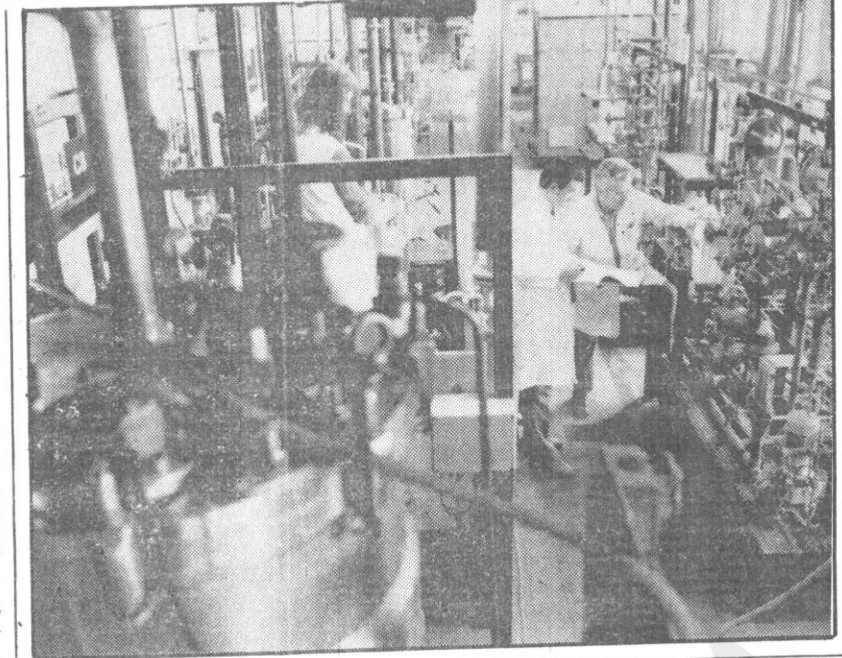

جان فارم یکی از مو سسات مولد ادویه جات در جمهوری دمو کراتیك المان بــوده، تولیدات این مو سسه عظیم را انواع ویتامین، انتی‌بیوتیك و ادویه های مختلف تشکیل میدهد . عکاسی زونایدر از المـــان دمو کرا تیك .

۱۲۸۰ عسکر ایرانی کشته شد

به گزار ش قوماندا نی عالی نظامی عراق ، سر بازان‌عرا ـ قی که به تنها جم متقا بلـــه د ربخش های شما لی ،مر ـ کز ی و جنو بی درسا حـــه فاودست زده‌اندپیروز مندانه دراین جبهات پیش میروند.

سربازان عرا ق تلا ش های عسا کر ایرا نی را جهـــت شکستا ندن خط جبهه عراقی ها عقب زده اند ، چنا نچـــه قطعات ایرا ن تلفا ت بزرگی را در بخش مر کز ی ایـــن عملیا ت متحمل گردید ه و ۱۲۸۰ عسکر ایرانی پریشب کشته شد ه اند .

همچنا ن سر بازا ن عراقی نظا م محار بو ی ایرا ن رابه عمق دو نیم کیلو متـر د ر خطوط دفاعی آن در استقامت جنوبی در هم شکستـــه اند.

هلیکو پتر های عرا قـــی در حدود یکصدمامور یت‌جنگی را انجام داده و برسا حا ت تجمع‌عساکرایران‌هجوم‌بردند.

در این جنگ ها دو طیار ه جنگی ایرا ن سقو ط داد ه شده و جمعا هشت طیار ه ایرا نی بعد از آغا ز حمله جدید سر نگو ن سا ختـــه شده است .

باختر

ادامه تظاهرات درهـا یتـی

بر مبنا ی گزار ش ها ی رسیده به جارج تون مظا ـ هرات گسترده که درآن نما ـ ینده گان تمام اقشا رمردم ها یتی اشترا ك داشتـــد د رمرکز این کشور ودیگر شهرهای‌آن‌صورت‌گرفته‌است.

سخنرانا ن درین گردهمایی ها خواستار استعفای بـــه اصطلاح ((شو را ی حکومت ملی» که متشکل از دست ـ یارا ن دیکتاتور سا بـــق ها یتی است شد ند .

اعتصا بات در بسیار ی‌ا ز تصد یها ی صنعتی و درقدم او ل در تصد یها ی کـــه متعلق به شر کت های‌ایالات متحده‌امریکااستا دامه دارد .

تاکنون مغازه هاو موسسات دو لتی در پوت‌اپرنس مسدود می باشد و در حدود هفتصد هزار محصل و شا گرد پو ـ هنتونها و مکا تب بادروس مقا طعه کرده اند .

تلاش های مقاما ت‌ها یتی برای اعاد ه نظم و آرا مش با مقاو مت شدید مرد م رو برو میشود ، طور یکه د ر بعضی مناطق این مقا ومـت با تصاد ما ت مسلحا نه و جنگ های خو نین همراه می باشد .

باختر

افشای فعالیت‌های سی.آی.ای در هند

فعالیت های جا سوسی و خرابکارانه سازمان جهنمـــی سی . آی.ای وادارهٔ واشنگتن علیه هند که از مشی مستقل، اعتبار فزاینده بین المللــی‌و نقش مثبت آن در جنبش‌عد م انسلاك راضی نمی با شـــد ناشی میگردد .

زیرا سیاست جاری هنددر زمینه تحقق پلانهای‌وا شنگتن در جهت استقرار کنتـــرو ل اقتصادی ،سیاسی امر یکادر آسیا و تقو یت‌حضور نظا می آن در منطقه موا نعی جدی را ایجاد مینما ید . تحقیقا ت پیرا مون فعالیت های‌جاسوسی تاجر هندی بنام «رام‌سوا ـ راپو)) که به نفع سی آی .ای وسرویس های جاسوسی چند کشور غربی فعالیت مینمو د اخیراً خا تمه یافته‌ودرجریان تحقیقات‌اطلاعا تی در مورد پلان مکمل توطئه‌که هدف‌آن جمع‌ـ آوری‌اطلاعات‌سترا تیژ یك‌مخفی درهندبود بدست آمده است.

این نخستین بار نیست که فعالیت های سرویس هـــای جاسو سی امپر یالیستی‌درهند افشا میگردد چنا نچه‌دراواخر سال ۱۹۸۳ نیز سرو یـــس امنیتی هند یك شبکه‌جاسوسی را که توسط ا.ف دلا اکنـــز مارشال هوایی وعـدهٔ دیگری از مامورین نیرو های مسلـــح هند که پست های حسا س داشتند کشف نموده بود .

طوریکه مطبو عات هندخاطر نشان میسازند . جاسو سا ن این ساز مان استخبا را تی‌در هند اطلاعا ت سری را جمـــع آوری نموده و با استفـا ده‌از چینل های مخفی به خارج‌یعنی مقر سی . آی. ای در لانگلی میفرستادند . تا جا ئیکـه به قا بلیت دفاعی هند ار تبـــاط میگیرد ، اداره استخبا را تی ایالات متحده امریکادرهمکاری وسیع با چینل های‌استخباراتی آلمان‌فدرال، اسرائیل وتایلند قرار داشته ، ومسا عی‌مشترك به‌خرج مید هند تا سیستـــم سیاسی مو جود کشوررا از هم پاشیده و به روابطدو ستی هند با عده از کشور هـــا ی جهان منجمله اتحاد شور و ی لطمه وارد نمایند .مزدورا ن سی .آی .ای در هنـــــد اطلاعات سری را در مـــورد اعضای حکو مت مر کـــزی، مشاورین و دستیارا ن صدر اعظم وروابط وزرا عمده‌ایا لات هند با راجیو گاندی جمع‌آوری نموده ، بعداً کلیه این مدارك را به اختیار سـ ی.آی .ای و چند کشور دیگر هم پیمان آن قرار مید هند .

تاجر هندی در جـــریان تحقـــیق افشـــا نمـود کـه در فعا لیت های ضـــد هندی دو وزیر حکو مت‌مرکزی ورئیس کمیسیون الکترو نیك نیز شرکت‌داشتند .

چند سال قبل اداره واشنگتن بمنظور بی ثبات ساختن‌اوضاع سیاسی هند پلانهای خا صی را طرح نمود، تا از اعتبـــار فزاینده آن در عرصه‌بین‌المللی بکا هد . این پلانها شا مـــل دامن زدن و تشد ید مخالفت های نژادی ، منطقو ی ،مذ ـ هبی ، محلی و تحر یك‌روحیه تجزیه طلبی در کشور همراه با اهدا ف تجزیه هند به چند کشور کو چك دست نشا نده و وابستـــه بـه دیکتات اداره واشنگتن میباشد ، حما یـــت اداره ریگن از افرا طیون‌تجزیه طلب‌پنجا بی گواه روشنـــی براین سیاست ضد هندی‌است اداره واشنگتن از تاسیس‌دولت مستقل به اصطلاح((خالصان)) در ایالات پنجا ب هندوستا ن طرفداری ه ی‌نماید . چنانچـه در حال حاضر در قلمـــر و پاکستان به تعداد شش‌هزار سکهای افرا طی در ده کمـپ تحت‌نظر مشاورین‌سی.آی.ای اعمال تروریستی وخرابکاری را فرا میگیرند . چندی قبـل سی. آی.ای تـلاش به‌خرج داد تا در شمال شرق‌دریای براهماپترا یـك دولت دست نشا نده پوشالی را ایجـاد و از آن‌به مثا به پایگاه بـرا ی مداخله در امور دا خلی کشور هند استفاده نماید .

فیلب ایجی یك تن ازهم ـ کارا ن سا بق سی .آی .ا ی، اخیراً افشا نمود کـــه اداره استخبارا ت مر کزی ایالا ت متحده امریکا می کوشد تا از طریق رشوه ، تطمیع‌و یا بـه هر وسیله ممکن با شخصیت های بلند پایه دولتی و نزدیکان راجیو گاندی روابط بر قرا ر نماید. فلیب ایجی درجریا ن اظهارا ت خود علاوه نمود که سی .آی .ای شعبه‌مخصوصی را ایجاد نموده و فعالیت‌های مستقیمی را در رابطه بااحزاب ، ساز مانها و شخصیت های سیاسی توسط این سرویـس ساز ماند هی مینما ید.

رو نالد ریگن این سازما ن دهنده و رهبری کننده تروریزم بین المللی فعالیت هـــای سی. آی.ای را درعر صـــه های مختلف گسترش د ا ده است افشای تازه فعالیت ها ی اداره مرکزی استخبارات‌امریکا درهند بیانگر آنست که‌مقامات رسمی واشنگتن در عمـــل سیاست تروریزم دولتی ر ا علیه هند وسایر کشور ها ی روبه انکشا ف که راه‌مستقل ترقی اقتصا دی ،سیا ســی واجتماعی رابر گزیده اندبـه پیش میبرد .

صابر

اشتراك اسرائیل در «جنگ ستاره‌گان»

به گزارش آژانس خبـــری کونای کو یت جنرال جیمز ابرا هامسون رئیس سازمان (ابتکار دفاع ستر اتیــژیك) ایا لات متحد ه امریکا و ارد اسرائیل شده تا در مذاکرات امریکا ، اسرا ئیل پیرامو ن همکار ی در تطبیق بر نا مه به اصطلاح ((جنگ ستار ه گان)) شر کت ورزد .

قرار اسـ تـوی با شیمو ن پریز صدرا عظم و عده یـــی از وزرا وافسران بلند پایـه اسرا ئیل مذاکرا تی انجا م دهد .

بر مبنا ی گزار ش آژانس مذکور اسرا ئیل این متحد سترا تیژ یك ایا لا ت متحد ه امریکا یکی از چند کشـــور محدود ی است که در بر نا مه ((جنگ ستاره گا ن))شر ـ کت می ورزد .

باختر

تبصره ما

چادقربانی دخالت امپریالیزم

ناآرا می وتشنج بار دیگـر کشور چاد را در خود فـــرو برده است . این وضع بعـداز آغاز مجدد عملیا ت جنگـــی بین قوای رژیم دیکتا تـــور حسن هابری دستیار غـــر ب و حکو مت انتقا لی وحدت ملی وخا مت بیشتر کسب کر د ه است . فرا نسه قطعا ت‌جد ید قوای ((تمرکز سریع))طیارات جنگی نوع جگوار ، طیار ا ت شکاری نوع میراژ را به‌عنوان کمك به رژیم ها بری به چا د انتقال داده است . همه ایـن تلاشها و دا من زدن به‌جنگ داخلی و ایجاد حالت‌انفجار ی در چاد با هدف توسعه حضور نظا می فرا نسه استعماز گـر و ایجاد پایگاه نظا می ایالات متحده درین منطقـه جهـا ن میباشد .

اینبار نخست نیست کـه کشور افریقا ئی چاد در کا م جنگ داخلی فرو رفته ومورد تها جم نظا میگرا ن‌فرا نسه قرار گرفته است این کشو ر فقیر بیش از دو دهه یعنی‌پس از کسب استقـلال ۱۹٦۰است که به میدان نبرد ، کشتا رو برخورد های مسلحا نه وجنگ داخلی مزمن مبدل شده است.

در ٫این مدت جنگ های‌داخلی خسارا ت هنگفت اقتصا د ی را به بار آورده است .

در گیری ها ی کنو نی هم تصا دفی آغاز نگردیده ،بلکـه پلانهای تها جم بر چـــا د قبلا بوسیله استعما ر گـــر قدیمی این کشور یعنی‌فرانسه و با همکاری نزدیك ادا ر ۂ واشنگتن پیریزی شده است.

حمله بالای چاد بوسیلـۀ عساکر فرانسه همز مـــا ن‌با مانور های تحر یك‌آمیز کشتی های جنگی بحریۀ نمبر ــ٦ــ ایالات متحده بر سوا حل‌لیبیا وشا نتاژ تعزیرا ت بر ایـن کشور ازجانب ادارهٔ واشنگتن انجام پذیرفت . نظا میگرا ن فرانسوی تازه ترین وسایـل استخبارا تی در مورد چاد را از اقمار مصنو عی جا سوسی امریکا بدست آورده وایالا ت متحده امریکا بعد از وخا مت اوضاع چاد با اطمینا ن‌کا مل تسلیمد هی کمك نظا می تـــا میزان ٦ میلیون دالر را به‌رژیم دیکتاتوری ها بری افزا یش خوا هد داد .

هدف امپر یالیزم ایا لا ت متحده و فرانسۀ استعمار گر اینست تا این منطقۀ افریقائی رابه ژاندارم فرا نسه جهـت حفظ منافع آزمندانـۀ غـر ب مبدل سازند . پاریس بـــی اعتنا به پیشنهاد صلح‌سازمان وحدت افر یقا در بارۂ حـــل مسالمت آمیز اوضـــاع چاد درصدد است تا باتهاجم نظامی بالای مردم اینکشور سیا ست خود را دیکتا ت نماید .

بدین‌لحاظ رژیم حسن‌هابری بنابر دستور مستقیم‌واشنگتن پاریس پیشنهاد مذا کـــره‌از جانب‌حکو مت انتقا لی‌وحد ت ملی تحت سر پرستی نمایند ه ساز مان وحدت افریقا را رد نمود. در چنین شرایطی‌رژیم دست نشا نده هابری بدستور امپر یالیزم جهانی نظیرگذشته لیبیا را به حما یت ازجبهۀ (فرو لینا) در پیشر وی‌آنها بسوی جنوب‌کشورمتهم ساخته است . فرانسه نیز تحت این پوشش مدا خله مستقیم خود را در امور داخلی چـــا د وجانبداری از رژیم وا بسته‌به انحصار گرا ن غرب راافزایش بخشیده و ارسال تجهیز ا ت نظا می را به این کشور سرا زیر ساخته و نیرو هــا ی خود مستقر در کشورهمسایه چاد،جمهوری افریقایی مرکزی را به حالت آماده باش در آورده است.

این مدعیان دروغین ((حقوق بشر و دمو کراسی))درتخطی صریح و آشکار علیه حـــق تعیین سر نو شت ملـــل قرار گرفته وسیاست نـــو استعماری را به گو نه‌ای‌دیگری بالای کشور نو به استقـلال رسیده تعمیل مینمایند. امپر ـ یالیزم تجاوز گر و جهانخوار نمی خوا هد اوضاع در یـن کشور فقیر ثبات یابد زیر ا با بهبود وضع در این‌کشو ر پلانهای شوم و دیوانه و ا ر سترا تیژیك پنتا گو ن‌ویاران ناتوی وی در افر یقا ی‌مرکزی تحقق نه پذیرفته و منافع خود را از دست خواهند داد .

رخشا نه نجیمی

طفل: مادر«کبوترهای‌صلح»که‌فرانسوی‌هاپیرامون آن‌صحبت می کند اینها ست ؟
کارتونیست : شینواری

افزایش کمکهای نظامی به پاکستان

مبصر آژانس تاس‌مینویسد: کمك امریکا به پاکستا ن در سال‌مالی۱۹۸۷نظربه پیشبینی های فدرال‌به‌کنگره‌ارائه شده به شش صد و شش‌اعشاریه چهار ملیون دا لر مـــــی رسد .

این کمك اسا ساً نظا می است که تخصیصیه هـــا ی آن به این شر ح می باشـد: ٥۹۱،٤ ملیون دالر ازمجمو ـ عه پو ل مطا لبه شد ه برا ی تمو یل برنامه ((امنیتی)) ، کریدت خریدار یها ی نظا می و پردا خت آموزش های نظا ـ می به مصر ف خواهد رسید بدین ترتیب یك مقدا ر کـــم از این پو ل برای کمك بـــه انکشا ف اقتصاد ی پاکستان و بهبود مواد غذا یی مرد م آن کشو رباقی خواهد ماند .

روشن است که واشنگتن به نیاز مند یهای وا قعـــی مردم پاکستان نمی اندیشد، بلکه می خوا هد کمك های‌آن در راه تامین امنیت ملـــی ایالات متحد ه و تطبیق سیا ـ ست خارجی آن کشور جا ی که ایا لات متحد ه منا فـع خا ص ستراتیژ یك نظا مـــی دارد به مصر ف رسد .

وا شنگتن که مصـــرو ف تطبیق مفکور ه سیطر ه‌جهانی خود است ، پاکستا ن را به مثابه میدا ن عملیا ت خودکه از نظر سترا تیژ یك برا ی فعالیت های نیرو ی‌مدا خله گر سریع آن منا سب اسـت در آورده ، وبا آنکشورحیثیت یك پایگاه نظا می را در ین منطقه آ سیا قایل است .

از سر زمین پاکستـــا ن است که پنتا گو ن می تواند د رکشور های جنوب شر ق آسیا فشار آورد و نقا ط پر مخا طر ه را در نزد یکـــی های مرز جنو بی اتحــــاد شوروی ایجاد نماید و درمرز هند تشنج را دا من زند .

علاوه بر نیرو های مسلح خود واشنگتن می خوا هد از اردو ی پاکستان برای عیـــن مقاصد استفاد ه نمایـــد از پاکستان است که واشنگتن جنگ اعلام ناشد ه را علیه جمهور ی دموکرا تیك افغا ـ نستا ن ادا مه میدهد .

سر زمین پاکستان به یك پایگاه نظا می پنتاگو ن‌تبدیل شد ه و از آنجا بانـــدها ی ضد انقلاب حملات جنا یـــت بار شانرا به جمهور ی‌دمو ـ کراتیك افغا نستا ن به کمك مستقیم واشنگتن به اســلام آباد براه می انداز ند .

این خود نشان میدهد که واشنگتن‌صدهاملیون دالردیگر را کنار گذاشته است ،اردوی پاکستان تا نك های جدید ، طیارا ت و مر می هابدست خواهد آورد ، قدر ت رز مـی آن بیشتر خواهد گردید و بدین گونه خطر پاکستا ن‌برای کشور های همسایه اشـــ افزا یش خواهد یافت ، ازاین رو کمك امریکا صر ف منجر به تشنج بیشتر درمنطقــه میشود . مردما ن صلح‌دوست د رکشور های جنوب شر ق آسیا می خوا هند به آمادگی های پر مخا طره نظا مـــی اسلام آباد و واشنگتن خاتمه داد ه شود .

باختر

اعضای سازمان دموکراتیک جوانان افغانستان در پنجم جوزای ۱۳۶۵ دهمین سال تاسیس خویش را جشن میگیرند .
به همین لحاظ اعضای سازمان دموکراتیک جوانان افغانستان به پیشواز سالگرد سازمان خود محافلی را سازمان داده و باخواندن ترانه و سرود ها از آن استقبال میکنند .
درعکس ها: آرکستر گل سرخ ویک تن از هنرمندان س.د.ج.ا، هنگا م اجرای کنسرت .
عکاسی هاشم نذیر وشریف لطیفی .

در راه رفع نیازمندی مردم

بنا به سیاست حز ب و دولت انقلابی پیوسته گا مها ی مثمر در زمینه خ دما ت اجتما عی بردا شته شد ه است .منجمله عر صه صحت عا مه وموا ـ ظبت جدی صحت مرد م ، در محرا ق تو جه حزب و دو لت انقلا بی ما قرار دارد .درین زمینه ما از موسسه تو لید و تور ید ادو یه درکشو ر (ریاست فار مسی وزار ت صحت عامه ج.د.ا.) که اخیرا لابراتوار های آن با وسا یل مدرن تخنیکی تجهیز وآماده بهره بر دار ی قرا ر گرفته است گزار ش دار یم که به نشر میرسد .

تعمیر جدید لابراتوا رهای تولید ی ادو یه باسا ختما ن مدرن و زیبا ی آن تسهیلا ت لازم را در امور ازدیاد تو لید بهتر و بیشتر اد ویه فراهم نمود ه است در لابرا توا ر هایی تو لید ادو یه‌ریا ست فار مسـ ی‌بخش زیاد ی از فـار مسیست ها ی جـوان کشور مشغو ل کار اند و از این طریق مصد رخد مت به هموطنا ن ما می گرد ند به منظور آگا هی از چگو نگی‌کار وارد شدنهای تولید ادویـه می گرد یم . دربرابر ماشا پ شر بت ساز ی قرار دارد ، کار مندا ن شا پ باتو جه‌عمیق مصروف کاراند نزدیک، یـك تن آن ها میگردم وی طـی ـ برسشی خود را اقدوس‌معرفی نموده گفت: «بعد از فرا غت از انستیتو ت دوا ساز ی ابن سینا مد ت چهار سا ل است منحیث‌فارمسیست اجرای وظیفه میدارم . در این شا پ مجمو عا چهار نو ع شربـت های تر کیبی از قبیل کلورو ـ فینو امین ، بی کمپلک س، کلورا فینکو ل ، گرپ واتـر و شر بت ها ی‌ساد ه درظرف یکسا ل به تعداد پنجهزا ر بو تل تو لید و غـر ض استفاد ه همو طنا ن‌قرار می گیرد . ارقا م نشا ن میدهدکه تو لید بر خی از انوا ع ادویه که ضرور ی اند . درکشو ر ما هر چند یکه زیاد نیست‌ولی خو ب بود ه و میتوا ن به‌آینده بهتر امید واربود تانیاز مندی ها را پاسخ بگو ید ، ما سعی می کنیم با نیرو ی بیشتر و کار افزونتر مصدر خدمـات شا یسته به همـو طنا ن گردیم.»

به بخش های دیگر مـی رویم ، آنجا که او،آر،اس یا سیرم فمی اطفا ل تهیه مـی گردد آنچه را که اطفا ل به‌آن نیاز بیشتر دارند به قو ل منبع مسوو ل مطا بق پلا ن

موسسه تولیدو توریدادویه‌دریک سال ۶۰ ملیون تابلیت تولیدمیکند

های مر تبه در یکسال ازیـك الی د ومیلیو ن پاکت فمـی تو لید و عر ضه می گردد .

به منظور معلو مات مز ید وارد دفتر آمر عمو می ادو یه لابراتوار های تو لید ادو یه ریاست امور فار مسی مـی گردیم وی ضمن صحبت‌چنین گفت : ((بر علاو ه ازشا پ ها ی شر بت ساز ی وسیرم فمی شا پ های تولیدی‌تابلیت و کپسو ل شا مل دستگا ه ما است که در شا پ کپسول ساز ی این لابراتوا ر در یك سا ل در حدود ده میلیـون کپسول از قبیل انتی بیوتیك و آیرو ن تو لید می گردد .در شا پ تا بلیت ساز ی‌مجموعا پنجا ه نو ع فار مو ل تابلیت ها مطا بق به فارمه کو پی های بین المللی را جستر شد ه بنا به ضرور ت دریکسا ل تقریبا شصت میلیون تابلیت از قبیل ویتامین ها، کلسیم سلفیا یت ، انتی اسیـد، انل جزیك‌وتابلیت‌های توبر ـ کلوز تو لید و بدستر س استفاد ه همو طنا ن قرا رمی گیرد .

همچنا ن دو شا پ دیگـر مرحم سازی وسپوز یتور که ما شین ها ی‌آ ن جد یدا نصب گردیده در قسمت فور مو لیشن آن کار ادا مه دارد و قرار است این شا پ در سا ل ۱۳۶۵ و یا در اوا یل سا ل ۱۳۶۶ به تو لیدا ت خو یش آغا ز نما ید . بـه صورت کل می‌توان گفت‌که:با انتقا ل لابراتوا ر ها ی‌تو ـ لید ی ریاست فار مسی به تعمیر جدید از ده الی‌بیست فیصد افزا یش در تولیدا ت لابرا توار ها ی متذکر ه رونما گردید ه و تو لیدا ت آن ازده الی بیسـ ت‌فیصد ناز لتر نسبت به اد وبه جا ت‌خار جی بد ستر س همو طنا ن ماقرار خواهد گر فت . کار توسعه لابراتوا ر های تو لید ی‌ریا ـ ست امور فار مسی ادا مـه داشته و مسوو لین امـور پیو سته در تلا ش اند تا با گسترش لابراتوار های متذ کر ه نیاز مند ی های اعظمی همو طنا ن ما را رفع ساز ند بدین منظو ر در نظر است با یکی از کمپنی های تولید ادویه کشور ها ی دو ست‌پروتوکول عقد گردد وبا استفاد ه از تجارب آنها در امـر ارتقاء سطح تو لید بهتر وبیشتـر همت گمار یم و بد ین طر یق در قسمت رفع نیاز مند ی‌های همو طنا ن ما پاسخ مثبـت ارائه نماییم .

نجیب

●

محمد موسی،نسیمه،ناجیه سه تن از کار گران موسسه تولید وتور ید ادویه

عکاسی : ادریس

تبلیغ اهداف دولت انقلابی

یك گرو پ تبلیغی شا مل نما یند گان کمیته حز بی ، ساز ما نها ی اجتما عـی ولسوا لی ادر سکن ولایـت هرات‌اخیرا به‌منطقهٔ (تخت‌ملکی) آنو لسوا لی ر فته ضمـن توضیح و تشر یح اهـدا ف حزب‌ودولت انقلابی طی مدت اقامت یکروز در آنجـا بـه تعداد نه نفر از زحمتکشا ن‌را به صفو ف ح.د.خ.ا، ۳۰ نفر را به گرو پ علا قمنـدا ن حزب و ۲۰ تن از جوا نا ن را به سازما ن دمو کرا تیـك جوا نا ن حذب نمودند .

هکذا در اثر کار و پیکـار منسو بین کمیتهٔ حز بـی و لسوا لی گلرا ن یك سازمان او لیه محل ز یست و یکباب کورس سواد آمو ز ی باکمیت ۲۵ عضو در قر یه علی زا ئی آنو لسوا لی طی محا فـل ایجاد گردید .

فرحان خبر نگـار ح.ا.ث در هرات .

اعانه به کمیته حزبی ولسوالی خلم

پنج نفر از تاجران ملی و متشبثین خصو صی‌ولسوالی خلم ولا یت سمنگان هر یـك باقی ، رسول ، سید ر حمن، فقیر محمد و حکمت الله‌حاضر گردیدند که به خاطر ابـراز پشتیبانی از حزب و دولـت انقلابی شا ن مشتر کـا مبلغ ۲.۴۳۰۰ـ افغا نـی را در ولسوالی خلم به کمیته حز بی طور اعا نه بدهند . آنهـا همچنا ن داو طلبا نه باقیمت تخمین ۱۵۰،۰۰۰افغانی ،پنجاه پایه چوکی یکنفری ، دو سیت کوچ و دو پایه میز تحر یر ، یك پایه ماشین تحریر را بـه کمیته حز بی و لسوا لی خلم ولایت سمنگا ن خریدا ر ی نموده وموتر جیپ غیر فعا ل کمیتهٔ حزبی و لسوا لی خلـم را تر میم اساسی کردند .

غلام رسول حارث خبـر ـ نگار ح.ا.ث در ولایت‌سمنگان

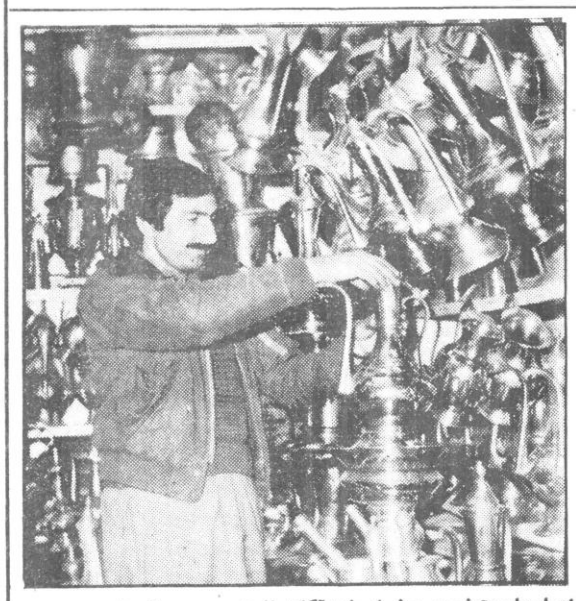

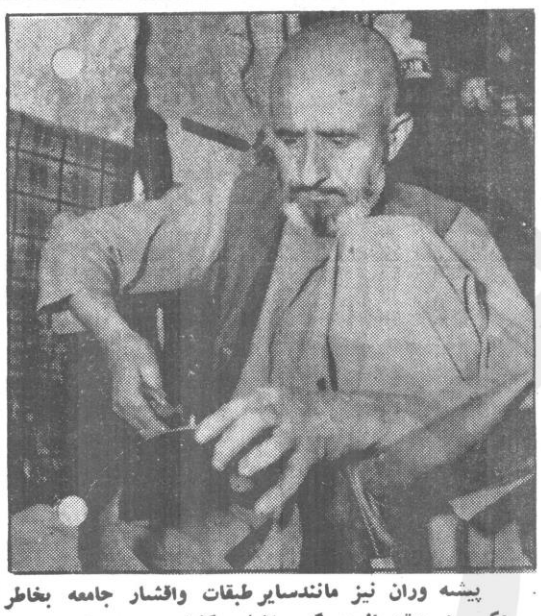

پیشه وران نیز مانندسایر طبقات واقشار جامعه بخاطر اعمارجامعه نوین وخوشبخت آگاهانـه سهم میگیرنـد .
عکس : دوتن از مسگـران شهر کابل .
عکاسی مشعل

بادستان توانا و پر آبلـه

گفت‌وشنو دی بادوتن‌ازمسگـران

انگا هیکه سعی می کنیـم در کنه موضو عی کنجکـا وی کنیم، چه با اعجا ب دستا ن پر تحسین انسا ن را مـی بینیم که چگو نه برای رفع نیاز مند ی هایشـ از دل سنگ ها فلز کشید ه وازآن اسبا بی تهیه نمود ه است. به همین گو نه است مسگری که تاریخ دراز ی دارد و در خانه های بسیار ی ازهمو ـ طنان ما به خصو ص در قدیم ایام . ظرو ف مسی‌از داشته های ضرور ی هر خانواد ه محسو ب میشد و بعضا هم اسبا ب زینتی و گاه تاریخی ویادگار ی از ظرو ف مسی‌با نوشته ها ونقش های بـه خصوص بود که سنالو نها و خانه ها باآن آذین میگردید.

دستها ی که رنج کشید ه اند تا چنین اسبا بی رافراهم سازند در کشور ما فراوا ن اند . تقریبا آن‌بخشی ازاهالی که به این پیشه یعنی‌مسگری یا رویگر ی اشتغا ل دارند دارا ی خصو صیا ت،عنعنات ورواج های خاصی اند کـه دالی بر اهمیت این پیشه و بها داد ن به ارزش معنو ی کسب و کار است تا نما ی مادی . زمانی که غر ض تهیه گزار ش بجا نـب مسگر ی ها ر فتم ، سعـی کرد م بدانم که چگو نه های از کار و جود دارد ، به جاده میوند رفتم اما در دکا ن های فروش اسبا ب مسی ، بمـن آدرس دادند که اصلا مسگر ها که این اسبا ب را تهیه میکنند در عقب این بازا رکار میکنند در آنجا با حاجی محمد رحیـم مسگـر بـر خورد م که لحظا ت صحبت ما کارش را کنار گذ اشت وبا من مصروف صحبت شـده گفت :

مسگری سابقه بسیـار طولانی‌دارد از مسگر هـا ی مشهور این بازار خوا جـه نجم الدین، خوا جه قیام‌الدین کلانتر حسن ، خلیفه عاشور وخلیفه حسین بود این بازار همان قدیم که مژدجم سر و صدا هم داشت زیرا مسگران بنیهم بر تکه های فلز چکشن میزدند . در آنو قت ظرو ف المونیمی نا ز ه به کابل آمده بود اما مردم اکثرا ظرو ف مسی میگر فتند زیرا میگفتند ظروف المو نیمی مرض سل‌را ببار می آورد ازین رو بازا ر مسگران چوك بود . اکثـرا ظروف شامل دیگ ، کاسه ، غوری ، قاب ،آفتابه و لگن ، پتنوس و سما وار بود که‌با نقش و نگار های زیبا یـی تهیه میشدند .

در گذشته کلانتر هـا وجود داشت که به خاطـر ترتیب میله های عنعنـو ی مسگری پول جمع آور ی می کرد، معمو لا این میله ها در باغ‌بابر ، جابر انصـا ر و خواجه صفا کابل تر تیـب میشد «حا جی محمد ر حیم دراین باره چنین گفت :

«میله مسگر ی ها یك‌رسم خوب بین مسگر هابود که‌در آن آهنگران و زر گرا ن نیـز اشترا ك مینمودند میله هابا سپور ت قد یمی پهلوانی . چو ب باز ی آغاز میشد‌خلیفه عبدالسلام و عبدالعلی مسگر از چوب بازا ن مشهور مـا بودند که باچو ب سپر بازی میکردند خیلی جالب بودولی باگذشت زما ن چوب باز ی بکلی از بین‌ر فت ، فعـلا بین مسگرا ن و مس فروشان عنعنه شر کت در غـم و شادی هم دیگر مروج است و کسی از این رسم سر پیچی کند پنجصد افغا نی جر یمه میشود .

دکا ن حا جی خیر محمـد مسگر وارد میشویم ضمـن صحبت میگو ید : گر چـه ضعیف شدیم و لی دستم به چکش میگرده ، زمانی اسباب بسیار خو ب را می ساختم .

زمزمه کنا ن میگو ید :

«جوانی کجا یی که یا د ت بخیر ، ولی اکنو ن دکا ن مس فروشی دارم دیگـران میسازند وما می فرو شیم ».

حـا جی خیر محمد گفت ازتو جه دولت امروز نماینده ما در عالی ترین قدر ت‌دولتی یعنی شورا ی انقلا بی ج.د.ا، عضویت حاصل نمود تـا از مشتکلات ما بگویند و آنـرا حل سازند .

احمد

تحت نظر هیأت تحر یر
مدیر مسوول :صدیق‌کاوون
تیلفو نها
مدیر مسوول : ۶۱۰۴۲ـ ۶۱۰۴۳ـ ۶۱۰۴۴ـ ۶۲۴۷۴
سمو جبورد : ۶۱۰۴۵
شعبه‌نامه ها : ۶۱۷۰۳
اطـلاعات : ۶۱۱۱۸
اداری : ۶۱۹۴۱
شکایات‌و توزیع : ۶۲۸۵۹
صندوق پستی : ۷۸۰
حساب بانکی : ۱۰۱۸ بر۹
چاپ‌وپیب‌آفسیت مطبعه‌دولتی
قیمت یکشماره «۲» افغانی

یکشنبه ۵ حوت ۱۳٦٤
Feb. 23, 1986
سال ششم شماره ۱٤۸
شماره مسلسل ۱۳٦۱
سال تاسیس ۱۳۵۹

حقیقت انقلاب ثور

ارگان کمیته مرکزی حزب دموکراتیک خلق افغانستان

اقدام بزرگ ملی دیگر

دولت جمهوری دموکراتیک افغانستان تحت رهبری حزب دموکراتیک خلق افغانستان ، اقدام بزرگ ملی دیگر یعنی تسوید قانون اساسی آینده کشور را روی دست گرفت .

هیأت رئیسه شورای انقلابی جمهوری دموکراتیک افغانستان چنانکه طی مصوبه اجلاس فوق العاده مورخ ۲۶ دلو ۱۳٦٤ شورای انقلابی ج . د . ا به تشکیل کمیسیون تسوید قانون اساسی جمهوری دموکراتیک افغانستان تحت ریاست رفیق ببرک کارمل منشی عمومی کمیته مرکزی ح . د . خ . ا، ورئیس شورای انقلابی ج . د . ا موظف شده بود ، ترکیب اعضای کمیسیون متذکره را شامل ۷٤ عضو به تصویب رسانید .

این رویداد ، گام بااهمیت دیگری در جهت تحقق محتویات تیزس های ده گانه رفیق ببرک کارمل ، اعلامیه تاریخی ۲۲ عقرب ۱۳٦٤ شورای انقلابی ج . د . ا و تصامیم شانزد همین پلینوم کمیته مرکزی ح . د . خ . ا بوده و در سلسله تحولات تاریخی جامعه افغانی در پرتو انقلاب ملی و دموکراتیک ثور ، حایز مقام ویژه ایست .

تصمیم جهت تسوید قانون اساسی جمهوری دموکراتیک افغانستان که طبق پیشبینی پلینوم شانزدهم کمیته مرکزی ح . د . خ . ا بعداً به آرای عمومی جهت ابراز نظر نیز گذاشته خواهد شد ، به همان پیمانه ایکه برای توده های میلیونی مردم افغانستان و دوستان ما مسرت بخش و غرور آفرین است برای دشمنان وطن ، انقلاب و مردم ما گیج کننده ویأس بر انگیز میباشد، زیرا قانون اساسی دوران انقلاب قبل از همه موثیقه ثبات و استحکام انقلاب و مارشن بمرا تب گسترده و ظفر نمون آن به سوی فردا های سر شار از بهترین پیروزی ها برای مردم است.

اقدام برای تدوین قانون اساسی جمهوری دموکراتیک افغانستان در شرایطی که امپریالیزم ، اهرمو نیزم وار - تجاع به سر کردگی امپریالیزم خون آشام امریکا با تمام قوت تلاش میورزند ، تا حاکمیت انقلابی را در افغانستان تخطئه و بدنام کرده جنگ اعلام ناشده کثیف خود را تو - سط اجیران زر خرید و آدم کشان حزفوی ضد انقلابی علیه وطن آزاده و سر بلند ما ادامه دهند و او ضاع را پیرا - مون کشور ما متشنج نگهدارند دارای اهمیت بخصوص است . فرا تر ازین ، حاکمیت انقلابی در افغانستان مخصوصاً بوسیله تدوین و انفاذ قانون اساسی ج . د . ا تحت ریاست پر شور ترین مبارز راه آزادی و دموکراسی در کشور ماورهبر حزب و مردم رفیق ببرک کارمل ، که مرکب از نماینده گان تمام ملیت ها اقوام و قبایل همه طبقات و اقشار زحمتکش سراسر کشوراست ، بهترین پاسخ را به این ضرورت ملی و مبرهنی ما فراهم خواهد ساخت .

اردوی اتحاد شوروی - اردوی انترناسیونالیست ها

امروز مصادف است به شصت وهشتمین سالگرد تاسیس اردوی اتحادشوروی، در پی رابطه مطالبی درین صفحه وصفحه پنجم همین شماره نشر گردیده است.

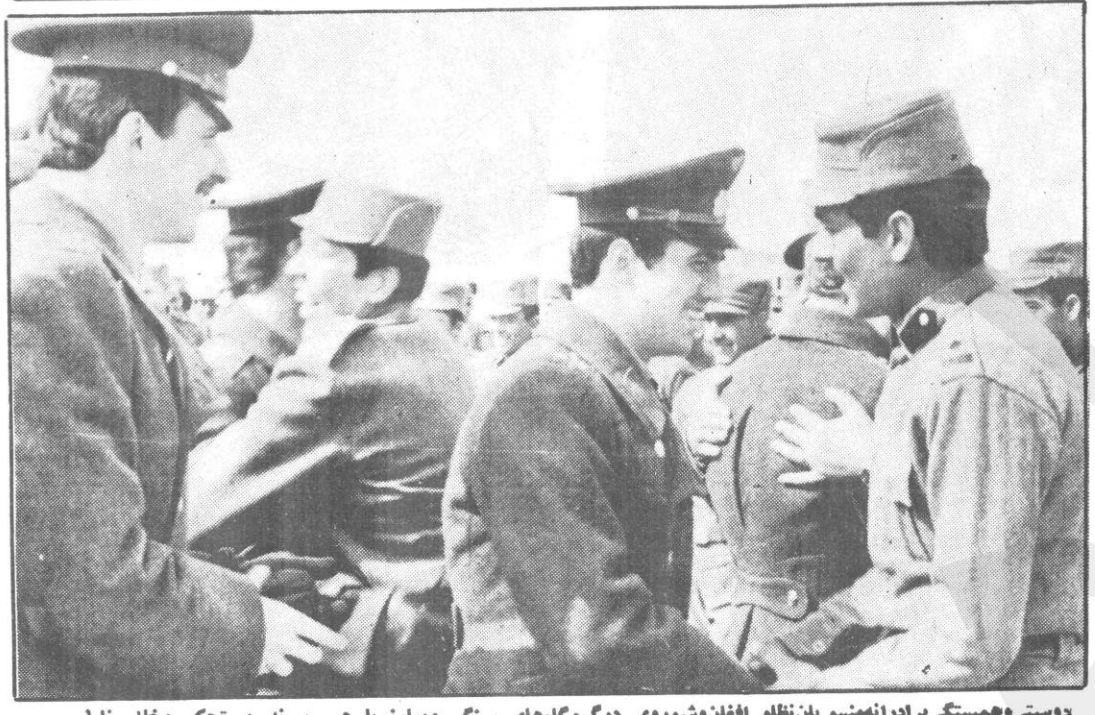

دوستی وهمبستگی برادرانه منسوبان نظامی افغان و شوروی در گره گاه های سنگر ومبارزه با هم پیوند مستحکم وخلل ناپذیر یافته است .
عکاسی شیر شاه ابوی

برادری نظامی

راپور تاژ از دیدار منسوبین اردوهای افغان و شوروی

مو تر ، سر ك خامه را با جست و خیز ها پش طی میکرد ، عقر به های سا عت نه صبح را نشا ن میداد ، هوا سرد و ابر آلود ودامنه قا مت بلند کو ه ، پر از برف بود ، آنسو ، با لا ی تپه تاجبیگ ، کا خ پر عظمت تاریخی جلو ه نما یی میکرد، هر گا ه به این یاد گا ر دیرینه - پانگاه کنی ، نا خودآگا ه سناریوی خا طرات پارینه، د راند یشه ات جا ن میگیرند یاد گار ی که با نا م شاه - امان الله همیشه پیو سته است ، پیو سته، با سر آغا ز منا سبات دوستی افغان - شورو ی و ادا مه آن.

سرد ی هوا چنا ن بودگویی که کولاك از دا منه ها ی پر برف میوزید ، مو تر هما نطور میرفت، اماذهنم در اندیشه دو ستی بود، دوستی که ریشه هـا یش در آب جلو ه گر شد ، آنسو تر تعداد زیاد ی از سربازا ن ، خرد ضا بطا ن و افسرا ن گرد آمد ه بودند ، محفل دوستی اردو ی افغا ن و شو - روی بود؛ همه در یك صف دوستی در کنا ر هم ایستاده بودند و چون صف آهنین جلوه گاه دو ستی را بنه تما شا گذاشته بودند ... ۰

پژواك کف زد نهای پر - شور ، فضا ی گار نیزو ن را گرمی بخشیده بود .

(ص۵)

است ... نا گها ن مو تر ایستاده شد، چشمم به گار - نیزو ن کابل افتاد . از مو تر پیاد ه شدیم ، گر چه هوا سرد بود اما دا خل گار نیزون گر می دو ستا نه داشت ، در نخستین نگا ه ، سر بازان خرد ضا بطا ن و افسرا ن با یو نیفورم ها ی قشنگ ونمای سر باز خانه ها زیبا به نظر

تدویر جرگهٔ قومی

بخا طر پشتیبا نی واقدام عملی جهت تحقق فیصله های ارزشمند جر گه عا لی قبا یل سر حد ی و تیز سها ی ده - گا نه رفیق ببرك کارمل منشی عمومی کمیته مر کزی ح.د.خ.ا، ورئیس شو را ی انقلا بی ج.د.ا.اخیرا جرگهٔ قومی اقوام بابکزی نور زائی ولسوالی ادرسکن ولایت هرات در قریهٔ فرحا ن آنو لسوا لی تد و یر گردید . درین محفل که د ر حدود ٤۰۰ تن از اقوا م بابکزی نورزائی اعم از بزرگان قوم و موسفیدا ن اشترا ك ورزیده بودند هر کدا م با النو بـه پیرا مو ن تصا میم سرنوشت ساز لو یه جر گه ، جر گـه عا لی قبایل سر حد ی و تیز سها های ده گانه مفصلا صحبت نموده و همکا ر ی های بیش ازپیش اقوام بابکزی نورزائی را در زمینه آرزو نمودند .

فر حا ن

اعمار مکتب جدید

سنگ تهداب عما ر ت جدید مکتب ابتدایی کار ته صلح مزار شریف دیروز طی مراسمی توسط عبدالجمیل ظریفی عضو شورای انقلابی ورئیس کمیته اجرائیه شورای نمایندگان مردم ولایت بلخ گذاشته شد .

عمارت جدید مکتب ابتدایی کارته صلح در ساحه هشت - ونیم جریب زمین در یك طبقه طور پخته و اساسی به مصرف پنج ملیون افغانی اعمار گردیده است .

باختر

فیصله های پلینوم را تطبیق کنیم

(ص۲)

اخبار خارجی

پیروزیها در کیهان به افتخار کنگرهٔ ۲۷ ح.ك.ا.ش

اتحاد شورو ی مطا بق بر نا مه پژو هش های کیها نی خود به تاریخ ۲۰ فبرور ی ۱۹۸٦ یك ستیشن مدا ری تحقیقا تی را که میر یعنی صلح نامدارد به فضا پرتاب نمود اداره حر کا ت ستیشن و سیستم ها ی تعبیه شده در آن با استفاده از تکنا لوژی پیشر فته الکترو نیـك و کمپیو تر تا اندا ز ه زیاد خود کار می باشد . همچنا ن ظر - فیت انر ژ ی آن بیشتر بوده برای فعا لیت و استرا حت کیها ن نوردا ن ش ا یـط آسوده ترفراهم گردیده است.

قا بل یاد آور یست د ر حا ل حا ضر دو ستیشن مداری اتحاد شوروی یعنی میروسا - لیوت ۷ در فضای نز دیـك کر ه زمین در پرواز اند وقرار اطلاعات تیلیمتر یك سیستم ها ی هر دو ستیشن طـور عا ... به کار خود ادا مه می دهند . پرتا ب ستیشن مداری میرکه با فتخار بست و - هفتمین کنگره حزب کمو - نیست اتحاد شوروی صورت گرفته قدم تازه ایست در بژو - هش فضا ی خارجی .

باختر

جهات اساسی رشد اقتصادی - اجتماعی ج.د.ا توجه همه مردم را جلب نموده است. عکاسی ح.ا.ش

نظریات در بارهٔ جهات اساسی انکشاف اقتصادی - اجتماعی ج.د.ا برای سالهای ۱۳۶۵-۱۳۶۹ مردم

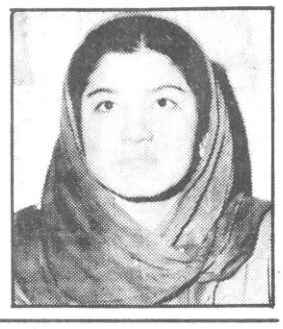

جوا هرخیاط ماهر وورزیده موسسه صنایع نجارتی است. که درمسا بقات کار از میـان شصت نفر خیاط در طـول سا لجار ی مقا م او ل را کسب نمود ه ، او عضو ح.د.خ.ا ، است همچنا ن عضو یـت سازما ن زنا ن ، عضو یـت دفاع خود ی و اتحاد یه صنفی موسسه خو یش را دارا مـی باشد .

در مورد رشد اقتصاد ی ، اجتماعی جا معه افغا نی و ار تقا ی سطح زند گی مرد م بر طبق جهات اساسی رشد اقتصادی - اجتماعی بـرای سا لهـای ۱۳٦۵ - ۱۳٦۹

(ص٤)

۲۷ مین کنگره ح.ك.ا.ش

در ین زمینه مطالبی را در صفحهٔ ششم بخوانید

تجاوز نظامیگران پاکستان علیه قبایل آزاد

(ص۶)

تدویر سیمینار علمی

به مناسبت پنجصد مین سال وفات امیرعلی شیرنوایی سیمینار علمی از طرف مرکز زبانها وادبیات اکادمی علوم جمهوری دموکراتیك افغا ـ نستان دیروز در کابل دایر شد .

درجلسه افتتاحیه این سیمینار رفیق سلیمان لایق عضو علی البدل بیروی سیا سی کمیته مرکزی حزب دموکراتیك خلق افغانستان و رئیس اکادمی علوم جمهوری دمو ـ کراتیك افغانستان بیانیه یی ایراد نموده گفت :

با پیروزی انقلاب ثوربرای نخستین بار ترقی واقعی مادی ومعنوی همه اهالی کشور تامین برابری کا مل وواقعی حقوق و ایجادامکانات رشد همه جانبه برای همه ملیتها ، اقوام و قبایل امکانات برابر جهت اشتراك در امور اجتماعی و دولتی در تحقق تحولات انقلابی و دفاع ا ز میهن تامین و تضمین گردید .

وی گفت : اکادمی علوم جمهوری دموکراتیك افغا ـ نستان یك سیمینار علمی به مناسبت آغازدههٔ تحقیق برآثار وافکار امیرعلی شیر نوایی و خصوصیات عصروی در ما ه اسد سال ۱۳٦۰ دایر ساخته بود وبه این مناسبت و خبر گرامی مارفیق ببرك کارمل منشی عمومی کمیته مرکزی حز ب دموکراتیك خلق افغا نستان و رئیس شور ای انقلابی جمهوری دموکراتیك افغانستان پیام ارجمند پرمحتوا ورهنمود دهندهٔ ارسال نموده بودند که سیمینار کنونی بر اساس آن رهنمود ها دایر میگردد .

طی این جلسه پیامهای کمیته دولتی کلتور، وزارت تعلیم و تربیه ، اتحادیه نویسندگان، پوهنتون کابل و پوهنتو ن بایزید روشنان باالنوبه قرائت شد .

در این جلسه که بریاست پوهاند رحیم الهام استاد پوهنتو ن کـابل دایر شد در حالیکه برخی از اعضای کمیته مرکزی حزب دمو ـ کراتیك خلق افغـانستان و ا عضا ی شورای انقـلابی جمهوری دموکراتیك افغا ـ نستان وعده یی از دانشمندان حاضر بودند طلعت صالحوف استاد پوهنتون کابل د رمورد شخصیت و زبان مادری امیر علی شیر نوایی مطا لبی بیان داشت .

در جلسه بعد از ظهـر سیمینار که بریاست پو هاند میر حسین شا ه استـاد پوهنتون کابل دایر شدابتدا داکتر یعقوب واحدی سکرتر علمی دهۀ تحقیق امیرعلیشیر نوایی در باره آثار امیر ـ علیشیر نوایی صحبت نمود .

همچنان انجنیر شکیـب عضو مسلکـی ا نستیتو ت باستانشناسی اکادمی علـوم جمهوری دموکراتیك افغا ـ نستان تحت عنوان نگاه‌گذرا به معماری عصر تیمور لالاخان کریمووا استاد دیپارتمنت از ـ بکی پوهنخی زبان و ادبیا ت پوهنتون کابل تحت عنـوان امیر علیشیر نوایی اساس ـ گذار زبان ادبی ازبکی محمـد حلیم یارقین استاد حر بی نبوونکی تحت عنوان اندیشه های تربیتی علیشیر نوایی و برهان الدین نامق کـارمند رادیو افغانستان تحت عنوان نوایی وخمسه سرایی مقا له های خود را قرائت کر د ند ودر پایان هر مقاله به‌سوالات شاملان سیمینار پاسخ گفتـه شد و مباحثه علمی صو رت گرفت .

در پایان جلسه رفیق‌سلیمان لایق کار جلسه را مثبـت ارزیابی نموده گفت امکـان بیشتر موجود است که د ر مورد زندگی این شاعـر و سیاست مدار شهیر کشور کاروسیع انجام داد امیدداریم در فعالیت های آینده تـلاش بیشتر به خرچ داد تـا ایـن کمبود ها را جبران کـرده باشیم ،واحدی سکرتر علمـی دهه تحقیق بر آثار و افکـار امیر علیشیر نوایی به خبر ـ نگار آژانس اطلاعاتی با ختر گفت اکادمی علوم جمهو ری دموکراتیك افغـانستان از اواسط سال ۱۳٦۰ الی اخیر سـال ۱۳٦۳ در مـورد پنجصد مین سال وفـات ظهیر الـد ین محمد بابر، آثار زیاد نوایی را چاپ و یا آماده چاپ ساخت .

وی علاوه کرد قرار است در سال ۱۳٦٦ پنج اثر دیگر نوایی از طرف اکادمی علو م جمهوری دموکراتیك افغا ـ نستان نشر شود که ازآنجمله مثنوی فرهـاد و شیرین خمسه المتحرین ، در باره مولانا جامی و آثار او وبعضی دیگر چاپ گردد .

وی علاوه کرد اکادمـی علوم‌ازبکستان شوروی‌کلیات آثار نوایی را د ر بیست‌جلد با الفبای روش با مقا بله و تصحیح در جریان دهه‌تحقیق وهم بعد از تکمیل دهه تحقیق با الفبای مروج در ازبکستا ن نشر میکند .

پوهاند داکتر جاویداستاد پوهنتون کابل در پاسخ سوال خبرنگار آژانس اطـلا عاتی باختر در مـورد شخصیت و آثار امیر علیشیر نوایی‌گفت: علیشیر نوایی بطور مسلـم یکی از مفاخر بزرگ خراسان واز ستاره گان قدر اول‌شعر وادب زبان ترکـی چغتایی یعنی ازیکی است گذشته از مرآتب شعری و ادبی نوایی از رجال گرانقدر قرن نهم و از حامیان و مشوقان بز رگ هنر وادب بود .

وی علاوه بر آثار منظو م و منثور تر کی که با لغ بـر سی ودو اثر میشود دیوان زبان دری دارد مشتمل بـر شش هزار بیت امیر بزرگ‌در دیوان فارسی خود فـانی، تخلص میکند و اکثر غز لهای او متاثر از لسان اللغیـب حافظ است .

باختر

تدویر سیمینار علمی

در این جلسه که بریاست پوهاند رحیم الهـام استاد پوهنتو ن کـابل دایر شد در حالیکه برخی از اعضای کمیته مرکزی حزب دمـو ـ کراتیك خلق افغـانستان و ا عضا ی شورای انقـلابی جمهوری دموکراتیك افغا ـ نستان وعده یی از دانشمندان حاضر بودند طلعت صالحوف استاد پوهنتون کابل د رمورد شخصیت و زبان مادری امیر علی شیر نوایی مطا لبی بیان داشت .

در جلسه بعد از ظهـر سیمینار که بریاست پو هاند میر حسین شا ه استـاد پوهنتون کابل دایر شدابتدا داکتر یعقوب واحدی سکرتر علمی دهۀ تحقیق امیرعلیشیر نوایی در باره آثار امیر ـ علیشیر نوایی صحبت نمود .

همچنان انجنیر شکیـب عضو مسلکـی ا نستیتو ت باستانشناسی اکادمی علـوم جمهوری دموکراتیك افغا ـ نستان تحت عنوان نگاه‌گذرا به معماری عصر تیمور لالاخان کریمووا استاد دیپارتمنت از ـ بکی پوهنخی زبان و ادبیا ت پوهنتون کابل تحت عنـوان امیر علیشیر نوایی اساس ـ گذار زبان ادبی ازبکی محمـد حلیم یارقین استاد حر بی نبوونکی تحت عنوان اندیشه های تربیتی علیشیر نوایی و برهان الدین نامق کـارمند رادیو افغانستان تحت عنوان نوایی وخمسه سرایی مقا له های خود را قرائت کر د ند ودر پایان هر مقاله به‌سوالات شاملان سیمینار پاسخ گفتـه شد و مباحثه علمی صو رت گرفت .

در پایان جلسه رفیق‌سلیمان لایق کار جلسه را مثبـت ارزیابی نموده گفت امکـان بیشتر موجود است که د ر مورد زندگی این شاعـر و

بزرگداشت از روزهای دوستی

از شصت و هشتمین سالگرد اردو وقوای بحری اتحاد جماهیر شوروی سو ـ سیالیستی و شصت وپنجمین سالگرد عقد قرارداد دوستی وحسن همجو اری افغـانو شوروی دیروز طی گردهمایی از طرف افسران ، سر بازان و منسوبین ستـر درستیز وزارت دفاع، گارنیزیون‌کابل وعدهٔ از سر بازان وافسران قطعات محدود نظامی اتحاد شوروی مقیم کابل در تـالار کنفرانسهای وزارت دفـاع تجلیل بعمل آمد .

درین گرد همایی رفیـق تورن جنرال نظرمحمد عضـو علی البدل بیـروی سیاسی کمیته مرکزی حزب دمـو ـ کراتیك خلق‌افغانستان ووزیر دفاع، رفیق تـورن جنرال محمد یاسین صادقی منشی کمیته مرکزی حزب دمـو ـ کراتیك خلـق افغانستان و رئیس‌عمومی‌امورسیاسی‌اردو، رفیق تورن جنرال سید محمد گلاب زوی وزیر امور داخلـه رفیق تورن جنرال غلام‌فاروق یعقوبی وزیر امنیت دولتی ، رفیق برید جنرال عبدالحق علومی مسوول شعبه عـدل ودفاع کمیته مرکزی حزب و عدهٔ از جنـرالان و افسران قوای مسلح شرکت نمـوده بودند .

درین گرد همایی ر فیـق تورن جنـرال نظـر محمـد پیرامون دوستی بـرادرانه و عنعنوی افغا ن و شـو روی بخصوص همکاریهای رزمـی انتر ناسیونالیستی اتحـاد شوروی برای مردم و اردوی افغانستان صحبت نمـو ده شصت و هشتمین سا لگر د تاسیس اردو و قوای بحر ی اتحاد شوروی و همچنـا ن شصت و پنجمین سالگرد عقد قرار داد دوستی و حسـن همجواری میان افغانستـا ن و اتحاد شوروی را تبر یـك گفت .

وزیر دفاع نقش قطعـات محدود نظامی اتحاد شوروی را در انجام وظایف انترنا ـ سیونالستی شان‌درافغانستان انقلابی ستوده علاوه کـر د ما درافغانستان شاهدقهرمانی های افسران و سر بـازان اتحاد شوروی هستیم که با روحیه برادرانه دو شا د وش سر بازان و افسران افغا نی بخاطرحفظ استقلال وحاکمیت ملی کشو ر میرزمند .

همچنان طی این‌گردهمایی برای یکتعـداد از افسران و سربازان قطعات محدود نظامی اتحاد شوروی تقدیر نامه‌های اهدا گردید .

گردهمایی بااجرای‌کنسرت جالبی پایان یافت .

با ختر

کار تبلیغی راچگونه سازمان دهیم؟

ما به مطبو عات رزمنـده، تبلیغ دسته جمعی ، مـروج دسته جمعی و سازما نده‌دسته جمعی توده های و سیع مرد م نیاز داریم که متو جه‌خواننده خود یعنی گروه و قشر معینی از مردم با شند و به زبان‌ساده وقابل فهم برای‌آنهاکار کنند. این‌امریعنی یادگرفتن فن‌لنینی کار، یاد گرفتن اینکه چگـو نه وسیع ترین توده های زحمت‌ـ کش را با تصمیما ت خـود آشنا سازیم و با آنها سخـن گوییم و راه ها یی را انتخـاب کنیم که توده های مـردم را به‌طور طبیعی به شعارهای‌خود برسانیم . آنچه که مسلـم است ، نقش رسانه هـا ی گروهی به عنوان اساسی ترین مبلغ دسته جمعی از اهمیـت خاصی برخور دار است. توده های وسیع مردم هریك بگونه‌ـ ای با یکی از وسایل ارتبـا ط جمعی تماس میگیرند . بر خی ازطریق‌مطبوعات، برخی‌ازطریق تلویزیون و برخی دیگرازطریق رادیو . مهم این است که‌ما قادر شویم با استفاده از امکا نات ارتباط جمعی و به طرق‌مختلف آن چنان ار تبا طی را بر قرار کنیم که در قلوب وعقول‌توده های وسیع مردم نفوذ کنیم و آنها را به فعا لیت متضمـن مقصود بکشا نیم . در هرلحظه باتوانایی وبدون اشتباه بـه نیاز های حقیقی ، آرزو هـا و وافکار توده ها تو جه کنیم ،و میزان وا قعی در ك و آگا هی آنها را بدون آنکه آنرا درسایه روشن ایده لیزه کردن قـرار دهیم منعکس نماییم . تفکـر انقلابی را از فر مو لی آمـاده به دستور کاری برای عمـل انقلابی تبدیل نماییم ، این‌امر، کار انقلابی ، آگاهانه و تو ام با سختکو شی را از ما طلـب میکند .

از ما می طلبد که اهـدا ف انقلاب را بد رستی فراگیر یم و بتوا نیم تصاو یر روشـن از آنچه که میخوا هیم ایجـاد کنیم برای توده ها تر سیـم نماییم . اگر مبلغ خود ندانند که چه چیزی را میخوا هـد چگو نه خواهد توانست درکار تبلیغی خود با تمام نیرو ازآن دفاع کند و آنرا بین توده ها تبلیغ نماید . توده های‌مردم‌به شیوه های گو ناگون با رسانه های گروهی ارتباط میگیرند. این ارتباط نسبت بد ر جـه رشد و تعمیق فر هنگـی و میزان سواد دربین مـردم متفاوت است.ما بایدویژه‌گی ها ی‌مردم خود را بد رستی دریابیم . و برای هر گرو ه و هر قشر و حتی بنا بگفته لنین در عالی ترین سطح خود برای هرفرد تبلیغات ویژه ای داشته باشیم . ما بایدبتوانیم توده‌های مردم‌را آن چنان که هستند در یابیم و بدانیم که چگونه واز چه طریق باید با آنها تماس بگیریم . ما بـاید بدانیم که مرد م‌ما به چه‌شیوه از کار و تماس جمعی عاد ت داشته و چگو نه در عمل روز ـ مره خود با مسایل پیرا مو ن بر خورد مینما یند . نقـش عادت حتی در شیوه بر خورد و ارتباط گیری یکی ازمهمترین عوامل میبا شد .

لذا رسا نه های گرو هـی ما باید تصو یری دقیق ازافراد و گروه های که بـا آنهـا تماس میگیرند داشته باشند.

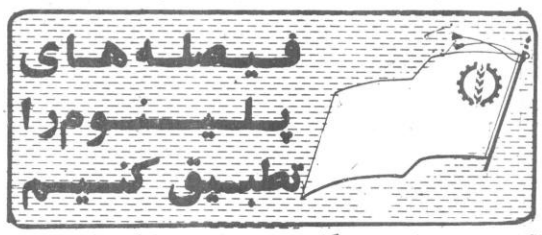

آیا میتوان همان شیوه کار را که در مورد روشنفکران بکار گر فته میشود در مورددهقانان نیز بکار برد مسلم است که‌این امر امکان پذیر نمی باشد. ما باید بتوانیم آن چنان شیوه‌ای از کار را پیدا کنیم که ارتباط بلا وا سطه ما رابا دهقانا ن وسایر زحمتکشا ن تنظیـم نماید . ما باید قبل از هرچیز وسایل ار تباط گیری خود را ارزیابی بنما ییم . کدام ابزار درخدمت بکدام بخش از مردم. مطبو عا ت ما با کدام بخـش از مردم میتوا ند ارتباط‌بگیرند و چه مسایلی را باید طـر ح نماید . تلو یز یون که هنـوز از میدان عمل گسترده ای بر ـ خوردار نمی‌باشد عمدتاً با چه اقشار و طبقا تی ارتباط‌میگیرد و چه کسانی میتوانند آنـرا تهیه و مورد استفاده قـرار دهند رادیوی ما چه میزان از توده ها ی‌مردم را مورد پرسش قرار مید هد و شنو ند گا ن عمده آن چه کسانی هستند.در کدام ساعت از روز فلان بخش از مردم با رادیو سرو کـار دارند و در کدام ساعت بخش دیگر . اندکی روی همین امـر توقف کنیم . آنچه که مسلـم است رادیو به عنوان یکـی از مهمترین و سایل‌ارتباط شمرده میشود . میدان عمل گستر ده، امکان تهیه و ترتیب ایـن وسیله ارتبا طی امروز با عـث آن میشود که مقدار شنوندگان رادیو نسبت به هر و سیلـه میبازد . مثا لی بیاو ریـم بر نامه رادیو یی یکی ازکشور های آسیا یی مد تی بود که براق روستائیان بر نامه ویژه را ترتیب داده بود بر نا مـه مضمون خو بی داشت اما کمتر شنونده را به خود جلب کرده بود . بعد از مدتی دست اندر ـ کاران بر این شد ند که علت عدم استقبا ل این بر نا مه از طر ف رو ستا ئیان را بررسی کنند . در بر رسی با یـن نتیجه رسیدند که اصولا ایـن شیوه از کار مورد دلچسپـی روستا ئیان نبوده و عادت به این گو نه بر نامه و شنیـه ن راندارند .

آنها بیشتر بر نامه ها یی را می پسند ند که به صورت دور هم جمع شدن و گفتگو ی دیالو گی را داشته با شد و حتی بهتر خواهد بود که دراین دیالوگ ریش سفید تر یـن فرد صحبت کند و آغاز صحبت نیز به صورت مر سو م‌روستا ـ ئیان که سلام و علیك اسـت انجام گیرد . این شیوه را در کار آن بر نامه به مورد اجراء گذاشتند و نهایت این شد که این بر نامه به صور ت یکی از پر شنو نده ترین بر نا مه‌ها در آمد. این یك تجربه است ویك آموزش . آموزش اینکه، باید هر مبلغ هر رسا نـه گرو هی آن چنان شیوه عملی را دریا بد و بکار بندد که‌برای طر ف مقابل قابل هضم‌و آشنا باشد بگونه ای که براحتی‌آنرا درك نماید . حا ضر به دیدن یا شنیدن آن با شند .

درین امر ممکن نیست جـز آنکه در قد م نخست هر ارگان تبلیغی در حوزه عمل خـود ارتباط و سیع وبلا وا سطه‌ای را با توده های مورد سخـن خود بر قرار کنند . تصو یـر روشنی از آنها از تفکـر از گذشته ، حال و آینده آنهـا داشته باشد . بداند که‌این‌توده عظیم چگونه متاثر میشود. چه امری او را بوجید می آورد، و چه شیوه از عمل او را جلـب میکند . و چگو نه استد لا لـی اورا قناعت می‌بخشد و انگیـزه های سالم وفعال را دراوتقویت می‌کند. واورا جا نبدار مساله مورد بحث ، می نماید .

تبلیغات ، برای آنکه‌بتواند بهتر در میان توده ها مو ثـر باشد . قبل ازهر چیزهمانطور که در سیمینار ایدیو لو ژ یك ح.د.خ.ا، بدرستی تاکید شده « نباید فرا موش کندکه وظیفه عمده وارتقای سطح سیا سی‌و فرهنگی مردم ... ویافتن‌شیوه های مناسب وجالب کارسیاسی وتر بیتی است .» اگـر رسانه های گروهی ما ، اگـر مبلغ‌مانتواند به‌این‌دریای‌عظیم توده‌ها ره‌جوید. لاجرم‌بصورت آن کسی خواهد بودکه‌درساحل نشسته بالا و پائین رفتن‌امواج رانظاره میکندواندازه میگیرد، ولاجرم هیچگاه قادر نخوا هد شد ارتبا ط تنگا تنگ با مردم بگیرد ولا جرم نخوا هـد توانست آن چنان سخن بگوید وبنو یسد که اخگر هـای سوزان انقلاب ، عشق‌به مردم، امید به آینده را در دل مردم بیفروزد و آنها را به اقـدا م انقلابی‌بکشاند. لاجرم‌نتیجه‌کار این خوا هد بود که در مراکز بنشیندنواز آنجابرای اهالی‌فلان قریه وپاده بدون کوچکترین ارتباط عاطفی مقاله تنظیـم نمایند . نتیجه کار این خواهد شد که «طوری بنو یسند کـه گویا قلب های شان را یـخ زده باشد» چنین کـا ری مسلماً فاقدآن‌روح عظیم انقلاب وآن قدرت رزمجو یی خوا هد بود که انقلاب بر بستر آن به پیش خواهد رفت » کارتبلیغ‌و ترویج قبل از هر چیز با یـد خلاق وبرانگیزاننده با شد و خلاقیت وانگیز ش خود نتیجه کار پر تلاش و ارتباط منظـم با توده های سازنده تا ریـخ است .

ناصر

مقرری جدید

به اساس پیشنهاد وزارت امور اقوام و قبایل و منظوری شورای وزیران جمهـو ر ی دموکراتیك افغانستان سلطان احمد علـو می و کیـل در ولسی جرگه سابق در بست فوق رتبه بحیث مشاوروزارت امور اقوام و قبـایل مقرر گردیده است .

توزیع تصدیقنامه

تصدیقنامه های شصت‌تن از کارگران فابریکه نسا جی بگرامی که ازکورسهای سواد آموزی فارغ گردیده اند اخیراً طی محفلی توزیع گردید .

رئیس فابریکه نسا جـی بگرامی در رابطه با اهمیـت سواد صحبت نموده و تحایف را برای مستحقین اهداکرد .

عاقله

بخاطر تحقق تیزسهای ده‌گانه

بمنظور تحقق تیز سهـای ده‌گانهٔ رفیق‌ببرك کارمل‌منشی عمومی کمیته مرکزی حـز ب دموکراتیك خلق افغـا نستان و رئیس شورای ا نقـلا بی جمهوری دموکراتیك افغـا ـ نستان وفیصله ها ومصوبات شهانز د همین پلینوم کمیته مرکزی حز ب دموکراتیـك خلق افغانستان در جهت‌عادی شـدن اوضاع در کشور و تحکیم و گسترش پایه ها ی اجتماعی انقلاب ثور کمیتـه اجرائیه شورای نمایند‌ه‌گا ن مردم ولسوالی ده سبز پـلان کمپلکس توسعه و تحکیـم قدرت دولتی را طی سـا ل ۱۳٦۵ طرح ووظایف مشخص را دربراین ارگان حاکمیت خلق قرار داده است .

این مطلب در دومین‌اجلاس شورای نمایند گـان مردم ولسوالی ده سبز ولایت کابل که‌دیروز در مقـر کمیته اجرائیه آن شورا تدویـر یافت از طرف نمایند گـان به تصویب رسید .

در پلان کمپلکس کار در جهت تامین امنیت هر چـه بیشتر در قـراء مربـوط ولسوالی ده سبز از طر یق ایجاد گروه دفاع از انقـلاب و پوسته های مختلط امنیتـی وپیوستن داوطلبانه جوا نان به صفوف قـوای مسلـح و همزمان به آن قطع خطـو ط ارتباطی باند های اشرار وکار در میان افراد فریب خـورده که در صفـو ف ضد انقلاب قرار دارند به تصویب‌رسیده است .

در دو میـن اجـلا سـس شـو رای نما یند‌ه‌گـان مردم ولسوالی‌ده سبز‌برعلاوه نمایندگان منتخب یکصد نفر از بزر گـان ، روحانیون، متنفذین قومی و مسوولیـن ادارات دولتی آن ولسوالـی دعوت گردیده بودند. گزارش کار وفعالیت شورا طی سال ۱۳٦٤ مورد بررسی قـر ار گرفته، پلان رشد اقتصـادی طی سال ۱۳٦۵ وپلان کا ر تقویمی جلسات کمیته اجرائیه شورای نمایندگان مـر د م ولسوالی ده سبز نیز بـه تصویب رسید .

باختر

گامهای سازنده

جهات اساسی انکشاف اقتصادی-اجتماعی ج.د.ا برای سالهای ۱۳٦۵-۱۳٦۹

طرح جهات اساسی انکشاف اقتصادی -اجتماعی ج.د.ابر اساس تصمیم بیروی سیاسی کمیته مرکزی ح.د.خ.ا، غرض آگاهی هموطنان از طریق روزنامه ح.ا.ث وسایر مطبوعات کشور انتشار یافت .

طرح جهات اساسی انکشاف اقتصادی -اجتماعی ج.د.ا، برای سالهای ۱۳٦۵ -۱۳٦۹ با استقبال گرم وپر شور هموطنان ما مواجه گردیده است .هدف از انتشار طرح جهات اساسی نیز این است. که هموطنان ما، تمام وطنپرستان کشور به متن ومحتوی جهات اساسی آگاهی یا بند، وبا آن آشنائی حاصل نمایند، این امر ناشی از ین است که ح.د.خ.ا ،همواره به مردم مراجعه میکند ،با مردم مشوره مینماید وبه سهمگیری واراده مردم در امر اعمار جامعه نوین ارج فراوان قایل است، مابمنظور توضیح جهات اساسی وبخاطر اینکه توده های مردم از جهات اساسی، انکشاف اقتصادی -اجتماعی ج.د.ا برای سالهای ۱۳٦۵-۱۳٦۹ آگاهی بیشتر پیدا بکنند از رفقا دعوت بعمل آوردیم تابه سلسله سوالا تی که در زمینه جهات اساسی انکشاف اقتصادی -اجتماعی مطرح است پاسخ ارائه نمایند.

پرسش :

طرح جهات اساسی رشد اقتصادی -اجتماعی ج.د.ا برای سالهای ۱۳٦۵-۱۳٦۹ اولین برنامه اقتصادی - اجتماعی بعد از انقلاب ثور است ،طوریکه ما میدانیم قبل از انقلاب ثور نیز پلان های پنجساله ترتیب ومطرح گردیده. رفیق سرور منگل لطف نموده وتفاوت های اساسی را که بین جهات اساسی انکشاف اقتصادی - اجتماعی وپلان های پنجساله قبل از انقلاب وجوددارد توضیح نمایند؟

پاسخ :

قبل از همه باید گفت که جهات اساسی انکشاف اقتصادی -اجتماعی ج.د.ا، برای سالهای ۱۳٦۵- ۱۳٦۹ برمبنای تصمیم و فیصله بیروی سیاسی کمیته مرکزی ح.د.خ.ا به منظور اجرای موفقانه پلانهای سالانه وتجارب بدست آمده وهمکاری مستقیم تمام وزارت ها، کمیته های دولتی ،ادارات ، موسسات، سازمانهای اجتماعی ،مشاورین ومتخصصین خارجی و داخلی ،بخصوص متخصصین ومشاورین اتحاد جماهیر شوروی ،مشاورین کمیته دولتی پلانگذاری ،گروپ متخصصین گوس پلان اتحادشوروی طرح وتدوین گردیده است .جهات اساسی انکشاف اقتصادی - اجتماعی در قدم اول تاجائیکه از عنوان آن پیدا است. جهات اساسیست .قبل از انقلاب پلان های پنج ساله بود اما بنا بر اوضاع واحوال کنونی جا معه ماجهات اسا سی مطرح شده ودر پلان های سالانه مورد تصویب واجرا قرار میگیرد .

پلان های پنجساله قبل از انقلاب در شرایط نظام های استبدادی سلطنتی وبیرو - کراتیک طرح گردیده که اساسات زیر بنائی با تقو یت سکتور دولتی وساختمان های اساسی را در اقتصاد کشور بوجود آورده است .ولی تفاوتی که طرح جهات اساسی برای پنج سال آینده کشور ماج.د.ا دارد عبارت از آنست که این جهات اسا سی در شرایط ،اوضاع واحوال انقلاب ملی ودموکرا تیک وحماکمیت دمو کراتیک و انقلابی زحمتکشان طرح شده که از لحاظ مضمون و هدف خود با پلان های پنجساله قبل از انقلاب ثور تفاوت ماهوی دارد .پلان های پنجساله قبل از انقلاب در شرایط صلح آمیز ونظام های استبدادی حا کم مطرح شده بود که کمک های بی شایبه اتحاد شوروی نقش عظیمی را در اجرای این پلان ها داشته ، اما طرح جها ت اساسی درشرایط جنگ اعلام ناشده ،تخریب وسبو تاژ و بلاکات کشور های غربی و کشور های امپریا لیستی در راس ایالات متحده امریکا به عمل آمده که این شرایط طرح واجرای پلان ها را از لحاظ امنیتی ،از لحاظ اجرای وظا یف، از لحاظ سوق منابع مالی واستفاده مثمر از منا بع مالی به مشکلات پیچیده مواجه میسازد .فرقهای دیگر اهداف جهات اساسی دراهداف طرح شده آن است . اهدافی راکه جهات اساسی مطرح کرده، به طور خلاصه چند هدف اساسی ومهم آنرا در ین جا تذکر میدهیم که با اهداف پلان های پنجساله قبل از انقلاب تفاوت ماهوی دارد ، بطور مثال: درجهات اساسی پیشبینی میگردد که تمرکز تمام منابع به غرض احیای مجدد ،ریکانستر کشن و تجهیز تخنیکی موسسات وپروژه هائیکه در اثر تخریبات ضد انقلاب تخریب شده در قدم های اولی قرار دارد ،تمرکز منابع برای استفاده از ظرفیت ها ئیکه توسط جنگ اعلام ناشده غیر قابل استفاده مانده، اصلا - حات ملی ودمو کراتیک ارضی وآب وکمک بدهقانان که کثیرالعده ترین بخش زحمتکشان کشور ما را تشکیل میدهد، کمک ها در بخش اصلاح شبکه های آبیاری ،دادن تخم های اصلاح شده بذری، کودکیمیاوی وادویه زراعتی و حیو انی به دهقانان تا ازین طریق محصولات فی هکتار زمین دهقا نان انفرادی و کو پرا تیف ها بلند برود در مجموع شرایط زندگی دهقانان ما بهبود حاصل کند از اهداف اساسی دیگر است البته اهداف دیگری که مطابق به اهداف انقلاب ثور مطرح است عبارت از حجم بیشتر سرمایه گذاری در بخش های خدمات اجتماعی که در حدود ۳۰ فیصد سرمایه گذاری های مادر بخش خدمات اجتماعی انجام می پذیرد . البته در پهلوی اهداف متذکره اهداف دیگری از قبیل تقویه قوای مسلح ،در شرایط جنگ اعلام ناشده است که خود برای دفاع از سرحدات ،تما میت ارضی کشور به منابع مالی ضرورت دارد تا قوای مسلح ما تقویه شود، وضع سرباز های مادر محلاتی که آنها درشرایط دشوار علیه ضد انقلاب میرزمند ،شرایط بهتر زندگی برایشان فراهم گردد. تمام این اهداف نشان دهنده آنست که این اهداف در پلا نهای پنجساله قبل از انقلاب در شرایطی که آن پلان ها طرح شده بود ودر شرایطی که خطوط اساسی وجهات اساسی رشد اقتصادی - اجتماعی طرح شده کاملا تفاوت ماهوی دارد، فرق های دیگر عبارت ازآنست که پلان های پنجساله قبل از انقلاب د ر شرایط بیکاری فزاینده طرح گردیده بود که از نیروی کار فراوان و ارزان قیمت استفاده و سیع صورت میگرفت . در شرایط انقلاب ملی و دموکراتیک ، با رعایت مزدو معاش مناسب و ایجاد شرایط مناسب کا ر برای کارگران و زحمت کشان ومصروفیت تمام افراد مستعد به کار بصورت مصروفیت کامل پیشبینی گردیده است البته تفاوت دیگر که درپلان های سابقه وجود نداشت ، طرح پلان های منطقوی است که پلان مناطق و ساحا ت طرح میگردد و مطابق به شرایط و اوضاع و احوال مناطق مورد تطبیق قرارمیگیرد که در پلان های سالانه ما این مساله جدی مطرح است .

در پلان ها ی پنجساله قبل از انقلاب به ولایات سرحدی به مناطق دور دست کشور به اهالی این منا طق وضع زراعت وخدمات اجتماعی به اهالی توجه صورت نگرفته بود اصلا به فکر یا مفکوره این مساله هم نبودند .

از خصوصیا ت دیگر پلان های کنونی اینست که انجام خدمات به ولایات سر حد ی نیز در نظر گرفته شده است. از قبیل اعمار چاه های عمیق برای علفچر ها، آب نوشیدنی، اصلاح وتوسعه جنگلات ، ایجاد شبکه های آبیاری و توسعه خدمات طبی ، مکا تب و سایر خدمات اجتماعی از قبیل اعمار پلچک ها، راه ها، وغیره برای ولایات سر حدی ما، در پلان های پنجساله قبلی دسپلین پلانی از لحاظ تطبیق پلان ها وجود نداشت اگر وجود هم داشت ، بسیار ضعیف بود ، در پلان ها ی طرح شده سالانه موجود کشور ما وطرح جهات اساسی ، مساله قانونیت پلان یکی ا ز مسایل اساسیست که اجرای پلان بعد از تصویب مقامات عالی حزبی و دولتی قانونیت می یابد که تمام کلکتیف ها، وزارت خانه ها، ادارات دولتی در اجرای آن بمثابه قا نو ن مکلفیت دارند . برای اینکه پلان های ما جهات علمی دقیق داشته باشد برای اولین بار از میتود های بیلا نسی و نورم ونورماتیفی در طرح این پلان ها استفاده بعمل آمده است و اختلاف بعدی اینست که برای اولین بار در کشور ما رشد علوم برپایه تجارب علوم جهانی و علوم در کشور ماو انطباق آن با دست آورد های اقتصادی به غرض منافع عامه پیشبینی شده که رشد علوم در کشور ما بر مبنای تجارب علوم جهانی در پلان های ما انعکاس قوی دارد . و بالاخره درین او اخر روز سه شنبه ۳۰ دلو فشرده جهات اساسی به اطلاع عامه رسانیده شد این مساله خصوصیت جدید پلان است تا کلکتیف ها ، زحمتکشان کشورما، خبره گان، دانشمندان کشور مادرآگاهی از پلان ووظایف پلانی قرار بگیرند ، چنین بر خوردی با پلان، پلان ما را در سطحی قرار میدهد که از لحاظ کمی و کیفی با نظر یات ارائه شد ه کلکتیف ها تکمیل میشود و پلان آگاهانه مورد اجرا قرار میگیرد . و قتیکه پلان در کلکتیف ها آگا هانه مورد اجرا قرار بگیرد، صرفه جویی در مواد خام ، مواد انرژتیک صورت میگیرد استفاده موثر کار کیفیت محصولات بلند میرود ، جهات اساسی رشد اقتصادی بنا بر تدابیر دقیقی که در آن مطرح شده رشد عاید ملی ما را در جریان پنجسال به تناسب سال ۱۳٦٤، ۲٦ فیصد وعاید ناخالص محصولات تولید شده در داخل کشور ۲۵ فیصد و بخش صنایع که بیشتر انکشاف میکند در حدود ۳۸ فیصد، بخش سکتور دولتی ۵۷ فیصد رشد خواهدداشت که این رقم ها آهنگ رشد بلند یست برای پلان های ما.

پرسش :

رفیق سرور منگل شما لطفاً توضیح نمایید که قطع کمک های کشور های سرمایه داری و سازمان های وابسته به آنها بر اقتصاد کشو ر ماچه تاثیراتی داشته و همچنان در رابطه به این مسئله نقش کمک های بزرگ کشور های دوست و برادر سوسیالستی در راس کشور دوست اتحاد شوروی بزرگ چگونه است ؟

پاسخ :

طوریکه قبلا هم متذکرشدم بعد از انقلاب ثور که حاکمیت طبقات حاکم در کشور ما سر نگون شد و حاکمیت جدید ملی و دموکراتیک زحمتکشان بوجود آمد، جنگ اعلام ناشده علیه کشور ما آغاز گردید . بعد از مرحله نوین انقلاب ثور این جنگ دامنهٔ وپهنای وسیع تری را بخود گرفت . به رهبری امپریالیزم امریکا، حلقا ت امپریالیستی کشور های غربی و حلقات ارتجاعی کشور های غربی و همچنان ایران ، پاکستان و چین درین مدا - خلات وسیع و فر ستا دن باند ها از خارج بر علیه کشور ما و تخریب وسبوتاژ پروژه های اقتصادی، راه‌های اقتصادی و پروژه ها ی عام المنفعه دست زدند، البته تنها به این اکتفا نکردند جهت دیگر تخریب و سبوتاژ ، بلاکات اقتصادی علیه کشور ماست که این بلاکات اقتصادی علیه کشورما تمام پروژه ها و همکاری‌ها و تعهداتی را که کشور های غربی در کشور ما افغا نستان انقلابی داشتند یکجانبه . خلاف تمام موازین بین المللی ، مقررات بین - المللی و تعهداتی را که به جانب ج.د.ا، داشتند تر ك گفتند . با ترك گفتن این پروژه ها افغانستان که کشور عقب مانده یی در سطح پایان از لحاظ تکنالوژی ، از لحاظ متخصصین و سرمایه گذاری های خارجی و داخلی بود به مشکلات عظیمی دچار شد .

از طریق تدابیر به موقع ح.د.خ.ا، وحکومت ج.د.ا، و همکاری های بی شایبه کشور های دوست بخصوص کشور های سوسیالیستی در را س اتحاد جما هیر شوروی با استفاده از تجهیزات ، پرسونل و متخصصین آ نها ما توانستیم با ابتکار کارگران و متخصصین داخلی خو د یکعده از ین پروژه ها را دو باره فعال بسازیم اما یکعده پروژه های دیگر به شکل خرابه ها ، آهن پاره ها و ویرانه ها در کشور ما هنوز هم مو جود است . بر عکس و علاوه بر آن اعمال و قتیکه متخصصین خارجی این کشور ها از افغانستان خارج میشدند حتی اسناد پروژه وی، نقشه ها را همه با خود غارت کردند و از افغا نستان کشید نـد، حکومت ج.د.ا، شورای وزیران و کمیته دو لتی پلا نگذاری و تمام وزارت خانه هادرسعی وتلاش این هستیم تا این پروژه ها را به کمك وهمکاری کشور های برادر و دوست و موسسات بین المللی د و باره هر چه زودتر فعا ل بسازیم ، البته همان طوریکه گفتم درین ساحه کمك های اتحاد شوروی بخصوص سهم عظیم وارزنده داشته بطور مثال وقتی که کمك های کشور های غربی بطور یکجانبه قطع شد ، حجم این کمك ها از ۱.۵ فیصد به یك فیصد پایان آمد ودر مقابل کمك های اتحاد شوروی و سایر کشور ها ی سوسیالیستی دو برابر افزود گردید . در جهات اساسی انکشاف اقتصادی - اجتماعی کشور ما برای پنج سا ل آینده سهم اتحاد شوروی ۷۲ فیصد همکاری های خا ر جی ما را تشکیل میدهد فعلا ما ۷۵ فیصد عاید نا خا لص را از بخش صنایع سکتو ر دولتی و مختلط یعنی از آ ن عده پروژه های که به همکاری اتحاد جماهیر شوروی ساخته شده ، بدست می آوریم . همچنان ٦۵ پروژه موجود ما که در جریان اعمار است به کمك و همکاری اتحادشوروی ساخته میشود این پروژه ها در عرصه معادن ، صنایع خفیفه ، مواد استهلاکی ، تعلیم و تربیه ، خد ما ت اجتماعی، مخابرات وساختمان راه ها ، بند ها و زراعت و آبیاری و تربیه پر سونل فنی و غیره قرار دارد . بصو رت خلاصه گفته میتوانیم که سهم اتحاد شوروی در جها ت اساسی انکشاف اقتصادی - اجتماعی و سایر کشور ها ی سوسیالیستی عظیم و بزرگ است . هیچ ساحه و عر صه اقتصادی وجود ندارد که در آن ها کمك های اتحادشوروی موجود نباشد .

پرسش :

رفیق مسیر طوریکه شما میدانید وزارت معادن وصنایع ج.د.ا، یکی از وزارت ها ی مهم و بزرگ کشور ماست ، در واقع تمام صنایع ثقیل کشور در چوکات این وزارت متمرکز گردیده است ، بصورت طبیعی مسایل مربوط به معادن و صنایع جای مهم را در طرح جهات اساسی انکشاف اقتصادی - اجتماعی ج.د.ا، برای پنجسال آینده احراز میکند شما لطف نموده توضیح نمایید که از طریق وزارت شما چه کار هایی در پنجسال آینده مطابق به جهات اساسی انکشاف اقتصادی - اجتماعی ج.د.ا، مدنظر است؟

پاسخ :

در طر ح جهات اساسی رشد اقتصادی - اجتماعی ج.د.ا، طی سالهای ۱۳٦۵ - ۱۳٦۹ حل مسایل عمده یی مانند احیاء ، تجدیدساختمان، محروقاتی تجدید سا ختما ن و فعال ساختن معادن د ر ه صو ف و آ ش پشته نیز در نظر گر فته شده است معادن کر کر و دود کش مجدداً اعمار و در نتیجه ظر فیت استخرا جی این معادن از ۱۴۵ هزار تن در سال به ۱۸۰ هزار تن درسال ارتقاء خوا هد نمود .همچنان در بخش صنا یع استخرا جی معادن جامد غیر محرو قا تی ما نند بیرا یت لاجوردتدابیر جدی پیش بینی شده است. که در نتیجه استخراج بیرات و غنی سازی بیرات در داخل کشور میسر خوا هدگردید.

تا جا ئیکه به عر صه های صنایع استحصا لی ارتباط می گیرد، رشد همه جا نبه صنایع فلزی ما نند کار خانجات جنگلك ورشد صنایع کیمیاوی ما نند فا بریکه کود و برق مزار شریف در نظر گر فته شده است. همچنان در طرح جهات اساسی رشد اقتصادی - اجتما عی ج. د.ا، طی پنجسال آینده، رشد اعظمی و قابل ملاحظه صنا یع موادساختمانی پیش بینی شده است. که در نتیجه تو لید سمنت درکشور از ۱۳٦ - ۱۴۰ هزار تن در سال به ۲۸۰ - ۲۹۰ هزار تن درسال ارتقاء خوا هد نمود.

پر سش :

رفیق فتح محمد تریـن طوریکه شما میدا نیـد از تا سیس وزارت صنا یع خفیفه و مواد غذا یی ج.د.ا، مد ت کمی میگذرد، ولی حقا یـق نشان مید هد که تا سیس وزارت مستقل برای رشته های صنا یع خفیفه و مـواد غذایی امر ضروری بوده است. شما لطفاً به دو سوال پا سخ ارا ئه کنید. یکی اینکـه در پنج سال آینده کدام جهات در چو کات وزارت شما بـه آهنگ سریعتر رشد خواهد کرد ؟ دوم اینکه چگو نـه اموال مصر فی مورد نیـاز مردم افزا یش خواهد یافت ؟

پا سخ :

در طرح جهات اساسی رشد اقتصادی - اجتما عی ساختمان دستگاه نان پزی و تو لیـد مکرونی درپلخمری، ساختمان دستگاه نان پزی و آسیـاب سیلوی ولا یت هرات روید - سمت گر فته میشود، ودستگاه نان پزی سیلوی کابل تجدید سا ختمان میگردد، که بـه این تر تیب در سال ۱۳٦۹ ظر فیت آسیاب های آرد از ۲۲٦ هزار تن به ۲٤٦ هزار تن افزا یش خوا هد یافت . همچنین تو لیدات مواد پخته از ۵۰ هزار تن به ۷٦ هزارتن افزا یش خوا هد یافت.علاوتا ظر فیت الو و تر ها از ۱۳۰ هزار تن به ۱۷۰ هزار تـن ارتقاء خواهد نمود .

در نظر است در ظـرف پنجسال آینده ظرفیت دستگاه های نسا جی به ۱۷۲ ملیون متر پارچه افزایش یا بـد. دستگاه های تو لید تکه های پشمی فعلا یك ملیون وبیست هزار متر تکه ظر فیت دارد که با تجد ید سا ختمـان فابریکه پشمینه با فی پلچرخی ظر فیت دستگاه های پشمینه با فی به یك ملیون و هشت هزار متر تکه ارتقاء خوا هـد یا فت .

در نظر است که در طی پنجسال یك دستگاه چرمگیری ودباغی و پو ستین دوزی به ظر فیت ۵۰۰ الی ٦۰۰ هـزار جلد پو ست در کشوراحداث گردد .

(ص ٤)

بنیادهای مستحکم ورشد یابنده

به منظور توضیح و تشریح جهات اساسی انکشاف اقتصاد ی - اجتماعی ج.د.ا، درطی سالهای ۱۳٦۵-۱۳٦۹، میزمدور تلویزیونی به گردانندگی و رفیق صدیق کاوون مدیر مسوول روزنامه ح . ث.ا و گا ن کمیته مرکزی ح.د.خ.ا ، بهاشتراك رفقاء : سرورمنگل عضوکمیته مرکزی ح.د.خ.ا، معاون شورای وزیـران ج.د.ا، ورئیس کمیته دولتی پلانگذاری ج.د.ا ، آدینه سنگین عضو علی البدل کمیته مرکـزی ح.د.خ.ا، ومسوول شعبه اقتصاد کمیته مرکزی ح.د.خ.ا ، نجیب الله مسیروزیـر معادن و صنایـع ج.د.ا، فتح محمدترین معین وزارت صنایع خفیفه و موادغذایی ج.د.ا، سید عظیم حسینی معین تجارت داخلی وزارت تجارت ج.د.ا، شـب شنبه تدویر یافته بودکه متن کامل آن جهت استفاده مزید خواننده گـان گرامی به نشر میرسد .

گامهایی سازنده

جهات اساسی انکشاف اقتصادی-اجتماعی ج.د.ا برای سالهای ۱۳۶۵-۱۳۶۹

(بقیهٔ ص ٤)

به ارتباط چگو نگی افزایش تو لیدات مواد غذایی و امتعه استهلا کی با ید تو ضیح داد که مطا بق به جهات رشد اقتصادی - اجتما عی ج.د.ا، که در اهداف آن تجهیز منابع ما لی و سوق آن به طرف انکشاف اقتصادی واجتما عی است، احداث یك تعداد فابریکه ها با ظر فیت نسبتاً بزرگ اقدا مات صورت می گیرد .همین اکنون مطا لعه و پروژه سازی یازده پروژه دوام دارد بر علاوه سکتور خصو صی یکجا با سکتور دولتی در شرایط انقلاب ملی- دمو کرا تیك که یك میکانیزم واحد اقتصاد ملی را میسازد از اهمیت شا یا نی بر خور- دار است. همین اکنون سهم این سکتور در مجموع تولیدات صنعتی به یازده فیصد می رسد. فعلا ۲۷٤ فا بریکه در سکتور خصو صی در کشور وجود دارد که ٤٠ فا بریکه آن در ولایات و ۲۳٤ فا بریکه آن در مر کز احداث شده است .

از طرف وزارت صنا یع خفیفه و مواد غذا یی ج.د.ا، برای انکشاف سکتور خصو- صی تسهیلات همه جا نبه فراهم خوا هد گردید . پارك صنعتی مر کز تو سعه داده خوا هد شد و در محلات ولایت کابل سرای ها ی صنعتی ایجاد خوا هد گردید. همچنین مرا کز صنعتی در ولایت کند هار و هرات احداث خوا هد شد تا زمینه انکشاف صنا یع سکتور خصو صی بیشتر فرا هم شده بتوا ند علاوتاً صنا یع خفیفه ودستی در انکشاف اقتصادی و در عرضه مواد غذا یی و استهلا کی بمنظور رفع نیاز- مندی های مردم نقشی ارزنده بجا میگذارد در سا حه صنایع عنعنوی ، صنایع نسا جی ، با فنده گی ، بوت دوزی ، شیر ینی سازی، چا کلیت سازی، صنایع مواد غذا یی صنایع مواد سا ختما نی به پیمانه وسیع فعالیت داردکه سهم این سکتور درتولیدات نا خا لص صنعتی تقر یبا ٤٤ فیصد ارزیا بی شده است وزارت صنایع خفیفه و مواد غذایی رسالت خود میداند که در رشد وانکشاف صنایع عنعنوی دستی نقش خود را ایفاء کند.

پر سش :

وزارت تجا رت ج. د.ا، نه تنها به معاملات تجارت داخلی مصرو فیت دارد ، ودارای موسسات ترانسپورتی است، بلکه وظایف بزرگی را در عر صه تجارت خا رجی نیز انجام میدهد .

رفیق سید عظیم حسینی معین وزارت تجارت ج.د.ا، لطفاً توضیح نمائید که مطابق جهات اساسی انکشاف اقتصا دی- اجتما عی ج. د.ا، در طی سال های ۱۳٦۵ - ۱۳٦۹، فیصله های پلینوم شا نزدهم کمیته مر کزی ح. د.خ.ا، اعلا میه شورای انقلا بی و تیز سی های دهگا نه رفیق ببرك کارمل منشی عمو می کمیته مر کزی ح.د.خ.ا، و رئیس شورای انقلا بی ج.د.ا، تجارت پر چون فروشی در پنجسال آینده چگو نه خوا هد بود ؟ و همچنین نقش متشبثین خصو صی ملی ، تجا ری - صنعتی دررشد اقتصادملی ما درچه سطحی قرارخواهد گرفت؟

پا سخ :

روابط تجارتی کشور ما کدام مرز و محدودیتی ندارد ما با تمام کشور ها که علاقمند تجارت با افغا نستان هستند تجارت داریم اما سهم تجارت با کشورهای سو سیا لیستی و در راس با کشور شورا ها در سطح کیفی نو ینی قرار گر فته که تجارت با کشور های سو سیالیستی درمجموع و همچنان با اتحاد شوروی رو به افزایش است .

در جهت اساسی رشد اقتصا- دی-اجتماعی ج.د.ا ، با در نظر دا شت همین فکتور ها تجارت خارجی طوری در نظرگرفته شده است که تجارت مادر پنج سال آینده به تناسب پنج سال گذشته در حدود ۲۳٫۵ فیصد افزا یش خوا هد یا فت. درین قسمت قابل تذکر میدانم که در بخش دو لتی ۱۸٫۹ فیصد دوران تجارت رشد خوا هد کرد و در بخش خصو صی ۱۷٫۷ فیصد، در قسمت تجارت مختلط ۲٫۷ مرتبه دوران تجارت ما و یا به عباره دیگر صادرات وارد- ات ما توسعه خوا هد یا فت.

بر مبنا ی فیصله ها ی پلینوم شا نزده هم کمیته مر- کزی ح.د.خ.ا و جها ت اسا- سی انکشاف اقتصادی - اجتما عی در نظر است تا سیستم پرچون فروشی طوری توسعه یابد که تمام اقشار وسیع مردم از مزایای سیستم پرچون فروشی بر خوردار شوند و از جا نب دیگر با ید گفت که خود سیستم پرچون فروشی دو لتی از دست آورد های انقلاب ثور است و درپلان طوری پیشبینی شده که با ید تمام اموال وکالا های مو رد نیاز مردم در دور ترین نقا ط کشور به سترس مردم گذا - شته شود و به قیمت ها ی تا بت عر ضه شود و طبعاً در صورتی که قیمت ها تا بت باشد یقیناً ازیکطرف درا قتصاد خانواده ها رول بسیار عمده را بازی میکند و از جا نب دیگر در استقرار قیم در سر- اسر کشور رول عمده را با- زی خوا هد کرد تو سعه سیستم پرچون فروشی در چو کا ت دولت به هیچ وجه به معنی محدود سا ختن تجارت خصو- صی یا انفرادی نیست بر خلاف دو لت سعی دارد کـه موازی باسکتور تجارت خصو- صی اموال و کالا های مو رد نیاز هم وطنان را وارد و به شکل، رقابت سالم و به قیمت های تابت در اختیار مستهلکین در سرا سر کشور بگذ ارد. رشد بعدی سیستم پر - چون فروشی و عرضه خدمات پرچون فروشی در جهات اساسی رشد اقتصادی-اجتما- عی ج.د.ا به اندازه پنج مرتبه پیشبینی شده که البته این شا مل تجارت پرچون فروشی کوپراتیفی، دولتی ومختلط میباشد موازی به این در جهات اسا- سی مسله تحکیم پا یه ها ی تخنیکی و اقتصا دی خود سیستم پرچون فروشی همه در نظر گر فته شده است. چنا نچه در پنج سال آینده در نظر است تا ۵۰ باب مغازه و ۱٤ باب گدام درولایات کشور و ۲۵ باب مغازه ویك فروشگاه بزرگ ویك سرد خا نه در شهر کابل و یکتعداد تانك - های روی کار در شهر ها ی مختلف افغانستان اعمار وبد - سترس مستهلکین قرارداده شود

در رابطه به بخش دوم سوال تان باید توضیح کردکه مطابق به تیزس های ده گانه رفیق ارجمند ببرك کار مل منشی عمو می کمیته مر کزی ح.د.خ.ا. و رئیس شورای انقلابی ج.د.ا و همچنان فیصله های پلینوم شانزدهم مبنی بر توسعه و از تقای نقش اتاق های تجا رت و صنا یع که در حیات اجتما عی واقتصا- دی جا معه رول عمده را بازی خوا هد کرد، تو سعه وانکشاف خواهد یافت . نقش اتاق های تجارت و صنا یع بمثا به یك ساز مان مستقل اجتما عی مطا بق به اسا سنا مه مربوط خود هرچه بیش از پیش نقش را بط بین ار گان های دولتی وتجار ملی ایفا خواهد کـردو در تو ضیح و تشر یح پالیسی وسیا ست های حزب ودو لت اقدام خوا هد کرد و همچنان هر گونه تسهیلات رادر جهت بکار اندا ختن سر مایه هـای ملی و فعا لیت هر چه بیشتر تجار انفرا دی مهیا خوا هـد سا خت . متکی به جهـات اساسی انکشاف اقتصادی - اجتماعی وفیصله های پلینوم شانزدهم، تجارت در بخش خصوصی ۴۳٫۲ فیصد مجمو- عی دوران تجارت کشور را تشکیل خوا هد داد که ایـن فیصدی یك فیصدی قا بـل ملاحظه است و وزارت تجارت به حیث ارگان عرضه کننده خد- مات تجارتی و کنترول برامور تجارت مکلفیت خود میدا نـد که مطابق به فیصله های حزب و دولت هر گونه تسهیلات و شرایط بهتری را بخاطر شگو- فان سا ختن کشور با استفاده از امکا نات تجار ملی و سرمایه گذاری های تجار ملی در بخش های مختلف و همچنان در تجا- رت فرا هم سازد .

پرسش :

کمیتـه مـو کـز ی ح.د.خ.ا در سا لهای اخیـر مخصو صاً بعد از پلینوم یاز- دهم کمیته مرکزی توجه جدی را به مسایل اقتصادی-اجتما- عی متمرکز سا خته است واین امر پیوسته تشد ید میبا بد طبیعی است رفیق سنگین که شما بحیث مسوول شعبـه اقتصاد کمیته مر کزی رابطه مستقیم با حل مسایل اقتصادی دارید لطفاً نظر خو یش را در باره نقش ح.د.خ.ا در تحقق سیاست اقتصادی بیان دارید؟

پاسخ :

طوریکه هـمو طنـان ما میدا نند ح.د.خ.ا بمثا بـه حزب طبقه کارگر وهمه یـی زحمتکشان کشور از بد و تا- سیس این رسالت بزرگ تا ریخی را به عهده گر فت که بخاطر خو شبختی خلـق زحمتکش افغان مبارزه کند . بناءاً هدف نهائی ح.د.خ.ا را سا ختمان اقتصادی جا معه وبر مبنای آن ارتقای سطح زند ه گی مادی و فر هنگی مردم تشکیل مید هد وسیله نیل به این هدف نها یت شر یفا نه و انسا نی تحقق پیگیر مشـی علماً تنظیم شده اقتصـا دی حکو مت که بنام مردم و بخا- طر مزدم تدوین یا فته است در جریان سا لهای پس ا ز پیروزی انقلاب ثور به موازات مبارزه علیه ضد انقلاب مسلح، حزب تمام فعا لیت خو یش را در جهت دگر گونی های انقلا- بی جا معه متمرکز سا خت و با اتکا به اقشار و سیع مردم و با در نظر داشت خصو - صیات اشکال مو جود اقتصا- دی جا معه بطور مشهود وانکار ناپذ یر به اقدا مات گسترده- یی در راه رفع عقب ما نده گی اقتصادی و تسر یع آهنگ رشد اقتصادملی مبا درت ورز- ید در طی سا لهای انقلاب نه تنها برشد و تحکیم سکتو ر های دولتی و کو پرا تیفـی اقتصاد که در واقع اسا سـی ملکیت عا مه را تشکیل میدهد توجه گردیده است بلکه بادر نظر داشت خصو صیات ملی و دمو کرا تیك انقلاب ثـور شرایط تقو یه و انکشـاف سکتور خصوصی اقتصاد فر- اهم گردیده است .

مخصوصاً در ین او اخـر طوریکه مردم وطن ما آگاه اند بر اساس تیزس های ده گانه رفیق ببرك کارمل منشی عمو- می کمیته مرکزی ح.د.خ.ا و رئیس شورای انقلابی ج. د.ا و اعلامیهٔ شورای انقلا بی ج.د.ا «درباره خصلت ملی-دموکرا- تیك انقلاب ثور و وظا یـف تا خیر نا پذ یر آن در شرایط کنو نی » و همچنان بر اساس فیصله پلینوم شا نز د هـم کمیته‌مر کزی ح.د.خ.ا سکتور خصوصی اقتصاد بیش از هر وقت دیگر مورد حما یت همه جا نبه حزب و حا کمیت انقلا- بی قرار گر فته است .کمیته مرکزی حزب مطمئین است که متشبثین خصو صی ملی د ر عرصه تجارت ، صنا یـع و ترا نسپورت سهم شا یسته خویش را در رشد اقتصاد ملی ایفاء مینمایند .بر علاوه حزب دمو کرا تیك خلق افغا نستان در جهت تطبیق سیا سـت اقتصادی، اتکا به کا در هـا دارد یا به عباره دیگر بـا الو سیله کادر ها سیا ست اقتصادی را به تحقق میرساند رفیق ببر ك کارمل در پلینوم یازدهم گفته اند :« هرمساله اقتصادی را که مطرح مینما- ئیم کلید حل آنرا کا در ها میسازند زیر ا آنان با یـد سیا ست اقتصادی را در عمل تطبیق کنند .» بناء ح.د.خ.ا پیوسته تلاش میورزد و تما م امکانات میسر را بکار می‌بندد تا کادر های مورد نیاز اقتصاد طوری پرورش و تر بیه شوند و به کار گما شته شوند که از لحاظ اعتبار، دسپلین، تا ثیر و نفوذ خو یش در جهت تحقق سیا ست اقتصادی حزب بـر خورد مسوولانه و دلسوزا نه نما یند سمت دیگر کار حز ب را در تطبیق سیا ست اقتصا- دی، ساز ما ند هی اجرا ی وظایف و کنترول از چگونگی تحقق آن تشکیل میدهد .

کنترول از اجرای حتمی فیصله های حزب و حکو مت

کنترول از تطبیق پلان هـا ی انکشاف اقتصادی-اجتماعی، کنترول از صر فه جوئی مواد انرژی و محرو قات ، کنترو ل ازمصارف واستفاده ازمحصو- لات، کنترول از نحوه مبا رزه علیه سبو تاژ، سوء استفاده، تنبلی و بیکار ه گی در کا رو غیره مواردی اند که امر تطبیق سیا ست اقتصادی را درسمت یاد شده تا مین میکنند.

استقا مت دیگر کار و فعا- لیت ح.د.خ.ا را در عملی سا- ختن مشی اقتصادی جلب هر- چه و سیعتر توده های مر دم به کار واداره تو لید تشکیل مید هد . یا به عباره دیگر همه آنا نیکه در انقلاب ملی و دمو- کراتیك ثور ذ نفع اند باید بکار مثمر اجتما عی بطور مو ثـر جلب گرد ند .

پرسش :

طوریکه شما میدا نید اجرای وظایف اقتصادی-اجتما عی پنج سال آینده مستلزم کار عظیم ساز مانی، سیا سـی وتر بیوی است که بدون آ ن ما نمیتو انیم وظایف بزر گی را که درین پلان مطرح است به انجام رسا نیم کمیته مر- کزی ح.د.خ.ا چه وظا یف را در برابر کمیته های حز بی سازمانهای اولیه حزبی وساز- مانهای اجتماعی می گذارد؟

پاسخ :

واقعا طرح جهات اسا سی انکشاف اقتصادی-اجتما عی برای سالهای ۱۳٦۵- ۱۳٦۹ حادثه بزرگ سیا سی، اجتما- عی و اقتصادی در وطن انقلا- بی ما محسوب میگـردد . و تحقق اهداف بزرگ آن که عمد تا ارتقای سطح موثر یت تولید اجتما عی ،افزا یشـ تولیدات داخلی، بهبود شرایط کار وزندگی مردم، تحکیم قدرت دفاعی کشور و توسعه پا یگاه اجتماعی انقلاب را در بردارد. کار جدی ، پیگر و مشخص همرای کمیته ها و سا زمـا- نهای او لیه حزبی و سازما- نهای اجتماعی را موجه میسازد بطور مشخص اکنون که جهات اسا سی انکشاف اقتصادی- اجتما عی برای پنج سال آینده بمنظور آگا هی مردم بنشر سپرده شده نخستین وظیفه کمیته های حزبی وساز مانهای اجتماعی این است که اهداف بزرگ این نخستین برنامه اقتصادی - اجتماعی پس از سا لهای پیروزی انقلاب رادر میان کلکتیف ها و اها لـی بطور همه جا نبه تو ضیـح نمایند تاا ز این طریق اهمیت و نقش این بر نا مه بزرگ اقتصادی- اجتماعی را اقشار وطبقات جامعه در حیات سیا- سی ، اقتصا دی و اجتما عی خویش به خو بی درك نما یند قابل تذکرمیدانم که براساس جهات اساسی رشد اقتصادی- اجتماعی برای پنج سال آینده پلان های مشخص انکشا ف اقتصادی -اجتماعی سالا نه تدوین میگردد .

وظیفه عمده کار مندان عر- صه اقتصاد و در قدم او ل کمیته های حزبی را ایـن میسازد تا تطبیق پلان هـا ی انکشاف اقتصادی - اجتما عی سالانه را در هر گو نه شرا- یط سازمان دهند و برا ی این منظور کار منظم و سیستما- تیك را هم از لحاظ سیا سـی و هم از لحاظ سازمانی و هم- از لحاظ تربیوی در میـا ن زحمتکشان بخاطر بسیج آنان در تطبیق پلان های اقتصادی انجام دهند ، کمیته های حزبی و سازمان های او لیه آن باید طرق موثر استفاده از منا بع مادی، مالی و بشری را جستجو کنند .از ریزرف های تو لیدی از امکانات مو جود کنترول موثر به عمل بیاورند که چگو- نه مورد استفاده قرار میگیرند مسابقات کار را که مو ثر - ترین امر در جلب توده ها ی مردم به حساب میـرود درست سازمان دهند، احساس مسوولیت را در میان زحمت- کشان در دفاع از مو سسات کوپرا تیف ها و پروژه ها ی اقتصادی تقو یت نما ینـد، دسپلین و ظیفوی را تحکیـم بخشند ، کلکتیف ها و همـه آنان را که در کار و انجا م وظایف از خود برازند، گـی وشا یستگی نشان مید هند مورد تقدیر به مو قع مادی و معنوی قرار بد هند وهمچنان سطح باز خواست را از آنا- نیکه در کار از خود تعلل وبی تفاوتی نشان مید هنـد و دسپلین کار وظیفه را نقض میکنند بالا ببر ند و به بیان فشرده تمام پر نسیب هـای رهبری حزبی بر اقتصـاد را در جهت انجام وظایف بزرگ ناشی ازجهات اساسی انکشاف اقتصادی- اجتماعی بـر ای پنجسال آینده با عشق، بـا احساس مسوو لیت ودلسوزی وطور بلا انحراف در عمـل پیاده نما یند ..

در اخیر مدیر مسوول روز- نامه ح.ا.ث اظهارداشـت: تشکر از پاسخ ها و اظهارات رفقا. بطمینان این توضیحات کمـك خوا هد کرد تا مردم از محتوی جهات اسا سی انکشـاف اقتصادی - اجتماعی ج.د.ا، آگاهی بهتر یابند و اهمیت بزرگ آنرا در زنده گی وجا- معه ما درك نمایند .

این تو ضیحات با ملاقا ت های بعدی تلویزیونی و در مطبو عات ادامه خوا هد یافت.

مردم شریف و زحمتکشـ وطن ما در سر تا سر کشور از جهات اساسی انکشـاف اقتصادی -اجتما عی ج.د.ا، برای سالهای ۱۳٦۵ - ۱۳٦۹ با گرمی زاید الو صفـی استقبال می نما یند .

عکا سی ایوی

نظریات مـــردم

محمد ر حیم آرزومنـد تاجرملی :

با او مساله تجارت داخلی وخارجی مطرح شده در جهات اساسی انکشاف اقتصادی - اجتماعی را مورد بحث قـرار دادیم .او در باره گفت :

«طوریکه پلان را مطالعـه نمودم در بخش تجارت داخلی وخارجی آمده است کـه ، بخاطر بهبود تامینات مـردم از لحاظ مواد ضرورت اولیه تحکیم روابط اقتصادی بیـن شهر وده وهمچنان میـا ن ولایات کشور ، و بهبـو د دوران پولی و مناسب شد ن قیمت ها تدابیر اتخاذ خواهد گردید ودر امور تجـارتی افزایش قابل ملاحظه بوجود خواهد آمد . صادرات کشور انکشاف یافته و حجم دوران تجارت خارجی به اندازه ۱۷ تا ۱۸ فیصد افزایش می‌نماید. طوریکه درطرح پلان پنجساله در نظر گرفته شده صادرات، بخته محلوج دو مـر تبـه، میوه جات خشك و مغز با ب ۱٫۵ مرتبه، میوه جات تازه و نباتات طبی ۱٫۳ مرتبه ازدیاد خواهد یافت. در نتیجه ایـن افزایش در جر یان تجـارت داخلی و خارجی و بنابـر سیاست دولت در مورد تجا ر ملی درین زمینه به نفع تمـا ر ملی که به نفع اقتصادکشور ما است تغییرات زیادخواهد آمد و حتما برای مردم مـا امکانات آن مساعد میگردد که به آنچه نیاز دارند آنـرا بیوانند بدست بیاورند . ما درتطبیق جهات اساسی انکشاف اقتصادی واجتماعی آینده وطن خودرا به روشنی می بینیم.»

مصاحبه کننده :عبدالستار

اردوی اتحادشوروی-اردوی انترناسیونالیست‌ها

در هفتهٔ دوستی

هفته دوستی اردوی افغان و شوروی قبل از ظهر اول حوت به اشتراك رفیق ببرك کارمل منشی عمومی کمیته مرکزی ح. د.خ.ا، رئیس شورای انقلاب بی‌ج.د.ا، و سر قو ماندان اعلی قوای مسلح کشور به اشتراك عده ای از افسران وسربازان اردوی ج. د.ا، و تعدادی از سر با زان و افسران قطعات محدود قوای دوست در گار نیزیون کابل آغاز یافت.

همچنان بعد از ظهر همان روز از این هفته در اکا دمی تخنیك تجلیل به عمل آمد.

• • •

به روز دوم حوت‌ازاین هفته در قوای مرکز ، کورس عا لی افسران و ریا ست لوژستیك اردو بزرگدا شت به عمل آمد .

• • •

سر بازان و افسران قطعه ضر بتی بروز سوم‌حوت طی میتنگ پر شکو هی این روز را بر گزار نمودند .

• • •

دیروز چارم حوت در قرار گاه وزارت دفاع ج.د.ا، حر بی پو هنتون ، حر بی بنوونځی ، قرار گاه قوای سر حدی، قطعه نقلیه وقطعه محافظ و قرار گاه جزو تام امنیت شا هراه ها طی‌جلسات و گرد هما یی های شانداری از هفته دوستی اردوی افغان وشوروی تجلیل گردید .

• • •

امروز در قوای گاردملی از هفته دوستی اردوی افغان وشوروی بزرگداشت به عمل می آید

در تمام این گردهما یی‌ها، مز ید بر آن که در رابطه با هفته دوستی اردوی افغان و شوروی بیانیه ها ایرادگردید و از این دوستی قدر دانی‌به عمل آمد ، در ارتباط با ٦٨ مین سالگرد تا سیس إردو و قوای بحری اتحاد شوروی و همچنان در مورد دوستی پایدار بین افغا نستان واتحاد شوروی در طول ٦٥ سال گذ شته، سا لهای که از آزمو نهای دشوار سر بلند بدر آمده، نیز بیا نیه های ایراد گردید .

شاکر

(بقیهٔ صفحه اول)

رفیق‌ببرك‌کارمل منشی‌عمومی کمیته مرکزی حزب‌دموکرا تیك خلق افغا نستا ن ،رئیس شورا ی انقلا بی ج.د.ا ، و سر قو ماندان اعلا ی قوا ی مسلح کشور در میا ن غریو شاد ما نی پیشا هنگا ن، سربازان و افسران افغان و شوروی و سرود ها ی قطعه مو زیك نظا می بدر قه گردید ومقدمش راگرامی داشتند...، همه به سو ی ستیژ چشم دوخته بود ند وبه بیانیه ها، و یاد آور ی دو ستی ها ، گو ش میداد ند ، دراین هنگام یك سر باز از قطعا ت محدود نظا می قوا ی دو ست و یك سر باز افغا نی هر کدا م به نما یند ه گی از سر بازا ن با صدا یی که از قلب ها بر می‌خا ست ، در باره دو ستی دیر ینه و هفته همبستگی‌رزمی عادلانه انتر ناسیو نا لیستی و برادرا نه افغا ن ـ شوروی به افتخا ر یاد آور شد ند و این روز فر خند ه را باداد ن شعارهای‌دوستی‌گرامی‌داشتند...

لحظه بعد رفیق ببر ك کار مل خطا ب به همه گفت : ((امروز قوا ی مسلح ج.د.ا ، و قوا ی مسلح آزادی بخش اتحاد شوروی کبیر در یك سنگر همبستگی عاد لانه و برا درا نه به خاطر دفاع از صلح ، آزاد ی ، تر قی وسعاد ت انسان رنج کشیده که تحت ظلم قرار دارندمبا رزه می نما یند ... کمك به هنگام اتحاد شوروی به مردم افغا نستا ن و عه ف عمده ارسا ل قطعا ت‌محد ود نظامی آن کشور درافغانستان

دفا ع از آزاد ی ، استقلا ل و حا کمیت ملی افغا نستان بود که مردم قدر شنا س کشور ما برا ی همیشه آنرا گرا می خوا هند داشت و این کمك به مثابه مظهر د ر خشان دوستی ، همکاری و همبستگی میا نمرد ما ن کشور ها ی‌ما همیشه‌ثبت تاریخ‌خواهدبود.»

... سر بازا ن و افسرا ن افغان و شو روی در یك فضا ی پر شور و برا در ی ، دست ها ی هم را می فشر دند و یکد یگر را در آغو ش می کشید ند ، با هم می خندیدند و با هم ه می گفتند ، انگا ر زبا ن یکد یگر را می فهمید ند و خا طر ه این‌روز خجسته را د رسینه ها ی خو یش جاودا نه می سا ختند. سر باز ی از قوا ی دوست در کنارم ایستا ده بود وبا تماشای این صمیمیت ها به وجد آمده بود ، به سو یش نگا ه کرد م ، نا گها ن‌متوجه من شد ، با خند ه ایکه گویی از قلبش بر میخا ست ،گفت:

ـ سلام !

گفتم :

ـ سلام روز دوستی اردو های ما مبارك باشه !

گفت :

ـ به شما مبارك !

پرسیدم :

ـ چطور هستی ؟در ینجا برایت خو ش می گذرد ؟

ـ خو بم ، بسیار خو شی هستم ، برا ی خد مت‌انترنا سیونا لیستی آمده ام .

آر ی ! همین طور است ، قوا ی مسلح اتحاد شوروی، سر بازا ن صلح و تر قی انه وخدمات شان ر اهر گز کسی فرا مو ش نمی کند .

سخنا ن کو تاه و صادقانه اش بردل نشست ، زیرااز دل بر خا سته بود ...

در میان شوروهلهله سر شار از سرور سر بازا ن و کف زدن ها ی پیهم ، رفیق ببرك کار مل ، نشا نها و مدا لها را به سینه های‌عده ای از سر بازا ن و افسرا ن قهرما نِ اردو ی جمهور ی دمو کراتیك افغا نستا ن و سر بازا ن و افسرا ن قهرمان قوای دوست به پاس کارو پیکار قهرما نا نه شا ن تعلیق نمود . همه با غرور و سر ـ افراز ی این‌روز را استقبال می کردند . سه ربازا ن و افسرا ن قهرمان رابا خوشی ها و شا دی ها گذ اشتیم و رفتیم تازنده گی آنها رادر بخش های مختلف از نز دیك تما شا نما یم ... اینجااتاق خوا بسر بازا ن است ،همه چیز با نظم نظا می جا بجا گرد یده ، هر طر ف که نگاه می کرد ی ، صفا وبا کیزه گی از د ر و دیوار آ ن نمایان بود .

سر باز خانه ها و بخش ها ی مختلف دیگر همه وهمه نمای زیبا و دید نی دا شتند، از آنجا به تماشای بخش‌های دیگر رفتیم تا با زنده گی آنها بهتر آشنا شو یم . به‌کتا بخا نه رفتیم کتا بها ی زیاد به چشم می خورد که باز بان تما م ملیت های کشو رپنهاور اتحاد شوروی کتا بهای مو جود بود ، که سر بازا ن و افسرا ن از آنها بهر ه می گیر ند .بخش دید نی دیگر، شفا خانه بود ، دا کتر ها باچین‌های‌سفید وپاك، در بخش های گو ناگو ن مصرو ف‌کار و تداوی مر یضا ن‌بود ند ، چشمم به اتا قی افتاد که تعداد ی ازسر بازا ن با لا ی چپر کت ها و بهلو ی آ ن نشسته بود ند ، هرکدا م به نحو ی مر یض بودند ، یکی پا یش بندا ژ بیچ بود و دیگری دستش ...و این است آن‌خون مشتر کی که سر بازا ن‌شو روی و افغا نی یکجا به‌خا طر افغا نستا ن میریزند ،برای آنکه از تجا ع وامپر یا لیزم زنده گی خلق مارا نا آرا م نسا زند ، برا ی آنکه صلح این گرانبها تر ین نعمت تا مین گردد .

از شفا خانه بیرو ن‌شدیم، چشمم به یك افسر قهرما ن افغا نی افتاد او تورن مهد ی است که شا ن ((در فش سر خ)) برسینه اش می در خشید ، در سیما یش آثار شادی به وضو ح دید ه می شد . نزد یکش رفتم وبرایش تبریك گفتم ، با خند ه‌اظهار تشکر کرد ، از او پرسید م :

ـ این در فش سر خ در برابر کدا م خد ما ت برجسته برایت داد ه شد ه‌است ؟

با افتخا ر پاسخ داد :((من تنها و ظیفه ام را انجا م‌داده ام و به خا طر آرا می مرد م و دفاع از دست آوردها ی انقلاب ثور رز میده ام ، در مشکل ترین شرایط همدو ش با دیگر همرز مانم به آد مکشان جواب دندان شکن داده ایم، امرو ز به خود می با لم که رفیق ببرك کار مل سرقو ماندا ن اعلا ی قوا ی مسلح جمهور ی ده وکرا تیك افغا نستا ن و رهبر محبوب مردم افغا نستا ن . این‌نشان هر گز فرا مو ش نمی کنیم»

در میدا ن تعلیم ، عد ه ای از سر بازان کو ماندو، بالباس های کوماندویی تما یشا ت جالب نظا می رابا حرکات تند و سر یع ما هرا نه اجرا می کردند که با کف زد نها بد رقه می شدند . در این هنگا م رفیق ببرك کار مل در میان آنها دا خل شد و با هر یك مصا فحه نمو د. پس از آ ن‌دستان سر باز شورو ی و افغا نی را به هم داد که با غریو وهلهله کف زد نها استقبا ل‌گردید. پژوا ك این شاد ی ها برقامت بلند کو ه و برسینه عاجوا دانه خواهد بود ، و درخت بربار دوستی با عمر زمانه هابابرجاخواهدماند.زیراریشه هایش عمیق ونیرو مندا ست.

... گار نیز یون کابل رابا همه خاطراتش تر ك‌کرد یم عقر به ها ی سا عت ،سه بعد از ظهر را نشا ن میداد . صحنه ها ی پر صفا ی‌دو ستی ها در اند یشه ام جان گرفت ، لبخند ها و شور و هلهله ها ، گو یی در مغز م هیا هو بر پا کرده بودند ... مو تر ، سر ك خا مه را با جست و خیز عبور می کرد ، لحظه ای بعد کا خ پرعظمت تاریخی بالای تپه تا جبیگ جلوه گر شد ، و در ذهنم یکبار دیگر خاطر ه ها ی‌دو ستی جان گر فتند ، خا طر ه های که بس ار جمند است و دیر پا . دوستی های که زنده گی می ساز ند ، صلح و امنیت را به ار مغا ن می آور ند ، جاو ندا نه ما ندگار است .

ف.فکرت

برادری نظامی

یکی از دوکتوران قطعات محدود اتحاد جماهیرشوروی هنگام کمك به عده یی از هموطنان‌ما. عکاسی‌هاشم‌نذیر

سربازقطعات‌محدوداتحاد جماهیر شوروی‌هنگام‌توزیع‌کتاب، کتابچه وسایروسایل‌ضروری به‌نوجوانان دریکی ازولسوالی های‌کشور. عکاسی ح.ا.ث

یکجاباهم

مساعدت برادرانه

صحبتی داریم با ولگا ـ الکسییف دو کتور اتحا د شوروی که بیش از دو سا ل در وطن انقلابی ما وظایفش‌را اجرا نموده بر زخم ها مرهم گذاشته و در دورترین‌روستا هامریضان‌راتداوی‌نموده‌است

وی طی مصاحبهٔ گفت :

«بیش از دوسال است که بحیث دوکتور طب در ج.د.ا. وظیفه اجرا میکنم درین مدت هزار ها تن را معاینه و تداوی کرده ویا مشوره صحی داده ام .

او را در حالی ملا قا ت کردم که در قریه رباط جوار شهر گردیز مربوط و لا یت پکتیا مصروف وظیفه بود از وی می پرسم وقتی مریضی را تداوی می‌کنید چه‌احساسی بشما دست میدهد ؟

درپاسخ‌میگوید :«درشرایطی که جنگ اعلام ناشده برمردم دوست وبرادر ما افغا نستان تحمیل گردیده و ادامه‌دارد، اجرای وظایف طبی از اهمیت خاصی بر خوردار است . من در عدهٔ از قریه‌هاوروستا های ج.د.ا، وظیفه اجرا کرده ام . در جریان کارنه تنها زخمیانی راکه توسط ضدانقلاب مجروح شده بودند تداوی کرده ا م بلکه در تشخیص و تد اوی امراض دیگرهم سهم‌گرفته‌ام. در هر قریه ایکه رفته ام به استقبال گرم مردم روبرو شده ام وبا آنها بار ها غذا صرف کرده ام. افغانها مردم قدر شناس هستند ...»

وی در ا خیر افزود : پرسونل طبی اتحاد شوروی نه تنها بر زخمی هاومریضان مربوط قوای مسلح ج.د.ا، مساعدت طبی میرسانند بلکه در تداوی پرسونل ملکی هم از هیچگونه سعی و تلاش دریغ نه می ورزند .

ساعی

همبستگی در مبارزهٔ مقدس

در مورد هفته دوستی اردوی افغان وشوروی که در همه قطعات‌وجزو تامهای‌قوای مسلح قهرمان کشور طی محافل وگردهمائی های‌وسیع وشانداری از آن بزرگداشت بعمل می آید گفت و شنودی داریم باولی محمد یکمتن از سربازان قوای مرکز ،اودر برابر سوالی گفت :دوستی بزرگ وعنصری میان افغا ـ نستان وکشور کبیر شوراها با پیروزی انقلاب ثور ومرحلهٔ نوین وتکاملی آن به سطح برادری ارتقاء نموده است.

اتحاد جماهیر شوروی‌سو سیالیستی از آغاز پیروزی انقلاب کبیر اکتوبر مردم کشور ما را در همه ساحات اعم از عرصه های اجتما عی، اقتصادی وفرهنگی کمك‌نموده وکشور نوبه استقلال رسیده

مارا‌درمبارزه‌علیه‌استعمارگران انگلیس تنهانگذاشته است.

مردم حق شناس وآزادهٔما همیشه به این دوستی وبرا دری ارج عظیم گذاشته واین دوستی بطور جاویدان در ج تاریخ کشور ما گردیده‌است.

ولی محمد افزود :

افسران وسربازان انتر ـ ناسیونا لیست قطعات محدود شو روی مر دم ما را در مبارزه مقدس علیه تجاوزگران و دشمنان صلح‌و سعادت هموطنان ما یاری می رسانند

ننگیال

پاسداران صلح

ضامن و مدافع مطمین امنیت جهانی

۲۳ فبرور ی سا ل ۱۹۸٦ مصاد ف با شصت و هشتمین سا لگرد تا سیس اردو ی اتحاد شو روی است هما نطو ریکه پس از انقلاب کبیر سوسیا لیستی اکتو بر جمهور ی جوا ن روسیه شو روی سوسیا لیستی -آما ج مدا خله‌گران خار جی و افراد گارد سفید قرا ر داشت نمی توا نست ، بدو ن دا شتن اردو ی مقتد ر از او لین دست آورد های انقلاب کبیر اکتو بر دفاع نماید . به تاریخ ۲۷ جنور ی ۱۹۱۸ و.ای. لنین برا ی‌دفا ع از وطن فر ما ن تاسیس اردو ی سر خ متشکل ازکارگر ا ن ، دهقانا ن و زحمتکشا ن رو سیه شوروی را امضا کرد .

قطعات اردو ی سر خ روز ۲۳ فبرور ی در نزد یکی شهر ها ی پشکف و نارو ا در نزد یکی پطرو گراد به نیرو ها ی آلما ن فا شیستی حمله برد ند و آنها را شکست دادند . چو ن این پیروز ی به عنوا ن نخستین مو فقیت درخشا ن نیرو ها ی مسلح اتحاد شورو ی ثبت تاریخ است از اینرو بنا م روز تا سیس ار تش سر خ اتحاد شوروی اعلام گردید .

اردو ی سر خ‌با نا م و.ای. لنین هم پیو ند است . زیرا با رهبر ی دا هیا نه و.ای.لنین بزرگ بود که اردو ی سر خ قهرما ن اتحاد شورو ی‌حملات قوای امپر یا لیستی را دفع و در برابر دشمنا ن دا خلی و خارجی از نخستین حا کمیت زحمتکشا ن درجهان حراست و نگهدار ی کرد .

بعد از پایا ن جنگ دا خلی در کشور پهناور و بزرگ اتحاد شوروی سا ختما ن‌کاملا نو آغا ز شد که در تطبیق پلان های عام المنفعه سیاسی اقتصاد ی ، اجتما عی ، فر ـ هنگی ، صنا عتی و غیر ه اردوی شو روی نقش ارزنده را ایفا نمود . اما دیر ی نگذشت که در ۲۲ جون سا ل ۱۹۴۱ آلما ن هیتلر ی بدو ن اعلان جنگ به طور ناگها ن و عهد شکنا نه و خلاف همه پر نسیپ ها ی قبول شده بین المللی بر ق آسا به کشور شوروی حمله کرد و جنگ را آغا ز نمود . که باز هم قهر مانی ها ی اردو ی شو روی به خاطر حفظ وطن و حا کمیت سو ـ سیالیستی آشکار تر گردید. در جر یان تقر یبا چها رسال جبهه شوروی ـ آلمان جبنه عمده جنگ جها نی دو م‌بود دراوا خر سا لها ی ۱۹۴۱ قوا ی آلما ن فا شیستی اولین شکست بزرگ را در اطرا ف ما سکو متحمل گردید ند و افسا نه در باره شکست ناپذ یر ی آنا ن خنثی شد . نبرد ستا لینگر اد (۱۹۴۳) با قلع و قمع شدن بزو گتر ین‌قوای مسلح فا شیستی آلما ن انجا مید و در نتیجه پیروز ی های چشمگیری‌آرتش شوروی به نیرو ها ی فا شیستی در اطرا ف کورسك و کنا ر دریای دنیپر امکانا ت تعرض بلاك فا شیستی به طو رنهایی از بین رفت . درسا ل ۱۹۴۵ اردوی اتحاد شو روی با براه انداختن تعر ض نیرو مند سترا تیژیك آلما ن را به شکست موا جه سا خت و در نبرد به خا طر بر لین (۱٤ اپر یل الی ۸ می سا ل ۱۹۴۵) پیروز ی نها یی بر اشغا ل گران فا ـ شیستی اعلام و با به اهتزا ز در آورد ن پر چم پیرو ز ی بر فراز را پشتا گ ، آلمان هیتلر ی سقو ط کرد .

با ین مو فقیت بزرگ تار یخی ، اردو ی اتحاد شوروی در جنگ با فاشیز م هیتلر ی نه تنها سر زمین اتحاد شوروی را از چنگال فا شیزم رها یی بخشید بلکه تعداداز کشور های ارو پا یی منجمله رو ما نیا ، بلغار یا ، یو گو سلاو یا ، هنگر ی ، پو لیند ، اطریش و چکوسلوا کیا نیز از قید اسارت فا شیستی رها یی یافتند و شرایطمسا عد ی را به پیروز ی رسیدن انقلا بات اجتما عی در این کشور ها فرا هم آورد .

نیرو ها ی مسلح انتر نا سیو نا لیست اتحاد شوروی ضا من مطمین صلح و امنیت جها نی بود ه نقش تعیین کننده را در دفا ع از صلح جها نی و سوسیا لیزم ایفا می کند .

اردو ی اتحاد شورو ی ا ز لحاظ خصلت خود یك نیروی دفاعی بود ه امنیت هیچ کشور را تهدید نمی کند .

نیرو ها ی مسلح اتحاد شوروی خلق ها ی بسیار ی‌از کشورهای جهان‌جون‌منگولیا، چین ، کور یا ... را د رراه کسب استقلا ل و آزاد ی‌آنها یار ی رسا ند ه است .هنگا میکه آزاد ی استقلا ل وحا کمیت از ضی کشور آزاد و مستقل ما نیز در خطر مدا خلات خا رجی قرا ر گر فت ، نیرو های مسلح انتر نا سیو نا لیست اتحاد شوروی بد عو ت حکو مت ج.د.ا ، برا ی دفع تجا وز خار جی به کشور ما اعزا م گردید ه ، دو شا دو ش‌قوای مسلح ج.د.ا ، و فا یف سترگ تاریخی و انتر نا ـ سیو نا لیستی خود را ایفا می کند و قهرما نا نه ازآزادی استقلال و حا کمیت ملی ما دفا ع می نما ید .

ا زاینرو مرد م انقلا بی افغا نستا ن نیز از این روز خجسته تشکیل یا بی اردو ی انتر نا سیو نا لیست اتحاد شو رو ی تجلیل بعمل آورده ، به ار دو ی انتر نا ـ سیو نا لیست و صلح پسند اتحاد شورو ی از ج فراوا ن می گذارد و احترا م وسپاس عا لم بجا میاورد .

شمس‌الرحمن

تجاوز نظامیگران پاکستان علیه قبایل آزاد

ارسال نامه

طبق گزارش های رسیده به آژانس اطلاعاتی باختر قدرت ا لله (وزکزی) رئیس جمعیت العلمای ایجنسی ورکزی در رابطه به‌تجاوزات اخیر نیرو های نظامی رژیم مستبد اسلام آباد بر قبا یل افریدی و شینوار ایجنسی خیبر طی نامهٔ عنوانی ژاویر- پریز دوکویلار سر منشی سازمان ملل متحداظهارداشته است .

از همه اولتر به منا سبت سال جهانی صلح موفقیت‌های شما را در مساعی تان بخاطر استحکام صلح و امن درجهان آرزو نموده ثانیاً مراتب تاثر واندیشهٔ خودرا نسبت به مداخلات و تجاوزات نیروهای نظامی پاکستان که به تحریک امپریالیزم امریکا وضع را درین منطقه آسیا به خطر مواجه ساخته است ابراز میدارم .

در نامه تذکر رفته است که بیست هزار عسکر وهزاران ملیشه رژیم نظامیگرپاکستان از دوماه باینطرف مخالف حقوق بشر منطقهٔ خیبر را در محاصره گرفته و با سلاح پیشرفته و ثقیل با پشتو ن های قبایل آزاد افریدی و شینوار که در جهت مقابله با آنان ودفاع از شرف،آزادی وحیثیت خود به پا خاسته‌اند مصروف جنگ میباشند .

در نامه علاوه شده گر چه رژیم مستبد اسلام آباد این جنگ رابه بهانهٔ دروغین مبارزه علیه هیروئین براه انداخته• ولی در حقیقت امر میخواهد که قبایل پشتون را از برادران شان تجریدنماید مگر مابه مصداق این مثل معروف پشتون ها که گوشت از ناخن جدا نمیشود به صراحت می گوییم که پشتونهای این طرف وآنطرف را هیچ کسی نمیتواند از هم جدا سازد ، ماتصامیم‌وفیصله های جرگهٔ عالی قبایل افغا - نستان را عملی مینماییم و تعهداتی را که نموده ایم‌برای خواست عادلانه و برحق خویش تحقق می بخشیم .

رئیس جمعیت العلما ی ایجنسی ورکزی در نامه ا ز سر منشی سازمان ملل متحد تقا ضا نمو ده است که آواز قبایل آزاد را به جها نیا ن برساند‌ازمامداران پا کستا ن رابه اعمال ناجایز شان متوجه سازد تا آتش جنگ درین جا بیشتر شعله ور نگرددوصلح منطقه با خطر روبرو نشود.

همچنان در نامه بر نشرات وسایل اطلاعات جمعی غر ب شدیداً اعتراض شده است چه آنها که ریا کارانه‌ازآزادی دم میزنند از انعکاس واقعیت ها درین منطقه خود داری می ورزند .

باختر

ضربات مرگبار به‌نیروهای مزدور

دیروز از مناطق قبایلی گزارش دادند

دولت استبدادی‌پاکستان‌به سو قیات نیرو های نظا می در کرم ایجنسی پر دا خته و قوای تازه دم خود بنام هروه را که مجهز با سلاح های ثقیل و خفیف و تا نك میبا شد در کرم ایجنسی مستقر سا خته است .

گزارشهای واصله به آژانس اطلا عا تی با ختر میر سا ند که اخیراً قبا یل کرم ایجنسی قشله های اطراف بازار سده و کمپ‌های عنا صر ضد انقلاب افغا نی را مورد حملات مسلحا نه‌قرار دادند که درنتیجه آن‌خسارات زیاد ما لی و تلفات جا نی به نیرو های مزدور پا کستانی وارد آمده است .

گزارش علا وه میدارد همچنان در بر خورد های دیگری که بین مردم کرم ایجنسی و نیرو های‌پاکستان صورت گر فت خسا رات‌زیاد به اردوی مزدور پا کستا نی وارد آمد .

مقا مات محلی پا کستان جهت جلوگیری از این حملات مسلحا نه که از طرف مردم، غیور و با شها مت کرم - ایجنسی صورت میگیرد در بازار سده از بارکهای‌نظا می هروه قوای تازه دم را که مجهز با سلا حهای ثقیل و خفیف میبا شد در سا یر نقاط کرم ایجنسی مستقر ساخته است .

طبق یك گزارش دیگر اخیراً مردم غیور کرم‌ایجنسی کمپ ددمو شار را که مربوط ضد انقلاب میبا شدوهمچنان تبا نه ددمو شار را مورد حمله مسلحا نه قرار دادند.

گزارش اضا فه میکند که در نتیجه این بر خورد مسلحا نه خسا رات زیادمالی و جانی به نیرو های‌پاکستانی وارد آمده و ضد انقلاب افغا نی نیز خسا رات ما لی و جانی را متحمل شده اند .

در گزارش آمده است که بتاریخ ۱۷ دلو مردم شجاع کرم ایجنسی کمپ و دیپوی ضد انقلاب افغانی را درکار- خا نه مورد حمله مسلحا نه قرار داده اند. که از اثر آن خسا رات زیاد ما لی و جانی به کمپ مذ کور وارد آمده است .

همچنان در یك گزارش دیگر آژانس اطلا عا تی باختر آمده است که تبا نه ملیشای پا کستان بنام بدامی منفجر سا خته شده که در نتیجه این انفجار دو تن ضد انقلاب جا بجا هلاك شده اند .

گزارشات تازه میر سا ند که مردم شجاع و دلیر کرم ایجنسی کمپ های ضدانقلاب افغا نی و تبا نه جات‌ملیشای پا کستان را در با زار سده مورد حمله مسلحا نه قرار داده اند .

گزارشات حا کیست که بتاریخ ۳۰ دلو ۱۳٦٤ در بازار سده کرم ایجنسی یك عدد بمب منفجر شد که در اثر آن پنج تن هلاك وپانزده تن دیگر جرا حات شد ید بر دا شته و عما رات‌اطراف شد یداً خساره مند شده است .

در اثر این انفجا رات‌مردم بازار سده به تظا هرات وسیع دست زده و شعار می دادند که عاملین این‌انفجارات ضد انقلاب افغا نی و خود دولت استبدادی پاکستان‌می با شد .

شر کت کننده گان تظا هرات در جر یان مظاهره عما رات دولتی را مورد حمله قرار داده و بر ضد دولت جبار پا کستان و ضد انقلاب افغا نی شعار می دادند گزارش میر سا ند که ضد انقلاب در جر یان این تظا هرات در با زار سده دست به چور و چپاول‌اموال مردم زدند .

با شند گان بازار سده‌در اثر این غارت گریها به اعتصا بات وسیع دست‌زده‌اند وتمام دوکا نها ومغازه ها را برای مدت نا معلو می مسدود ساخته اند .

باختر

در آستان تدویر کنگره

۲۷ مین کنگرهٔ ح.ک.ا.ش

ورود مهمانان به مسکو

بمنا سبت بر گزاری بیست و هفتمین کنگره حزب کمو نیست اتحاد شوروی بد عوت کمیته مر کزی حزب کمو نیست اتحاد شوروی‌این هیا تها به مسکو واردگردیده اند :

هیات جمهوری مردم لاوس به رهبری رفیق کیسون فام- ویهان. منشی عمو می‌کمیته مر کزی حزب انقلا بی مردم لاوس و رئیس شورای وزیران آنکشور .هیات حزب کمو نیست کانادا بر یا ست رفیق ویلیم کا شتان منشی عمومی آن حزب .

هیات حزب کمو نیست برازیل به رهبری رفیق جیو کاندودیاس منشی عمومی کمیته‌مرکزی آن‌حزب، هیات حزب کمو نیست یورو گوای به‌ریاست رفیق رودنی‌اریس- مندی منشی عمو می کمیته مر کزی آن حزب .

هیات‌حزب کمونیست‌چیلی به رهبری رفیق ولودیا تیتل‌بویم عضو کمیسیون سیا سی و دارالانشای‌کمیته‌مرکزی‌حزب مذکوره.هیات حزب کمونیست ما لتا به ریا ست رفیق انتو نی واسالو منشی عمومی کمیته مر کزی آن حزب.

هیات‌حزب کمونیست‌سریلانکا به رهبری رفیق‌کی.پی.سلوا، منشی عمو می کمیته مر کزی حزب و رفیق بتر کوکن من رئیس کمیته مر کزی حزب.

هیات‌حزب‌کمونیست وینزویلا به‌رهبری رفیق الونسواوهیدا منشی عمو می آن حزب .

هیات‌حزب‌کمونیست پاراگوای بریاست‌رفیق انانیا س‌میدا نا عضو کمیسیون سیاسی‌کمیته مر کزی و منشی کمیته مر کزی آن حزب .

هیات‌حزب‌کمونیست‌بنگله - دیش‌برهبری‌رفیق‌محمدفرهاد، منشی عمو می کمیته‌مرکزی حزب .

هیات انجمن.اتحاد کمونیستان استرا لیا بر یاست رفیق پاتریك کلانسی منشی ملی انجمن ،هیات‌حزب کمونیست فلیپین به رهبری رفیق ان . منگوی دویوس عضو بیروی سیا سی کمیته مرکزی حزب مذ کور .

هیات‌حزب‌کمونیست‌السلوادور بریا ست رفیق شا فیك - جورگی هندال منشی عمو می کمیته مر کزی حزب متذکره.

هیات جبهه آزادی بخش ملی فارا بندو مارتی السلوادور برهبری‌رفیق اف . یسن‌فوی- گاس عضو رهبری جبهه .

هیات حزب مترقی ملی مصر به رهبری رفقاء فواد - مورسی و حسین عبدل رابو اعضای دارالا نشای مر کزی آن حزب .

هیات حزب رادیگال چیلی به ریاست رفیق‌یو. میراندا‌عضو رهبری آن حزب .

هیات‌حزب‌کمونیست‌هاندوراس برهبری رفیق‌ریگو برتوبادیلا منشی عمو می آن حزب .

هیات‌حزب‌کمونیست کو لمبیا بریا ست رفیق گلبر تو ویرا منشی عمو می کمیته مر کزی حزب مذ کور .

هیات‌حزب‌مردم‌پانامه‌به‌رهبری رفیق‌روبین‌داریوسوسامنشی عمو می کمیته مر کزی آن حزب .

هیات‌حزب‌کمونیست اسرائیل بریا ست رفیق میرو یلنر منشی عمو می کمیته مر کزی حزب متذکره .

هیات‌حزب کمونیست‌عراق به رهبری رفیق عز یز محمد منشی اول کمیته مر کزی آن حزب .

هیات‌حزب‌کمونیست فلسطین بریا ست رفیق اس. السنت شاب عضو بیروی سیا سی کمیته مر کزی حزب مذکور .

هیات‌حزب کمونیست سوریه بر هبری رفیق خا لد بگداش منشی عمو می کمیته مر کزی حزب مذ کره .

هیات‌حزب‌کمونیست ایرلند به‌رهبری‌رفیق‌میخائیل‌او.ریو- ردان‌رئیس‌شورای ملی حزب‌و رفیق جیمز ستیوارت منشی عمومی آن حزب .

رفیق ان. وی. تا لز ین عضو علی‌البدل بیروی‌سیاسی کمیته مر کزی حزب کمو - نیست اتحاد شوروی معاون اول رئیس شورای وزیران رفیق ای. وی. کاپی تو نوف و رفیق وی. پی. نیکو نوف منشی های کمیته مر کزی حزب کمو نیست اتحاد شوروی و دیگر مقا مات عا لیر تبه ازین هیا تها استقبال کردند .

باختر

حقایق وارقام

دو لت شو روی ازآوان انقلاب کبیر سو سیا لیستی اکتو بر در تو حید قد رت اقتصادی تمام ملیتها و اقوام بمنا به سیا ست عملی اقتصادی تو جه مبذول‌داشته است. امروز اتحاد شوروی دارای صنعت پیشر فته ، زراعت میکا نیزه شده و علم و فرهنگ متر قی میبا شد .

ملکیت اجتما عی بر وسایل تو لید که اساس اقتصاد کشور شورا ها را تشکیل‌می دهد نه تنها مو جب متحد شدن کلیه ملیتها و اقوام در یك دولت واحد کثیر الملة گردیده بلکه شرایط عینی رشد موزون اقتصاد تمام کشور و جمهوریت های‌متحده رابوجود آورده‌است. محصول اجتما عی در سال ۱۹٤۰ در سال ۱۹۸٤، ٦ر۱۵ در صد، عا ید ملی درسال ۱۹٤۰، ۱در صد ، در سال ۱۹۸٤، ۳ر۱٦ در صد، سر ما یه اساسی تو لیدی تمام رشته های اقتصاد ملی در سال ۱۹٤۰، ۱ در صد، سال ۱۹۸٤ ٦ر۲۰ درصد، محصول‌صنایع‌درسال ۱۹٤۰ ۱درصد ۱۹۸٤، ۲٤در صد تمام محصول زراعتی در سال ۱،۱۹٤۰ درصد ۱۹۸٤ ۲ر۷ در صد

رشد بهره دهی کار در صنایع طی پلان پنجسا له دهم صر فه جو یی کار بیش از ٦ ملیون نفر و در سال های ۱۹۸۱ - ۱۹۸٤ پلان پنجسا له یازدهم صر فه‌جویی کار ٤ ملیون نفر را میسر ساخت .

قانون اساسی زندگی حزبی

در اتحاد شورو ی بحث همگا نی پیرامو ن مسود ه اساسنامه حزب کمو نیست آن کشور که قرار است عنقر یب در ۲۷ مین کنگر ه آن حز ب مورد تصوی یت قرار گیرد ، خا تمه یافت .

کمیته مر کز ی حز ب‌کمو- نیست اتحاد شورو ی از ۱۹ ملیو ن اعضا ی اصلی وآزما- یشی حزب تقا ضا بعمل‌آورد تا در این بحث همگا نی‌شر- کت نما یند . و لی در عمل تعداد شر کت کنند گا ن این بحث همگا نی به مرا تب بیشتر از رقم بالا می‌باشد زیرا در بحث مذ- کور نه تنها اعضا ی حز ب، بلکه غیر حز بی ها نیز فعا لانه سهم میگیر ند .

د راینجا سوا لی مطر ح می گردد که روی کدا م ضر- ور تی تصمیم اتخا ذ گردید تا در اسا سنا مه که درسا ل ۱۹٦۱ در کنگر ه ۲۲ حز ب کمو نیست اتحاد شورو ی تصو یب گردید ، تغییرا تی رونمامیگردد ؟

در جوا ب سوا ل مذ کور باید گفته شود که برو زوظا- یف جدید و شرا یطجدید کار ایجا ب می نما یدتا بر نا مه جدید حزب تصو یب و مطابق به آن در اسا سنا مه نیز تغییرا تی رو نما گردد .همین حالا وسیعاً بحث بالای‌مسوده برنا مه جدید و اسا سنا مه جر یان دارد ، بر نا مه‌جدید حزب ،مردم و کمو نیست ها را معناً متحد نمو ده و اسا - سنا مه جدید از نظر ساز - ما نی آنها را متحد میسازد .

بر علاوه باید متذکر شد که تو سعه بعد ی دمو - کرا سی دا خل حز بی ،رشد ابتکارات و مسوو لیت ها ی کمو نیست ها ، تما م سازمان ها ی حز بی و از همه او لتر سازما ن های او لیه درنظر بود ه و در پلینو م ما ه‌اکتوبر سال۱۹۸۵کمیته‌مرکزی‌حزب کمو نیست اتحاد شورو ی درین مورد تذکر رفته است: ((هر قدر زند گی دا خل حز بی متنو ع و پرمحتو ی گردد به هما ن پیما نه دمو- کرا سی در حل و فصل تما م مسا یل کلید ی از پذیر ش در حزب تا سیاست کدر ها و تا ثیر نیرو و مو ثریت حز ب در تما م پرو سه اجتما عی عمیق ترمی گردد .))

چون اکثراً احزاب دارای اساسنا مه می باشند ،حالا ببینیم وجو ه تما یز اساسنامه حزب کمو نیست اتحاد شو روی دو چه است؟ هما نطور یکه به همه مسلم است و.ای. لنین آمو زش حزب پرو لتر ی تیپ جد ید را تدو ین کرد ه و همچو حز بی را بنیاد نهاد و برنامه و اسا سنا مه آنرا تدو ین کرد . حز ب کمو نیست اتحاد شورو ی چو ن حز ب پرو لتر ی تیپ جد ید است از این سبب این حز ب‌پیشا- هنگ و ساز ما ند ه صفو ف مرد می اند که متشکل ازنما- یند گان طبقه کار گر، دها- قین و رو شنفکرا ن می‌باشد. در این حز ب روی تما م‌مسا- یل بنیاد ی و حد ت نظر و عمل مو جود می باشد . حزب کمو نیست اتحاد شورو ی جمعی از سازما ن ها نبود ه ، بلکه سیستم وا حد ،متشکل و متقا بلا فعا ل است که‌نورم ها ی زند گی دا خلی و پر- نسیب های رهبر ی حزبی آن برا ی او لین بار توسط و.ای. لنین تدو ین گرد ید. حالا ببینیم که این پرنسیب ها کدا م ها اند ؟

-سنترا لیزم دموکراتیك، انترنا سیو نالیزم پرولتری، رهبر ی کلکتیفی ، مسوو لیت فرد ی در انجا م وظا یف ، دسپلین آگا ها نه تما م‌اعضای حز ب ... این پر نسیب ها به‌مثابهٔ نورم های اصولی‌اسا- سنا مه نا فذ می باشد .

د راسا سنا مه جد ید مسوو لیت ها وظا یف ، امتیا زا ت و سا یر مو ضو- عا ت که جوا بگو ی مقتضیا ت عصر مامی باشد ، مشخص گردیده است . مسلماً کمو- نیست ها هما نطور یکه د ر کنگره نهم حزب کمو نیست اتحاد شورو ی درسا ل ۱۹۲۰ تذکر رفته بود هیچگو نه امتیاز ی نسبت به سا یر افراد جا معه ندارند،امتیازات آنها صر ف در کار بیشتر و در ك مسوو لیت بیشتر می باشد . هر کمو نیست باید نمو نه در کار و برخورد خود در زند گی اجتما عی باشد از همین سبب در اسا- سنا مه حز ب کمو نیست‌اتحاد شوروی ابتدا در مورد مکلفیت های اعضای حزب و بعداً در مورد حقوق آنها تذکر رفته است .

اسا سنا مه جدید و ظا یف جدید را در مقا بل سازمان های او لیه حز بی قرار می دهد، عمد تا این وظایف‌عبا- رتند از وظا یف اقتصاد ی ، اجتما عی ، کار ایدیولو ژیکی در کلکتیف ها ی تو لید ی می باشد برعلاوه دراساسنامه تو جه جدی به فعالیت های خلاقا نه کمو نیست ماتربیه کدر ها به روحیه اخلاق‌منزه، مبارز ه علیه هر نو ع مظاهر نظرا ت عقب ما ند ه و باالهو- سی ها مبذو ل شد ه‌است . اساسنا مه جدید تو صیه ایجاد کمیسیو ن ها ی ثا بت ومو قتی و گروپ کار تحقق مسا یل امور حز بی وسا یر مطا لب را نیز می نما ید .

در اسا سنا مه جد ید حزب کمو نیست اتحاد شو رو ی تذ کر رفته است : حزب برا ی مرد م و در خد مت آ ن قرار دارد . حز ب شکل عا لی سازما ند ه سیا سی - اجتما عی ، هسته سیستم سیاسی کشور ، نیرو ی - رهبر ی کننده و سمت دهنده جا معه شورو ی می‌باشد .

نجیب زمریالی

صدای عدالت انسانی

مشت نیرومند

قبایل آزاد افریدی وشینوار خیبر ایجنسی بپا خاسته وبا وحدت و یکپارچگی خود مشت نیرومندی برفرق‌اردوی مزدور ودون صفت پنجا بی در منطقه پر غرور خو یش فرود آورده اند . این مطلب را سید محمد عضو گروه های مدافعین انقلاب و لا یت پکتیا طی صحبتی باخبر نگار اعزامی روز نامه حقیقت انقلاب ثور در شهر گردیز ابراز دا شته گفت : رژیم خود کامه و مستبد جنرال ضیاء الحق از همان وقت که به اریکه قدرت در پا کستان تکیه زد و امور آن کشور را بدست گرفت نه تنها اینکه با مردم ز حمتکش پا کستان دشمنی را آغاز نهاد بلکه با افغانها و پشتون ها نیز د ر دشمنی را گشود و این‌دشمنی استیلا گران پا کستا نی حرفیست به ثبوت رسیده.

رژیم پاکستان هیچگاه ما یل نیست که قبایل آزادپشتوز در خود ارادیت زندگی کند ، عنعنات ورسوم تاریخی خودرا حفظ نمایند اما این هدف رژیم نظامی جنرال ضیاء - الحق به جزء خواب و خیال چیز دیگری نیست.زیراتاریخ گواهی میدهد که دلیران مناطق آزاد قبایلی به هیچ تجاوزگر و غارتگر سرتسلیم فرود نیاورده بلکه باشجاعت ومردانگی و اراده متین به‌آنها چنان درسهای داده اند که با شنیدن نام دلیران قبایلی مو های شان به صو رتش راست میشود . جنر ال نظامی پا کستان که مردانگی قبایل آزاد پشتون ها را به فرامو شی سپرده این بار با تحریك مستقیم امپریا لیزم ایالات متحده امریکا با قطعات منظم عساکر مزدور پنجا بی که با تانك وتوپ و طیاره مجهز است به قبایل آزاد افریدی و شینوار خیبر ایجنسی حمله ور گردید .

اما خواب وخیال اهریمنانه که جنرال های مزدور اسلام آباد در مورد قبایل آزاد در سر می پرورا نیدند با مشت های گره خورده و مقا ومت حماسه آفرین تمام خلقها ی قبایل آزاد مواجه شده‌است.

مجتبی

اخبار خارجی، واقعیت‌ها، حوادث

کارزار تهدید آمیز

پنج روز متوا تر است که عسا کر اشغا لگراسرا- ئیل در دها ت و قر یه ها ی لبنا ن وا قع شما ل باصطلاح منطقه امنیت با اعترا ض و طغیا ن مردم موا جه اند .

ستیشن ها ی رادیو یی بیروت گزارش میدهندتل - ابیب نیرو ها ی تقو یتی‌خود را به منا طقی سو ق داد ه‌است که تحت عملیا ت بزرگ‌تنبیهی آن قرار دارند . قوماندا نی اردو ی متجاوز اسرا ئیل‌گفته است . عسا کر آن کشو ر ارا ضی جنو ب لبنا ن را پاك سا زی خوا هند کرد .

به گزار ش آژانس تا س‌از بیروت دیروز تا نکها و تو- پچی اسرا ئیل بر چند قریه آتشبار ی نمود و عسا کر تل ابیب به گر فتار ی‌اشخاص پردا خت چنا نچه بیش از یك صد تن باز داشت گردید ه صد ها نفر دیگر مفقود الاثر م ی‌باشند ، گذ شته از آن هیلیکو پتر ها ی اسرا ئیل بر فراز جاد ه ها ی عمد ه پرواز نمود ه بر هر چیز متحر ك آتشبار ی می کنند .

یك نطا ق رسمی قوا ی مو قت ملل متحد در لبنا ن اعلا م داشت اسرا ئیلی ها بر موا ضع قطعه گیا نا در بیرسالا آتش گشوده اند .

جور ج هاو ی منشی عمومی کمیته مر کز ی حز ب کمو - نیست لبنان‌تاکید ورزیدجنا- یات تل ابیب در جنو ب‌لبنان با کار زار تهد ید آمیزایالات متحده‌امریکاکه‌علیه نیرو های مترقی‌د‌رشرق میانه براه‌اند- اخته شده ارتباط نزدیك‌دارد.

تشنج د رپایتخت لبنا ن نیز ادا مه دارد ، چنا نچه بعد از آنکه مو تر های عبور کنند ه از طر ف اشخا ص نا معلو م تحت گلو له بار ی قرار گر فتند مر کز اساسی کنترو ل میا ن دو بخش شر- قی و غر بی بیرو ت دیرو ز مسدود گردید .

باختر

در این اواخر دشمنان‌بلغاریا سعی می‌کنند جعلیاتی رادر مورد وضع مسلما نان‌ونهاد های اسلامی در بلغاریا پخش کنند‌در حا لیکه نهادهای اسلامی دربلغاریابرخلاف تبلیغا ت خصمانه از آزادی‌کامل بر خوردار می باشند.

حمایت از فعالیت - های خرابکارانه

گسترش فعا لیتهای ایالات متحده امریکادر اطراف نیکا راگوا آمادگی برای حمله مسلحا نه بر انگولا که با استقبال شا یان‌در واشنگتن از سر گروه یو نیتا تا ئید شد و کارزار تهد ید وارعاب علیه لبنان همه را به این نتیجه میر سا ند که واشنگتن از جلسه سران اتحاد شوروی وامریکا در ژنیوبرای مخفی کردن سیا ست سیطره‌جهانی امریکا استفاده میکند .

باختر

آماده‌گی برای همکاری نظامی

جاپا ن آماد ه گی خود را برای همکار ی با ایالات متحده امریکا در انکشا ف انوا ع جدید تسلیحات بشمول سلاح ها ییکه دربرنا مه «جنگ ستار گان » امریکا مد نظر است ابرا ز داشته است .

یك نطا ق رسمی وزار ت خارجه جاپا ن در جریا ن یك جلسه پار لما ن آن کشو ر ابرا ز داشت که وی کدا م ما نع عمد ه را در راه این همکار ی نمی بیند .

وی تایید کرد که ایا لات متحده امریکا از ممنو عیت که از جا نب جاپان رو ی صدور تسلیحات و تکنالوژی اعلام گردیدو معا ف است .

مطبوعا ت محلی جاپا ن اظهارا ت نطا ق وزارت خارجه آن کشور راقدم دیگر ی در راه آماده گی های جاپا ن به خا طر شر کت دربرنامه (ابتکار دفا ع سترا تیژ یك) ایا لا ت متحد ه امریکا ارز- یابی کرده است .

باختر

ادامهٔ جنگ ایران و عراق

خبر نگار تا س از شهر بصره عراق گزارش مید هد که دگر من فتحی قو ما ندان گار نیز یون عراق در جزیره ام الرساس در مصب شط - العرب با لیچ ادعا های جانب ایران را دایر بر اینکه‌قطعات ایرانی کنترول دایمی آن جز یره را بد ست آورده اند کا ملا بی اساس خوا نده و آنرا جداً رد کرده است.

قوما ندان مذ کور گفت پنجاه هزار عسکر ایرا نی‌در جنگهای اخیر در آن منطقه‌به قتل رسیده یا زخمی گردیده اندطبق‌اظهاروی وضع‌درآنجا به‌نفع‌قوای‌عراقی بوده است.

دراعلامیه اخیرقو ماندا نی عا لی نظا می عراق گفته شده که طیارات آنکشور هشتصد ما موریت جنگی را انجام‌داده مرا کز تجمع عسا کرایرانی را بمبا ران کرده است .

طیارات‌مذکورپلی‌راکه‌ازجانب ایرانی‌هادر بالای شط العرب جهت اعزام قوای کمکی اعمار شده‌بودتخریب نموده است.

همچنان‌جنگهای‌در بخش‌شرقی بصره‌جریان‌داشته‌وبیش ازسه صدو پنجاه عسکر ایرانی کشته یازخمی گردیده است.

از جا نب دیگر آژانس خبر رسا نی ایران گزارش داده که طیا رات ایرانی مواضع عراق‌و ترصدگاه های آنها را در بخش جنو بی جبهه بمبا ران نموده اند که در اثر آن خسا را تی به آنکشور وارد گردیده است.

باختر

تبصرهٔ ما :

بدنبال ایجاد بلوك نظامی

بتاریخ بیستم فبر و ر ی (۲ حوت ۱۳٦٤) رو نالدریگن رئیس جمهور ایالات متحده به گرینا دا سفر نمود. تصویر خون چکا ن اشغال سبعا نه جزیرهٔ کو چك وزیبا ی‌گرینادا تو سط قوای متجاوز ایا لا ت متحده در اکتبر ۱۹۸۳ برا ی همیشه ثبت تاریخ گرد یده است . ولی دستگاه تبلیغا تی امپر یالیزم ایالات متحد ه همچنا ن تلاش می ورزد تا با اشاعه اموا ج عوام فریبی این حقیقت تاریخی را تحر یف نماید . کمپاین تبلیغا تی طور ی تنظیم شده بود که متناسب با نزدیك شد ن تاریخ سفر ریگن به‌گرینا دا ، درباره تحر یف ما هیت پلان اشغال گرینا دا ،اهدا ف امپریا لیستی مربوط به‌عملکرد رژیم دست نشانده و علت سفر اخیر ریگن به این کشور، تبلیغا ت پر دامنه تری انجا م پذیرد .

قصر سفید ازمد تی قبل مدعی گردیده بود که گو یا هدف اصلی سفر ریگن را مسایل اقتصا دی تشکیل خواهد داد. د رجریا ندیدار ریگن از گرینادا نیز رئیس جمهور امریکا با اعلام برخی ه ابتکا رات جد ید ،ادعا نمود که ((ایالات متحد ه به کشور های کارابین درغلبه بر مشکلا ت اقتصا دی کمك خواهد کرد)) اما حقیقتی که بر همگا ن آشکارا ست‌اینست که‌این به اصطلاح «ابتکارات جدید)) فقط در جهت‌تسهیل راه انکشا ف هر چه بیشتر سرمایه های امریکا یی‌وغارت روز افزو ن منابع ملی کشو ر های کارابین منجمله گر ینا دا میباشد .

اما علل سفر ریگن به گرینادا را نباید تنها در چار چوب بهانه برای دامن زد ن‌به تبلیغات عوا م فریبا نه و بر داشتن موا نع از سر را ه نفوذ بیشتر سر ما یه ها ی امریکا یی بداخل کشور ها ی کارایین محدود ساخت .کسانی که حتی باخطو ط کلی‌عملکرد امپریالیزم ایالات متحد ه در اوضاع و احوا ل بین‌ا لمللی مختصراً آشنایی‌دارند بخوبی میدانند که سیاست تجا و ز کارانه امپر یالیستی به‌چیز ی کمتر از توسعه نفوذ سلطه گرانه بر جهان رضا یت‌نمیدهد در مورد سفر اخیر ریگن به گرینا دا با قاطعیت می توان گفت که سرهم بندی کرد ن یك بلوك‌سیاسی - نظا می در کارابین با هد ف ایفای نقش ژاندار م امپر یالیز م در این منطقه ، انگیزه اصلی میباشد .

گرینادا نخستین قر با نی دور جدید سیاست استفا د ه مستقیم از نیروی نظا می با هدف آشکار ،پایمال کردن حاکمیت واستقلال ملی یك کشورمستقل‌محسوب‌میگردد. سیاستی که در کنار بر افرو ختن و دامن زدن به‌جنگ های منطقه ای وتشدیدجنگ اعلام ناشده علیه انقلا ب ها ی پیروز مند ضد امپر یالیستی خطوط‌اصلی سیا ست ها ی ایالات متحده را نسبت به کشور های روبه انکشا ف ترسیم مینما ید .در سا ل ۱۹۸۲ بدنبا ل سفر ریگن به بار با دوس به‌فرما ن واشنگتن هسته او لیه با اصطلاح ((نیرو ها ی حافظ صلح در کارابین، ایجاد گردید حکام مزدور بار با دوس ، آنتی گوا ، دومینکا وچندجزیره دیگر ابتدا از این ((ابتکار)) واشنگتن وسپس از ((ابتکار)) قصر سفید در اشغال‌سبعانه گرینا دا جا نب داری نمودند .

سفر اخیر ریگن در عین زمان فرصتی بود تاوی با ر دیگر خصو مت آشتی ناپذیر اداره واشنگتن با مر د م نیکاراگوا را نیز خاطرنشا ن سازد . ریگن در نطق خو د نیکاراگوا ی امروز را با گرینا دای قبل از اشغا ل مقایسه کرد وبه این ترتیب وی بار دیگر خطر اشغا ل نظا می نیکارا گوا را بطور تلویحی تکرار نمود.سیا ست واشنگتن در امریکا ی مرکزی نیز نظیر سایر منا طق بر اساس تهد ید مداو م استفاده از ((چماق بزرگ)) علیه‌خلق ها مبتنی است‌ولی آنچه‌همواره تمام محا سبا ت جهانخوارا نه امپر یالیزم را در این منطقه نیز برهم میزند اعتلای‌مبارزه استقلال طلبا نه ضد امپر یالیستی خلق‌هاست .

ناظر

هردو جنگ کثیف است

ولفرام برونر مدیرمسوول‌مجله ای.آی ، بی ، چاپ المان فدرال در شماره ماه د سا مبر۱۹۸۵ در مورد افغانستان‌چنین می نویسد :

کمك ها ی مادی را که ادار ه ریگن برا ی ((جنگ مخفی)) علیه نیکاراگوا ی انقلا بی تقا ضا می نماید ، همیشه در کنگر س ایا لا ت متحد ه امریکا با مخا لفت‌های وسیع موا جه میگردد . چنا- نچه درسا ل ما لی۸۵ -۱۹۸٤ کنگر س تاد یه کمك ها ی مالی را رد نمود و درسا ل مالی ۸٦ - ۱۹۸۵ ضد انقلا- بیو ن نیکاراگوا تنها مبلغ ۲۷ ملیو ن دا لر جهت رفع احتیاجا ت ((غیر نظا می)) در یافت نمود ند .

اما عکس العمل نماینده‌گان کنگر س در مورد ضد انقلا بیون افغا نی طور دیگر است . در ین جا نما یند ه گا ن کنگر س ایا لات متحد ه امریکا به تشویق و تر غیب نماینده‌گان سنا کمك های ما لی برا ی ضد انقلا بیون افغا نی رادر سال مالی ۱۹۸۵ به ۲۸۰ملیون دالر ار تقا داده و بدین‌ترتیب رقم این نوع کمك ها ی رسمی را به مقا یسه سا ل ۱۹۸۰ شش مر تبه افزا یش دادند .

اکثر یت قا طع نمایندگا ن کنگر س از داد ن کمك ها ی نظا می به ضد انقلا بیو ن افغا نی چنان ابرا ز شادمانی نمودند که رقم تقا ضا شد ه حکو مت ریگن را هنو ز هم ناچیز دانسته و آنرا ازدیاد بخشیدند .

همچنا ن در ادا مه اکما ل فوند های مخفی برای سا ل های ۱۹۸٦ و ۱۹۸۷ که قبلا به تصو یب رسید ه اند واقلا به رقم سا ل ۱۹۸۵ می‌رسد ، کمیسیو نها ی‌سازما ن‌مخفی هر دو مجلس در اکتو برسال گذ شته عیسو ی در یك‌جلسه سری ۳۰۰ ملیو ن دا لردیگر را نیز به ضد انقلا بیو ن افغا نی برا ی دوسا ل آینده تخصیص دادند . با این‌پول باید از طر یق پایپ لاین سلاح در پاکستا ن سلاح‌های مدرن منجمله راکت ها ی‌مدرن سام هفت ، راکت های‌ریدی، ستینگر ، اور لیکو ن وغیره بدستر س ضد انقلابیو ن افغا نی گذاشته شود .

با این سلاح ها می باید از همه او لتر هیلیکو پتر های قوا ی مسلح افغا نستان سقوط داده شد ه و بد ین طریق تفو ق هوایی نیرو های زمینی افغان و شو روی از میان برداشته شد ه و بر عکس قوه ضر بتی نیروها ی ضد انقلا ب افغا نی چند ین مر تبه ار تقا یابد . گرچه حزب مخا لف یعنی حزب‌دمو- کرا ت در کنگر س امریکا فعالیت های (سی.آی.ای) علیه نیکاراگوا را منحیث ((جنگ کثیف)) محکو م می نماید و لی در مورد افغا - نستا ن این حزب با حزب جمهور ی خواها ن هم عقید ه بوده و خوا هان ادا مه این ((جنگ خو ب)) می‌باشند، تابه زعم ایشا ن ضر به سر مشق دهنده به ((سیا- ست پیشرو ی شورو ی)) وارد آور ند . چنا نچه چار - لس ویلسو ن نمایند ه حزب دمو کرا ت از ایالت تگزا س د رجمله پیشگا مان کمك‌های سی.آی.ای به ضد انقلا ب افغا نی در آمده و نظر به اظهارات وی درسا ل ها ی ۱۹۸۳ و ۱۹۸٤ چهل تا پنجاه میلیو ن دالر به طور فوق العاد ه در اختیا ر ضد انقلاب افغا نستا ن گذاشته شد ه . چار لس و یلسو ن در حال حاضر در حلقه‌کسانی در آمده است که در کنگرس وخار ج پار لما ن خواها ن داد ن پیشر فته تر ین‌سلاح های جنگی به ضد انقلا ب افغا نی می باشد ، منجمله بمب افگن ها ی (بی- یك) و مدرنترین راکت ها ی‌دفاع هوا یی جهت انتقا م گیری از کمك های اتحاد شورو ی بر علیه ((دشمنا ن پیروز مند ما)) یعنی ویتنا می ها . وی می افزا ید ، ((ما در ویتنام ۵۸ هزار قربانی داد یم و بر علاو ه ما ا زروس ها چیز های دیگر نیز مقروض می باشیم . این قر ضه ها بایدا‌کنون به‌آنهاپرداخته‌شود»

بناءً جای تعجب نیست‌که تحت زما مدار ی رو نالدریگن ((جنگ خو ب)) در هندو- کش به بزرگتر ین عملیا ت سی.آی.ای بعد از جنگ هند و چین (۱۹٦٤ - ۱۹۷۵)مبدل گردید ه است . تنها درسال ۱۹۸۵ - ۸۰ فیصد مجمو ع بود جه سی.آی.ای جهت فعا- لیت های مخفی در خار ج برا ی این جنگ تخصیص یافته است . کمك های‌دیگر از طر ف کشور ها ی عر - بستان سعودی ، امارات عربی آلمان فدرا ل ، بریتا نیا ، جاپا ن ، ایرا ن ،و اسرائیل نیز به ضد انقلاب افغا نستان صور ت میگیرد که رقم آنرا میتوان به ۲۰۰ الی ۳۵۰ملیون دالر تخمین نمود . مجمو ع کمك های نظامی و مالی چین به ضد انقلا ب افغا نی از ۱۹۸۱ تا حال به ۱۰۰ میلیون دالر تخمین می گردد .

پاکستا ن منحیث کشو ر سر حدی از مد ت مدیدی‌بدین طر ف نقش شا هنشا هی یتیم شده ای ایرا ن را بعهد ه گرفته است . از قلمرو پا - کستان اجنت های سی.آی.ای به کمك نظا میا ن و ما مورین پاکستا نی ترا نسپور ت‌سلاح مواد منفجر ه و غذایی را به دا خل افغا نستا ن سازما ن میدهند . درین جا مشاورین نظا می ایا لات متحد ه‌امریکا در ۱۲۰ اردو گاه نظا می ضد انقلا بیو ن افغا نی ده ها هزار ضد انقلا ب راتعلیما ت نظا می داد ه، تجهیز کرد ه و دا خل خاك افغا نستا ن می سازند . مقر اصلی ضد انقلاب‌افغا نی در شهرپشاور پاکستا ن قرار دارد ، پا - کستا ن اکنو ن به پایگا ه نظامی ایالات متحده امر یکا در آمده است . واشنگتن در پادا ش از این خد ما ت تجاوز گرانه پاکستا ن به‌رژیم ضیاء الحق کمك نظا می و اقتصاد ی بزر گی را در اختیار گذاشت که رقم آن درمیان سالهای ۱۹۸۱ - ۱۹۸۵ به ۳ر۲ میلیارد دا لر بالغ گردید . در شرو ع‌سال گذشته عیسو ی رو نا لد - ریگن برا ی رژیم اسلام‌آباد وعد ه چهار میلیارد دا لر رابرا ی سا لهای ۱۹۸٦ - ۱۹۸۸ داد ه است که اضا فه از نصف آن صر ف‌خر ید وسایل پیشر فته جنگی منجمله جنگند ه های اف -۱٦ هلیکو پتر های نوع کوبرا ، تا نك های ام - ٦۰ وغیر ه خواهد گردید . در ما ه جولای سال گذ شته رونا لد ریگن برعلاوه این کمك ار سا ل فوری ۲۰۰ عدد راکت ها ی سوپر مدر ن (ساید ویندر) و (ستینگر) رابه پاکستان هدایت داد .

ترجمه : اسلمیار

ادامهٔ وضع متشنج در ایالت پنجاب

وضع در ایالت پنجا ب هند هنو ز هم متشنج با قی ماند ه است . تا مین صلح و آرامش رادر آن‌ایالت با ادا مه فعا لیت ها ی‌خرا - بکارانه افرا طیون سکهـ که‌از خار ج حمایت و تشو یق می شوند .در سراسر آن ایالات‌پیچیده‌ترساخته است.

طبق گزار شا ت وا صله از پنجاب افرا طیون مذکور شهر بتا لا را در ناحیه‌گورد اسپور هد ف حملا ت جنایت کارا نه شا ن قرار داد ه بر نیرو ها ی امنیتی و اشخا ص ملکی آنجا حمله میبر ند .

عنا صر افرا طی به منظور جلوگیری ازعادی‌شدن‌اوضاع در آن شهر به تحر یکا ت بیشتر پردا خته و یك کارزار دهشت افگنی را میا ن مرد م انجا به منظو ر تشد ید‌تفر- قه‌میان‌سکهـ هاوهندوها براه اندا خته اند .

سازما نها ی اجتما عی هند احزا ب سیاسی ،انجمن های مذ هبی و مطبو عا ت آن کشور با در نظر داشت خرا- بی او ضا ع در ایا لت پنجا ب بر اتخا ذ اقداما ت عا جل جهت حفظ تما میت ار ضی و وحد ت هند و بسیج تود ه ها ی وسیع‌مرد م د ر حما یت از حکو مت واقدامات آن برا ی حفظ امنیت ملی و حا کمیت آن کشور تا کید می ورز ند .

حکومت هند تصمیم گرفته تا قو نسلگری های آنکشور را در شهر های لیور پول و گلا سکوی انگلستان مسدود نما ید .

این اقدام در نتیجه‌فعالیت های وسیع ضد هند تو سط ساز مانهای سکهـ مقیم انگلستان و عدم اقدا مات جدی لندن برای اتخاذ تدابیر لازم جهت قطع فعا لیت های آنها اتخاذ گردیده است .

سازما نهای تخر یبکار تجزیه طلبان سکهـ که در انگلستان لا نه یا فته اند به ترور کار مندان نما یند‌ه‌گی های دیپلو ما تیك هند محصلان آنکشور درموسسات آموزشی انگلستان‌میپر دازند.

آژانس خبری پی. تی. ای خا طر نشان می سا زد که‌این آدمکشان همچنان در دسیسه نا کام سوء قصد به جان راجیو گا ندی صد راعظم‌هند هنگام دیدارش از انگلستان در اواخر سال ۱۹۸٤ دست داشتند .

حکومت هند در را بطه با این تو طئه های پر مخا طره افرا طی ها چند ین مرا تبه تقا ضا نموده تا مقا مات انگلستان تدا بیر مو ثری را علیه این تروریستان اتخاذ نما یند .

باختر

«سوگند هیپوکرات» را یاد کردند

امسال ۵۷۳ تن از انستیتوت دولتی طب کابل فارغ گردیدند.

سالهای انقلاب، برای مردم ما، دستاوردهای عمده در زمینه های گوناگون به همراه داشته است و منجمله در عرصه خدمات اجتماعی، بخش صحت عامه که یکی از مبرم ترین مورد است، در مقایسه با سالهای قبل از انقلاب داشته ها و دستاورد های کنونی بمراتب رقم بالاتری را تشکیل میدهند و آنهم در شرایط جنگ اعلام نا شده ارتجاع وامپریالیزم که حدود (۱۳۱) شفاخانه ومرکز صحی درین سالها توسط ضد انقلاب تخریب و یا خساره‌مند شده اند.

اکنون در تعداد شفاخانه ها و مراکز صحی کشور ما افزودی قابل ملاحظه بعمل آمده، در جذب محصلین به انستیتوت های دولتی طب کابل که به همکاری کشور دوست اتحاد شوروی مورد بهره برداری قرار گرفته و در سایر موسسات تربیوی پرسونل طب افزایش قابل ملاحظه رو نما گردیده است. اخیراً گروپی از کادر های جوان طب ازین موسسات فارغ شده و بجامعه تقدیم گردید ما با آنها در وزارت صحت عامه ج.د.ا، صحبت هایی داشتیم که اینک صحبت حبه چندتن شان به نشر میرسد.

عبدالواسع که از انستیتوت دولتی طب کابل، بخش معالجوی، رشته داخله فارغ شده است. در پاسخ پرسش ما چنین گفت: ((قبل از شمولیتم در ین انستیتوت همیشه آرزوی تحصیل درین انستیتوت را می نمودم. اکنون که این آرزو یم را برآورده می بینم، می خواهم آنچه را که آموخته ام صادقانه در خدمت مردم قرار بدهم. فعلا از جانب وزارت صحت عامه درگروپ سیار طبی که باید به ولایات ومحلات دور دست کشور غرض تداوی مریضان بشتابند تو ظیف گردیدم. ما خود را موظف می دانیم تا کمک های صحی را برای آنعده ازهموطنان که در نقاط دور دست کشور زندگی می نمایند برسانیم وهم ازتسهیلاتی که از جانب حزب و دولت برای فارغان ذکور موسسات تربیوی طبی مهیا گردیده می توانیم طی مدت سه سال خدمت در ولایات دوره‌مکلفیت سربازی را نیز سپری نمایم.))

مریم ((مجید)) فارغ التحصیل رشته علوم نسایی انستیتوت دولتی طب کابل گفت: ((من اکنون آمادهٔ خدمت برای هموطنان هستم و به منظور اجرای وظیفه در پولی کلینیک مرکزی دولتی توظیف گردیده ام، میخواهم بحیث یك داکتر خوب وبا احساس رسالت ام را در برابر هموطنانم اداء نمایم و آنچه را که در برابر وطن و مردم تعهد سپرده ام عملی سازم.»

پیرامون تسهیلاتیکه بعد از انقلاب برای محصلین انستیتوت دولتی طب کابل فراهم گردیده وهم پیرامون چگونگی نحوه آموزش در موسسات تعلیمی طبی با رئیس انستیتوت دولتی طب کابل مصاحبه داشتیم که در زمینه چنین اظهار نظر نمود:

((در سال جاری جمعاً ۱۰۴۴ نفر دوکتور جوان وکارمند طبی از موسسات تحصیلات عالی و متوسط وزارت صحت عامه ج.د.ا، فارغ التحصیل گردیده اند، از جمله ۵۷۳ تن آنان را دوکتور طب تشکیل میدهد. این تعداد برابر به یك ثلث تمام دوکتوران طب فارغ شده طی پنجاه سال قبل ازانقلاب میباشد طی سال‌های بعد از انقلاب علاوه بر بهبود کیفی سیستم تحصیلی درموسسات تحصیلات عالی و متوسط طبی به تعداد استادان ومحصلان به مقیاس قابل ملاحظه افزود گردیده است.

چنانچه تعداد استادان از ۱۵۰ نفر به ۵۰۰ نفر ارتقاء نموده و هم اکنون پنج هزار محصل در موسسات طبی کشور مشغول تحصیل اند.

طی شش سال آینده ۳۰۰۰ دوکتور دندان فارغ و آماده خدمت خواهند شد. که در مقایسه با تعداد دوکتوران فارغ شده طی نیم قرن قبل ازانقلاب در حدود دو مرتبه بیشتر میباشد.

از جمله فارغان سال ۱۳۶۴، هفتاد فیصد شان در مربوطات وزارت صحت عامه و ۳۰ فیصد آن به قوای مسلح کشور معرفی گردیده اند که با جذب همین تعداد علاوه از اینکه کمبود موسسات صحی تا حدود زیادی مرفوع خواهد گردید و ولایات سرحدی کشور از داشتن پرسونل طبی برخوردار شده وخدمات صحی برای آنعده هموطنان ما که از سالها باینطرف از خدمات صحی بی بهره بودند از ین طریق مساعد میگردد.

در زمینهٔ فراهم آوری امکانات بهتر آموزشی محصلان، تطبیق پروگرام و میتود جدید درسی بایدگفت، علاوه بر آموزش محصلان به شکل نظری و ارایه لکچرها محصلین موسسات تربیوی طبی به سیستم جدید تعلیمی که ۶۵ فیصد کار های عملی و لابراتواری رادر بر داردنیز آموزش می بینند. که در زمینه تطبیق سیستم جدید تعلیمی متخصصین واسیستانت های کشور دوست اتحاد شوروی سهم فعال میگیرند.

علاوه بر آن ریاست انستیتوت به همکاری متخصصین اتحاد شوروی توجه بیشتر در قسمت سازماندهی کار های عملی و تحقیقاتی و آماده ساختن کتب به زبان های ملی معطوف داشته است.

فارغان ذکور موسسات تربیوی عالی و متوسط طبی به اساس مصوبه مورخ ۱۰ر۱۲ر۶۱ هیئت رئیسه شورای انقلابی ج.د.ا از سپری نمودن دوره مکلفیت معاف بوده و در مقابل مکلف به انجام عرضه خدمات صحی برای مدت سه سال درولایات ومحلات کشور میباشند که پس از سه سال مستحق ترخیص می گردند وضمناً در همین مدت از تمام امتیازات یك مامور دولت از قبیل معاش، کوپون و ترفیع نیز برخوردار هستند.

در صورت اجرای خدمت بصورت صادقانه طی این مدت حق شمولیت را در پروگرام اردینا توری ((تخصصی)) نیز دارند تا در رشته های مختلفه به صفت متخصصین تربیه گردند. وهم به اساس مصوبه می توانند جهت آموزش بیشتر به بورس ها و بازدید ها به خارج از کشور اعزام گردند.»

فوزیه

درعکس: از چپ به راست سخی احمد، محمد طیب، میاگل، سلطان عزیزو حبیب فارغان انستیتوت طب دولتی کابل.
عکاسی شریف لطیفی

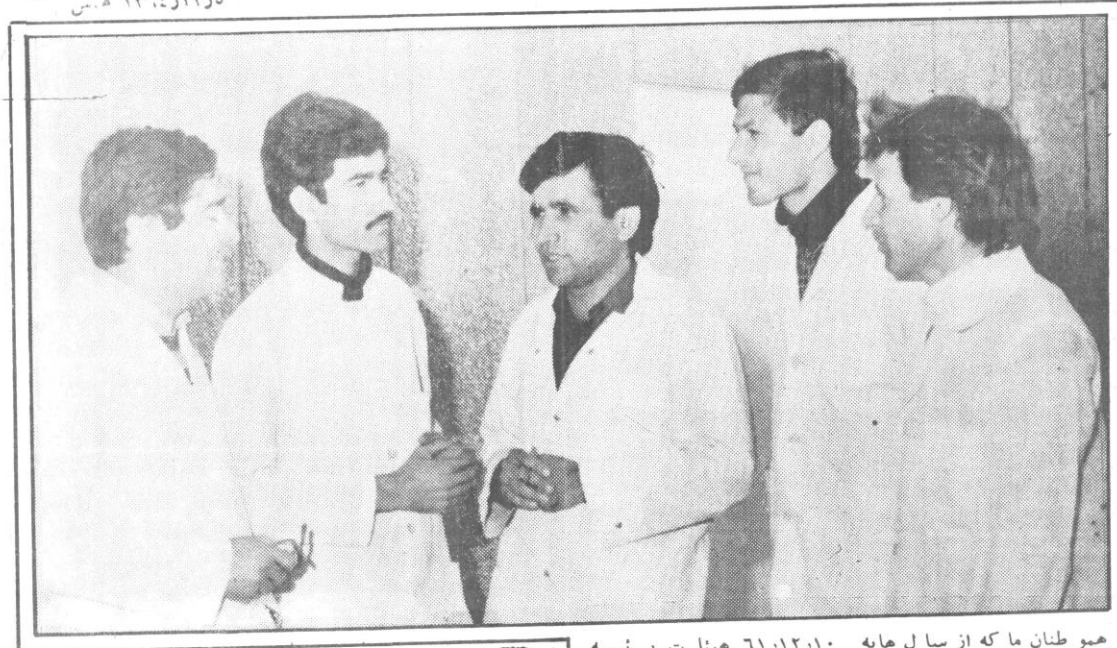

حقیقت انقلاب ثور

ارگان کمیته مرکزی حزب دموکراتیک خلق افغانستان

مشترك می پذیرد

حقیقت انقلاب ثور، ارگان کمیته مرکزی حزب دموکراتیک خلق افغانستان برای سال ۱۳۶۵ مشترك می پذیرد. روز نامه حقیقت انقلاب ثوراین بازتابگر سیمای امروزین جامعه و انسان انقلابی کشور ومدافع پیگیر منافع زحمتکشان همه روزه به استثنای روزهای تعطیل بزبانهای پشتو ودری بصورت جداگانه به نشر میرسد.

«حقیقت انقلاب ثور» بانشر مطالب تیوریکی، تحلیلی، اقتصادی، سیاسی، اجتماعی، فرهنگی، اطلاعاتی، هنری و معلوماتی شمارا در جریان داغ ترین حوادث مربوط به جامعه وجهان مافرار میدهد.

وجه اشتراك در داخل کشور:

سالانه ۲۰۰ افغانی — ۶ ماهه ۱۱۰ افغانی
نه ماهه ۱۶۰ افغانی — ۳ ماهه ۶۰ افغانی
در خارج کشور سالانه ۱۰۰ دالر

برای متعلمان، محصلان، سربازان وفارغان کورسهای سواد آموزی درصورت ارائه تصدیق نصف قیمت

مدیریت عمومی توزیع روزنامه ها و مجلات، حق الاشتراك مشترکین محترم را از طریق پسته خانه مرکزی واقع پل باغ عمومی، پسته خانه های کارته چهار، شهر نو، خیرخانه مینه وآمریت توزیع روزنامه هادر بلاك ۱۰۶ گروریان اخطار میدارد.

مشترکین محترم درولایات کشور میتوانند حق الاشتراك خویشرا با توضیح آدرس مکمل از طریق کمیته های حزبی ولایتی به حساب ۱۰۱۸ بر ۹ حقیقت انقلاب ثور مرکز دافغانستان با نك انتقال وآویز آنرا به آمریت مالی واداری حقیقت انقلاب ثور ارسال دارند.

از مشترکین تقاضا میگردد تا اشتراك خودرا در شماره‌های دری ویا پشتو در درخواستی خویش مشخص نمایند.

ضمیمهٔ تیوریک

حقیقت انقلاب ثور

ارگان کمیته مرکزی حزب دموکراتیک خلق افغانستان

مشترك می پذیرد

ضمیمهٔ تیوریك حقیقت انقلاب ثور ارگان کمیته مرکزی ح.د.خ.ا در هر پانزده روز به زبان های دری و پشتو به نشر میرسد.

با مطالعه ضمیمهٔ تیوریك حقیقت انقلاب ثور شما با اندوخته های فکری بنیانگذاران جهان بینی علمی آشنا میشوید.

در ضمیمهٔ تیوریك حقیقت انقلاب ثور مباحث تیوریك در مورد مسایل مختلف سیاسی، اجتماعی، اقتصادی وایدیولوژیکی به نشر میرسد.

حق الاشتراك ضمیمه تیوریك سالانه ۱۰۰ افغانی

یاد داشت:

کمیته های حزبی، ساز ما نهای اجتماعی، ارگانهای دولتی ومشترکین انفرادی حق الاشتراك وآویز خویشرا برای اشتراك در ضمیمهٔ تیوریك قبل از آغاز سال ۱۳۶۵ تصفیه وارسال دارند.

فراهم آوری تسهیلات اجتماعی برای اطفال از قبیل کودکستانها، پرورشگاه ها، شیرخوارگاه ها، زمینه های سالم پرورش کودکان را مهیا نموده است.

درعکس: یکتن از اطفال کودکستان دوستی مکروریان
عکاسی ح.ا.ث

توضیح تیزسها

به اشتراك هزاران تن از باشندگان قرای قوشی آسیاب، ظهرابی، اقمزار، لرغان، سرقد، زندی کوت، کهنه اینك، مسجد پسته خانه وآق مزار مربوط شهرا اینك اعم از سربازان، افسران شاگردان و معلمین مکاتب، علما وروحانیون و اعضای سازمان های اجتماعی ولایت سمنگان به خاطر توضیح وتشریح فیصله های پلینوم شانزدهم کمیته مرکزی حزب دموکراتیك خلق افغانستان تیزسهای ده‌گانه رفیق ببرك کارمل واعلامیه شورای انقلابی ج.د.ا، اخیراً گرد هم آیی بزرگ در پارك مرکزی شهر ایبك دایرگردید.

درین میتنگ مولوی نور محمد عضو شورای اسلامی، وعبدالرحمن یکتن از سربازان قهرمان به نماینده‌گی از اشتراك کنندگان آماده‌گی خودرا در امر تحقق فیصله‌های پلینوم شانزده و تیزسهای ده گانه ابراز داشته گفت:

با اعلام تیزسها احساس بی نهایت خورسندی برایم دست داد و باخود عهد بستم که از مادروطن باید دفاع نمایم.

غلام رسول (حارث) خبر نگار ح.ا.ث در سمنگان

ورزش

فتبالیست جوان

با احمد شاه «روز به» شاگرد صنف دهم لیسه سا حه رهایشی کود وبرق ولایت بلخ یکی از ورزشکاران جوان این ولایت مصاحبه داشتیم وی گفت: از گذشته ها به این طرف به ورزش علاقه‌مندی خاص داشتم زیرا انسان می تواند با اجرای ورزش های طرف علاقه باعث نگهداشت صحت سالم و تقویت جسمی خود گردد، من به بازی فتبال آغاز نمودم با تمرینات متداوم توانستم بحیث سر تیم فتبال لیسه خود انتخاب گردم، می خواهم با تمرینات متداوم، استفاده از تجارب تریتر تیم و آموختن تخنیك و میتود های جدید ورزشکار خوب شوم.

محمد حکیم خبرنگار غیر حرفوی ما در بلخ.

مسابقات پیشاهنگان

به سلسله ادامه مسابقات والیبال تورنمنت مراکز زمستانی پیشاهنگان که اخیرا در تالار ورزشی کاخ مرکزی پیشاهنگان صورت گرفت تیم های والیبال ناحیه ۵ و ناحیه ۱۰ و تیم های والیبال ناحیه ۹ وناحیه ۸ باهم مسابقه نمودند مسابقات در میان شور وهیجان تماشاچیان ادامه داشت و سر انجام تیم والیبال ناحیه پنجم با کسب دو مقابل یك بر تیم ناحیه دهم غالب گردید. همچنان درمسابقات والیبال که میان تیم های ناحیه نهم و هشتم انجام پذیرفت تیم والیبال ناحیه نهم سه مقابل صفر بر تیم والیبال ناحیه هشتم پیروز گردید.

اسد خبر نگار غیر حرفوی روزنامه

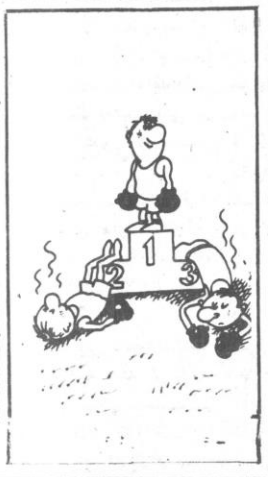

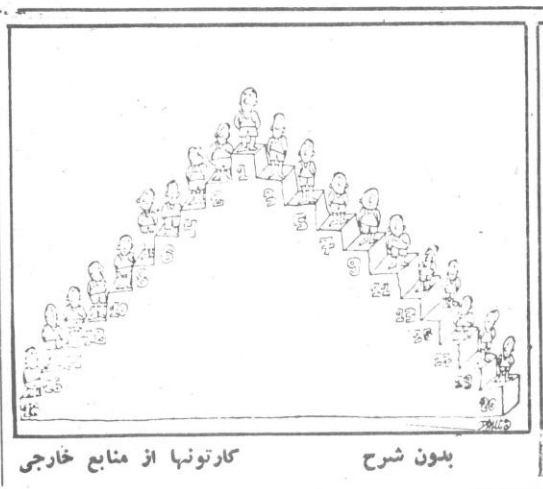

بدون شرح **کارتونها از منابع خارجی**

گزارشها

در مسابقات انتخابی تیم های باسکتبال شهر کابل تیم های دختران و پسران که اخیرا بین تیم های الف وب پوهنتون کابل، اکادمی خارندوی، تعلیم وتربیه، انستیتوت طب دولتی پولی تخنیك کابل و کلوب سپورتی دایر گردیده بود، خاتمه یافت.

در نتیجه تیم کلوب سپورتی اردو توانست در شش مسابقه برنده گردد وباگرفتن دواز ده امتیاز مقام قهرمانی رابدست آرد.

تیم باسکتبال پوهنتون در مقام دوم تیم باسکتبال پولی تخنیك در مقام سوم قرار گرفت.

• • • •

یك تیم پهلوانی هفت نفری ج.د.ا، غرض شرکت در مسابقات بین المللی انترناسیونال ۱۹۸۶ کشور دوست منگولیا صبح روز سه شنبه ۳۰ دلو عازم آنجا گردید.

در ین مسابقات کشتی گیران کشور های آلمان دموکراتیك، اتحاد شوروی بلغاریا، کوریا، منگولیا، چکوسلواکیا اشتراك دارند.

• • • •

مسابقات وزن بردار ی انتخابات تی که اخیرا درکلوپ وزن بردار ی واقع استدیوم ورزشی ملی براه اندا خته شد درین مسابقات وزن برداران موسسات و کلب‌ها در کلاس های مختلف شرکت داشتند.

تحت نظر هیات تحریر
مدیر مسوول: صدیق کاوون

تیلفون ها — مدیر مسوول: ۶۲۴۷۴ — سوجبورد: ۶۱۰۴۲ — ۶۱۰۴۳ — ۶۱۰۴۴ — شعبه نامه ها: ۶۱۷۰۳ — ۶۱۰۴۵ — اطلاعات: ۶۱۱۱۸

اداری: ۶۱۹۴۱ — شکایات و توزیع: ۶۲۸۵۹

صندوق پستی: ۷۸۰ — چاپ و ویب آفسیت مطبعه دولتی — حساب بانکی: ۱۰۱۸ بر ۹ — قیمت یکشماره ۲۰ افغانی

حقیقت انقلاب ثور

ارگان کمیته مرکزی حزب دموکراتیک خلق افغانستان

دوشنبه ۶ حوت ۱۳۶۴
Feb. 24. 1986
سال ششم شماره ۱۴۹
شماره مسلسل ۱۳۶۲
سال تاسیس ۱۳۵۹

وظایف سازمانها در توضیح پلان

حزب دموکراتیک خلق افغانستان طی سالهای بعد از پیروزی انقلاب ثور به خصوص مرحله نوین آن گامهای عملی بزرگ را برای رفاه و سعادت زحمتکشان کشور بر داشته باتحلیل علمی شرایط اقتصادی ـ اجتماعی، خطوط اساسی و وظایف انقلابی دولت وارگانهای اجتماعی را درسالهای حاکمیت نوین سیاسی معین و مشخص ساخت.

در برنامهٔ علماً تدوین شده حزب ما، با تحلیل علمی و ارزیابی های دقیق عقب ماندگی طولانی کشور در نتیجه تسلط طولانی مناسبات فیودالی و ماقبل آن، بیان وعقب ماندگی و عدم رشد طولانی افغانستان، ناشی از همین عوامل توضیح گردیده است.

طرح نخستین پلان پنج ساله بعد از انقلاب ثور که بر مبنای برنامهٔ عمل حزب، تصامیم پلینوم شانزدهم کمیته مرکزی ح.د.خ.ا، وتیزس های دهگانه رفیق ببرک کارمل منشی عمومی کمیته مرکزی ح.د.خ.ا، و رئیس شورای انقلابی ج.د.ا، اعلامیه شورای انقلابی ج.د.ا، تنظیم یافته، میتواند طی پنجساله آینده رشد موزون وهماهنگ همه عرصه های جامعه را اعم از صنایع، زراعت، ترانسپورت ومخابرات، تجارت داخلی و خارجی، استخراج معادن زیر زمینی تامین نموده، نقش عمده واساسی را در عرصه رشد اجتماعی، دموکراتیزه ساختن همه جانبه حیات اجتماعی، تحکیم سیستم جدید سیاسی، رفع سریع عقب ماندگی های موجود کشور در بخش های تعلیم و تربیه، صحت عامه و فرهنگ و ارتقای سطح رفاه عمومی وبهبود شرایط زندگی مردم، ایفا نماید.

اکنون که طرح جهات اساسی انکشاف اقتصادی ـ اجتماعی ج.د.ا، در معرض آراونظر خواهی همگانی قرار گرفته، در برابر کمیته ها وسازمان های حزبی وظایف جدیدی مطرح گردیده است.

گام آغازین در این پروسه با مطالعه، تحلیل و درک دقیق وهمه جانبه نتایج عمده رشد اقتصادی ـ اجتماعی کشور طی پنج سال گذشته ووظایف اساسی انکشاف اقتصادی ـ اجتماعی پنج سال آینده برداشته میشود. این وظیفه هر کمیته و سازمان حزبی، هر عضو اصلی و آزمایشی و همه علاقمندان ح.د.خ.ا، است که خود را با درک ودریافت دقیق از محتویات طرح انکشاف اقتصادی اجتماعی مجهز سازد تابتوانند در قدم بعدی به پرسش های زحمتکشان کشور پاسخهای دقیق ارائه و به آنان در زمینه با آگاهی دقیق، یاری رسانند.

کمیته ها و سازمان های حزبی باید این کار را ازگروپ های حزبی آغاز نمایند، باید بخشی از اجندا جلسات گروپی در سازمان های حزبی مطالعه و بررسی طرح اساسی انکشاف اقتصادی ـ اجتماعی کشور و مباحثه پیرامون آن را تشکیل دهد.

باید سازمان های حزبی کار وسیع تبلیغی ـ توضیحی را در کلکتیف ها و موسسات، واحد های اداری و محلات کار زحمتکشان سازمان دهی نمایند. با تدویر محافل ولکچر ها زمینه های مباحثه، پرسشها و پاسخها را مهیا ساخته، کادر ها مجرب ومبلغان آگاه را موظف نمایند تا در این محافل اشتراک و به پرسشها، پاسخ بگویند.

باید مباحثه روی طرح پلان ومشوره های جمعی که در کلکتیف ها تدارک دیده میشود این پیامد منطقی راهمراه داشته باشد که تحقق اهداف و آرمان های انقلاب ثور مبنی بر ایجاد جامعه نوین صلح و کار، تنها باسهم پیگیر ووطن پرستانه همه هموطنان ما از همه اقوام، قبایل و ملیت های ساکن در وطن واحد ما افغانستان انقلابی، ممکن و میسر است.

کمیته ها و سازمان های حزبی و به خصوص سازمان های اولیه در محلات کشور، در قریه ها جایکه اکثریت نفوس آن را دهقانان تشکیل میدهد، درمحلات پیشه وری، در بخش های متشبثین خصوصی، در کلکتیف های کار ـ گری و در محلات زیست زحمتکشان مجموعه اقدامات موثر و مفید رابرای توضیح هرچه دقیق تر و تبلیغ موثر تر درین عرصه سازمان دهی نمایند.

تدویر روز های واحد سیاسی که زمینه ملاقات ها و صحبت های روباروی زحمتکشان را با رهبران حزبی میسر میسازد باید هر چه بیشتر مورد استفاده قرار گیرد، زیرا وصول نامه ها، سهمگیری فعال وی وطن پرستانه هموطنان در طی همین چند روز محدود که از نشر طرح اولین پلان پنجساله بعد از انقلاب ثور میگذرد، در مباحثات مربوط به طرح جهات اساسی انکشاف اقتصادی ـ اجتماعی نشانداد که زحمتکشان کشور ما بدرستی به این امر باور مند هستند که تنها ح.د.خ.ا، این مدافع پیگیر منافع زحمتکشان کشور قادر است جامعه ما را بسوی سعادت وخوشبختی فردا رهبری نموده همه هموطنان ما را در این جهت بسیج و متشکل سازد.

هنگام عزیمت جانب مسکو

عکاسی شیر شاه

رفیق ببرک کارمل در رأس هیأت عالیرتبه حزبی وارد مسکو شدند

رفیق ببرک کارمل منشی عمومی کمیته مرکزی حزب دموکراتیک خلق افغانستان و رئیس شورای انقلابی جمهوری دموکراتیک افغانستان در راس هیأت عالیرتبه حزب دموکراتیک خلق افغانستان بدعوت کمیته مرکزی حزب کمونیست اتحاد شوروی جهت شرکت در بیست و هفتمین کنگرهٔ حزب کمونیست اتحاد شوروی عصر دیروز وارد مسکو گردید.

درمیدان هوایی از رفیق ببرک کارمل وهیأت معیتی شان بوریس پاناماریوف عضو علی البدل بیروی سیاسی کمیته مرکزی حزب کمونیست اتحاد شوروی و سایر شخصیتهای حزب کمونیست اتحادشوروی استقبال بعمل آوردند.

رفیق ببرک کارمل منشی عمومی کمیته مرکزی حزب دموکراتیک خلق افغانستان ورئیس شورای انقلابی جمهوری دموکراتیک افغانستان در راس هیأت عالیرتبه حزبی برای اشتراک در بیست و هفتمین کنگره حزب کمونیست اتحاد شوروی عصر دیروز توسط طیاره مخصوص عازم مسکو شدند.

درمیدان هوایی بین المللی کابل اعضای بیروی سیاسی ودارالانشای کمیته مرکزی حزب دموکراتیک خلق افغانستان، اعضای کمیتهٔ مرکزی حزب، معاونین وعدهٔ از اعضای شورای انقلابی وهیات رئیسه شورای انقلابی جمهوری دموکراتیک افغانستان، معاونین و اعضای شورای وزیران بعضی از اعضای ستره محکمه، رئیس و اعضای شورای مرکزی جبهه ملی پدر وطن، اعضای شورای عالی علما و روحانیون، روساواعضای هیات رهبری سازمان های اجتماعی، جنرالها وافسران عالیرتبه قوای مسلح جمهوری دموکراتیک خلق افغانستان، سفرای کبار و آتشه های نظامی کشور های دوست مقیم کابل و نمایندگان زحمتکشان شهر کابل برای وداع با رفیق ببرک کارمل وهیات همراهان شان حضور داشتند.

رفیق ببرک کارمل در حالیکه موتر حامل شان

(ص ۲)

حین مواصلت به میدان هوایی مسکو

تاس ـ باختر، تیلی فوتو

حاملین دانش در فش توضیح تیز من های رفیق ببرک کارمل

درین رابطه هفتمین صفحه اختصاصی در صفحه سیزدهم همین شماره به نشر رسیده است.

آفتاب بادوانگشت پنهان نمیشود

(ص ۲)

گامهای سازنده

نظریات مردم درباره جهات اساسی انکشاف اقتصادی ـ اجتماعی ج.د.ا برای سالهای ۱۳۶۵ - ۱۳۶۹

عامل ارتقای سطح زندگی

حاجی ایام الدین رئیس جرگه (شورای) نماینده گان مردم کمری مربوط ولسوالی بگرامی:

موصوف طی ترسیمی نیرامون طرح جهات اساسی انکشاف اقتصادی ـ اجتماعی ج.د.ا، برای سالهای ۱۳۶۵ ـ ۱۳۶۹ گفت:

بعد از نشر آن در وسایل اطلاعات جمعی کشور به خاطر نظرخواهی هموطنان ما آنرا خواندم بی بردیم که این خود گام با اهمیت دیگر یست در جهت بهبود سطح زنده گی مردم ما. همان طوریکه چند ی قبل مردم نماینده گان خود را، انتخاب کردند، امروز در

مورد پلان پنجساله کشور شان نظر میدهند، این خود مظهر مردمی بودن ودموکراتیک بودن حزب ودولت انقلابی ماست. من نماینده انتخاب شده مردم و لسوالی بگرامی هستم و وقتی پلان را خواندم دانستم که در نتیجه تطبیق آن سطح زندگی مردم بلندمی رود، اقتصاد کشور رشد می کند، و زندگی زحمتکشان کشور رنگ و رونق میگیرد چون بعد از بررسی علمی و همه جانبه تدوین گردیده همه بسود مردم می باشد. بناء وظیفه ماست که نه تنها از آن استقبال و پشتیبانی نمائیم بلکه باتمام نیرو و توان که داریم باید در امر تحقق آن سهم بگیریم در بخشی از بلان ارتقای سطح زندگی مردم

(ص ۲)

اخبار خارجی

در استانهٔ تدویر کنگره

ورود هیأت ها به مسکو

به گزارش آژانس تاس، بنا بر دعوت کمیته مرکزی حزب کمونیست اتحاد شوروی هیات های کشور های ذیل جهت اشتراک در بیست و هفتمین کنگرهٔ حزب کمونیست اتحاد شوروی وارد مسکو گردیده اند.

هیات حزب کمونیست ویتنام بریاست رفیق لیدوان منشی عمومی کمیته مرکزی حزب مذکور.

هیات حزب انقلابی مردم مغلستان بریاست رفیق جامبین با تمونخ منشی عمومی کمیته مرکزی حزب انقلابی مردم مغلستان و صدر هیات رئیسه خورال کبیر آنکشور.

(ص ۷)

۲۷ مین کنگره ح.ک.ا.ش

درین مورد مطلبی در صفحه ششم همین شماره بنشر رسیده است.

تجاوز نظامیگران پاکستان علیه قبایل آزاد

نارضایتی ها وسعت مییابد

موج نارضایتی ها در قبایل آزاد روز تاروز وسعت کسب نموده و مردم قبایل صدای اعتراض خویشرا در برابر مظالم رژیم مستبد پاکستان و موجودیت کمپهای عناصر ضد انقلاب در مناطق

دیروز ازمناطق قبایلی گزارش دادند

شان بلند مینمایند.

خبر نگار اعزامی آژانس اطلاعاتی باختر از شهر جلال آباد به نقل قول از شاهدان عینی گزارش دادکه به تاریخ ۲۶ دلو محصلان و متعلمان شهر مردان بشاور درحالیکه گروه عظیمی از مردم آنشهر

(ص ۵)

رفیق ببرك كارمل در راس هیأت عالیرتبه حزبی وارد مسكو شدند

(بقیه ص اول)

توسط یكد سته از موتـــر سایكل سوارا ن همرا هـــی می شد حوا لی ساعت نـــه صبح به میدان هوایی بین‌المللی كابل مواصلت كردند، هنگا میكه از موتر حامل شان پیاده شد ند رفیق سلطانعلی كشتمند عضو بیرو ی‌سیاسی كمیته مركزی حزب دموكرا‌تیك خلق افغانستا ن و رئیس شورای و زیرا ن جمهور ی دموكرا تیك افغا نستا ن ، رفیق تورنجنرال نظر محمد عضو علی البد ل بیـــرو ی سیاسی كمیته مركزی حز ب‌و وزیر دفا ع ، رفیق شاه‌محمد دوست وزیر امور خار جه ، رفیق تورنجنرال غلام فاروق یعقو بی وزیر امنیت دولتی، ورفیق شیر جان مزدوریـار وزیر ترانسپو ر ت از ایشان استقبا ل نمودند .

رفیق ببرك كار مل بعـدا دسته یی‌از پیشاهنگان را كه برای استقبا ل صف بسته بودند مورد نوازش قراردادند بعداً به محـــل مخصو ص تشر یف برده پس از آنكـه موزیك سرود ملی جمهور ی دموكرا تیك افغا نستا ن را نواخت . مراتب سلام‌واحترام قطعه تشریفا ت گارد ملی‌را قبول نموده در حا لیكه وزیر دفاع وقو ماندا ن گارد ملی ایشانرا همراهی مینمو دنـد آنرا معاینه كردند .

سپس رفیق ببرك كار مل جانب صفو ف مشایعیـــن كه در مقابل عمار ت میدا ن هوایی صف بسته بود ند ، تشریف برده با آنهامصافحه وخدا حافظی كردند .

بعداز آنكه قطعه تشریفات گارد ملی مشتمل بر قوا ی زمینی و هوایی از برابـــر رفیق ببرك كار مل رژه‌رفتند رفیق ببرك كار مل جا نـب طیار ه تشریف بردند .

تا نزدیك طیار ه اعضا ی بیروی سیاسی‌و منشیـها ی كمیته مركزی حزب ، معاونین شورای انقلابی و معاونیـــن هیات رئیسه شو رای‌انقلابی، شارژدافیرسفار ت كبرا ی اتحاد شورو ی در كابـــل ایشانرا همراهی نمود ه وبا رفیق ببرك كار مل خداحافظی كردند .

درین‌هنگام‌عده‌یی ازپیشاهنگان به رفیق ببرك كار مل دسته های گل تقدیم نمود ه‌و سفر نیك و میمون برایشا ن آرزو كردند .

رفیق سلطانعلی كشتمنـد عضو بیرو ی سیاسی كمیتـه مركزی حزب دموكرا تیـك خلق‌افغانستا ن و رئیس‌شورای وزیرا ن جمهور ی دموكراتیك افغانستا ن ، رفیق صالـح محمد زیر ی و رفیق نجیب‌ـ الله اعضا ی بیرو ی‌سیاسی ودارا لانشا ی كمیته‌مركز ی حزب‌دموكراتیك‌خلق‌افغانستان درتركیب‌هیات‌بارفیق ببرك ـ كارمل‌همراه‌میباشند. **باختر**

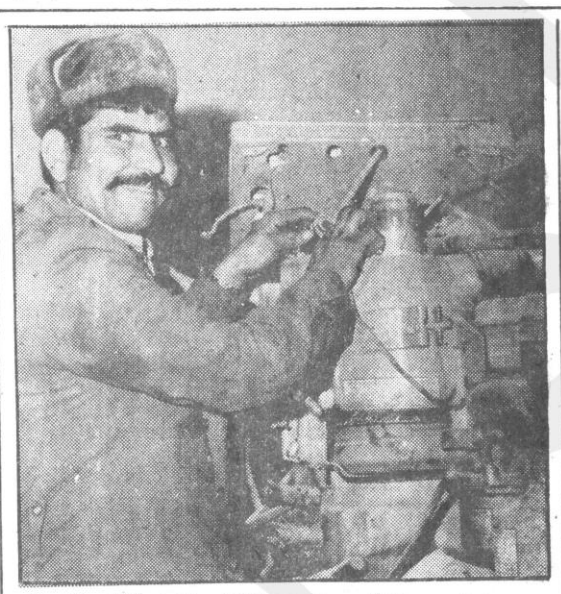

سیدمقصود كارگر ریاست‌میكانیزه ولایت كابل یكتن از كارگران مبتكر . عكاسی ولی

تطبیق پـــلان كمپلكس

جلسه اعضای قرار گـــاه مشترك ولایات زون شمال ـ شرق به‌منظوربررسی وارزیا‌بی از چگونگی تطبیق پـلان كمپلكس سال۱۳٦٤ درولایات زون شما لشرق به اشترا ك رفیق میرصاحب كاروال‌منشی كمیته مركزی حزب دموكرا‌تیك خلق افغا نستان پریروز در شهر كندز دایر گردید .

درین جلسه منشیان كمیته های‌حزبی‌ولایتی‌ولایت‌كندز ، تخار ، بدخشان و بغـلان ، روسای كمیته های اجرا ئیوی شورای نماینده‌گان مردم‌ولایت كندز و بدخشان و والیـان ولایت تخارو بغلان‌نیز شركت ورزیده بودند .

در آغاز رفیق شیر آقـــا سرشك آمر زون شما لشرق در رابطه به تطبیق پـــلان كمپلكس امسال آن زون در عرصه های امنیتی ،سیاسی، اجتماعی ، اقتصاد ی وفرهنگی در جهت تحكیم پایه هـــا ی اجتماعی حا كمیت انقلابی و استحكام حاكمیت دولتی در محلات ، تطبیق پروسه جلب واحضار تطبیق پروسه‌اصلاـ حات دمو كراتیك ارضی و آب وپیروزی های قوای امنیتی‌بر عناصرضدانقلاب‌درولایات‌زون شما لشرق گزارش مفصلـــی ارائه نمود .

بعداً مسوولین قرارگاه‌های ولایات متذكره هریك بصورت جدا گانه مبنی بر چگونگـی پلان كمپلكس سال ۱۳٦٤ در ولایت مربوط ضمن ارائـــه مشكلات وپرابلم هاگزارشهای مفصلی ارائه كردند .

كار جلسه را رفیق میر ـ صاحب كار وال ارزیابی نموده در روشنی مطالبات و تصامیم پلینوم شا نزدهم كمیته‌مركزی حزب دمو كراتیك خلق افغا‌نستان و تیزسهای دهگانـــه رفیق ببرك كار مل منشـی عمومی كمیته مركزی حـــزب دمو كراتیك خلق افغا نستان و رئیس شورای انقلا بـــی جمهوری دمو كراتیك افغا ـ نستان واعلامیهٔ شورای‌انقلابی جمهوری دمو كراتیك افغا ـ نستان در جهت تحكیم پایه های اجتماعی حاكمیت انقلابی خلق و عادی شدن اوضاع در كشور به منسو بین ولایـات كندز ، بدخشان ، تخـار و بغلان رهنمود های مشخص ارائه كرد .

همچنان پـلان كمپلكـس سیاسی ، اجتما عی ،اقتصادی و امنیتی سال ۱۳٦٥ ولایا ت زون شما لشرق نیز دریـــن جلسه به تصو یب رسید .. **باختر**

تدویر جلسهٔ گزارشدهی

جلسه گزارشد هی كادرها و فعا لین‌قطعات‌و جز وتامهای اردو اخیراً در شهر كند ها ر دایر شد .

در آغاز آمر سیا سی فرقه پانزده كندهـــار در رابطـه به اجراآت‌وفعالیت های‌محا‌ـ ربوی قطعات و جزو تا مها در روشنی فیصله های كنفرانس سراسری‌حزب و اسنادور ـ هنمود های پلینوم های كمیته مركزی حزب‌دمو كرا تیك‌خلق افغانستان‌طی سالهای۱۳٦۲ـ ۱۳٦٤ گزارش مفصلی ارائه نمود .

بعداً چند تن از افسر ا ن و سر باز ان پیرا مون گزارش اساسی ابراز نظر نموده. در تحقق اسناد وفیصله‌های پلینوم‌شانزدهم‌كمیته‌مركزی حزب‌وتیزسهای‌رهنمودی‌دهگانه رفیق ببرك كارمل منشی‌عمو‌ـ می كمیته مركزی حزب دمو ـ كراتیك خلق افغا نستان و رئیس شورای انقلابی‌جمهوری دمو كراتیك افغا نستان كارو پیكار انقلابی خویش را وعده دادند .

كار جلسه را رفیق عبدالمجید سر بلند معاون‌شورای وزیران جمهوری دمو كراتیك افغا ـ نستان ارزیابی نمود .

با ختر

كنفرانس مطبوعاتی

در رابطه به سی و میـــن سالگرد تاسیس اردوی ملـی ومردمی جمهوری دموكراتیك آلمان قبل از ظهـــر دیروز كنفرانس مطبوعاتی در هوتل آریانا برگزار شد .

در این كنفرانس مطبوعاتی یوهنش تیشنر اتشه نظا می جمهوری دموكراتیك آ لما ن مقیم كابل پیرامون تاریخچـه ومبارزات قهر مانـانه اردوی طراز نوین جمهوری دمـو ـ كراتیك آلمان بخاطر دفـاع از سرزمین سوسیالستی شان روشنی انداخته وبه سـوالات خبرنگار ان پاسخ گفت .

با ختر

گامهای سازنده

نظریات مردم درباره جهات اساسی انكشاف اقتصادی ـ اجتماعی ج.د.ا برای سالهای ۱۳٦٥-۱۳٦۹

(بقیه ص اول)

وتا مین آنها از لحاظ نداشتن سر پناه بـرو گرام وسیـع سا ختمان مناز ل مسكو نی‌و رهایشی برا ی ز حمتكشا ن كشور درنظر گر فته شـــده كه‌موجب خورسندی مـــردم گردیده است .

از آنجاییكه دهقانا ن‌اكثر‌ـ یت قابل ملاحظه كشور ما را تشكیل مید هند در ین پـلان برا ی انكشا ف زراعـــت و آبیار ی یازده اعشاریه پنـج ملیارد افغانی از بود جـــه دولت كه افزا یش یـــك اعشاریه هفت مر تبه رانشان میدهد پیشبینی شده است .

این خود گا میست در جهت بهبود و اعتلای سطح زندگی دهقانا ن كشورو مسا عد ت برای آنا ن .

پا سخگوی نیازمندی‌ها

رضیه شیوا اختری معلـم لیسه زرغو نه :

و ظایف طرح شده بخا طر رشد اجتما عی جا معـــــه افغا نی و بهبود شرا یـــط زنده گی مردم ما در او لیـن پلان پنجسا له بعد از انقلا ب بسیار دلچسپ والهامبخش است . زحمتكشا ن كشور ما درسا لها ی بعد از انقلا ب شاهد كارهای‌عظیمی‌درعرصه

تعلیم و تربیه بوده اند كـه میتوا ن از اعما ر مكا تـب تا سیس مو سسا ت عالی ، جلب هر چه‌بیشتر اطفال‌واجد شرایط به‌مكاتب و كودكستان هاو فعا لیت و سیع بـــرا ی امحا ی بیسواد ی در میا ن كلان سا لان نا م برد . د ر سالها ی قبل از انقلاب هیـچ توجه اسا سی به رشد تعلیم وتربیه نمیشد ، موا نـــع و مشكلا ت رو زتا رو زبیشتر وبیشتر می گردید . كانكو ر بعداز ختم دوره ابتدا ئـــی درآن زما ن مانع ادا مـــه تحصیل عد ه زیاد ی از كودـ كان و نو جوا نا ن كشو ر ما گردیده بود .

ولی در پلا ن پنجسا لـه كنو نی طی سا لها ی ۱۳٦٥ـ ۱۳٦۹ اقدا ما ت بز ر گـی بخاطر تعمیم تعلیما ت عمو می اجباری ابتدا ئی در عمـــل پیاده خوا هند گردید . طـی پنج سا ل آینده همه شاگر ـ دان‌مكا تب به سیستم جد ید تعلیم و تر بیه كه در رشـد سویه و استعداد شا گردا ن مو ثر است آمو ز ش خواهند دید. زمینه ها ی بهتـــر كتا ب خوا نی و كار هـا ی عملی فرا هم می گر دد .

خود م به حیث آموز گار به حزب و دو لت خو یش وعده‌می دهم كه در تطبیق پلان‌پنجساله بخا طر بهبود ز نده گـــی مردم و تر بیه سا لم او لا د وطن سهم وطنپر ستا نه خودرا اداكنم .

به نظرمن طرح پلان‌پنجساله رشد اقتصاد ی ـ اجتما عی دركشور ما در شرا یـــط و اوضا ع كنو نی پا سـخ گوی نیاز مند ی ها ی جا معهٔ ما بوده این طر ح اقـــدام مو ثر و بجا ست بـــرا ی ارتقا ی سطح ز ند گی مادی ومعنوی مرد م و به عقیدهٔ من ازوا قعبینی و علمیت كا مـل بر خور دار است ، من بـه تطبیق مو فقا نه آ ن به همت حزب ، دو لت، سا ز مانهای اجتماعی و همه طبقـــا ت و اقشار مردم اطمینان دارم .

عاقله

آفتاب بادوانگشت پنهان نمی‌شود

به پیشواز ٦۵ مین سالگرد دوستی افغان ـ شوروی

سنگ بنا ی دوستـــی افغا ن ـ شوروی با تباد لـه او لین پیام های دو ستی بین شاه امان الله و ولاد یمیر ـ ایلیچ لنین رهبر پرو لتاریای جها ن گذاشته شد .

این دوستی فنا نا پذیـر پیو سته روی اهدا ف‌انسا نی برا در ی ، برابر ی ، ترقی ، عدا لت و صلح استوا ربوده است .

عبد الله بشیر شوریكتن از نو یسنده گان سا بقه دار كشورو یكی‌از مبارزان دمو‌ـ كرا ت كه سال های زیادعمر خود را در زندا ن رژیـــم سلطنتی سپر ی كرد ه است و فعلا عضو مجله دو ستـــی ار گا ن‌نشرا تی سـاز ما ن صلح ، همبستگی و دوستی جمهور ی دمو كرا تیك افغا ـ نستا ن می باشد ضمن مصا‌ـ حبه با خبر نگار آژانـــس اطلاعا تی با ختر نقش دوستی افغا ن ـ شوروی را درتحكیم استقلال افغا نستا ن بسیار حیا تی و بزرگ خوا ند ه گفت : درسا ل ۱۹۲۱ اولین معا هد ه دو ستی باحقو ق متقا بلا مسا و ی بین دولتین عقد گرد ید با امضا ی ایـــن موا فقتنا مه برا ی او لین‌بار در تاریخ ،افغا نستان‌فرصت یافت از یك قرار داد عادلانه و متساو ی الحقو ق با یـــك كشور دیگر بهر ه منـــد شود در بر تو این قرا ر دادو معاهدا ت و موا فقتنا مـه های بعد ی در حدود یكصد و نود پرو ژه خورد و بزرگ در افغا نستا ن به كمـــك دوستا نه و بی الایشا نـه اتحاد شورو ی بزرگ‌احداث گردید كه قسمت اعظم آن به بهره برداز ی سپرد ه شد ه است .

وی گفت:دوستی وبرادری میا ن افغا نستا ن و اتحـاد شوروی چنا ن است كه چشم دشمنا ن ما را كـــور و دل دوستا ن ما راشاد میسازد و آنا نیكه ناخود آگاه منكـر این دو ستی اند و یا آنها ـ ییكه فهمید ه انكار می كنند مطمیناً آفتاب را با دوانگشت پنها ن نتوا نسته و درفرجام با كور ی و ذلید لی‌نابود مـی شود .

شا هرا ه سا لنگ شاه رگ تجارت و ترا نسپور ت ما، سمبلوی مر كز وسیلوهای ولایات تـولید كنندهٔ نـان ، پـــو لی تخنیك یـك اساس نوین فر هنگی ما ، اكاد می علو م طبی و پو لی كلینیك مر كز ی ضا من صحت و سلامت ما و پروژ ه ها ی‌دیگر چون تخنیكم و كود و بر ق مزار ، كانا ل ننگر ها ر و فارم های آن و غیر ه و غیره همه و همه محصو ل‌معاو نـه های بی شا ییه را یگا ن و اعطا ی كرید ت های كامـلا منا سب‌اتحادشوروی به‌كشور ما می باشد .

عبد الله بشیر شور ضمن توضیح سیاست صلـــح جویانه كشور بزرگ شو را هاگفت: اتحاد شوروی برای تا مین صلح جها نی و جلـو گیری از نابودی سیاره مـا ابتكارا ت با اهمیت وسازنده را بعمل آورده است چنانچه اعلام این مطلب كه اتحادشو‌ـ روی او لین كشور استعما ل كننده سلاح اتو می نخوا هد بود ، همچنا ن گفته میخائیل سر گیوویچ گر با چف كـه انفجا رات اتو می‌را یك‌جانبه تا مو عد ی متو قف ساخت و اعلام رهبر صلح خوا ه اتحاد شوروی كه جها ن باید تـا سا ل ۲۰۰۰ فاقدهرنو ع‌اسلحه اتو می شود همه در جهت تا مین صلح جها نی وجلو ـ گیر ی از نابود ی بشر در كره زمین از اهمیت فراوا ن بر خوردار می باشد و همـه مرد م آگا ه ، با در ك وبشر دوست میدا نند كه این اعلا‌ـ میه ها و پیشنهادا ت رو ی تعیین كدا م سا حه منا فع حیا تی نبود ه و محض دو ـ ستی با بشریت بارو حیـه انتر نا سیونا لیستی مـی باشد .

مو صو ف در بار ه كمك ها ی نظا می اتحاد شورو ی‌به افغا نستا ن‌گفت : ورودقطعات محدود نظا می اتحاد شورو ی كه بدعو ت دو لت قا نو نی جمهور ی دمو كرا تیك افغا ـ نستا ن به كشور انقلا بـی ما صورت گر فته است صرفاً به خا طر حفظ استقلا ل و حا كمیت ملی كشور ما مـی باشد .

عبد الله بشیر شور یكـی از خا طرا ت خود را د ر دوستی افغا ن ـ شورو ی‌تو‌ـ ضیح داد ه گفت : من همزاد دوستی افغا ن ـ شورو ی‌می با شم یعنی یكسا ل قبـــل از إمضا ی معا هد ه سا ل ۱۹۲۱ متو لد شده ام واولین خا طر ه طفو لیت من‌مسر تی بود كه با بوشید ن لبا سی به نام در یشی بلشو یكـی در او لین روز نشستم به چو كی مكتب بمن دست داد.

این دریشـ ی‌كه دارا ی یك كلاه كا سكیت هم بودمد ت ها بحیث لبا س مكتبیا ن‌قبول شد .

عبد الله بشیر شور دراخیر مجددا روی دو ستی بـــی الا یشا نه افغا ن ـ شورو ی تا كید ورز ید ه گفت ایـــن دو ستی با پیروز ی انقلا ب ملی و دمو كرا تیك ثوزبیوند مستحكم یا فته و هیچ‌قدرت و نیرو نمی تواند بآن خدشه وارد نماید زیرا مردما ن‌افغا‌ـ نستا ن و اتحاد شوروی‌مزا‌ـ یای این دوستی را خـــود بهتر میدا نند نسبت بـــه دیگرا ن .

با ختر

تجلیل از هفته دوستی

به خاطر بزرگ داشت از هفتهٔ دوستی افغان‌ـ شوروی و تاسیس شصت و هشتمین سا لگرد اردوی اتحاد شوروی محفلی ازطرف منسو بین‌قوای گارد ملی دیروز در تالارسلام خانه بر گزار شد .

طی این محفل سربا زا ن افسران و منسو بین لـوا ی گارد ملی و عدهٔ از افسـران قطعات محدود قوای دوستـ شركت وزیده بودند . درآغاز آمر سیاسی گاردملی دررابطه به دوستی عنعنوی بین مردم افغا نستان و اتحاد شورو ی و همكاری های بی شائیبـه نظامی آن كشور در جهت‌حفظ استقلال ملی و تمامیت ارضی و همبستگی برادرانه قـوای مسلح جمهوری دمو كرا تیك افغا نستان با قوای مسلـح آزادی بخش اتحاد شـوروی مطالبی بیان نمود .

در ین محفل یك افسرقوای دوست و محمد عارف یكتن‌از سربازان گارد ملی در ارتباط به مبارزات مشترك سر بازان قطعات محدود نظامی اتحـاد شوروی و سربازان قهرما ن اردوی جمهوری دمو كرا تیك افغا نستان در جهت تامیـن امنیت وصلح سراسری وكمك های بموقع اتحاد شوروی به افغا نستان‌مطالبی بیان‌نمودند

باختر

۷

حامیان درفش دانش

مواد برای مبلغین و مروجین

توضیح تیزس های رفیق ببرک کارمل «درباره خصلت ملی-دموکراتیک انقلاب ثور و وظایف قاطع تأخیر ناپذیر آن در شرایط کنونی»

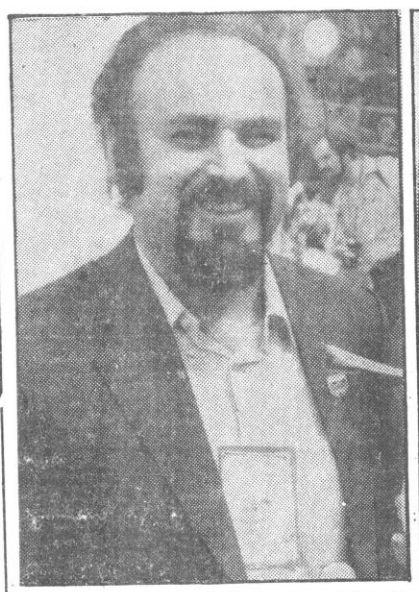

روشنفکران در تکامل انقلاب نقش بااهمیتی را به عهده دارند . دکتوران ، انجنیران، شخصیت‌های علم وفرهنگ‌و هنر، استادان ، معلمان ، ومتخصصان رشته‌های‌مختلف «حاملین درفش دانش وفرهنگ وهنر برای خلق»اند.
در عکس ها : دوکتور سهیلا دکتور در اکادمی علوم طبی ، یکتن از مجسمه‌سازان ، انجنیر لطیف‌کارگردان‌فلم .

مارو شنفکران را کما کان در کارانجام تحولات فرهنگی و تسریع اعتلای اقتصادی و اجتماعی کشور جلب نموده ، و برای فعالتر ساختن کارانحادیه های ایجاد گرانه آنان کمک خواهیم کرد .

از تیزس پنجم

یکی از هزاران

گلو یش رابغض می آزرد از چشمانش بی اختیار اشك گرم سرازیر شده غم جانکاهی بربیلکر نحیف‌اوغلبه میکرد . غم اینکه سیا هی بروی چیره گشت و شرایط نامساعد اجتماعی ـ اقتصادی وی را از ادامه تحصیل بازماند .

لحظه ها یکندی میگذشت وآن درد سراغش را رها نمیکرد .ولی‌آخرصبح‌امیددمید وطلیعهٔ رخشنده‌گی انقلاب‌بر ظلمت چیره گشت و صفحه نو ین در کرا نه های افغان زمین گشوده شد. حبیبه با شور واشتیاق بی ـ پایان در جستجوی آرزوی دیرین شتافت ودر انوار دانش ، گمشدهٔ دیرین را دریافت . با تلاش و انرژی تجدید تحصیل‌نمود اوکه درد وحر مان بیسو ادی را چون طعم تلخ چشیده بو د در پی آن شد که راه مدا رس را برگزیند . اینك او به چنین ارمانی رسیده است .

جمعی از شاگردانش با چهره های آگنده از سرور با صلابت و احترام بروی‌استا دش مینگرند .

حبیبه که اشك شادی مژه های اورا تر میکرد باملایمت ومهربانی بسوی هر یك از شاگردان لبخند میزد و بانگاه های پرعطوفت‌به‌پاسخ احسا سات آنها میپرداخت ،لحظه یی به فکر فرو رفت .

او بیاد می آورد روز های راکه جهت تدریس ، قبل از همه شاگردان د ر منزل عبدالمحمد که داوطلبانه‌خانهٔ خود را جهت آموزش سواد در خدمت مردمش قرار داده بود ،حضور بهم میرساند.

وبا بیست تن ازشاگردان با حوصله و فروتنی کا ر میکرد . صدای همهمه و شاد باش ها رشته افکاروی‌را گسست وخویش را در صف شاگردان یافت که امیل گلی را میخواهند به گردن استاد خویش بیاویزند . مراسم توزیع شهادت نامه آغازیدن گرفت و سخن گوی محفل از حبیبه ثمرداد واین واقعیت وپیشگام تقدیر بعمل آورد . شاگردانش وی را با تبریکات قبلی بدرقه کرده و آماده گی شانرا بخاطر ادامه تحصیل بمکتب سوادحیاتی‌ابرازداشتند

فعالیت خستگی ناپذیر حبیبه ثمرداد واین واقعیت نیرو وتلاش حبیبه را در وظیفه اش دو چندان ساخت.

شادی بر سیمای وی د مید وقطرات اشك بی اختیار صورت او را تر سا خت صبح‌گاهان قبل‌ازهمه‌ازخواب جسته‌آهنگ سروی جدیدکرد. کو چه ها ی شهر نو را زیرپا گذاشت ودرب خانه هارا به صدا در آورد، باافراد بیسواد لحظه هارا گذشتاند ودر بارهٔ حیاتی بودن آموزش سخن راند . ساعت ها درین مسیر شتا فت ، گرد وغبار گرمی وسردی ما نع کار او نمی گردید، بازنان خانه، با اهل کسبه وبا افراد کار‌گرو روز مزد صحبت مینمود.

عصر آنروز حبیبه بیست تن از افراد را بخاطر آموزش سواد تنظیم نمود در ساحه حوزهٔ دهم سواد آموزی‌جمعی از افراد گزارش کار راارائه میداشتند. در جمع آنهاحبیبه با خرسندی وپیروزی مژدهٔ تنظیم کورس جدیدی‌را داد.

بدینجهت بی موجب نیست که همسلکا نش با دیدهٔ قدر بر او مینگر ند و از تلاشش تمجید بعمل می آورند، تجاربش را رهگشا ی کار خویش ساخته و ازپیکار او الهام میگیرند .

طلیعهٔ ر خشنده انقلاب استعداد ها را بارور میسازد واقعیت اینست که حبیبه تنی از هزار زن است .در ین‌راه معلمان فدا کار تر وپرتلاش تر از او نیز کم نیستند.

حقایق و ارقام

در سیستم تحصیلا ت‌عالی کشور پو هنتو ن کا بل با ۱۳ پوهنځی، پو هنتون بایزید رو شان با ۵ پو هنځی انستیتو ت پو لی تخنیك کابل با ۳پوهنځی ، انستیتوت دو لتی طب با ۳ پو هنځی‌و انستیتو ت پیدا گو ژ ی‌فعا لیت می نما یند . در موسسات تحصیلا ت عا لی کشورنزدیك به ۱۶۰۰۰ محصل مصرو ف تحصیل اند .

اضا فه از چہا ر صد هزار نفر در کشور مصرو ف آموزش سواد می باشند این افراد در بیست هز ار با ب کور س سواد آموز ی تنظیم می باشند درسا ل جار ی به تعداد ۱۱۴۲ با ب مکتب فعا ل‌بوده که در آن اضا فه از(۶۸۵۰۰۰) تن از شا گردا ن تحت آموزش و پرور ش قرا ردارند .

پس از پیروزی مرحله نوین انقلاب ثور اتحادیه‌های روشنفکران ایجاد گر به تشویق ،رهبری وکمك حزب دموکراتیك خلق افغا نستان بوجود آمده که روز تا روز مسیر رشد وتکامل خویش‌را می پیمایند وهم‌اکنون هرکدام به عامل های مهمی برای همیاری روشنفکران وتامین روابط مطمین آنان باحاکمیت انقلابی مبدل شده اند.

با انرژی خلاقه

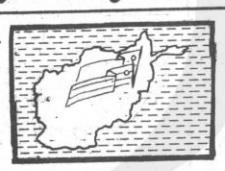

مو قعیت اجتما عی ـ سیا سی رو شنفکرا ن به منز له قشری از قشر ها ی میانی جا معه در حیات جا معه ماو رشد جنبش‌انقلا بی آن دارا ی اهمیت است .

کار مندا ن فکری ـ فر هنگی که شا مل متخصصا ن، دکتورا ن ، شخصیت ها ی پر افتخا ر علم و فر هنگ‌و هنر ، استادان ،معلمان، انجنیرا ن ، مهند سان ، متخصصان رشته‌های مختلف ، ما مورا ن ، کار مندا ن دو لت ، روشنفکرا ن! شما الها مبخش مبارز ه خلق و حا ملین در فش دا نش و فر هنگ و علم و فن و هنر برای خلق هستید ، شما سخاو تمندا نه بذر عقل وخیر اندیشی را بیا فشانید وبه ین تر تیب در قلو ب مردما ن عشق بی پایا ن به خلق و به وطن انقلا بی افغا نستا ن را پرور ش‌دهید.

متعلما ن و محصلا ن جوا ن نیرو ی لایزال کا در ها ی‌ملی آینده کشور اند . آنهافرز ندا ن پر تحر ك وساز نده پدر وطن بود ه و توجه جد ی بخوا ست های مادی ومعنوی آنا ن مبذو ل می گردد .

ما روشنفکرا ن را کماکا ن درستی در ك نمایند .

حزب دمو کرا تیك خلق افغا نستا ن تدا بیر عملی لازم را جهت رشد استعداد ها و زمینه فعالیت روشنفکرا ن در جمهور ی دمو کرا تیك افغا نستان فرا هم نمود ه است.اتحادیه‌های‌شعراونویسنده گان ، هنر مندان ، ژورنا لیستان و انجمن حقو قدانان از میان روشنفکرا ن ایجاد گردید ه است .

روشنفکرا ن در تکا مل انقلاب ثور نقش با اهمیتی بعهد ه دارند . در کشو ر تعداد این افراد به ۱۹۰ هزا ر میرسد که از آنجمله ۷۶هزار نفر عضو حزب اند . چو ن آنها آگاه تر ین بخش جا معه مارا تشکیل میدهد .

ح.د.خ.ا ، از سمت دهی درست سیاسی روشنفکرا ن موا ظبت بعمل آورد ه و کار پر حو صله و مستدا م رابا آنها می نماید .

رفیق ببرك کار مل منشی عمو می کمیته مر کزی حزب دمو کراتیك خلق‌افغا نستا ن و رئیس شو را ی انقلابی ج.د.ا ، در رابطه با خصلت ملی ـدمو کرا تیك ـ انقلاب ثور و وظا یف تاخیر ناپذیر آن در شرایط کنو نی تحت تیز س پنجم درزمینه چنین گفته است .

((شخصیت ها ی پر افتخار علم و فر هنگ و هنر ، استادان ، معلمان، دکتورا ن ، انجنیرا ن ، مهندسان ، متخصصان رشته‌های مختلف ، ما مورا ن ، کار مندا ن دو لت ، روشنفکرا ن! شما الها مبخش مبارز ه خلق و حا ملین در فش دا نش و فر هنگ و علم و فن و هنر برای خلق هستید ، شما سخاو تمندا نه بذر عقل وخیر اندیشی را بیا فشانید وبه ین تر تیب در قلو ب مردما ن عشق بی پایا ن به خلق و به وطن انقلا بی افغا نستا ن را پرور ش‌دهید.

متعلما ن و محصلا ن جوا ن نیرو ی لایزال کا در ها ی‌ملی آینده کشور اند . آنهافرز ندا ن پر تحر ك وساز نده پدر وطن بود ه و توجه جد ی بخوا ست های مادی ومعنوی آنا ن مبذو ل می گردد .

ما روشنفکرا ن را کماکا ن در کار انجام تحولات فرهنگی و تسریع اعتلا ی اقتصاد ی و اجتما عی کشور جلب نمود ه و برای فعا لتر ساختن کار اتحا دیه های ایجاد گرا نه آنا ن کمك خوا هیم کرد . ما مانع ایجاد سایر سازما نهای که بیانگر منافع روشن‌فکران باشند نخواهیم شد. »

روشنفکرا ن یك کل واحد را تشکیل میدهد . به روشن فکرا ن باید یار ی رساند که بدرستی مو قف خود را در قبا ل انقلاب که عبا رت از خد مت به مردم و تبعیت ا ز نیاز ها و منا فع زحمتکشان است ، در ك کنند .

با وجود آنکه انقلاب ماپا یگاه وسیعی درمیا ن روشن فکرا ن دارد ، اما هنو ز هم دشمنا ن ما مو فق می گردند صد ها روشنفکر را به فرار و ترك وط ن‌وا دار سازند .

بخش دیگر از روشنفکران را آنا نی تشکیل میدهد که‌به ضد انقلاب پیوسته و یاباعدم در ك ما هیت رو یداد ها ی کشور در آنسوی مرز ها تسلیم تبلیغا ت ار تجا ع و امپر یالیزم گردیده اند .

و در صف ضد انقلا ب و در خد مت دشمنا ن مرد م قرار گر فته و نخوا ستند در دشوار ی ها و مشکلا ت مرد م سهیم باشند فر ما ن عفو شو را ی انقلا بی ج.د.ا، فر صتی‌راجهت بازگشت‌افراد فریب خور ده در برابر آنها قرار داد ه تا گرو ه ها ی فریب خورد ه از چنین فرصت استفاد ه نمایند و به دامان ما در وطن ج.د.ا ، بپیوندند.

شرایط کنو نی کشور حکم می کند تا روشنفکرا ن رسالت مند مسا عی خو یش را درامر دفاع از انقلاب بیشترسا خته و هر چه فشرده تر در صف انقلاب بسیج گردند و با فعا لیت ها ی فکر ی ، علمی‌و فر هنگی بیش از پیش در خد مت توده ها ی ملیو نی قرار گیرند .

رو شنفکر ان با ید بیشتر و بهتر از همه منافع و نیاز های اساسی امروز وفردای وطن را درك نمایندوبه‌آن‌با سخ بگویند وبدین‌گونه سهم خودرادرانقلاب ایفاو واقعا به منبع‌الهام‌بخش‌خلق مبدل گردند .

بردن مشعل سواد در بین‌توده های میلیونی مردم‌کشور یکی ازغرورانگیزترین وظایف کنونی روشنفکران وطنپرست کشور است .
در عکس : محبوبه یکتن ازمعلمان سواد آموز هنگام‌تدریس د ر کورس سواد آموزی سیلوی مرکز .
عکاسی : لطیفی

زندگی حزبی، وظایف و مسئولیت‌ها

برای ارتقای سطح رفاه مردم

طرح او لین پلان‌پنجسا له بعد از انقلاب ، بر اساس تصمیم بیروی سیاسی کمیته مرکزی ح.د.خ.ا ، به منظور نظرخواهی‌همگانی‌انتشاریافت

در طر ح پلان پنجسا له ارتقا ی سطح زند گی مردم ، تحکیم و رشد بنیاد ماد ی جامعه جای مر کزی را احرا ز نموده است .

طر ح جهات اساسی انکشاف اقتصادی- اجتما عی ج.د.ا، برای سال‌ها ی ۱۳۶۵- ۱۳۶۹ که باز تاب دهنده اهدا ف بر نا مه ح.د.خ.ا ، می باشد ، بر مبنا ی بر نامه عمل و تصا میم پلینوم شانز- دهم کمیته مرکز ی حزب ، اعلامیه شو رای ا نقلا بی ج.د.ا ، و تیز س ها ی‌دهگانه رفیق ببرك کارمل منشی عمو می کمیته مر کزی ح.د.- خ.ا ، و رئیس شو را ی‌انقلابی ج.د.ا ، تنظیم یافته است .

حزب ما با جلب پشتیبا نی و اشترا ك وسیع توده های مر دم در مبا رزه بـرای‌رفع عقب ماندگی اقتصاد ی وظیفه خو یش میداند تا بر شالود ه تسریع آهنگ رشد اقتصاد ملی ، سطح‌مادی و فر هنگی زند گی زحمتکشا ن کشو ر را ار تقاء بخشد .

حزب ماباتحلیل علمی‌شرایط اقتصاد ی و اجتماعی دریافت که ((عقب ماند گی وعد م رشد طولانی افغا نستا ن خصلت مو قتی)) داشته و این امر در نتیجه تسلط طو- لانی مناسبا ت فیودا لی وما قبل آن در کشور ، رخداده است. ثروت ها ی طبیعـی، منا بع غنی‌زیر زمینـی ، نیروی فراوان انسانـی و رهبری مدبرانه حزب ماهمه از جمله آن عوا ملی بشمار میرود که کشور ما ، تحت رهبری ح.د.خ.ا ، ازعقب مانده گی قرون به سوی شکوفانی و بهبود زندگی مردم گامهای اساسی را بر- دارد .با تحقق نخستین پلان پنجساله بعد از انقلاب که تطبیق آن‌ازشروع سال۱۳۶۵ آغاز میبابد ،وطن ما بسوی تبدیل شدن به کشور رشد یا فته از لحاظ اقتصادی گام های متین‌برمیدارد. کافیست یادآوری گردد که‌مثلا باتحقق پلان در صنایع حل مسایل عمده از قبیل احیا وتجدید ساختمان و تجهیز تخنیکی مو سسا ت فعال جلب وبه جریان انداختن هر چه بیشتر ثروت هاوذخایر طبیعی،تامین قسا بل ملا حظه نیاز مندیهای داخلی کشو ر از لحاظ محروقات و انـرژی، افزایش حجم محصولات‌صا - دراتی و ارتقای کیفیت آن در نظر گرفته شده است .

پلان پنجساله در عرصه زراعت وظیفه عمده تطبیق پیگیرانه تحولا ت اقتصاد ی واجتماعی در دهات ، تکمیل برنامه تطبیق اصلاحات دمو- کراتیك ارضی و آب ،تا مین رشد محصولات زراعتی و در نتیجه تامین اهالی از لحا ظ مواد غذایی و تامین صنا یع ازلحاظ موادخام‌را مطرح‌ساخته است .

درنتیجه افزایش ۳ر۱مرتبه حجم مجموعی سر مایه گذاری ها طی‌سال ۱۳۶۵ - ۱۳۶۹ در مقایسه باپنجسال گذشته ، تربیه ، صحت عامه وفر هنگ ارتقای سطح رفاه عمو مـی و بهبود شرایط زندگی مردم را دربی خواهد داشت این است نخستین مر حله ا ز پروسه تحو لات انقلا بی د ر کشور ما .

و ظیفـه حـز ب و حاکمیت انقلابی درکشور به موازا ت دفاع از وطن فعا - لیت سازنده وخستگی نا پذیر به‌خاطر بهبودوضع‌زندگی‌مردم‌و نیل به ترقی همه جانبه‌اقتصا- دی و فر هنگی بوده حزب ما تصمیم خلل ناپذیر دارد تابه تدریج وضع مادی مردم را بهبود بخشد ، بیسواد ی را محو کند ، معار ف ، صحت عامه وفرهنگ را رشد دهد.

اکنون که طرح جهـات اساسی انکشا ف اقتصاد ی- اجتماعی ج.د.ا، برای سا ل های ۱۳۶۵ - ۱۳۶۹ درمعرض آهنگ رشد اقتصاد ی اجتما- عی کشور برا ی‌سالها ی ۱۳۶۵- ۱۳۶۹ مو جب آن‌می گردد که اقداما ت اساسی‌برای رفع عقب ماندگی اقتصاد ی و تخنیکی کشور ، رشـد نیرو های مولده ، ار تقای‌سطح مو ثریت کار اجتماعی و تحکیم پایه های‌مادی جامعه صورت گیرد .

تطبیق پلان پنجساله‌اقتصا - دی - اجتماعی دمو کرا تیزه ساختن حیات اجتماعی ،تحکیم سیستم جدید سیا سـی رفع سریع عقب مانی ها ی موجود را درساحه تعلیم و آراء و نظر خواهی همه گانی قرارگرفته سازمانها و کمیتـه های حزبی باید کار وسیـع تبلیغی - توضیحی را د ر کلکتیف ها و موسسا ت ، واحد های اداار ی و محلا ت کار زحمتکشان سازما ند هی نمایند . درقد م‌او ل بایـد زحمتکشا ن کشور ما بـا محتویات پلان پنجسا لـه کشور آشنایی حاصل نمایند، مردم باید در یابند که پـلا ن تدوین شده ، اساس محکمی برای سعادت و شکو فا یی میهن ، رفاه وسعاد ت همـه خلق کشور می باشد .

مبا حثه روی طرح پـلا ن و مشور ه های جمعی که در کلکتیف ها تدارك دیده میشود سهم وطن پرستا نه هر تبعه کشور را درامر آینده وطـن و سعادت فردای کشور ، جلب می نماید .

تحقق پلان پنجسالـه در ابعاد گسترده ووسیع آ ن ، وظایف بسیار بزرگ را در برابر کمیته ها و سازما نهای حزبی قرار میدهد .

به طور کلی باید زمینه های تسریع آهنگ رشد کلیـه رشته های اقتصاد. ملی ، با در نظر داشت امکانا ت‌تو - لیدی و استفاد ه معقو ل از منابع طبیعی رامهیا سازد.

مساله عمده ایکه در برابر ساز مانهای‌حزبی قرارمیگیرد ساز مـا ند هـی و تنظیـم مجموعه اقداما ت و دست یابی به امکانات مادی و تخنیکـی که تاکنون دست نخورد ه‌باقی مانده است میباشد.درین میان نقش سازمانهای‌حزبی به مثا به سازماند هنده و رهبـری کننده فعالیت های موسسات و ادارا ت مربو ط بیش ازپیش تعیین کننده می باشد .

احسان پژوهش

طرح جهات اساسی انکشاف اقتصادی-اجتماعی پنجساله کشور ووظایف جدید

پیشقدم در کار

زحمتکشان کشور مابادرك رسالت تاریخی وسوو لیت وظیفوی خویش ،سهم شانرا در برابر مردم ،وطن وانقلاب ایفا می کنند .

محمد یعقو ب عضـو

ح.د.خ.ا ، سر میخا نیـك عمو می ترا نسپور ت مـواد نفتی نمبر یك و یکی ازپیش قدمان کـار در آن مو سسه بر ند ه مدا ل صدا قـت می باشد . با تجر به که اودر طی ۲۵ سا ل کار ش کسب نمود ه . تا کنو ن پنجا ه‌تن کار گران جوان را با مهارت ها ی‌تخنیکی تربیت نمود ه همچنا ن چار هزا ر پا یـه سلندر بلاك ها ی‌مو تر های مو سسه را با استفاد ه ا ز پرژه های داخمه ترمیم نموده است .

فوتو راپور تر : شر یف لطیفی

ضمیمه تیوریک

شماره های دهم الـی سیزدهم ضمیمه تیو ریـك روزنا مه ح.ا.ث با مطا لـب غنی تیوریك بد ستر سـی خوانندگا ن قرار گر فت .

مطالعه مقا لات منتشر ه د ر این شماره ها خوانند گا ن را با مسایل و پرابلم هـا ی اساسی انقلابات ملی ودمو - کرا تیك ، انکشا ف پیروزمند مناسبا ت سو سیا لیستی ، تلاشها ی غر ب علیه کشو ر های از بند رسته و مبارزا ت ضدامپریالیستی آشنامیسازد

«مسایل رهبر ی حز بی بر شوراها و سازمان هـا ی اجتماعی » و «رهبر ی سیاسی در کشور های دارای سمت گیری سو سیا لیسـتی » عناوین مقالات شمار ه دهم ضمیمه تیوریك بود ه ، د ر شماره یازد هم در ارتبا طبا تیزس های ده گانه رفیـق ببرك کار مل منشی عمو مـی کمیته مرکزی ح.د.خ.ا ، و رئیس شورای انقلابی ج.د.ا، مقاله علمی و تحلیلی «موضع پیشه‌ورا ن و صنعتگر ا ن در انقلاب ملی و دموکرا تیك »به نشر رسیده است .

شماره دوازد هم ضمیمه تیوریك با مقاله« استعما ر نوین غر ب علیه مسلما نان» آغاز میگردد . نو یسنده در این مقاله به افشا ی مقاصد نهایی امپریالیز م و قبل از همه ایالات متحد ه امریکا که با تبلیغا ت میا ن تهی گو یا به«دفاع ازاسلام» برخاسته، پرداخته شده است .

شماره سیزد هم ضمیمـه تیوریك و قف بیست وهفتمین کنگره‌حزب کمونیست‌اتحاد- شوروی گردید ه و به‌پیشواز آن مطالب دلچسپ مربو ط به زندگی خلق شورو ی به نشر رسید ه است . مقالـه «خود گردانی سوسیا لیستی مردم » و « رشد مناسبا ت تولیدی‌در مجتمع‌های‌زراعتی- صنعتی» ، در مورد جهـا ت متنو ع مسود ه بر نا مه‌حزب کمونیست اتحاد شورو ی ، تحریر یافته است .

طاهر

حقیقت انقلاب ثور

کشورهای‌ازبند رسته‌ومبارزات ضد امپریالیستی (ص۵)

رشدمناسبات تولیدی درمجتمع های زراعتی- صنعتی (ص۱۱)

درسازمانهای اولیه

تماس های صمیمانه

سازمان او لیه حز بـی دستگاه ساختما نی سپین غر طی دوسا ل اخیر سه با ر از لحاظ کمی رشد نموده ، تعداد اعضا ی آن به ۹۱ تن رسیده است که بیشتر از ۵۰ فیصد آنرا کارگرا ن تشکیـل میدهد .

عناصر متبتی که در نحوه کار کمیته حز بی سازما ن او لیه وجود دارد میتواند به عنوان‌نمو نه خو ب تو ضیح گردد . به چند مورد از قول منشی سازما ن او لیه حز بی اشاره می گردد :

-به نام هر یك از اعضا ی سازما ن او لیه حز بی‌فهر - ست اقدامات دردو کاپی تهیه گردیده که یك نقل آن در سازما ن حزبی و دو می نزد عضو سازما ن حزبی مـی باشد ، اعضا ی حزب هرروز در آغا ز کار به سازما ن حزبی مراجعه و عند الضرور ت‌وظا- یف موجود بو ی سپرد ه‌شده در پایان کار همان روزدوباره از نحو ه اجراآت آن . کمیته حزبی را درجر یان قرار می دهد .

- به صور ت متداو م از فا میل های کارمندا ن مو - سسه که شهید شده اند ویا درصفوف‌قوای‌مسلح‌اجرای‌وظیفه مینمایند موا ظبت بعمل می‌آید چنا نچه در هرماه دو بار از فا میل آنان احوا ل گرفته شده و به آدرس سر بازا ن نامه ارسا ل می گردد . مواد کوپونی وسایرمواد مورد ضر- ورت از کوپراتیف مو سسه تهیه و به فامیل های‌ایشان رسانید ه شده همچنا ن‌برای هر یك از فا میل های شهدا وسر بازا ن مقدار ۲۰ سیر چوب تهیه ورسانیده شد ه است .

-در هر هفته یکبار کار - مندا ن غیر حز بی مو سسه در دفتر سازما ن او لیه گردآمده پیرامو ن مسا یل مربو طبه مو سسه ابرا ز نظر مینمایند این امر سازما ن حز بی را مساعد ت نمود ه است تابهتر بار وال کار در موسسه آشنا شده و امکان آنرا دا شته‌باشد که به مو قع در آنجا که نا - رسا یی است اقدا م و کاررا بهبود بخشد .

این شیوه ، مو ثر یت کار را ارتقا بخشید ه ، زمینـه توسعه نفو ذ حزب را بیـن کارگرا ن و کار مندا ن موسسه فرا هم ساخته است .

علیشاه خبر نگار غیـر حرفوی ح.ا.ث

حزب نیروی جهت دهنده و سازمانـده جامعه ما بـوده و بیانگرمنافع بنیادی و طویل المدت دولتی و ملی خلق است

از بیا نیه رفیق ببرك‌کارمل‌منشی عمو می کمیته مرکز ی ح.د.خ.ا ، و رئیس شورا ی انقلابی ج.د.ا ،در پلینوم‌شانزدهم کمیته مرکزی ح.د.خ.ا

در کمیته های حزبی

آمـوزش سیاسی بهبـود مـی یابد

سیمینار آغاز سا ل‌آموز - شی درهمه ساز مانهای حزبی تدویر یافته طی آن وظایـف کمیته ها و سازما نها ی‌حزبی در امر گسترش و تقو یـت آموزش حزبی مشخص گردید کمیته‌حزبی مابه‌مسأله انتخاب آموزگاران ازمیان ورزیده ترین وبهترین اعضای حزب ازلحاظ سیاسی و شخصی ورسانیدن کمك عملی به آنان تو جـه جدی مبذول میدارد .

یکی از تجارب سود منـد در عرصه آماده سازی آمو ز- گاران و آموز نده گان تهیـه رساله ای بشکل سـو ال و جواب است که محتوی آنـرا سند پلینوم شانزدهم کمیتـه مر کـز ی ح. د. خ. ا، تشکیل میدهد . نشر چنین رسالـه ای به زبان ساده از اهمیت زیادی در بهبود کار آموزشی ما بر خوردار است .

برای آنکه آموز گاران و آموزنده گان بتوانند موادمورد ضرروت راکه شامل فهرست مواد‌یلان درسی است‌بـزودی دریافت کنند به تعداد (۲۴) کتابخانه که دارای ۲۵ هزار جلد کتاب است در محـلات ایجاد گردیده و گستر شـی شبکه کتابخانه ها تاسطح ساز مان های اولیه ادامه‌دارد.

جون در سیستم آموزش حزبی‌خود آموزی‌مسئله‌عمده‌و با اهمیتی را تشکیل مید هد کمیته حزبی مابه بهبود ایـن مساله‌آموزش‌حزبی‌مرکزوهسته اساسی‌کارسیاسی - تربیتی ح.د.خ.ا. راتشکیل میدهد .

اهداف آمو زش حـز بـی مستلزم آنست تا آموزشـی سیاسی اعضای اصلـی . آزمایشی و گروپ های علاقـه مندا ن بهبود و گستر شـی هـر چـه بیشتر یابد .

در سالجار ی آموزش حزبی سا ز مـا ن هـای حـز بی درین ز مینـه تجا رب معیـن کسب نمود ه پیوسته کارخو- یش‌را بهبودووسعت‌بخشیده اند .

خبـر نگـار روز نـا مه درین‌رابطه مصاحبه‌ای با معاون کمیته حزبی ولایت کابل‌انجام داده است که به‌نشر میرسد:

پرسش : لطفا در باره‌وضع پروسه آموزش حزبی درساز- مان های حز بی و لایت کابل معلومات ارائه نمایید ؟

پاسخ: کمیته حز بـی ولایتی کابل در زمینه آموزش اعضای حز ب و گرو پ های علاقمنـدا ن ح:د.خ.ا، در روشنایی مصوبات‌ورهنمودهای پلینو م های کمیته مر کـزی ح.د.خ.ا ، و ظایف مشخصی را انجا م داد ه پیوسته کار خویش‌را بهبود بخشیده‌است.

اکنون درتمام سطوح کورس های آمو زشی فعال میبا شد یکصدو هفت کورس بـرای اعضای حزب ، بیست‌و هفت کورس برای علاقمندا ن وسه مکتب فعالین ایجاد گردیـده است نو دو هشت اعضا ر یـه شش فیصـد اعضای حـزب در کورس های آموزشی تنظیم بوده سطح آگا هی اعضا ی آزمایشی‌حزب‌وگروپ‌های‌علاقـه مندا ن بهبود کسب‌نموده‌است

پرسش : کمیته حز بـی ولایتی کابل چگو نه موثریت آموزش حزبی را افزا یش می بخشد ؟

پاسخ : یکی از عوا مـل سودمند درین رابطه تدویـر سیمینارهای آموزشی‌ومیتود- یك برای سازما ن دهند گا ن آموز گارا ن ، مبلغین ، لکچر دهندگا ن میباشد با تدو یر درس های نمونو ی به آنهـا چگو نگی ارائه دروس تو ضیح گردید ه ، لکچر ها جهت‌آمادگی وتجدید آمادگی کادر هـا ی ایدیالوژیك مطابق بـلا ن سیمینارهای‌دایمافعال،مبلغین ومروجین‌ارائه گردیده است.

امرکه مستقیماً بالای پرو سه آموزش تاثیر مثبت وسودمند وارد می نماید توجه جـدی مبذول می دارد . پلان مطالعه در پروگرام های درسـی و آموزشی به همه آموزنده گان و منشی های گروپی ابـلاغ گـر دیـده تـا بتـوا نند خـود آمـو ز ی را تشـدید بخشند از شیوه های دیگـر مانند براه‌انداختن کانکورهای خود آموزی و کانکور کتاب خوانی بین سازمانهای او لیه و گروپ های حزبی استفاده به‌عمل آمده است .

پرسش: کمیته حزبی‌ولایتی‌کابل چگونه از تحقق برنا مه های آموزشی حزبی کنتـرو ل بعمل می آورد ؟

پا سخ : در شال جاری آمـو زش حـز بـی دو بار درجلسه بیروی اجـرا ئیـوی کمیته ولا یتی و ده بـاردر بیروی های کمیته های حزبی ولسوالی‌هامورد ارزیابی قرار گرفته‌پیامدهای‌آن درکار این عرصه ثمر بخش بوده است. به طور مثال‌وضع آموزش در سازمان اولیه حزبی ولا یت کابل و کمیته حزبی ولسوالی ده سبز درسال گذ شته قناعت بخش نبود . این مسئله‌دو بار در بیروی اجرائیوی کمیتـه حزبی ولایتی مورد بررسـی قرار گرفت .نقایصیکه درکار این کمیته ها ملاحظه شد اعم از خارج ماندن ۱۹ فیصـد اعضای حزب از پروسه آموزش پائین بودن‌سطح حاضـری و انضباط و دسپلین آموزندگان، عدم احساس مسئو لیت درتد- ویر کورس ها در وقت وزمان معین و آموزش گروپ های عـلا قمندان کمـك هـای عملی وکنتـرول از کاراین کمیته ها نیز صورت‌گرفت . بررسی های بعدی مانشان‌داد که این کمیته ها در جهت‌رفع نواقص بر آمده اند و درسال تعلیمی ۶۴-۶۵ این نوا قص را بر طرف نموده اند .

مصاحبه کننده : پریسا

مهاجرین منبع درآمد برای اسلام آباد

(۲)

روز نا مه کابل نیوتایمزدر شماره مورخ ٤ حوت خو د مضمونی را تحت عنـوان«مهاجرین ، منبع درآمد برای اسلام آباد » کـه به قلـم سهـراب نگاشتـه شـده به نشر رسانیده است. این‌مقاله ، دنباله مقاله ایست که تحت‌عنوان «پس‌منظر بیش ازسه سال مذاکره در ژنیو»چند روز قبل از نظر خوانند گان روزنامه حقیقت انقلاب ثـور گذ شته است .

اینك توجه شما را به متن آن جلب مینماییم .

نگا هی به گذ شته چند سا ل پیش به روز ها وماه های بعد از پیروز ی انقلا ب ملی دمو کراتیك ثور ،نشا ـ ند هنده آن است که انقلا ب با استقبا ل گر م و پر شو ر توده های ملیو نی کشو ررو برو گردیده . اقشا ر وسیع زحمتکشان که انقلاب‌به اسا ـ س ارا د ه با لقوه و با لفعل آنان به پیروزی رسید ه بود سر آغا ز رها یی بخشا ن رااز ستم ، بیعدا لت ی‌واستثما ر جشن گرفتند وباقلوب آگنده از امید برا ی فردا ی سعاد ت مند خود و کودکا ن شا ندر یك جامعه شکو فان به‌پیشواز انقلاب شتا فتند .

البته بود ند تعدادمعدود از مفت خوارا ن ، سمتگرا ن وصا حبا ن زر و زور که منا ـ فع آز مندانه و غیر عاد لا نه شا ن را با پیروز ی انقلا ب در خطر دید ند و از آن‌چندان دل خو شی ندا شتند اما اگر عمال امپر یا لیست بـه سراغ آنان‌نمی آمدند و آنها را به ترك کشور ، تشکیل گرو هك های ضـد انقلا بـی و مقا ومت مسلحا نه ازخار ج در برابر انقلا ب تحر یـك و تطمیع نمی‌کردند، این عده قلیل چار ه دیگر ی نداشتند بجز اینکه حکم تاریخ رابپذ ـ یرند و به دگر گو نی هـای انقلا بی به نفع تود ه ها ی ملیو نی کشور تن در دهند .

اما جر یان حواد ث طوردیگری اتفا ق افتاد ، جوا سپس و همدستان چینی، پا کستا نی و دیگر دنیا له روا ن آنهـا دست اندر کار تدارك وسا ـ زما ن داد ن یك جنگ اعلام ناشد ه علیه انقلاب افغانستان گردیدند . به عنا صر معلوم الحا لیکه حتی قبل ازانقلاب به دا ما ن ار تجا ع سیـاه پاکستان پنا ه برده بودند ، سیاه رو یان دیگر ی افزوده شد و برای هر کدام ازآنا ن گرو هك ضد انقلا بی زیـر نا مها ی فریبنده و تحت نقاب اسلام دست و پا گردید درست به خا طر پر کردن صفو ف این باند ها ی اجیر ضـد انقلابی بود که‌با صطلاح‌مساله مها جر ین افغا نی از جا نب امپریالیزم جها نی در راس آن ادار ه واشنگتن ، هژمو ـ نیستا ن چین و ار تجا ع‌حاکم بر پاکستان و ایرا ن وتعدادی دیگر از کشور های مرتجع منطقه ایجاد گردید .

کار زار وسیع تبلیغا تی و جنگ روانی علیه مرد م و انقلاب ما براه اندا خته شد و با فر یب ، فشار و اعما ل ترور پستی افراد ساد ه وبی گنا ه کشور ما به تر کخانه و کا شانه شا ن مجبو رسا ـ خته شدند تااز میان آنهـا برای صفو ف ضد انقلا ب‌سر باز گیر ی نما یند . آن سوی مرز های کشور دور ازآغوش وطن ، این هموطنان فریب خورد ه به زندگی در خیمـه ها و دخمه ها تحت شرایط غیر صحی و حتی غیر انسا نی محکوم سا خته شدند تا از میان آنان باند یت‌ها ی ضد انقلابی را در بیش از یکصدو بیست اردو گا ه د رپاکستان برای آد مکشی و غار ت د ر میهن خود شا ن تر بیت‌نمایند و آنان را وادار به خیا نت به مردم و کشور شا نسازند.

اینست سنار یو ی وا قعی ایجاد به اصطلاح مسا لـه مها جرین افغا نی ، آنانیکه به خاطر این با صطلاح آواره گان اشك تمسا ح میر یز ند درست همان هایی هستندکه آنان رابه زندگی فلا کـت بار د رآنسوی مرز های‌کشور شا ن محکوم کرده اند و تا اکنون هم نمی گذارند به‌کشور انقلابی شا ن بر گردند والا دو لت جمهور ی‌دمو کراتیك افغا نستا ن این مسا لـه را از لحاظ حقو قی حـل کرد ه است فر مان عفـو عمو می هیات رئیسه شورای انقلابی که هنوز هم به‌اعتبار خود با قیست زمینه با ز ـ گشت تمام آن افغان هایی را که در خا رج از کشور بـه سر میبر ند فرا هم آورد ه است . این فرما ن حتـی شا مل حال آنا نی می گردد که علیه دولت سلاح برداشته اند ، البته مشرو ط به اینکه سلاح به زمین گذاشتـه و به دو لت انقلا بی خـود تسلیم گردند . دو لـت جمهور ی دمو کرا تیك افغا ـ نستا ن اطلها ر آماد ه گـی نمود ه که تمام مساعد ت‌های لازم را به همو طنا نی کـه بر میگرد ند فرا هم نماید.

با استفاد ه از ین فرمان و به پاسخ دعوت لو یه‌جرگه ملی و تاریخی مرد م افغا ـ نستان تعداد زیاد ی ازهمو ـ طنان فریب خورد ه به‌کشور شا ن بر گشته اند و سلسله باز گشت آنان به صور ت‌روز افزون ادا مه دارد . تنهاچیزی که در زمینه با قی میما نـد عبار ت از این است که موانع ایجاد شده د رسر راه باز گشت‌این‌هموطنان‌مادرآنسوی مرز ها ی‌کشور بردا شته‌شده و به آنا ن حق داده شود تابه کشور شا ن بر گردند . جمهوری‌دموکرا تیك افغا ـ نستا ن آماد ه است تا موا ـ فقتنا مه را در رابطه به‌باز گشت داو طلبا نه همو طنان به کشور شان در چارچو ب یك‌راه حل همه جا نبه برای او ضا ع اطرا ف افغا نستا ن با حکو مت پاکستان و همچنان با ایرا ن عقد نماید .

چرا موا نع ایجاد شد ه در سر راه باز گشت افغا ن ها به کشور شان بر دا شته‌نمی شود؟ جواب روشن است . گردا ننده گان جنگ اعلا م‌نا شده علیه کشور ما هنـوز هم حاضر نیستند ازسیاست غیر انسا نی خود در برابـر این‌افرادفریب خورده وبه دام افتاد ه دست بکشند . علاو ه براینکه این فریب داده شـده گان وسیله ارزا ن ادا مـه جنگ اعلام ناشد ه علیـه افغا نستا ن انقلا بی را در دستـان نـا پـاك دشمنـان کشور ما تشکیل مید هنـد با صطلاح مها جر ین افغا ـ نستا ن منبع بسیا ر خو ب در آمد را برای حکا م اسلام آباد فرا هم مینما ید دزد ی، و اختلاس از آنچه که به نا م کمك به مها جرین افغا نـی به پاکستا ن سراز یر مـی شو ند تنها جیب جنرا لا ن حاکم بر پاکستا ن راانباشته است بلکه حتی به ستـو ن عوا ید بود جه حکو مـت پاکستان و بیلا نس تادیـات آن کشور مسا عدت نمود ه است.

زیرا مبا لغی که به نام‌کمك به‌مهاجرین افغانی به‌پاکستان میرسد منبع استحصا ل‌اسعار خارجی برا ی آنکشـو ر گردید ه است . با صطـلاح مسا له مها جر ین افغا نـی همچنا ن وسیله است برا ی تبلیغا ت ضد جمهور ی‌دمو ـ کراتیك افغا نستا ن وفریب افکار عا مه جها نی در جهت اخذ کمك ها ی بیشتـر تحت نام ((مها جر ین))برای پاکستا ن .

بنا بر این‌جای‌تعجب نیست که در مورد تعداد مها جر ین این همه مبا لغه میشود وارقام افسا نو ی ذکر میگردد تعداد قا بل تو جهی از ین باصطلاح مها جرین کو چیا نی هستند که از قرن ها به صـورت عنعنو ی بین دو کشور به‌رفت و آمد می پردا خته اند و لـی اکنو ن حکو مت پاکستا ن آنها را به نام مها جرجا زد ه است .

حقا یق‌نشا ن میدهد که تعداد ی از ین با صطلاح‌مها ـ جرین دو بار و حتی چند بار ثبت نام شد ه اند اسما ی آنا نیکه به کشور شا ن بر ـ گشته اند هنو ز هم در لست مها جر ین حفظ‌گردید ه و تعداد کثیری از مرد م محل در ین لست ها ثبت نام‌شد ه اند .

حقیقت اینست که‌افسا نه خود سا خته و خود پردا خته مها جرین افغا نی نه تنهـا وسیله است در دست گردا ـ ننده گان جنگ اعلام ناشد ه علیه کشور ما بلکه منبـع قا بل تو جهی از در آمد برای پاکستا ن نیز می باشد .

اینست دلیل ادا مـه مسا له کذا یی مها جر ین افغا نی والا آنا نیکه از جریان مذاکرا ت در ژنیو اطلاعا ت کافی دارند میدا نند کـه حکو مت جمهور ی دمو کرا ـ تیك افغا نستا ن هرآن آماده است جزئیا ت مر بو ط به یك موا فقتنا مه دو جا نبـه با پا کستان را در مورد باز گشت داو طلبا نه مها جر ین طی مذاکرا ت مستقیم نها یی سا خته و آن را در چار چوب یك راه حل همه جا نبه به‌امضا برساند .

باختر

نا رضایتی ها وسعت می‌یابد

(بقیه ص اول)

ایشانرا همراهی مینمودنـد مظاهره وسیعی را براه‌انداخته شعار میدادند :.ما خواستار تدویر انتخابـات آزاد در پاکستان میباشیم و فراریان افغانی باید هر چه زودتر ا ز مناطق ما اخراج گردند .

پولیس پاکستان به منظور متفرق ساختن مظاهره چیا ن ازدنده های برقی وگازاشك آور کار گرفته که در نتیجه بر خوردی که میان نظا هر ـ کنندگان و پولیس در گر فـت پنج نفر محصل ویك پولیس شدیدا جراحات برداشته‌اند .

گزارش علاوه میکند کـه بعد از این مظاهره تمام‌مکاتب شهر مردان مسدود میباشد. همچنان فردای آن روزمظاهرهٔ عظیمی به رسم اعتراض علیه مظالم حکومت پاکستان د ر برابرقبایل آزاد به خصو ص اقوام شجاع افریدی وشینوار ایجنسی خیبر در چوك‌یادگار پشاور براه انداخته شد کـه در آن صدها نفر محصل شهر پشاور شرکت ورزیده بودند.

تظاهر کنندگان ضمن دادن شعار های مرگ بر عسا کر نشنل پارتی پاکستان مظاهره عظیمی را در منطقه تخته‌بیگ مردان پشاور براه انداخته از مردم قبایل آزاد خواستندتا در برابر مظالم رژیم جنـرال ضیاء مبارزه متحدانه را بـه پیش برند .

آنم شعار میدادند . هر چه زودتر مداخله در اموراخلی

دیروز از مناطق قبایلی گـزارش دادنـد

جمهوری دموکراتیك افغـا ـ نستان قطع گردد و به اشرار افغانی اجازه داده نشود تااز مناطق قبایل آزاد بخیبرتخنهٔ خیزعلیه جمهوری دموکراتیك افغانستان استفاده نمایند .

ضربات مرگبار بـر اشـرار

خبرنگار اعزامی آ ژ ا نس طبق یك گزارش دیگر : به تاریخ ۲۹ دلو طرفداران مزدور و اشغالگر رژیم جنرال ضیاء وما خواستار اعاده‌حقوق و آزادیهای عنعنوی قبا یـل آزاد هستیم. اخراج فـو ری وبدون قید وشرط عناصرضد انقلاب افغانی را از منا طـق شان خواستار گردیدند .

در این روز تمام مکا تب ودوکانها ی محل مسدودبود.

تجاوز نظامیگران پـاکستان علیه قبایل آزاد

ویرانگری وحشیانه

جنرالان مزدور حاکم بـر پاکستان در تجاوز علیه‌قبایل آزاد افریدی وشینوار،هزاران خانه را توسط تانکها، تو پ ها وبلدوزر تا به خاك یکسان نموده وتعداد کثیری ازاطفال، زنان، پیر مردان وسایر مردم بیگناه را وحشیانه به قتل رسانیده اند .

در عکسها: نمائی از منازل تخریب‌شده وانهدام یك منزل بوسیله بلدوزر قوای متجاوز پاکستانی در خیبر ایجنسی به مشاهده میرسد .

تاس ـ باختر . تیلی فوتو

بقلم مبصر ما

مبـارزه درراه حـق وآزادی

دیکتا تورا ن پنجا بـی و باداران شان‌تصور می کردند که گویا به زور سر نیزه‌وارد نمودن فشار نظا می ،رو حیه مبارزهٔ آزادی بخش پشتو نها وبلو چهای آزاد را خا موش خوا هند کرد وبه اهـدا ف رذیلا نه خود نایل خوا هنـد گردید . اما بر عکس مـو ج مبارزا ت دلیرا نه قبایل آزاد روز تاروز گسترش یافتـه و پخته تر می گردد. اکنـو ن قیام مسلحا نهٔ مردم‌شجـا ع خیبر تاریخی به عاملی الهام دهنده و ساز ما ند هنـده برای همه قبایل آزاد مبـد ل گردید ه است .

قرار اطلا عات رسیده اخیراً مشران و سران قوم پری ، توری ، کرم ایجنسی تحت رهبری‌ملك ملتان نامه احتجا ـ جیه عنوا نی مقا ما ت‌محلـی پاکستان ارسال نموده که در آن به صراحت گفته شده باید عناصر ضد انقلاب افغانی از مناطق مختلف‌کرم ایجنسی‌که عوا مل اصلی تمام نا آرامی ها در کرم ایجنسی می باشد اخراج گردد و دو لت مستبـد پاکستان دست های ناپا ك ظلم‌وستم خود را از قبایـل آزاد بردارد .

این تمـام نا رضا یتی هـا وقیا م مسلحا نه اقـوا م با شهـا مت ملی خیل ، تور ی، وزیر مربو ط کرم ایجنسی‌و بلوچهای بلو چستان و اقوام قبایل چمن کویته جبـا ران پاکستان را سخت به‌هرا س انداخته است .

مبارزه دلیرا نه آنها علیـه استعمار گران انگلیس که در حدود دو صد سال ،بر نیـم قاره هند تسلط داشتند کاملا روشن است. استعمار گران انگلیس‌بعدازتسخیرهند‌توسط سیك ها و جرنیلان پنجا بی مانند امروز بر سرزمین‌پشتون و بلوچ هجوم آوردند . ولـی ولی هر گز برین مردم غیور پیروز نشدند مبارزات ضـد استعماری پشتو نها وبلوچها در وجود جمعیت ((پشتون لیگ)) و((دوطن انجمن)) در بلو چستان و غیره‌مثالها ی روشن در زمینه میباشد . در سال ۱۹٤۷ ز ما نیکه پا کستان منحیث یك دولت کا منو لت به وجود آمد ، استعمارگر ا نو جرنیلان پنجا بی که علیـه پشتو نهای آزاد سخت کینه‌و عداوت داشتند. از قبـول آزادی پشتو ن و بلوچ ابـاء ورزیدند و مسله مذکورلاینحل ماند . از آن زما ن‌تاکنـون مبا رزات آنها ادامه دارد .

بنا بر ین تصا دفـی نیست که اکنون دیکتا تـور جنرال ضیاء عـا کر پنجا بی رابه‌سوی پشتو نهـای آزاد سوق داد ه وآنها را تحت فشار گونا گو ن قرار می‌دهد . در سر زمین آنها کمپ های اجیران امپر یا لیزم را برپا داشته سلاح کو تهـا و زراد خانه ها یی را در خاك قبایل ایجاد می نمایند ،تاپشتونهای هردوطرف مرزرابجان یکدیگر بیندازندوتوجه‌آنهارا ازمسئله اساسی یعنی آزادی تاریخی و عنعنو ی پشتو نها منحـرف سازد .

ولی به این نیر نگ ها ی گونا گون رژیم اسلام آبـا د نمی تواند جلو مبارزا ت برحق قبایل رابگیرد .زیرا قبایـل پشتو ن و بلوچ امروز بیش از هر زمان دیگر به توطئه مـاو دسایس رژیم جنایت کـا ر اسلام‌آباد پی‌برده ، یکپار چه و متحد به مبارزا ت شا ن در راه حق وعدالت وآزادی‌تاریخی وعنعنوی ادا مه مید هند .

اطلاعاتی باختر از شهرجلال‌ـ آباد گزارش داد که اخیراًیك گروپ سی نفری مسلح اشرار افغانی به سر کرده‌گی واقف ولد شیر محمدکه میخواست از پشاور به منطقه مـارو مربوط ولسوالی نازیان ولایت ننگرهار جهت اعمال تخریبی وقتل وکشتار مردم بی دفاع افغانستان بروند در منطقـه نیرا مورد حمله مسلحا نـه جوانان افریدی قرار گرفتند.

که در نتیجه آن تمـام اعضای گـروپ به شمو ل مشاور امریکایی که با آنها همراه بود به قتل رسیده‌اند.

گزارش های دیگر حاکیست که به تاریخ اول حوت انفجار های شد یدی در دو سنه های نظامی ارگنال وسپین‌درمنطقه علی مسجد رخداد که دراثر آن خسا رات جا نی و ما لی زیادی به بار آمده است .

باختر

درخیابان آزادی

گزارش ازچارجوی

۲۷ مین کنگرهٔ ح.ک.ا.ش

بیست وهفتمین کنگره حزب کمونیست اتحاد شوروی که از رویدادهای تاریخی بزرگ در زنده‌گی خلق اتحاد شوروی وخلق‌های سر تاسر جهان است عنقریب تدویر می یابد.

در جریان کار کنگره مسایل مهم و حیاتی برای مردم اتحاد شوروی که ضمنا برای همه‌بشریت دارای اهمیت است مورد بحث‌قرار گرفته‌وحل وفصل میگردد. کنگره در مورد ارتقای سطح زنده گی مردم ، بلند بردن تولیدات در کشور ،فراهم آوری امکانات برای انکشاف‌همه‌جهات زندگی‌مردم‌فیصله های مهمی خواهد نمود.درین تصامیم‌برانکشاف‌بازهم بیشتر زراعت تاکید صورت خواهد گرفت . اینک‌مطلبی داریم در مورد کلخوز هادر ولایت چارجوی ازمربوطات جمهوری ترکمنستان شوروی‌که توسط خبرنگارروز نامه که چندی قبل به آنجا سفری داشت، تهیه‌شده است .

۱٦ سپتمبر ۱۹۸۵ :

ساعت ۱۲ر٤۵ بعد از ظهر وقت محلی شهر زیبای عشق آباد مرکز جمهوری ترکمنستان شوروی راباتمام خاطرات خوش و فراموش ناشدنی آن به قصد ولایت چار جوی ترک گفتیم و به ساعت (۲) بعد از ظهر طیاره بر فضای ولایت چار جوی رسید ، لحظه به لحظه از ارتفاع خودکاست لحظه بعد صدای گیرای ستیوردطیاره از بلند گو بر محیط طیاره پیچید :«مهمانان عزیز افغانی ! پیلوتان و کارمندان این طیاره ورود شما را در ولایت چار جوی خوش آمدید می گویند . زنده باد صلح و مستحکم و جاودان باد دوستی افغان ـ شوروی)) در میدان هوایی مهمانان از طرف عده از اعضای کمیته حزبی ولایتی و دسته از پیشاهنگان با تقدیم دسته های گل‌بدرقه گردیدند . سرویس حامل مهمانان جاده های زیبایی شهر را یکی پی دیگر در مینوردید ، پس از گذشت لحظه ها سرویس دربرابر عمارت سه طبقه یی توقف کرد ، بالای دروازه ورودی با خط جلی دری چنین نوشته شده بود ((مهمانان افغانی خوش آمدید)) ساعت ٤ر۳۰ بعد از ظهر به ملاقات رئیس کمیته اجرائیوی‌ولایت چارجوی رفتیم وی وعده از کارمندان ولایت از مهمانان استقبال‌به‌عمل آوردند،رئیس کمیته اجرائیوی چار جوی در آغاز صحبتش گفت : ((دوستان عزیز افغانی برای ما جای بسیار افتخار است‌که ازشما درولایت باستانی چارجوی استقبال می کنیم من در این ملاقات شما را با سرزمین وزنده گی مردم آن آشنا می سازم من فکر می کنم تجربه زنده گی زحمتکشان این ولایت برای شما و مردم شما که درجهت اعمار جامعه نوین و آینده شگوفان فردا مبارزه می‌کنید خیلی مفید خواهد بود ، زیرا راهی را که شما امروز طی می کنید در گذشته ها ما نیز بدان مواجه بودیم و راهی را که انتخاب کرده اید با همه مشکلات تیکه دارید مطمیناً پیروز خواهید شد .

چار جوی در کنار دریای آمو موقعیت دارد ، ولایت ما با کشور شما هم مرزاست، این ولایت دوازده ولسوالی و چند قریه به تیپ شهر و به تعداد بیست و هفت‌شورای محلی دارد ، پنجاه و چهار فیصد اهالی دردهات زنده گی می کنند ، درشهر چار جوی که مرکز ولایت است یکصد و پنجاه وهفت هزار نفر زنده گی می کنند ، به خاطر اعمار جامعه‌نوین در برابر ما مشکلات زیادقرار داشت ، چنانچه شما نیز باآن مواجه هستید ، مردم ماعلیه اشرار سر سختانه مبارزه می کردند که فداکاری و جانبازی های آنها هرگز فراموش نمی شود ، دراین مبارزه همه زحمتکشان سهم فعال داشتند دشمنان می گفتند که چار جوی را از بین می بریم ، اما ما یقین داشتیم که نمی توانند و نتوانستند و ما پیروز شدیم . در ۲۳ اپریل ۱۹۲۸ به اثر مبارزه سر سختانه زحمتکشان آن شهر چار جوی افتخار به دست آوردن بیرق سرخ را حاصل کردند . این‌ولایت درسال ۱۹۷٤ به اثر عرق ریزی زحمتکشان آن دررشد صنایع ، زراعت و بخصوص پخته بنا بر تصمیم هیات عالی اتحاد شوروی مدال لنین رابدست آورد .

ما شانزده نوع مواد محصولات داریم که به هفتاد کشور صادر میگردد . این ولایت بیشتر زراعتی است ، پیش از پیروزی انقلاب اکتوبر کبیر درزراعت چندان پیشرفتی وجود نداشت اما بعد از پیروزی انقلاب ،پیروزی های ما روز افزون گردید ، امروز در کلخوز های ما بیش ازده هزار تراکتور کار می کند، اساسی ترین محصولات این ولایت را پخته تشکیل می دهد ، درسال .۳۱ ـ۳۱۵ هزار تن پخته بدولت می فروشیم ، برای جمع آوری پخته از ماشین ها کارگرفته می شود ،درسال ۱۹۲۸ در شهرچارجوی شش‌مکتب‌عمومی و یك تخنیکم موجود بود که۱۸۰۷ نفر در آنها درس می‌خواندند که توسط ۷٤معلم تدریس می شدند ، اماا کنون سه صد و چهل و یك مکتب دارد و درانستیتوت پیداگوژیکی هفت هزار نفرمصروف آموزش اند . دولت به کودکستان ها نیز اهمیت زیاد قایل است چنانچه ما امروز ٤٦۰ کودکستان داریم و همین طور ٥٤ شفاخانه و۲۰۱۵ دکتور . خلق ما در اداره امور دولتی سهیم اند و کار میکنند ، در سال ۱۹۸۵انتخابات برای شوراهای محلی انجام یافته، در قریه ها ، ولسوالی ها و شهر ها مردم نماینده گان خود را انتخاب کردند ، که فعلا ۹۳ شورا وجود دارد ، از جمله ٤۹ فیصد نماینده‌گان را زنان تشکیل میدهد . مردم ما زحمت می کشند تا کشور شان بیشتر از پیش آباد و شگوفان گردد .

ما همیشه در باره زنده گی مردم شما ،رشد صنایع وغیره چیز های مربوط به زنده گی زحمتکشان شماتحت رهبری رفیق ببرک کارمل آگاهی داریم ما یقین داریم که زنده‌گی مردم افغانستان به رهبری حزب ودولت شما شگوفان می شود .))

ساعت هفت عصر به‌سوی یکی از بزرگترین کلخوز های چار جوی روان شدیم در مسیر راه در دو طرف سرك زمین های وسیع و پر بار پخته دیده میشود زنان و مردان .در زیر گرمای آفتاب با عشق و علاقه فراوان مصروف پخته چینی بودند ، کشتزار پخته را پشت سر گذاشتیم . در میدان مقابل اداره کلخوز از طرف پیشاهنگان و کار مندان آن با پیشکش کردن نان و نمك و سرودن ترانه ها و اجرای رقص های محلی ازمهمانان استقبال بعمل آوردند پس از آنکه رئیس کلخوز ورود مهمانان را خیر مقدم گفت راجع به زنده گی کلخوز چیان معلومات‌ارائه نمودکه مختصر آن چنین است ((این کلخوز در سال ۱۹۵۱ از یکجا شدن ۹ کلخوز تشکیل گردید ، جمعیت آن به ۷۳۰۰ نفر می رسد ، سالانه ۷ـ۸ هزار تن پخته تولید می کند ، که عایدات آن به ۹ ملیون روبل در سال میرسد ، به تعداد چهار مکتب ، کتابخانه و کودکستان و یك کلوپ دارد هر فامیل دارای یك موتر شخصی می باشد معاش کلخوزچی درسال گذشته به۱۹۲ روبل درماه رسیده بود)) ساعت ۱۰ر۳۰ شب کلخوز را به سوی شهر ترک گفتیم .

۱۷ سپتمبر ۱۹۸۵ :

در این روز از موسسه کشتی رانی آسیای میانه در شهر چار جوی دیدن نمودیم رفیق بوریس‌پاوولیچ معاون این موسسه درباره فعالیت این مرکز گفت: ((من و عده ای از رفقایم در افغانستان بسیار بوده‌ایم و با دیدن شما خاطرات فراموش ناشدنی ماازکشور دوست مردم اتحاد شوروی دو باره تازه شد وبسیار مسرور هستیم که از شما مهمانان افغانی استقبال می نمایم . حالا می خواهم درباره وظایف این موسسه برای شما اندکی معلومات بدهم. این موسسه بارگیری های را که در امتداد دریای آمو صورت میگیرد انجام میدهد . رفت و آمد در این دریا از زمانه های خیلی قدیم شروع شده است ((به یکی از مدل های‌کشتی های قدیم اشاره می کند)) درسابق از این قایق‌ها کار می گرفتند که در حدود ۲۰ ـ ۳۰ تن بار را می برد و توسط بادبان حرکت میکرد ،قایق رانان را از بك ها وترکمن ها و تاجك هاتشکیل میداد پس از پیروزی انقلاب‌اکتوبر اقتصاد جمهوری های آسیای میانه رشد نمود و بجای آن کشتی های بزرگ ساخته شد که در حدود سه صد تن بار را انتقال میدهد و حتی کشتی های داریم که تا هزار تن بار را نیز میبرد . حالا کشتی ها از بندر ترمز تا بندر حیرتان به کشور افغانستان بعضی اموال را انتقال‌میدهد ،این‌دریا،دوکشور دوست و برادر افغان و شوروی رابا هم وصل میکند وما دوستان جدا ناپذیر همدیگر هستیم . این موسسه یکصدو دوازده سال پیش تاسیس شده در حدود صد کشتی در امتداد این دریا فعالیت دارند .))

پس از باز دید این‌موسسه بکار خانه پوست قره قل‌روان شدیم . تمام کارها توسط ماشین اجرا می گردد .

صادرات سالانه آن به خارج به‌یك ملیون جلد پوست می رسد ، ضمن باز دید از شعبات مختلف آن با رئیس شعبه صادرات به نام‌قربانوه خلی یوره صحبتی کوتاه نمودم او گفت ازسابقه کارم ۲٤ سال می گذرد ، در ابتدا ٥۸ ربل معاش داشتم اما اکنون معاشم به ۲۰۰ ربل رسیده است که برای تامین زندگی‌ام خیلی کافی است ، اکثریت کارگران این کار خانه‌را زنان تشکیل می دهند که هر کدام بدون‌وقفه کارمی نمایند تا از پلان‌عقب نماند .

رئیس کار خانه در مورد فعالیت آن چنین توضیحات داد : ((این کار خانه در سال ۱۹۳۲ تاسیس شده است ، در آنوقت نمی‌شد بالای آن نام کار خانه راگذاشت‌زیرا در آن زمان یك‌هزار جلد پوست تولید می کرد ، امسال به تعداد یك میلیون و یکصد هزار جلد پوست تولید نموده ایم . ما به‌تعداد ۲۲۰ نفر کار گر داریم اگر کارگری مریض شود مصارف تداوی آن مجانی است . در حصه تامین زنده گی کارگران توجه زیاد مبذول می گردد .))

ساعت چهار بعد از ظهر را نشان میداد که بسوی ولسوالی صیاد روان شدیم، در اینجا از کلخوز چهل سالگی جمهوری ترکمنستان دیدن کردیم . رئیس کلخوز رفیق گلچهره برنده جایزه دولتی اتحاد شوروی وعضو حزب کمونیست نیز می باشد . در مقابل اداره کلخوز از طرف رئیس و معاون کلتوری آن رفیق شریفوا و دیگر کارمندان با پیشکش کردن نان و نمك ازمهمانان استقبال بعمل آمد . **پس از آن رئیس کلخوز به سخنانش چنین ادامه داد : ((ما بسیار خوش هستیم که مهمانان عزیز کلخوز ما هستید و کلخوز چیان صحت و سلامتی همه شما را می خواهند و آرزو میکنند که در ساختمان زنده گی نوین** خویش پیروز باشید ، ما از شما در حالی پذیرایی‌بعمل می آوریم که زحمتکشان ما به استقبال کنگره بیست و هفت حزب کمونیست اتحاد شوروی به طور فوق العاده کار میکنند . اکنون شما را با اقتصاد کلخوز آشنا می سازم ، این کلخوز در سال۱۹۳۳ تشکیل‌شده استو از آن زمان تا اکنون بکلی چهره عوض کرده است و یکی از بزرگترین کلخوز ها بشمار میرود .

این کلخوز پنج ده را با هم یکجا می سازد ، در حال‌حاضر هیچ‌خانواده کلخوز نیست که موتر ، رادیو ، تلویزیون نداشته باشد ، یك خانه فرهنگی کلتوری ، ٤ مکتب ، زایشگاه،٦کودکستان پنج درمانگاه ، پوسته خانه مرکزی داریم،در اینجاشورای ریش سفیدان و زنان نیز موجود است که آنها جوانان را تربیت میدهند و حافظ عنعنات پسندیده مردم‌خود هستند .

رئیس کلخوز پس از ختم گفتارش رئیس شورای ریش سفیدان را معرفی‌نمود رئیس شورای ریش سفیدان با قامت بلند و لاغر و چهره چروکیده که حاکی ازپختگی سن او میکرد در برابر ماقرار گرفت سینه اش پر ازمدالها و نشانها بود . با او داخل صحبت شدم : ((نام من عوض اوف بیردی است و این مدالها و نشانهای را که می بینید در جنگ جهانی دوم بدست آورده ام و اکنون رئیس شورای ریش سفیدان کلخوز هستم ، وظیفه ما اینست‌که با جوانان کارکنیم وآنها را تربیت سالم نماییم‌و هم عنعنات پسندیده خویش را حفظ کنیم مثلا برای جوانان و فامیل ها می فهمانیم که چگونه جشن عروسی را بر گزار کنند و یاجوانی به خدمت سربازی میرود ازاو چگونه استقبال به عمل آوریم وغیره مراسم‌دیگر)) از خاطراتش پرسیدم‌گفت: ((در جنگ استالین گراد زخمی شدم و سه ماه دربستر ماندم . پس از آنکه صحت یافتم از ستالین گراد تا برلین که مسافه آن خیلی زیاد است پیاده رفتم و با رفقای خود پیوستم در این جنگ سه صد و یازده نفر ازین ولسوالی بودیم وقتی که بر گشتیم فقط۱۲٦ تن باقی مانده بود دیگران شهید شده بودند و نشان ستاره سرخ را در جنگ استالینگراد بدست آوردم. مدالهای دیگررا درجنگ برلین گرفته ام و خلاصه همه آنها را در جنگ کبیر میهنی‌حاصل کرده ام . این مدال بیرق سرخ را پس از جنگ به اثر کار و زحمت زیاد که شب ها نخوابیده ام و عرق ریخته بدست آورده م .))

۱۸ سپتمبر ۱۹۸۵ :

به سلسله بازدیده ازشهر چار جوی امروز از فابریکه ریسنده گی و بافنده گی‌پشم را از نزدیك ، می بینم .این فابریکه به تعداد شش صد کارگر دارد که چارصد وپنجاه نفر آنرا زنان و دختران تشکیل میدهد ، معاش کارگران به طور متوسط به ۱۹۰ روبل‌میرسددرین‌فابریکه‌برای کارگران مغازه ، سالون‌نهار خوری ، کودکستان و غیره چیز های به خاطر تامین زنده‌گی کارگران در فابریکه لازم است مهیا می‌باشد .

رئیس فابریکه رفیق انور ریسوا چیلوف گفت : ((این فابریکه در سال ۱۹٤۱ تاسیس گردیده است در ابتدا پوست مصنوعی و کمر بند تولید می‌کرد تولید این فابریکه ۲ ملیون متر تکه در سال می باشد که قیمت مجموعی آن به ۳٦ ـ ملیون ربل میرسد زمین های زراعتی و گاو های‌شیری داریم که حاصلات آن برای کارگران داده میشود ،تعداد یکصد و بیست موسسه در اتحاد شوروی از محصولات فابریکه استفاده می‌برند بر علاوه انواع تکه ها ، دستمالهای پشمی ، شال گردن و انواع دستمال‌ها نیز بافته می شود . ما در فابریکه به خاطر ارتقای سطح آگاهی کارگران درامور فنی کورس های تخصصی داریم و علاوتاً آنها را به انستیتوت نیز معرفی می داریم و مصارف تحصیل آن از طرف فابریکه تادیه میگردد .

پس از ختم بازدید فابریکه به عزم دیدار از موزیم تاریخی و ایالت شناسی ولایت چار جوی روان‌شدیم این موزیم که درسال ۱۹٦۷ تاسیس گردیده رهنمای موزیم رفیق امانوا درباره بعضی آثاریکه درموزیم قرار داشت چنین معلومات ارائه کرد : « این تصویر از کاروانسرا های‌است که در قرن ۱۱ میلادی وجود داشت ، و این‌مقبره ((استانه بابا)) می باشد که متعلق به قرن ۱۱ ـ ۱۲ بوده که در اثر کاوش ها کشف گردیده است .)) در بخش دیگر این موزیم یك تعداد از رسامی اطفال افغانی توجه ام را جلب کرد . روی یکی این رسامی ها نوشته شده ((ما دشمنان را شکست داد یم)) .

ساعت ٤ر۳۰ بعد از ظهر به کلخوز ماکسیم گورکی رفتیم . قبل ازرسیدن به کلخوز در مسیر راه ازچندین مزرعه‌پخته‌وتاك‌های‌پربارانگور دیدن کردیم راستی که کار بیشتر و خوبتر حاصل بیشتر میدهد . در این منطقه ۷ کلخوز وجود دارد وکلخوز ماکسیم گورکی سال‌گذشته در فروش پخته جایزه اول را گرفته است . رئیس کلخوز درباره فعالیت های خویش چنین توضیحات داد: ((این کلخوز درسال ۱۹۳۰ تاسیس گردیده . یك فارم مالداری و یك هزار وششصد هکتار زمین داشته و در هر سال مبلغ سه ملیون و دوصد ربل در آمد دارد .

۱۹ سپتمبر ۱۹۸۵ :

ساعت ٤ر۹ قبل از ظهر از کودکستان نمبر ۷ چارجوی دیدن کردیم . در ولایت چارجوی ٦۲ کودکستان و از جمله ۲۱ کودکستان آن مربوط فابریکه ها و کارخانه می‌باشد موجود است . که در آنها از کودك ٦ ماهه تا طفل‌شش ساله آموزش و پرورش می بینند درکودکستانها همه‌امکانات برای‌کودکان وجود دارد

مدیر این کودکستان نادیژ ناسر گیلا پیرامون این کودکستان چنین معلومات ارائه نمود :

((این کودکستان درسال ۱۹۷۳ تاسیس شده است در این کودکستان ۱٤ گروپ کودکان موجود است که‌تعداد شان به ۳۲۰ نفر میرسد . برای مادرانیکه اطفال زیاد دارند پذیرش اطفال شان مجانی است . برای نگهداری هر کودك در یکماه یکصدوده ربل از طرف دولت پرداخته می شود و ازطرف والدین ۱۲ روبل تادیه می‌گردد .))

اطفال به خاطر استقبال از مهمانان ترانه های دسته جمعی را اجرا نمودند و در اخیر هر یك از کودکان با لحن شیرین و معصومانه شان چنین شعار دادند : ((ما وطن خود را دوست داریم . کودکستان ما بهترین کودکستان است . ترکمنستان سرزمین شگوفا است دراین جاطلای سفید میروید.ما می خواهیم‌آفتاب‌زمین راگرم‌کند. ای مردم روی زمین گوش کنید ، برای اطفال تفنگ و اسلحه لازم نیست !))

پس از آن به فابریکه بافت و ابریشم کشی رفتیم این یکی از بزرگترین فابریکه ولایت چار جوی می‌باشد. در باره کار کرد های این فابریکه به گپ های رفیق‌سید مراد وف گوش میدهیم : ((این فابریکه درسال ۱۹۳۱ تاسیس گردیده است عایدات سالانه آن به هشت ملیون و پنجصد هزار ربل‌میرسد . تمام‌حجم تولیدات آن به ۷۰ ملیون ربل بالغ می گردد . به تعداد سه هزار نفر در این فابریکه کار می‌کنند که هشتاد فیصد آن زنان می باشد . درین فابریکه . دستگاه خیاطی شفاخانه . آسایشگاه، خواب گاه و مغازه ها، آرایشگاه . پولی کلینیك . لباس شویی و ترمیم ساعت .کلوپ گروه هنری . آواز خوانی و رقص در خدمت زحمتکشان آن قرار دارد . برای پیشاهنگان آن . آسایشگاه پیشاهنگی موجود است .

ما در اینجا کادر فنی را آموزش و پرورش میدهیم و یك تخنیکم شبانه هم‌موجود است که متخصصین درآنجا تعلیم و تربیت می بینند . و یکصد انجنیر داریم که دارای تحصیلات عالی می باشند .))

۲۰ سپتمبر ۱۹۸۵ :

امروز از یکی‌از شفاخانه های دندان ولایت چار جوی را تماشا می کنیم . این‌شفاخانه دارای شعبات جراحی، عکس برداری . (اکسریز) معالجه دندان . فزیوتراپی. دندان سازی و شعبه مخصوص برای قهرمانان جنگ کبیر میهنی که‌بدون نوبت و مجانی معالجه می شوند و در حدود شصت دوکتوردراینجاکارمیکنند،میباشد در سال ۱۹۲۵ تنها یك دکتور دندان در این ولایت وجود داشت . پولی کلینیك دندان در بعضی موسسات کارگری نیز وجود دارد .

ساعت ۵ بعد از ظهر به کلخوز بیست و هفتمین کنگره حزب کمونیست اتحاد شوروی روان شدیم ، در ابتدا از کودکستان گل لاله که یکصدوچهل طفل در آن‌تربیت میشوند دیدن نمودیم پس از آن‌رئیس کلخوز ایشان قل اوف رسول درباره این کلخوز و دستآوردهای آن چنین روشنی انداخت : ((پس از ختم جنگ کبیر میهنی ضرورت افتاد تا کلخوز وسعت پیدا کند همان بود که در سال ۱۹۵۷سیزده کلخوز یکجا شد و یك کلخوز بزرگ را بوجود آورد . باشنده گان این‌کلخوز به ده‌هزاروبیست نفر می رسد . درساحه ۲۱٦۵ هکتار زمین پخته ، هفت صد هکتار رشقه کشت میگردد و ۲٤ هکتار دیگر را باغ تشکیل می دهد ، مالداری در این کلخوز به ۱۱ هزار راس گوسفند، ۹۰۰ شتر، میرسد و پانزده هزار قطعه مرغ در فارم آن تربیه می شود ، دو صد و سی تراکتور و ٦۱ لاری باربری دارد . پول در آمد کلخوز درسال‌گذشته به۹میلیون‌ربل‌رسید که‌از جمله ٥۲ فیصد آن بین کلخوزچیان تقسیم گردید و پانزده فیصد آن برای نیازمندی دیگر کلخوزچیان مصرف شده است . در اینجا پنج مکتب متوسط یك مکتب‌ابتدایی وجود دارد که به تعداد ۳۷۰۰ شاگرد آن توسط ۲۵۰ معلم تدریس می گردند . علاوه‌بر آن ، یك شفاخانه ، ده مغازه ، یك زایشگاه ، ده کودکستان‌نیز در خدمت مردم اینجا فعالیت می‌کنند ، ششصد خانواده موتر شخصی و بقیه موتر سایکل دارند . برای کمك به متقاعدین دو صد و پنجاه هزار روبل مصرف نموده ایم . در نتیجه کار وزحمت کلخوزچیان سطح زنده گی آنها نیز بالارفته است . و ما در آرزوی روزی هستیم که زحمتکشان کشور دوست و برادر ما افغانستان به سطح عالی زنده‌گی برسند که حتما میرسند ، دوستی مردم اتحاد شوروی با مردم افغانستان دیرینه و گسست ناپذیر است در همین لحظه ضرب المثل ترکمنی به‌خاطرم آمد: پرنده با بال خود نیرو مند است و انسان با دوستی .))

فضل حق فکرت

چار جوی ـ کابل .

اخبار خارجی، واقعیت‌ها، حوادث

درآستانهٔ تدویر کنگره

۲۷ مین کنگرهٔ ح.ک.ا.ش

ورود هیأت ها به مسکو

(بقیه صفحه اول)

هیات حزب انقلابی مردم کمپوچیا بریاست رفیق آهنگسا مرین منشی عمومی کمیته مرکزی آنحزب ورئیس شورای دولتی جمهوری‌مردم کمپوچیا .

هیات حزب کمو نست‌هند تحت‌ریاست رفیق راجیش ـ وارا راو منشی عمومی شورای ملی حزب کمو نست هند .

هیات حزب کمو نست ارجنتاین تحت ریاست رفیق اتوس فاوا منشی عمومی آ ن حزب. هیات حزب کمو نیست لکسمبور گ تحت ریا ست رفیق رینی اربالی رئیس حزب کمو نست لکسمبورگ .

هیات حزب سو سیالست متحده برالین غربی بر هبر ی رفیق هورست شمیت رئیس آن حزب .

هیات حزب کمو نست ناروی بریاست رفیق هانس‌ـ کلیون رئیس حزب مذکور .

هیات حزب کمو نست السلو ادور تحت ریا ست رفیق‌رینی‌لیون ماوگی منشی عمومی‌کمیته مرکزی‌آن حزب.

هیات حزب متحد سوسیا‌ـ لستی مکسیکو با اشتراك گلبرتو رینکون گالار دو عضو کمیسیون سیاسی ودارالا ـ نشاء کمیته‌مرکزی حزب‌متحد سو سیا لیستی مکسیکو و مانویل ستیفس گارسیا عضو کمیسیون سیاسی کمیته مر‌ـ کزی آن حزب .

هیات حزب کمو نست‌اردن تحت ریاست رفیق فاکوا راد منشی اول کمیته مرکزی حزب متذکره .

هیات حزب سو سیالست زیلاند جدید بریاست رفیق جورج ادوارد جاکسن منشی عمومی حزب مذ کور .

هیات حز ب مردم کوستار یکا بر هبری ادوارد‌ـ ومورا معاون‌منشی عمومی‌کمیته مر کزی حزب یاد شده .

هیات جبهه آزاد یبخش‌ملی بحرین تحت ریاست عبدالله‌ـ علی‌عضو کمیته‌رهبری‌آن‌جبهه

هیات حزب تودهٔ ایر ان بریاست‌رفیق‌علی‌خاوری‌منشی اول‌کمیته‌مرکزی حزب‌مذکور.

هیات‌حزب‌کمونیست‌پاکستان.

هیات حزب سو سیالست یمن بریاسبت رفیق علی سالم البیض منشی عمو می کمیته مرکزی حزب یاد شده .

هیات کانگرس ملی افریقای جنوبی تحت‌ریاست الفریدنزو منشی عمومی کانگرس‌مذکور

هیات حزب افریقا ئیان برای آزادی جزایرگینیا وراس وردی‌بریاست‌کارلوس‌کوربیا عضو بیروی سیاسی کمیته مرکزی‌آن حزبو وزیرانکشاف زراعتی و ماهیگیری جمهور ی گینی بیساو .

هیات حزب کانگرس برای آزادی ملغاسی تحت ریا ست گیسیلی را بسیالا منشی عمومی آن حزبو وزیرفرهنگ وهنر های نقلابی جمهو ری دمو کراتیک ملغا سی .

هیات پیشتاز ان انقلاب ملغاسی تحت ریاست تیوفیر‌ـ اندری یان الیسوا عضو بیروی سیا سی کمیته مرکزی حزب منذکره و عضو شورا ی عالی انقلابی جمهور ی‌دمو ـ کراتیك ملغا سی .

هیات حزب انقلابی مرد م بینین بریاست مارتین بوهوا‌ـ زون هیهو عضو بیروی سیا‌ـ سی کمیته‌مرکزی آن حزب .

هیات حزب سو سیالستی بلجیم تحت‌ریاست التی‌بیور‌ـ می عضو هیات رهبری حزب مذکور .

باختر

افزایش توانمندی

بیست و هفتمین کنگر ه حزب کمو نیست اتحاد شو‌ـ روی در لحظه سر نو شت‌ساز تاریخ بشر یت دا یر مـی گردد این مطلب را بیتر ـ شیمون منشی عمو می‌حزب سوسیا لست استرا لیا دیرو ز در روز نا مه پراودا نگا شته است حزب کمو نست و مرد م اتحاد ـ شوروی که دو لت سوسیا ـ لیستی نیرو مند وانکشا ف یافته را اعمار نمود ه اند د ر صف مقد م نیرو ها ی صلح دوست قرار دارد .

آنها همرا ه بادیگر نیر و های صلح دوست که به صلح و تر قی اجتماعی متعهد می باشند علیه آنها ییکه می خوا هند سوسیا لیزم راتخر‌ـ یب نمود ه تسلط امپر یا ـ لیستی را در هرجا احیاسازند مقا بله می کنند .

مقا له می افزا ید پلانهای وسیع انکشا ف اقتصاد ی و اجتماعی اتحاد شوروی کـه قبل از بیست و هفتمین‌کنگره حزب کمو نست آن کشو ر انتشار یافته توا نمند ی آن کشو ر را در ایفا ی نقش بین المللی آن بحیث مدا فع اصلی دا عیه صلح و آزاد ی ملی افزا یش خوا هدبخشید.

باختر

تبصرهٔ ما

ادامهٔ وحشیگری علیه لبنان

این روز ها با ر دیگـر قوا ی اشغا لگر رژیـم صهیو نیستی اسرا ئیـل بر سیا هه جنایا ت‌ددمنشانه خود افزود ه و عملیا ت وسیع سر کو بگرا نه را علیـه مرد ما ن صلح دوست جنو ب لبنا ن براه اندا خته‌است .

بر طبق گزار ش آژانس ها ی بین المللی ، درجریا ن این عملیا ت مدا خله گرانه. نیرو ها ی مسلح اسرا ئیـل با قساو ت و بی رحمـی همیشگی ، ده ها نفر ازافراد بی گنا ه ملکی را در قر یه‌های جنو ب لبنا ن . به قتل‌رسا‌ـ نید ه ، تعداد زیاد خا نه ها را ویرا ن و صد ها نفر از سا کنین محل را دستگیـر نمود ه اند . طیارا ت نیرو ها ی هوا یی کرارا بر فـراز آسما ن بیرو ت ، صیدا و طا یر پرواز ها ی تحر یـک آمیز بعمل آورد ه و بـه آتشبار ی ها ی لگا م‌گسیخته علیه مرد م بی دفا ع مـی پردا ز ند . تل ابیب همچنا ن نیرو های تقو یتی خود را به آن منا طقی سو ق داد ه است که تحت عملیا ت بزرگ به اصطلاح ((تنبیهی)) قرا ر دارند .

این عملیا ت دد منشا نه تاز ه حکا م لگا م گسیخته اسرا ئیل یکبا ر دیگر خشم و طغیا ن مرد م لبنا ن را بر انگیخته و با مقاو مت شجا ـ عا نه میهن پرستا ن لبنا ن که با ضر بات مر گبا رآنان بر نیرو های مدا خله گـر اسرا ئیلی توا م بود ه ،مواجه شده است .

نیرو ها ی اشغا لگراسرا‌ـ ئیلی ، زما نیکه دو سا ل‌قبل با نقض وزیر پا نمود ن تمام مواز ین بین المللی بااعما ل زور و فشا ر بیر حما نـه بر خا ك لبنا ن تجا وز نمود و جنو ب لبنا ن را اشغا ل‌کرد، نه تنها با مقاو مت شد ید مردما ن مبارز در جنو ب لبنا ن موا جه گردید، بلکـه تحت فشا ر گستر ده مرد م در دا خل کشور و افکا رعموم سراسر جهان مجبور گردیدتا نیرو ها ی خود را از جنوب لبنان فرا خواند . ولـی خوا نش این نیرو ها وعقب نشینی که اشغـا ل گرا ن اسرا ئیلی به آ ن اقدا م نمودند به گو نه یی بود که را ه نفو ذ بعد ی و ((حق)) سر کو بی دد منشا نه خلـق ها ی بی گنا ه را برا ی‌خود ((محفوظ)) نگهدا رد وبنا‌ـ بر آن به اصطلاح((منطقـه امنیتی)) برا ی خود را در جنو ب خا ك لبنا ن‌نگهداشت که تا هم اکنو ن در تحـت اشغا ل نیرو ها ی‌اسرا ئیلی قرار دارد . حملا ت وسیـع و سر کو بگر انه که اخیـراً صهیو نیست های اسرا ئیل آنرا در جنو ب لبنا ن براه اندا خته . تحت این بها نـه صور ت میگیرد که گویا دونفر اسرائیلی ربوده شد ه و این کار امنیت اسرا ئیل را بـه ((خطر)) موا جه سا ختـه است ! بناءا بایدمناطق‌متذ‌ـ کر ه ((پاکسازی)) گردد .

وا قعیت امر اینست کـه چنین فعا لیت ها و عملیا ت سر کو بگرا نه اسرا ئیـل پیوسته از اهدا ف و نیا ت پلید حکام وا شنگتن درمنطقه شرق میانه منشاء گر فتـه‌و امریکا همیشه از سر کشی‌ها و بی بند و بار ی های لجام گسیخته حکام تل ابیب با بی شر می تشویق‌و حما یت‌نموده و در نتیجه منطقه شر ق‌میانه را به عر صه نبرد ها ی‌خو‌ـ نین و بر خورد های‌مسلحا نه تبد یل کرده است ،واشنگتن و تل ابیب نمی خوا هند تلاش ها و مسا عی که در سطـح جها نی جهت بر گردا ند ن صلح و ثبا ت در منطقه صورت میگیرد ، به نتا یجی عملـی منتهی گردد . **هدایت گوا ه**

در عقب ریاکاری هـای رذیلانه واشنگتن !

کارتونیست : ل.چیپرونوا

راه پیمایی بزرگ

نما ینده گان گرو پها و سازما نها ی ضد جنگـو تسلیحا ت ذروی در شهـر آن‌ار بر ایالت مشیگان ایا ـ لات متحد ه امریکا دست به راه پیما یی زدند .

آنها بعداً در مقابل دفتـر حکو مت فدرا لی در حالیکه شعار های ((به ابتکارا ت اتحاد شوروی پاسخ مثبـت داده شود .)) ، ((به مسا ـ بقات تسلیحا تی ذروی پایا ن داده شود)) را در دسـت داشتند اجتما ع کردند .

سخنرانا ن این گردهمایی می گفتند ما از خواسـت میخائیل گرباچف منشـی عمو می کمیته مر کز ی‌حزب کمو نیست اتحاد شورو ی دا یر بر اینکه سلاح های‌ذروی تا سال ۲۰۰۰ محو گـردد استقبا ل می کنیم .

جیف بریگ ساز ما ند ـ هنده این راه پیما یی گسترده در مصا حبه با آژانس تاس گفت: ابتکار شوروی نها یت جدی و ابتکار دور سی د ر مورد سلاح ها ی‌ذرو ی‌بوده و در جمله پیشنهادها ی که از جا نب سیاست مدارا ن و شخصیت های سیا سـی جهان تا کنون ارائه شـده بی نظیر می باشد .

با ختر

تشنج درفلیپین

فردیناند مارکوس ر ئیس جمهور فلیپین طی یك خطابهٔ تلویزیونی گفـت د سیسه سر نگونی و قتل وی کشـف شده است .

بگزارش آژانس خبـر ی رویترازمانیلا، مارکوس‌اظهار نموده که‌جیون پونس اینر‌ـ الی وزیر دفاع وفیدل راموس معاون لوی درستیز آنکشور در این دسیسه دست‌داشتند.

قرار گفته رئیس جمهوری فلیپین د یگر قوما نـدانان عالیرتبه‌نظامی‌وفادار به‌حکومت دستور یـا فتـه اند تااین دسیسه را خنثی سازند .

وی ازتوطئه گران خواست تابه خاطر اجتناب ازخونریزی های غیر ضروری خـود ر ا تسلیم نمایند .

مارکوس تاکید ورزید کـه حکومت وشخص وی کنترول کامل کشور را بدست دارند.

چندی قبل وزیر دفاع و معاون لوی درستیز کـه ا ز جانب بعضی واحد های‌نظامی حمایت میشدند، تعمیر وزارت دفاع‌رابه تصرف‌شان آورده و طی‌یك کنفرانس‌مطبوعاتی‌ابراز داشتند که آنها با مارکوس قطع رابطه کرده اند .

وزیر دفاع فلیپین گفتـه بود که وی از این تصمیم اش به سفیر ایالات متحده امریکا در فلیپین نیزاطلاع داده‌است.

طبق گزارش دیگر یك‌نطاق قصر سفید دیروز گفت ادارهٔ ایالات متحدهٔ امریکا در رابطه با اوضـاع فلیپین اطـلاع حاصل کرده و انکشا فـات آنکشور را تعقیب نمـوده است . **باختر**

توقیف‌ها و شکنجه ها

پو لیس کمکی و قوا ی امنیتی رژیم جنو ب کور یا مراکز حزب دمو کرا تیـك کور یا را که یکی از نیروهای عمده مخا لف رژیم جنو ب کور یا می باشد مورد حملـه قرار داد .

پولیس مظا هر ه کنند گان را که در خار ج از مرا کزآن حزب به تظا هرا ت پردا خته بودند لت و کوب نموده وآنها را به مو ترهای پو لیس‌بزور دا خل کردند .

مقا مات رژیم جنو ب‌کوریا از تدو یر گردهما یی ها ی اعترا ض آمیز علیه تجا وز بر آزاد یها ی ده وکرا تیـك در آنجا جلو گیر ی کرد ه و فعا لین جنبش ریفور م‌قانون اساسی در جنوب کور یا را توقیف نمود ه و مورد شکنجه قرار داده اند .

کیم دا ی جو نگ و کـم یو نگ سا م دور هبر مخا لف رژیم سیول تا کنو ن تحـت نظار ت بسر می‌برند . **باختر**

پاکستان: تشدید بحران سیاسی

بیش از ۹ سال ازکود ـ تای سیاه و ضد مرد مـی جنرال ضیا در پاکستان مـی گذرد ، پاکستان طی ایـن مد ت در شرایط اختنا ق ، تشنج و بحرانا ت عمیـق و پیهم ناشی از پرو بلـم های عظیم سیاسی ،اقتصادی و اجتماعی بسر برد ه و بیك زندان برای خلق ها ی این کشور مبد ل شده اس ت.

در پاکستان تمام فعالیت های سیاسی ممنو ع وحقوق مدنی مردم پاکستا ن پایمال شده ، شکنجه و اها نت زند‌ـ انیا ن سیاسی و انتقا م‌جویی از مردم پاکستان و هوا ـ دارا ن دمو کراسی به او ج خود رسید ه است . در نتیجه وابستگی رژیم نظا می بـه امپر یالیزم ایالات متحد ه امریکا افزا یش مخار ج‌نظامی و تطبیق پلان های ضدمردمی در عر صه اقتصاد و زراعت، پاکستان را با بحرا ن‌عمیق اجتماعی ، اقتصاد ی وسیا‌ـ سی دست به گریبا ن‌ساخته است . قیمت ها به صور ت سر سا م آور ی افزا یش یافته بیکار ی فزاینده ،پا ـ یین بود ن دستمزد و بالاخره نیمه مشغو لیت افراد باعث گردیده که نیرو ی کار عده زیاد ی پاکستا نی ها د ر کشور های ارو پایی و عربی به فرو ش برسد . در حا ل حاضر در خار ج‌مرز های ـ پاکستان بیش از دو میلیو ن پاکستا نی کا رمی نما ید که عده زیاد ی آنها کا درها ی ماهر و متخصصین رشتـه های مختلف اند . با و جود آن هم اکنو ن رقم بیکارا ن آن کشور به ۸ر۵ ملیو ن نفر میرسد .

جنـرال ضیاء دیکتا تور نظا میگر پاکستان دیوا نه‌وار سیاست ملیتار یزه کرد ن پاکستا ن‌را دوام داده‌پاکستان را در زیر قروض کمـر شکن خار جـی غر ق ساخته‌است قرو ض خار جی درسا ل‌های ۱۹۸۲ ـ ۱۹۸۳ به ۱۲ ملیارد رو پیه و در سا ل ها ی ۱۹۸٤ ـ ۱۹۸۵ به ۱۹ملیارد رو پیه افزا یش یافت که هر سا له قسمت مهمی ازعایدات کشور صر ف امور نظا مـی و بازپرداخت قرو ض خارجی می گردد .

از جا نب دیگ رایا لا ت متحد ه امریکا باداد ن قرضه های مختلف پاکستا ن را در چر خ وابستگی اقتصاد ی خویش کشا نید ه و در تحقق پلان های ماجرا جویا نه وخطر ناك نظا می ، سیا سی ،ایـن کشور را به عمده تر یـن پایگاه تجاوز ی خود درمنطقه مبد ل سا خته ، از قلمرو این کشور به مثا به مر کز جنگ اعلان ناشد ه علیـه ج.د.ا ، و ادا مه جنگ مخفـی علیه هند استفاده می‌نما ید .

هم اکنون بیش از یکصد و ـ بیست اردو گاه تر بیـه مزدوران ضد انقلاب افغانی در امتداد ((سر حد)) با افغا ـ نستان فعالیت داردکه مکر را ضد انقلاب افغا نی را بعد از تربیه و تسلیح جهت‌خرا ـ بکار ی ، ترور و اختنا ق به داخل افغا نستا ن صا د ر می نما ید .

جنبش اعاده دمو کرا سی که از ماه فبرور ی ۱۹۸۱ به دینسو به مثا به پلا تفور م مشترك یازد ه حزب سیاسی مخا لف دو لت منجمله حزب مرد م پاکستا ن به فعا لیت آغاز نموده کا هش سر مـایه خارجی در اقتصاد ملی ،پیر‌ـ وی ازسیاست خار جی مستقل و غیر منسلك ، شنا سا یی حکو مت قا نو نی ج.د.ا ، اخرا ج عنا صر ضد انقـلا ب افغا نی از خاك پاکستا ن ، امضای موا فقت نا مه صلـح و دوستی جهت عاد ی شد ن روابط با ج.د.ا ، را ازحکو مت خود کا مه ضیا الحق خوا ـ ستا ر اند .

در این رابطه غلام حسین وزیر سابق در کابینه‌ذولفقار علی بوتو در ماسکو طـی مصا حبه با خبرنگا ر((ماسکو وز)) گفت : سیاست رژیم نظا میگر مو جود پاکستا ن در مورد افغا نستا ن بامنافع ملی مرد م پاکستا ن ضد یت کامل دارد ، در صور تیکـه پیپلز پارتی پا کستان در آ ن کشور به قدر ت برسـد ، حکو مت قا نو نی افغانستان را به رسمیت خواهد شناخت و از طر یق مذاکرا ت مستقیم و رویا روی با حکو مـت ج.د.ا ، تما م پرو بلم ها ی موجود را حل و فصل خواهد نمود .

دراین اواخرکه موج گسترده‌از اعترا ضات شدید و تظا هرات توده های وسیع مرد م تمام شهر های پاکستا ن منجمله لاهور ، کرا چی و پشاو ر را فرا گر فته ، رژیم جنرا ل‌ضیا دچار بحران سیا سی شدید شد ه است . مردم پاکستا ن خواهان دمو کرا سی وا قعـی و رها یی هر چه زود تر زندا نیا ن سیاسی که بدو ن محا کمه در سلو ل های‌زندان های رژیم نظا می بسر می‌برند می باشد .

تمام مردمان جها ن‌منجمله مرد م افغا نستا ن انقلا بـی بدین‌امرمعتقداند‌که مبارزه‌مردم پاکستان برای تا مین حقـوق دمو کرا تیك و پایا ن‌بخشیدن به رژیم دیکتا تور ی ضیاالحق و اعاد ه دمو کرا سی بـه مفهو م وا قعی آن درپاکستان به مو فقیت خواهد انجامید.

شمس الر حمن

سینماتوگرافی سرزمین اکتوبر

هفتهٔ فلمهای اتحادشوروی در کابل

۲۷ میزان کنگرهٔ ح.ک.ا.ش

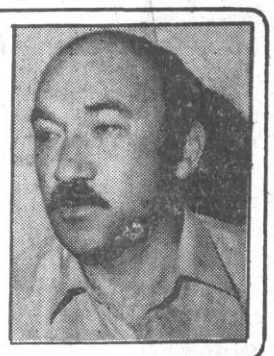

به خا طر گرا میدا شت از بیست و هفتمین کنگره ح.ک.ا.ش ، روز او ل حوت، هفته فلم های کشور دوست و برا در اتحاد شورو ی د ر سه سینما ی شهر آغا ز گردید ، همچنا ن به همین منا سبت در تالار نما یشا ت افغا ن فلم محفل نقد فلم ((گرو گان)) از سا ختـه ها ی تا جیك فلم نیز گشایش یا فت ، یو نس یو سف اف کار گردان فلم‌که اکنون‌مصروف سفر هنر ی از کا بل می باشد ، نیز در این محفل حضور داشت . برا ی آشنایی خوا ننده گا ن با این کار گردا ن بر جسته ، گفت و شنود کوتا هی را انجا م داد ه ایم :

سوا ل : شما خود رامعرفی کنید همچنا ن د رتهیه‌فلم ها کدا م رول ها را داشته اید، وهم بگوئید که چگو نه از تبا طی بین قصه نو یسی و فلم نا مه نو یسی وجـود دارد ؟

جواب: من یکی از چهره های سینما ی تا جیك فلم اتحاد شوروی می باشم .

اصلا بار بر ، مخا نیك و دریور بودم ـ در شعبه باز یگر ی تیاتر دوشنبه به نا م ما یکو فسکی بحیث شا گرد شا مل شد م .سپس از انستیتو ت دو لتی سینما.تو گرا فی ما سکو در رشته‌باز یگر ی و کار ـ گردا نی ـ در ۱۹۷۷ دیپلو م خو یش را بد ست آورد ه‌و در تا جیك فلم به کار آغا ز نمود م . در فلم به نام ((زنی از دور دست ها)) نقش کار گردا ن را داشتم . در فلم مشترك از بك فلم و یوگو ـ سلاوی که به نام «عشـق و نفرت)) یاد می شد در رول تـــوار ه گـــول ا ف یعنی قهر مان فلم‌که و ظیفـه مخفی در جهت انقلاب داشت، باز ی کردم . همچنا ن در ۱۹۷۹«فلم های ((جنا یـت کار و وکیل دعوا)) ، و فلم تلویزیو نی به نام ((تماس)) را مستقلا کارگردا نی نمودم. در فلم هنری ((گروگا ن)) که باز تاب د هنـده حـوا دث اوایل‌انقلاب‌اکتوبراست، نقش عمده‌کارگردانی‌رابعهده‌داشتم

روابط قصه نو یسی با فلم سینمٰا یی را در اماتور تعیین می کند . یك دراما تور با در نظر دا شت مسا یل تخنیکی اقتصاد ی و بر اسا س قریحه خو یش یك سنا ر یو ر ا نوشته می کند . به همین نسبـت کار نو یسنده و در اما تور از هم جدا میشود . سنار یـو از لحاظ تخنیکی و کارگردانی پنج شکل را می گیرد .سنا ـ ریو نو یس و دراما تور راجع به‌استدیو ،کارگردان،واکتورها در لحظه کار خود فکر مـی کند . یك دراما تور با در نظر دا شت مسا یل تخنیکی اقتصاد ی و بر اسا س قریحه خو یش یك سنا ر یو ر ا نوشته می کند . به همین نسبـت کار نو یسنده و در اما تور از هم جدا میشود . سنار یـو از لحاظ تخنیکی و کارگردانی پنج شکل را می گیرد .سنا ـ ریو نو یس و دراما تور راجع به‌استدیو ،کارگردان،واکتورها در لحظه کار خود فکر مـی کند . در اتحاد شوروی برای سناریو نو یس یکسا ل وقت داد ه میشود اگر درمو قـع معینه سنا ریست نتوا نست فلمنا مه را تهیه کند آنگا ه پول خودرا بدست آورد ه‌نمی تواند ، و کار قصه نو یس ودر اما تور دو سا حل یـك بحر بود ه ، همگی از یکجـا سر چشمه گرفته است .

سوال : تا جیك فلم بعداز انقلاب اکتو بر چگو نه رشد نمو ده است از دور نسا ی رشد آن چه میدا نید ؟

جوا ب : هنر سینما در جمهور یت تا جکستان اتحاد شوروی با پیروز ی انقلا ب اکتو بر در پیوند است .

در سال‌های۲۰ـ۱۹۲۶هنر سینما در تاجکستان در یك تعمیر سه اطا قی استد یـو تاجیك فلم‌آن زمان‌محدودبود. فلم‌ها ، ابتدا به صورت مستند بعد بشکل‌فلم های هنری بـا همکار ی هنر پیشه ها وکار ـ گردان ها و فلمبر دار هـا ی ماسکو تهیه می گردید ، بـه سرعت علاقه مندان تاجك فلم در این عر صه دست بکا ر شد ند و نیاز مند ی کدرهای مسلکی و فنی را به کمـك سینما گرا ن ما سکو رفـع کردند . فعلا انستیتـو ت صنعت فلم به نا م‌تور سـن زاد ه در شهر دو شنبه وجود دارد . تعداد زیاد ی هنـر پیشه های تیاتر و رژیسـور ها از انستیتو ت فار غ مـی گردند . فعلا ٦ نفر دراماتور ـ ها ی سر شنا س ۳۰ کار ـ گردان ، ده نفر فلمبر دا ر دست اول ، و ۸ نفرنقا ش به شهر ت رسیده دار یم . در آینده نیز ، بنا برانکشا ـ فا تیکه در جامعه شوروی به وجود می آید ـ هنرسینمای تا جیك فلـم نیـز رو بـه بالنده گی می رود .

سوا ل : آخر ین و با ـ ارزش ترین فر آور ده هـای سینما یی تا جیك فلـم کدام ها اند فلم هزار ویك شـب چگونه فلمی است ؟

جواب : در یکسا ل هفـت فلم سینما یی ، بیشتر از هفت فلم تلو یزیو نی د ر تاجکستان تهیه می شود . فلم رستم و سهرا ب ، فلـم دا ستا ن سیاو وش ، ((فلـم اسرار خـا نواده » ،«فلـم یك شب دیگر شهر زاد)) ، ((فلم مرد راه)) ،((فلـم دستگیر ی)) ، فلم های معتبر در ده سال اخیر بوده ، در کا نکور ها ی‌داخلی و بیـن المللی بهترین مقام را حاصل کرده اند .

فلم هزار و یـك شب را می تـوان شهکار سینما ـ یی تاجك فلم دا نست .

این فلم به شیوه افسا نه و قصه تهیه شد ه و بعداز فلم رستم و سهرا ب قوی ترین و پر مصرف تریـن فلم است . قهرما ن اصلی‌این فلم جوا ن ۲۲ ساله به نام الحـداد عا دل می با شـد. قهرمان او ل زن رالارسیه‌بیله گور رووا از سته یوی‌مو ـ سفلم باز ی نمود ه‌است .

سوال : همکار ی افغا ن فلم و تاجیك فلم درکدا م سطح است و از دور نها ی چنین دوستی چه میدانید ؟

جواب :همکار ی‌بین تاجیك فلم اتحاد شوروی و افغا ن فلم در تهیه فلم ها بخصوص فلم های مستند دو رگا هـی است که ادا مه دارد . چنانکه در حدود هشت فلم مستند با تاجکستان تهیه می شود . فلم رستم و سهرا ب ، فلـم دا ستا ن سیاو وش ، ((فلـم اسرار خـا نواده » ،«فلـم یك شب دیگر شهر زاد)) ، ((فلم مرد راه)) ،((فلـم دستگیر ی)) ، فلم های معتبر در ده سال اخیر بوده ، در کا نکور ها ی‌داخلی و بیـن المللی بهترین مقام را حاصل کرده اند .

فلم هزار و یـك شب را می تـوان شهکار سینما ـ یی تاجك فلم دا نست .

این فلم به شیوه افسا نه و قصه تهیه شد ه و بعداز فلم رستم و سهرا ب قوی ترین و پر مصرف تریـن فلم است . قهرما ن اصلی‌این فلم جوا ن ۲۲ ساله به نام الحـداد عا دل می با شـد. قهرمان او ل زن رالارسیه‌بیله گور رووا از سته یوی‌مو ـ سفلم باز ی نمود ه‌است .

سوال : همکار ی افغا ن فلم و تاجیك فلم درکدا م سطح است و از دور نها ی چنین دوستی چه میدانید ؟

جواب :همکار ی‌بین تاجیك فلم اتحاد شوروی و افغا ن فلم در تهیه فلم ها بخصوص فلم های مستند دو رگا هـی است که ادا مه دارد . چنانکه در حدود هشت فلم مستند با همکاری تاجیك فلم ـ ازیك فلم‌اتحاد شوروی . و افغان فلم ، به صور ت مشترك و مستقل تهیه گردید ه است ما دست اندر کاران سینما ی تاجکستان به منظور نه تنها دیدار ، و تبادل تجارب با افغان فلم و کارمندا ن‌سینما ـ یی آن و قضاو ت روی کیفیت فلم‌های افغانی ، بـل جهـت موا فقت دو جا نبه برا ی‌آغاز همکاری ها ی مشترك جهت تهیه فلم های هنری بین افغان فلم و تاجیك فلم آمد ه ایم. تاجیك فلم حاضراست بـه صورت دقیق و عینی ـ فلم‌های مشترك افغا ن فلم و تا جیك فلم را از هر دو جا نـب باکار مشترك سنا ر یست رژیسور . فلمبردار . اکتور نقا ش ... و غیره تهیه‌بدارد. چنین همکار ی سینما یـی از فلم ((وظیفه در کابل . آغاز تا به فلم تا بستان داغ کابل می رسد .))

اینگو نه همکار ی ها دررشد هنر سینما یی افغا ن فلـم نقش خود را باز ی نمود ه‌و زمینه ی تباد ل تجار ب هنر ـ منـدان سینمـا یی اتحاد شوروی وافغا نستان‌راهر چه بیشتر فرا هم میسازد .

سوا ل : در شگرد ها ی تمثیل و فلم ساز ی تا جیك فلم ازاستا نسلا و فسکی یا برشت پیروی می کنید .

جوا ب :اکثریت متخصصین سینمایی جمهوری تا جکستان مکتـب میـر خـو لـه‌و خا صتا سیستم استا نسلاو فسکی را تعقیب می کنند .

پیرو اینگو نه مکـا تـب د راتحاد شوروی و تما م کشور های پیشر فته جها ن در هنر سینما زیاد است .ولی در این اوا خر تما م ایـن مکا تب اتحاد کردند .

عبدالمطلب

در شهر ك جوا نـا ن

به خا طر گرا میدا شت از بیست و هفتمین کنگر ه‌حزب کمو نیست‌و شصت وهشتمین سالگرد تا سیس اردو ی‌سرخ اتحاد شوروی ، بخش غر بی گرو ه هنر ی ((گل سر خ)) شهر ك جوانا ن . سر گر م یکسلسله کنسر تها ی‌جالب می باشد . تا کنو ن هنر مندان گرو ه ((گل سر خ))که بدو ن تردید از بر جسته‌ترین از کستر های مو سیقی د ر کشور بشمار می آید .متجاوز از شش کنسر ت را درقطعات محدود نظا می کشو ردوست اتحاد شوروی اجرا نمود ه‌اند به همین ترتیب به همین‌منا ـ سبت ها گروه هنر ی گـل

سر خ در کلو پ مر کز ی جوانان ، کلو پ مکرر یان و تالار انستیتو ت طـب دو لتی کا بل نیز کنسر تها اجرا نمود ه اند .

امیر جا ن صبور ی رهبر از کستر برا ی ما گزار ش داد که آواز خوانا ن ((گـل سر خ)) شش آهنگ جد ید را به استقبا ل از نوروزآماده ثبت نمود ه اند ، تیا تـر ((گل سر خ)) نیز پارچه ها ی کو تا ه تمثیلی راتهیه نمود ه است که از را ه‌رادیو و تلو یزیو ن یکجا بـا کنسر ت جدید ار کستر پخش خوا هد شد .

هنر وزندگی

باز ده کار دستا ن این پیشه ور هنر مند ، ادا مه بخشی از فر هنگ ملی‌ماست فرهنگی که سنت چندین‌هزار سا له دارد .

پیشه‌ور کار آزمود‌ه‌و‌آواز خوان جـوان

ظفر شا مل آواز خوا ن‌جوان و اماتور رادیو ـ تلویزیو ن، با آهنگها ی شاد خو یش ، همه روز ه به محبو بیت خود می افزا ید .

عکاسی هاشم نذیر

او چند بار پرنده را ازنظر گذراند . چشما ن پرنده‌حالت هیجا نی وامید وار داشت‌و در پرده یی از تو هم به دوردست ها دو خته شده بود . درانتظار چیزی بود . به نظر ش آمدکه پرنده در انتظار آزاد ی‌است . با لبها یش به صور ت حیرت انگیز ی پندیده و به نظر می آمد یك پا یش را بلند کرد ه بود .

در چوکا ت سیمی پرند ه بزرگتر به نظر میامد . بزر ـ گتر از قفس . به نظر ش آمد که از چوکات سیمی صدا ی حق‌حق گریستن حزن انگیزی بلند است .

معلم برای چند ین بارپرنده را از نظر گذراند . در میا ن صفحه زرد گونه کا غذپرنده به دار آویخته شده بود . این رسم از تما می رسمها ی‌دیگر تفاو ت داشت . چیز ها ی گنگی را در آن میخواند .روی و عقب صفحه را از نظـر گذارند . نام شا گرد ی که آنرا رسم کرده بود نو شتـه نشد ه بود . به ذهنش فشا ر آورد . چیز ی به یاد ش نیامد کار کیست ؟ از شا گردا ن چنین رسمی را به دور مـی دا نست . شاید او را دسـت انداخته‌اند .پرنده بادو چشمان بازو امید وار که به طو ر فجیعی حلق آو یز شد ه‌بود. با طنا بها ی ضخیم تر از گلوی خود ، راز بزرگ و نا مکشو فی را در آن نهفتـه یافت . اما باز ش نمی توا ـ نست . دو چشم باز .

رشم های دیگر را ازنظر گذراند «تفنگ، داس، خیمه» سرباز ،گندان ... وچیزهای دیگر هیچ چیز تکرار نشد ه بود به نظر ش آمد که رسم ها جان دارند . ما نند خـود شا گردا ن به نظر ش آمد که رسم هـا جـزء از وجـود شاگردا ن است . ما نند دست و پای .آنها ، هر کدا م چیز جدا گانه بود . دو باره به پرنده نظر انداخت . پرند ه چشم باز از دیگر رسم هـا بسیار تفاو ت داشت .پرنده از گلو با طنا ب ضخیم آویزان شده بود .

رسم ها را بار دیگـر از نظرگذراند . نامهای یك یك شاگردا ن را در حا شیه کاغذ میافت و آند ورا در ذهنشـ با هم می آمیخت . احمد پسر سر طبیب را در نظر آورد مثل گلدا ن آرا م و با تمکیـن دیگرا ن هم ما نند رسم‌های خود بودند . رسو ل ما نـد دا س بود . به نـظر ش آمد که قد رسول مانند دا س‌پدر دهقا نش کما ن است .جستجو تمام شد . نا گها ن به یادش آمد که از شر یف چیز ی در آن نبود . به یا دش آمـد که شریف شاگرد ناآرا م ولایق صنف که ازبس شو خ بود ، اندا م باریك با جلد تیر ه اش از صد ها قدم دور ، درانبوه شاگردان تشخیص می شد چند روز است او به صنـف نیامده و این رسم را به وسیله شاگرد دیگر ی فرستاده بود.

در آن هنگام او تو جهـی به رسم نکرده بود . تا حا ل فکر میکرد شریف مریض‌است اما حالا این رسم .

شریف راباتمام خصوصیا ـ تش درنظر آوردکه مثل جر قه آتش از ینسو به آنسوجست میـز نـد و تـا جـا یش را بیا بی زیر قشرخا کستری ذکاو تش بنها ن میشود وباز جست دیگر .

شریف در همین یکی دو سال با خانواده اش به شهر کوچك آنها آمده بود پدر ش کارگر درفابریکه تو لید گاز بود . از روزی که شر یف به این صنف آمده بود صنف با سکوت ودا ع گفته بود .

با خود اند یشید : ((رسم از شریف است)) . اما در شریف چنین حالتی راسراغ نداشت . فردا و دو روزدیگر شریف به مکتب نیامد بـه نظر ش آمد که شاگردا ن‌را در چوکات سیمی اسیر کرده اند و صدا ی پاره شدن سیم ها به گو ش میامد .

طاقت نیاورد باشاگرد ی یکرا ست بـه سوی خانـه شر یف رفت . صدا ی زیر ناله زنی از گنبد گلی اتا ق میان حویلی به کو چه میامد چند لحظه خا مو شانه چشم به دروازه رنگ ورور فته یك پله یی دوخت. دست‌به‌در برد دربه صدای آرا می باز شد. شریف را در برابر خوددید. یازده دوازد ه سا له باریك اندام ، جلد تیره وخا موش. حلقهٔ کبو دی زیر چشمـان بزرگ وسیاه و دیگر هیـج. لبا سها ی گشا دش اورا کو تا هتر و نحیفتر ازهمیشه نشا ن می داد .

به نظر معلم آمد که شریف را از حلق آویزا ن کرد ه اند. به نظر ش آمد که دو چشم سیاه و باز او به دور دست هادو خته شده و یك پایش را قطع کرد ه‌اند . به نظرش آمد که او را درچوکا ت‌کوچکی آویخته اند .

از گنبد گلی اتا ق میا ن حویلی صدای زیر ناله ز نی می آمد ((وای خدا چه خاکی به سر ما شد)) شریف توبی پدر شدی ، نا مسلما نها . ظا لمها اشرا ر پدر شر یف مه کشت .)) و صدا در میان کوچه بار یك ما نند صدا ی ناله نی در خلوت شبا نگا ه م ی‌پیچید .

پایا ن

فرهاد کوهی

۱۲ جدی ۱۳٦٤

چشمان پرنده

فصلنامهٔ‌نبرد‌وخون

هرات
ـ شهر بند قصه هـای‌دور ـ
رهیده از کبود در دو سرنهاده برچکاد نور
کنون دوبار ه غنچه بسته‌ای

وباز
ـ با عروق باز ـ
شکوه سبزه وار رستنی

هرات
ـ فصلنامهٔ شـهاد ت ونبرد ـ
که در سیاه شه ب
سکوت کو چه هات را
در شت اشك سوده مـی‌سرود
و هر سپیده گاه
به روح با غبات
شبنمی ز خون خا کخورده میغنود
دگر سیا ل تب گسسته ای
وباز
در نگاه دختران پر گشوده‌ات
هرات
بهار رستنی
ـ پرچم بلند رزم و آرزو ـ
که با هزار زخم بی رفو
در امتداد زنده گی ستاده‌ای
دو باره در پناه لحظه های‌سبز
ستاره زار رستنی

ع : نایبی هرات ، ۲٤ جدی ۱۳٦٤

تحت نظر هیات تحر یر
مدیر مسوول :صدیق‌کاوون
تیلفو نها
مدیر مسوول : ٦۱۰٤۲ـ ٦۱۰٤۳ـ ٦۱۰٤٤ـ شعبه‌نامه ها : ٦۱۷۰۳
سوجبورد : ٦۱۰٤۵ اطـلاعات : ٦۱۱۱۸
٦٢٤۷٤
اداری : ٦۱۹٤۱ صندوق پستی : ۷۸۰
شکایات‌و توزیع : ٦۲۸۵۹ حساب بانکی : ۱۰۱۸بر۹
چاپ‌ویب‌آفسیت مطبعه‌دو لتی
قیمت یکشماره «۲» افغانی

حقیقت انقلاب ثور

ارگان کمیته مرکزی حزب دموکراتیک خلق افغانستان

سه‌شنبه ۷ حوت ۱۳٦٤
Feb. 25 1986
سال ششم شماره ۱۵۰
شماره مسلسل ۱۳٦۳
سال تاسیس ۱۳۵۹

افق وسیع در برابر خلق شوروی

امروز ۲۷ مین کنگره حزب کمونیست اتحاد شوروی گشایش میابد

امروز در ماسکو قلـــب تپندهٔ کشور کبیر شو راها این زادگاه انقلاب کبیر اکتوبر که دوران نوینی را در تاریخ بشر یت آغا ز نهاد ، بیست و هفتمین کنگرهٔ حزب کمو نیست اتحاد شوروی دایر میگردد . درکار کنگره (۵۰۰۰) نماینده از تما م احزا ب کمونیست ،جمهوری‌ها و سازمان های وابسته به کمیته مرکزی ح.ک.ا.شـــ ،شرکت نمود ه اند . همچنان ده ها هیـات احـزاب بـرادر کمو نیستی ، کارگر ی ،دمو- کراتیک وآزادی بخش ملی درجلسات کنگره حضور دارند .

کنگره ها در زندگی هشتاد و دو ساله حزب کمو نیســت اتحاد شوروی همواره رو یدادهای مهمی را تشکیل میدهند، زیرا این کنگر ه ها هستند که با ارزیابی فعالیت انجام یافته توسط کمیته مرکزی حـز ب، مشی ستراتیژیك آینـدهٔ را معین میسازند . در تاریـخ حزب کمونیست اتحاد شوروی شش کنگر ه به سا ل های قبل از انقلاب اکتوبر و متعا قبی به سا لهای بعد از آ ن تعلـق دارند . بسیار ی از ایـن کنگره ها در گشایش نقاط عطف نوین در پیشر فـت جامعه نقش بزرگی ایفاء کرده‌اند .در این میان میتـوا ن از کنگرهٔ دوم حزب سوسیال دموکرا ت روسیه د ر ۱۹۰۳ نام برد که در عمل به ایجاد حزب بالشویك منتج گردید. کنگره ششم در سا ل ۱۹۱۷ راه رابرای انقلاب سو سیا لیستی هموار کرد ، کنگر ۀچهاردهم درسا ل ۱۹۲۵ تصمیم تاریخی آغاز صنعتی سا ختن کشوررا اتخاذ نمود . در پانزدهمین کنگرهٔ حزب در سا ل ۱۹۲۷ اشترا کی سا ختن زرا عت مطرح گردید . کنگره بیست‌ودوم درسا ل ۱۹٦۱ برنا مه حزب اتحاد شورو ی را بـه‌تصویب رسانید که طـی یك ربع قر ن اساس فعالیت حزب را در عر صه ساختمان جامعه کمو نیستی تشکیـل میداد . اهمیت تاریخی کنگرهٔ بیست و هفتم در آنست که این کنگر ه متن جد یـد برنا مه حزب و تغییـرا ت در اسا سنا مه را به تصویب میرساند و جها ت اسا سـی انکشا ف اقتصاد ی ،اجتماعی رابرای پنج سا ل آینده ،وتا سال ۲۰۰۰ مورد بحث قرارداده و تصویب می‌کند . این اسناد پایه جهش کیفی نوین جا معهٔ شورو ی را در راه تکمیـل سا ختمان کمونیز م تشکیـل خواهد داد . از جملـهٔ ایـــن اسناد میتوا ن براهمیت بنیادین متن جدید برنامهٔ حزب کمونیست اتحاد شورو ی که چهار مین برنا مه حزب خواهد بود تاکید بعمل آورد، نخستین بر نامهٔ حزب(مصو ب کنگرهٔ دوم)باپیروز ی انقلاب اکتو بـر تحقق یافت ، دو مین برنا مهٔ حزب (مصو ب کنگره هشتم) باتکمیل سا ختمان جا معـهٔ سوسیا لیستی تحقق پذیرفت وسو مین برنا مه حـز ب (مصوب کنگره بیست‌و دوم) که کار عظیمی را در همـه جوانب سا ختمان کمو نیستی آغاز کرد ، بـا ورود اتحاد شوروی به مر حلهٔ سوسیا - لیزم پیشر فته در خطـو طعمدهٔ آن تحقق یا فت. امروز بربنیاد تجر به های بد ست‌آمده ، تحلیل دگر گو نی‌ها در زندگی داخلی اتحاد شوروی‌ودر عرصهٔ بین المللی وبخاطر تعیین دور نمای تکا مـل جا معهٔ شوروی، راه هـا و وسایل نیل به هدف نها یی حزب کمونیست اتحـا د شوروی یعنی کمونیـز م ووظایف سیاست بین المللی در شرایط نوین تاریخی،ضرورت تصویب برنا مه جدید مطر ح است. متن جدید برنامه‌آنطوری که در مطبوعا ت شـورو ی پیوسته تاکید گردید ه است،قابلیت دستیا بی به هـدف عمو می یعنی سا ختمان جامعهٔ کمونیستی ، ارضا ی کا مل خواستها ی مادی و معنوی ومناسبا ت هما هنگ متکی بر اندیشه های عالی بشـــردوستانه رابین انسا ن ها و نیز میان انسا ن و طبیعت ثابت میسازد ، متن بر نا مه جدید انعکاس دهندهٔ آن عواملی میباشد که تفکر و عمـل اجتماعی شوروی طی ربـع اخیر قرن بیستم متو جه آ ن بوده است . برنا مه جد یدبرمبانی مهم تسریع آهنگ رشد اقتصاد ی بر اساس پیشرفت علمی -تخنیکی ، افزا یش جد ی بار آور ی کار، تسریع انکشا ف سیستم سیا سـی جامعه و بر تحقق جنبو را نه‌رفورم های عمیق در رهبر ی اقتصاد اتکاء دارد .

متن جدید بر نا مه‌در رابطه با مسایل بین المللی ایـــن حقیقت رانشان میدهد کـــه مبارز ه به خاطر صلح هدف ومساله مرکزی حزب ، دولت راتشکیل داد ه وخوا هـد داد . به عباره دیگر بر نامهٔ جدید و زندگی اتحاد شوروی طی ده ها سا ل آینده بـرفعالیت همه جانبه در جهت جلوگیر ی از خطر جنگ هستو ی اتکاء خواهد داشت. این امر ضا من عمدهٔ دفا ع ازصلح برای همهٔ باشند گا ن سیاره‌ماست وپایه‌ایست برای باور به ادامهٔ زندگی انسانها .

مردم افغانستا ن بگجا بابرادران شوروی خود ازبیست وهفتمین کنگرهٔ حزب کمـونیست اتحاد شورو ی بمثابه رویداد مهم سیاسی استقبا ل میکنند و آن راگرا می‌میدارند. شرکت هیات عالیر تبه حزبی‌ودولتی ج.د.ا، تحت ریاست رفیق ببرك کار مل منشـی عمو می کمیته مرکزی حزب دموکرا تیك خلق افغانستا ن ورئیس شورای انقلا بـی ج.د.ا، در کنگر ه گواه بار زاین امر است .

ما معتقد یم که تصا میـم کنگره بیست‌و هفتم مشعـل فروزانی خواهدبود در را ه مبارزه همه خلقها ی جهان همه مبارزین صلح ، تر قی‌وهمه نیرو های شرا فتمنـد سیاره ما.

کاخ کنگره های کریملین :امروز در ینجا ۲۷مین کنگـرهٔ حزب کمونیست اتحاد شوروی کارخودرا آغاز می کند .
عکس از : ا.پ.ان

بخاطر اشتراك در کنگره

*** موضوعات مطروحه در کنگره**
*** هدف : زندگی بهتر مردم**
تحت این عناوین مطالبی در صفحه چهارم همین شماره به نشر رسیده است .

هیا تهای ذیل بخا طـر بر گزاری بیست و هفتمین کنگره حزب کمو نیســت اتحاد شوروی بد عوت کمیته مر کزی آن حزب پریـروز وارد مسکو شده اند .

هیات جمهوری دمو کرا تیك آلمان تحت ریا ست رفیـق اریش هو نیکر منشی عمومی کمیته مر کزی حـزب سو - سیا لیست متحده آلمـان و رئیس شورای دولتی جمهوری دمو کراتیك آلمان، هیـات جمهوری دمو کراتیك مـردم کوریا تحت ریا ست رفیـق کانگ سو نگ سا نگ عضو بیروی سیا سی کمیته مرکزی حزب کارگران کوریا وشورای اداری جمهوری دمو کرا تیك مردم کوریا .

هیات حزب کمو نیســت ایالات متحده امریکا تحـت ریاست رفیق گس هال منشی عمومی آن حزب .

هیات حزب کمو نیســت فرانسه بر هبری رفیـق گاستون پلیسو نیر عضـو بیروی سیاسی و منشی کمیته مر کزی حزب .

هیات حزب کمو نیســت ایتا لیا بر یا ست رفیـق اوگهی پیچو لی عضو رهبری و دارالا نشای حزب، هیـات حزب کمو نیست اتر یشـی بر هبری رفیق فرا نزموهری رئیس آن حزب، هیات حـزب کمو نیست انگلستان بریاست رفیق گوردون مك لینـان منشی عمومی حزب، هیـات حزب کمو نیستان سو ید ن بر هبری رفیق لازر ورنـر رئیس آن حزب .

هیات حزب کمو نیســت تو نس بر هبری رفیق محمد هارمل منشی اول حـزب . هیات حزب استقلال و کار- سنیگال بریا ست سیدوکیس سو کو رئیس حـــزب ، هیـات حـــزب کمونیست (مار کسیســت) هنـــد بر هبری رفیق هارکیشان سنگھ سور جت عضو بیروی سیا سی کمیته مر کزی حزب، هیات حزب کمو نیست دنمارك به ریا ست رفیق بور بوس- سنجو عضو کمیته اجرا ئیـه و دارالا نشای کمیته مر کزی خزب، هیات حزب کمونیستان متحد هایتی بر هبری رفیـق اینی تیو دور منشی عمو می کمیته مر کزی حزب .

هیات حزب کمو نیســت دومینیکا بر یا ست رفیـق نارکیسو ایسا کو ندی منشی عمومی آن حزب، هیات حزب متر قی مردم گیا نا بر هبری چیدی جاگن منشی عمو مـی حزب، هیات حزب کارگـر جمیکا بریاست تریور من‌روی منشی عمـو مـی حـزب.

هیـا ت حـزب کـا ر گواتیمالا بریا ست ام بونیلا، عضو کمیسیون سیاسی کمیته مرکزی حزب مذکور . هیات موزمبیق بر هبری ژاکوشیم- البر تو چیسانو عضو بیروی سیا سی و منشی کمیتـه مر کزی حزب و وزیرخارجه جمهوری دمو کرا تیك مردم موزمبیق . هیات سوریـه به ریا ست عبدالله‌الاحمر معاون منشی عمومی حزب سوسیا- لیست عر بی بعث سوریه .

هیات حزب انقلا بی تانزانیا برهبری کین‌گونگی‌نکوم‌بالی- میو عضو بیروی سیا سـی و دارالانشای کمیته اجرائیه ملی آن حزب. هیات حزب کار کانگو بریاست هاکن بونکو عضو بیروی سیا سی ومنشی کمیته مرکزی حزب . هیـات زمبیا تحـت ریا ســت الکسا ندر گری زولو منشـی عمومی حزب متحد استقلال ملی.

هیات گا نا بریاست پاول- ویکتور اوبنگ عضو شورای موقت دفاع ملی وصدر راعظم گانا . هیات کشو ر گینی و- کپ‌ودی برهبری پدروپیریس معاون منشی عمومی حـزب افریقایی برای استقلال گینی وکپ‌ودی صدراعظم آنکشور.

هیات کشور مالی بریاست سیکو تروری عضو بیـروی اجرا ئیه حزب اتحادیه دمو- کراتیـك مـردم مـالـی و منشی بیـر و ی مـر کـز ی اجرائیه برای روابط خارجی .

هیات اتحادیه سو سیا لیست نیرو های مردمی المغـــرب بر هبری عبدا لر حمن‌یوسفی

(ص ٤)

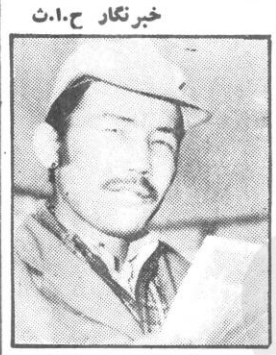

علی داد سواد آموز

گل گذار ی

رفیق ببرك کارمل منشی عمومی کمیته مرکزی حـز ب دموکراتیك خلق افغانستان و رئیس شورای انقلابی جمهوری دموکراتیك افغانستان وهیات همراهان شان که بنا به‌دعوت حزب کمونیست اتحادشوروی بخاطر شرکت در بیست و- هفتمیـن کنگـره حـز ب کمو نیست اتحـاد شوروی عازم آنکشور گردیده انـد دیروز با هیات معیتی شان به آرامگـاه ر هبر پرولتاریای جهان و.ای.لنین رفته و بـا گذاشتن اکلیل گـل ادای احترام نمودند .

ایجاد شورای شهرج.م.پ.و

شورای شهر جبهه ملی پدر و طن و لا یت غز نـی دیروز طی کنفرانسی درشهر غزنی ایجاد شد .

هیات اجرا ئیه این شورا با ترکیب نه نفر تعیین گر - دید که ازمیان آ نها غلام‌سخی یکتن ازشخصیت های اجتماعی شهر غزنی بحیث ر ئیـس شورای شهر جبهه ملی پدر و طن انتخاب گردید .

باختر

توسعهٔ کورسهای سوا د آموزی

باتوجه به‌گسترش سواد آموزی در ولایت کنـدز مجمـو عاً ٤۲۳ با ب کو رس سـو اد آموزی فعا ل میبا شد که در آن ۷٤۱٤ نفر تنظیم اند. در سال جاری به تعداد ۲۳۸٦ نفر جدیداً درین کورسها شا مل گردیده اند : امســال ٤۰۰ نفر از این کو رسها فارغ شده اند . کورسهـا ی مذکور توسط ۱۹۸ نفر معلم تدریس میگر دد که از جملـه ۸۸ تن آنها داو طلـــب میبا شند .

خبرنگار ح.ا.ث

گامهای سازنده

درباره «طرح جهات اساسی انکشاف اقتصادی- اجتماعی ج.د.ا، برای سالهای ۱۳٦۵-۱۳٦۹»

درصفحه دوم این شماره سلسله صفحـا ت اختصاصی بخاطـر توضیح «طرح جهات اساسی انکشاف اقتصادی - اجتماعی ج.د.ا، طی سالهای ۱۳٦۵ -۱۳٦۹» آغاز میبابد .

درین صفحه این مطالب جادارد:

* نظریات مردم
* را پور تاژا زآینده ،تو سعه کار خانجـات جنـگلک
* دیدگا ههای متخصـصین
* در حـاشیه طـرح
* از زبـان ارقـام

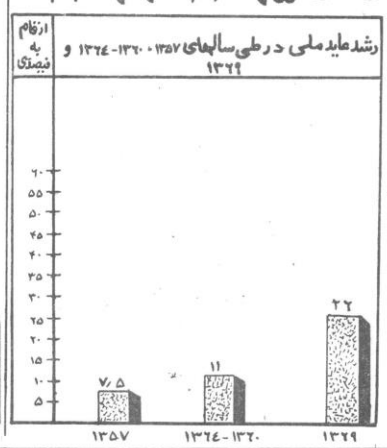

تجاوز زنظامیگران پاکستان علیه قبایل آزاد

نفرت و انزجار

گزارش های رسیده بـه آژانس اطلا عا تی با ختـر حا کیست که اخیراً ضد انقلاب افغا نی چهار نفر از قـوم کمر خیل افر یدی را در دره اخور اختطاف نموده که این عمل آنها نفرت،خشم وانزجار عمیق اقوام مختلف افر یدی را علیه اشرار افغا نـی بر انگیخته است .

گزارشها میر سا ند که بعد از این عمل غیر انسا نـی اشرار ، جـوانان غیور و با شها مت قوم افر یدی خیمه های مسکو نی ضد انقـلاب افغا نی را در منطقه دره اخور به آتش‌کشیده و اشرار این آدمکشان و قطاع الطر یقان‌را به زور اسلحه از منطقه‌اخور بیرون رانده اند . باختر

درنبرد با نیروهای غارتگر
(ص ۳)

گامهای سازنده

درباره «طرح جهات اساسی انکشاف اقتصادی-اجتماعی ج.د.ا. برای سالهای ۱۳٦۵-۱۳٦۹»

سلسلهٔ صفحات اختصاصی روزنامه حقیقت انقلاب نور بخاطر توضیح «طرح جهات اساسی انکشاف اقتصادی ،اجتماعی ج.د.ا. برای سالهای ۱۳٦۵-۱۳٦۹» و برای انعکاس نظریات مردم در زمینه از این شماره آغاز می گردد .

نظریات مردم

ا زانجنیر عزیز محمدکارگر دستگا ه ریخته گر ی فابریکه جنگلک در مورد انکشاف رشته های تولید ماد ی که دراولین پلان پنجساله بعد از انقلاب مطر ح گردید ه است برسشی بعمل آوردیم که چنین اظهار نظر نمود :

طرح جها ت اسا سی انکشا ف اقتصادی-اجتما عی برای پنج سا ل آینده افـق های روشـن ر شد و شگوفایی را در برابر و طن مرد م ما می گشاید .این پلان افزا یش حجم تولید محصـو لات در صنایع ، زراعت و سایر رشته های اقتصاد ملی ، ارتقا ی سطح زندگی مردم و تحکیم قدر ت دفاعی کشور رادر بر دارد .اهداف عمده این پلان رااانکشاف رشته های تولیدمادی ایجاد پروژه های جد یـد، استفاد ه ازذخایر طبیعـی ، افزایش سریع خد مـا ت اجتماعی ، بلند برد ن مهارت ها ی تخنیکـی کـارگران و کارمندان وارتقا ی سطـح رفاهیت مردم میسازد .

چنا نچه در قسمتی ازپلان آمده است در نظـر اسـت به منظور تر بیه سا لم نیـرو های بشر ی غر ض ارتـقا ی سطح موثر یت تو لیـد اجتماعی پنج تخنیکم و د ه موسسه تخنیکی حر فوی از جمله تخنیکم نفت و گا ز در ولایت جوزجـان ، تخنیکـم صنایع معاد ن در بـغـلان ، تخنیکم مواد کیمیاو ی د ر هلمند ، تخنیکم زرا عت د ر ولایت فـراه و هرات، تخنیکم صنایع منسو جا ت در ولایت کند هار نیز ایجاد گردید ه وسا ختمان لیلیه ها و محلا ت رهایشی برای کارگران وکارمندان تصدی ها و مو سسات دولتی از رشد ده الی دوازده مرتبه بر خور دار خوا هـد گردید .

همچنا ن سا ختمان فابریکه ذوب فلزا ت ، کار سا ختمانی شاپ ریخته گر ی و طر ح پروژه ریکا نستر کشن شعبه تولید فر آورد های فلز ی در فابریکه جنگلک در نظـر گرفته شده گا تنین بز رگ مـو اد ضرور ت او لیه در سه منز ل اعمار میگر دد .

کار گرا ن با شور و شوق مصرو ف کار سا ختمـا ن قصبه رهایشی برای کارگران اند. یك بلاك تقر یباًتکمیـل گردیده است این بلاك برا ی رهایش ۲٤۰ نفر از کار مندان مجرد این فابر یکه اعمـار گردیده است که الی یکما ه دیگر به آنها توزیع میگردد . سه بلاك دیگر که کار سا ـ ختما نی آن هنو ز اتمـام نگردیده است در آنها کار ـ گرانیکه مشکل ندا شتن سر پناه دارند در آیندهٔ نـز د یك بافا میل های شا ن درشاد ی وسرور خواهند زیست .

با یکی از مسوو لیـن فابریکه که بخش پـلانها ر ا کارمیکند می بینم، وی میگوید : مساله اساسی که در برابرما قراردا رد هما نا تو سعـه مجموعی فا بر یکه است که درین زمینه با شو را ی نمایند گان شهر کابل توافق آمده مناز ل شخصی جوار فابر یکه تحـت استملا ك دو لت قرار گیرد و به قیمت مجمو عی ٥ میلیو ن افغا نی خر یداری گر دد که در نتیجه علاوه از بخش هـا ی جد ید تو لید ی در نظر داریم تا سا حه سر سبز ، فـار م های ضمنی مثل مر غـداری وغیره نیز ایجاد نماییم .

رشد صنایع درین فابر یکه بزرگ ، رشد و انکشـا ف روز افزو ن خود فا بر یکـه سا یهٔ رو شنی از دور نمـای کار و فعا لیت کار گرا ن آن رشد وانکشا ف صنا یع د ر کشور را بیا ن میدا رد . که تر سیم از آینده آ نها را در روشنایی ثمـر بخش ایـن کارخانه بزرگ در امر رشـد هر چه بیشتر صنایع در کشور به امید واری بیشتر از گذ شته وامید ارد .

رابعه

توسعهٔ کارخانجات جنگلک

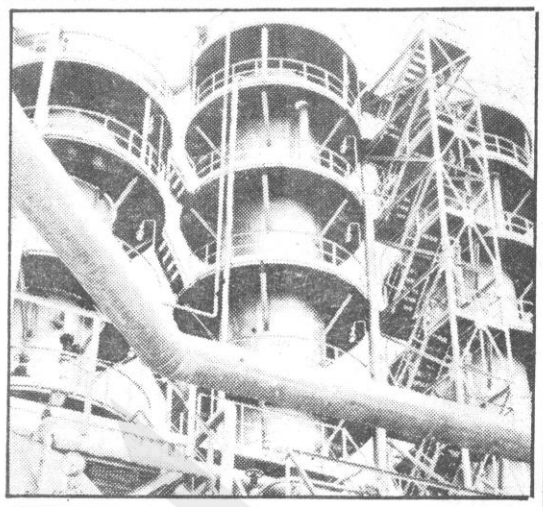

در حاشیه طرح

فابریکه تصفیه گازشبرغان یکی از تاسیسات بزرگ صنایع کیمیاوی در کشور است ،استخراج سالانه گازطبیعی به ۲ر۷ ملیارد مکعب رسیده است. پیشبینی گردیده که در طی پنجسال آینده مقدار استخراج کاندنسات گاز سالانه به شش هزار تن برسد .

فابریکه کارخانجات جنگلک یکی از نمونه های درخشان پروژه های دولتی افغـان ـ شوروی است. درطی پنجسال آینده در نظر است که کار ساختمان شاپ ریخته گری ،طرح پروژه ریکا ـ نسترکشن شعبه تولید فرآورده های فلزی مربوط به فابریکه جنگلک به انجام رسد .

عکس ها از شیرشاه ابوی وشریف لطیفی .

آینده را باید از سکو ی حال دید. زیرا نزدیك تر ین را ه به آینده را هیست که ازتعمق درگذ شته می گذرد . آینده یك چیز بسیار بعید نیست هر انسا نی قادر است آیند ه را ببیند . آینده رو شـن و تیره که این تیره گی وزو ـ شنی دقیقاً در گرو اینست که نسل کنونی تا چه میـزان بخاطر آینده در کـار سعی و تلاش به خر ج مید هند و ما امروز میتوا نیم در کار یکـه انجام میگیرد ، در بر نا مـه های که طر ح میکـر دد و سهمگیر ی در بازد هی آنها آینده را به رو شنی تشخیص، ترسیم کنیم . آنچه مسلم است این است که آینـده بـر روی پایه ها ی قو ی صنعتی، بـر روی بازوا ن توا نمند طبقـه کارگر کشور و در محـور توجه حزب و دو لت انقلا بی منجمله در عر صه سر ما یه گذاری ها ی علمی و تخنیکی قرار دارد که همین است ، تضمین کنندهٔ آینده در خشان بدون شك درین میا ن فابریکه جنگلك یعنی بزرگتر یـن فا بر یکه صنعتی این هد یه بزرگ کشور شورا ها بمـا نقش اساسـی و تعیین کننده در رشـد صنـا یع کشو ر دارد ، راه کـوتاه با آنچه که درین چند سا له یی اخیـر درین فابر یکه انجا م یا فتـه خود گواه این مدعا ی ماست .

از چند سا ختما ن بز رگ وکو چك میگذریم و در جا یی میرسیم که کار سا ختما ن در یکی از پرو ژه ها ی تو سعوی فا بریکه بشد ت جر یان دارد آنجا دستگاه جـدید ر یخـت است که کار آن ربع دوم همین سال آغاز و تا کنو ن مسا یل فندا منت ۸۰ فیصد و مجمو ع کار آن ۳۵ فیصد تکمیل گر ـ دیده است .در نظر بو دالی ربع اول سال ۱۳٦٦ کار آ ن اکمال گر دد . بنابر سر عـت کار مطمینا ایـن دستگـاه در ربع سو م سا ل ۱۳٦۵ بـه بهره بر داری سپرده خوا هد شد. در ین دستگا ه تو لیـدی ذوب فلزا ت مختلف از قبیل فولاد ، چـدن ، المـونیـم سا لا نه به ظر فیت ۲۵،۰ تن تو لید میگر دد و در حا لیکه دستگاه ریخت مو جود در بن فا بریکه سا لا نه صر فـا ۵۰۰ تن تو لید میکند که بـه مقا یسه آ ن با تکمیل ایـن دستگا ه تو لید ذوب فلـزا ت پنج چند ارتقـا می یابـد . زیرا دستگا ه جدید با ماشین الات سیستم اتو ما تیك ازکمك های اقتصاد ی ـ تخنیکـی اتحادشوروی بزرگ آمـاد ه میگر دد . فعلا درین فا بر یکه بیش از ۱۲۰۰ نفر کار میکنند با تکمیل دستگا ه جد یـد ریخـت ۲۰۰ نفر پـر سو نل جدید در آن استخدام میگردند.

به گدا م ها ی انبار مو اد داغمه و یا مواد د ست دو م میرویم ، آنجا موادی انبارشده که ازیك طر ف یك قسمت زیاد فا بر یکه را اشغـا ل کرده واز جانب دیگرتا کنون ازآن استفاد ه لازم صو رت نمی گرفت . اما با اکما ل دستگا ه جدید ریخت از این مـو اد استفاده سر یع صـو ر ت میگیرد و این دستگا ه میتواند پرژه جا ت اضا فه ترازگذشته به دیگر مو سسا ت نیـز عرضه دارد افزو ن بر ایـن آن پرژه جا ت کو چك که فعلا درفا بر یکه تهیه شده نمیتواند در دستگا ه جدید ریخـت قابلیت قا لبگیری و تولید آن ممکن میگر دد . با اکما ل این دستگاه به یقیـن میتـو ا ن گفت که تو لید دو چند راازین فابر یکه میشو د انتظـا ر داشت .

کمی دور تر به سمت غر بی فابریکه میرو یم آنجا نیـز شامل پروژه تو سعو ی آنست. درکار سا ختما ن بزرگی تعداد زیادی از کار گرا ن مصرو ف کار اند کـارگر پیری کـه با دقت مساله را در لای سنگ هاجا میداد گفت : نا مـم گلاب شاه است من کار گـر بنا یی هستم که همین پروژه راکار می کنم اکنو ن از یـن تعمیر صرفـاً مسا یل کانا ـ لیزاسیون آن باقی مـانده . وظیفه من در ینجا شا ـنـد ن سنگ ها ی کا شی در دهلیز ها بود که چیزی از آنهـم باقی نمانـده کـه ختم شود. آمر پرو ژه تو سعو ی فابریکه در رابطه به چگو نگی ایـن تعمیر گفت : سا ختما نی راکه می بینید به مقصد انجام خدمات اجتماعی به کارگران و کارمندان این فا بر یکه اعمار میگر ددکه خوشبختا نه قبل از و قـت پلان شده تکمیل و موردبهر ه بر داری قرار میگیرد . ایـن سا ختما ن شا مل دفا تـر ساز ما ن او لیهٔ حز بی وسا ـ زما نها ی اجتما عی مو جود در فابریکه ، کلنیك صحی ، دو ا خانه ، سا لو ن سینما، حمام برای کار گرا ن رخت پوشی.

راپور تاژ از آینده

«در نظر است کار ساختمانی شاپ ریخته گری، طرح پروژه ریکا نستر کشن شعبه تولید فرآور ـ ده های فلزی در فابریکه «جنگلک» و ساختمان فابریکه ذوب فلزات به انجام رسد»

از طرح جهات اساسی انکشاف اقتصادی ـ اجتماعی ج.د.ا، طی سالهای ۱۳٦۵ـ۱۳٦۹ .

ضامن نیل به اهداف انکشافی

دیدگاههای متخصصین

پوهاند دوکتور مراد علی اصیل استاد پوهنځی اقتصاد پوهنتون کابل در پاسخ به پرسش های مابه ارتباط جهات اساسی انکشاف اقتصادی ـ اجتماعی ج.د.ا، برای پنجسال آینده چنین اظهار نمود :

پرو سه انکشا ف اقتصادی واجتما عی یك کشور ایجاب تحولات و دگر گو نی هـای متعد درا مینما ید که بعضی از آنها قصیر المد ت وبعضی دیگر طویل المدت میباشد . همچنا ن تعداد و چگو نگی اهداف انکشا فی ، قدا مـت آنها وو سایل رسید ن به این اهداف مر بو ط به شرا یـط موجوده و دورنما ی آینـدهٔ اقتصادی ، اجتما عی وسیاسی یك کشور بوده ودر عین حا ل تابع پا لیسی های عمو مـی اقتصاد ی و استرا تیـژی انکشا فی انتخا ب شـد ه میبا شد .

طوریکه تو قع برده میشود، اهداف اساسی پلان را، بـه غرض رفع عقبما ند گی های اقتصادی ، تسر یع آهنگـك رشد اقتصاد ی ، صنعتی سا ختن کشور ، رشـد و عصر ی سا ختن زراعـت و آبیا ری ، بسط و تو سعـهٔ ترانسپور ت و مخا بـرا ت انکشا ف تجارت دا خلـی و خارجی ، ودر نهایت ارتقای سطح ز ند گی مردم تشکیـل میدهد .

برای نیل به اهداف فوق، درپلان برای انکشا ف هـر سکتور اهدا ف فز یکـی نیز پیشبینی گردیده اسـت . مقا یسه اهدا ف فز یکـی پیشبینی شده در پنج سال ۱۳٦۵ـ۱۳٦۹ به مقا یسـهٔ پیشر فت ها ی حا صله درپنج سال قبل از آن مبین آنست که درین پیشبینی هامنابع ، امکانا ت و شرایط مو جو د ه کشور به خو بی در نظـر گرفته شده است. تا کید ی که در هربخش در مـو ر د احیا و ریکانسترکشن ، ارتقای سطح مو ثر یت و مو لد یت، و استفادهٔ معقو ل از منا بع صورت گر فته قا بل تمجیـد میبا شد .

تحو لات اقتصـاد ی ، اجتما عی و سیاسی سالهای اخیر و سلسله دگر گو نـی های رو به جلو در اکثرسکتور های اقتصادی ، طو ر یکـه بخوبی در طر ح جهـا ت اساسی انکشا ف اقتصادی ـ اجتما عی ج.د.ا. برای سالهای ۱۳٦۵ ـ۱۳٦۹ انعکا س یافته، زمینه را برای طر ح وتطبیق او لین پلان پنجسا له بعد از انقلاب مسا عد گر دا نیـده است. تحقق اصلا حـا ت دموکرا تیك ار ضی و آب ، اقدا ما ت در جهت امحـای بیسوادا ی ، اصلاحـا ت در سیستم ما لی و با نکـی وسایر پا لیسی های بکـا ر برده شده و پیشبینی شده در راه نیل به اهدا ف گنجا نیده شده در پلا ن کمك زیـا د خوا هد نمود .

تحقق یا فتن آهنگ رشـد اقتصادی ـ اجتما عی پیشبینی شدهٔ کشور برای سا لهـای ۱۳٦۵ـ۱۳٦۹ طوریکه در طرح جها ت اساسی انکشـاف منعکس گردید ه مو جب میگردد تاگام ها ی بزرگی در جهـت رفع عقبما ند گی اقتصاد ی و تخنیکی کشور ، رشد نیـرو های مو لده ، ار تقا ی سطـح موثر یت کار اجتما عی ، تحکیم پایه ها ی مادی اجتما عـی، جامعه بر دا شته شود . د ر تلاش برای نیل به اهدا ف فو ق در راه شگو فا یـی و انکشا ف کشور سهم وهمکاری پیگیرانه هر فرد و طنپر ست حتمی میبا شد .

* *

پیشنها دات حاوی نظر یات استاد محتر م پو هاندوکتور مراد علی اصیل استـا د پوهنځی اقتصاد پو هنتو ن کابل به کمیسیو ن ارز یا بی نظر یا ت و پیشنها دا ت که به این منظور در کمیته مر کز ی ح.د.خ.ا. ایجاد گردید ه ،فر ـ ستاده شده است که از آن در جهات اسا سی انکشـا ف اقتصادی ـ اجتما عـی استفاده بعمل خواهد آمد .

از زبان ارقام

طی سالهای ۱۳٦۵ـ۱۳٦۹

۱۳۰ پـروژه با اهمیت بـه کمك اتحادشوروی در کشو ر اعمار خواهد شد .

*

فوند مصرفی درسال ۱۳٦۹

به مقایسه سال ۱۳٦٤ بـه اندازهٔ ۱٤ ـ ۱۵ فیصد ازجمله فوند مصارف اجتماعـی ۲٦ فیصد افزایش خواهد نمود .

*

درنظراست ذخایر صنعتی گاز در مناطق شمال کشور به اندازهٔ بیست ملیارد مکعـب افزایش یا بد و استخـر اج گاز مقدار ٦ هزار تن درسا ل تامین گردد.

*

در سال ۱۳٦۹ معادن انگوت وقشقری با حجـم استخراج یکصد هزار تن نفت مـورد بهره بر داری قرار می گیردو کار اعمار فابریکهٔ تصفیهٔ نفت جهت استحصا ل بنز یـن ، دیزل و مازوت به پایه اکمال خواهد رسید .

تجلیل از سال بین المللی صلح

نمایندگان ز حمتکشا ن افغانستان انقلابی دیروز طی محفل شانداری حما یت و پشتیبانی کامل خویشرا ا ز قطعنامه سی و نهمین اجلاس اسامبله عمومی سازمان ملل متحد مبنی بر بزرگداشت ا ز سال ۱۹۸٦ بمثابه سال بین ـ المللی صلح ابراز نمودند .

در این محفل که از طر ف کمیسیون ملی تدارك تجلیل از سال بین المللی صلح و سازمان صلح، همبستگی و دوستی جمهوری دموکرا تیك افغانستان بخاطر تجلیل ا ز سال بین المللی صلح در تالار شورای مرکزی جبهه ملی پدر وطن برگزار گردید، پیام رفیق ببرك کارمل منشی عمومی کمیته مرکزی حزب دموکراتیك خلق افغانستان و رئیس شورای انقلابی جمهوری دموکراتیك افغانستان بمناسبت سا ل جهانی صلح توسط ر فیق شاه محمد دو ست وز یرامور خار جه ج.د.ا ، و رئیس کمیسیو ن ملی تدار ك تجلیل از سا ل بین المللی صلح قرائت شد . که به گرمی مورد تائید حا ضرین قرار گرفت.

متن پیام

خرسندم که بمناسبت تجلیل از سال ۱۹۸٦ بمثا به سال بین المللی صلح ،بهترین شادباش ها و صمیما نه ترین تمنیا ت حکومت جمهوری دمو کرا تیك افغانستا ن و شخص خویشرا به همه مرد ـ مان میهن آزاده و صلح دوست ما افغانستا ن پر غرور وتمامی خلقها و حکوما ت جهان که بخاطر صلح، این نیاز و ضرورت مبر م و حیا تی عصر ما مبار زه مینما یند تقدیم نمایم .

سال ۱۹۸٦ که بر طبق قطعنامه ۱۰ بر ۳۹ مورخ ۸ نوامبر ۸٤ سی و نهمین جلسه اسا مبله سازما ن ملل متحد بحیث سال بین المللی صلح اعلام گردیده و از آ ن در سراسر جها ن بابر گزا ری مناسبت های خا ص تجلیل بعمل می آید ، بر حق نقش با ارزشی را در روند تحکیم صلح بین المللی، احیای دیتانت و همزیستی مسالمت آمیز ایفا خوا هد نمود . اعلام این سال و تجلیل از آ ن بمثا به سال بین المللی صلح یکبار دیگر به این حقیقت صحه گذا شت که سازما ن ملل متحد به و ظایف اساسی خویش یعنی تا مین و تحکیم صلح وامنیت بین ـ المللی و جلو گیری از مصایب جنگ های بین المللی که بشریت دو بار به آن موا جه گشته است بذل تو جه داشته و دارد .

مردم وحکومت صلح دوست ج.د.ا، این ابتکار و اقدام به مو قع سازما ن ملل متحد را در شرایطی که جها ن ما در اثر سیاست های ما جراجو ـ یا نه و غیر مسوو لانه محافل جنگ طلب امپر یا لیزم جهانی بیش از پیش به پر تگاه نیستی ونا بودی کشانیده میشود ، با دیده قدرمینگرد.

دا من زد ن به مسا بقا ت تسلیحا تی بخصو ص تسلیحات ذرو ی در زمین و کشاند ن آ ن به فضای خار جی از طریق برنا مه جنگ ستاره گان بمنظو ر بدست آورد ن تفو ق نظا می، اختراع دوکتورین جنگ محدود ذروی، جنگهای محلی ووارد نمودن نخستین ضر به اتومی بر کشور ها و ملل متر قی ، اعلام منا طق وکشور های مختلف بمثا به به اصطلاح ((ساحه منافع حیا تی امریکا)) و بدین منظور ایجاد فرماندهی مر کزی (سنتکوم) ایجاد و تقو یت نیرو های بحر ی دایمی در ابحار هند . اتلا ـ نتیک و پاسفیک و بحیره مدیترا نه ، ایجاد پایگاه های نظا می جد ید در نقاط مختلف جهان و تقو یه پایگاه ها ی نظامی موجود، تهدیدتشنجات در منا طق مختلف جهان و استفاده از رو شهای تروریزم دو لتی بر ضد دو لت ها ئیکه سیاست مستقل ملی ضد امپر یا لیستی رادر پیش گر ـ فته اند از مظا هر بر جسته سیاست ما جرا جو یا نه و جنگ طلبا نه امپر یا لیزم بین المللی بسر کرد گی امپر یا لیزم ایا لات متحده امریکا بشمار میرود .

جمهوری دمو کرا تیك افغانستا ن که خود آما جمدا ـ خلات و تجا وزا ت مسلحا نه نیرو های ارتجا ع وامپر یا ـ لیزم جهانی قرار گرفته است به امر صلح وامنیت در داخل کشور ، منطقه و جهان اهمیت حیا تی قایل بوده و به خاطر تامین این امرمقدس به مبارزه پیگیر و قا طع خویش ادا مه داده ودر راه تحکیم اصو ل دمو کرا تیك و عاد لا نه در روابط بین المللی وپر نسیب های همز یستی مسالمت آمیز میان کشور ها متعلق به سیستم های اجتما عی و اقتصادی متفاو ت، کا هش تشنج بین المللی، خلع سلاح و بخصوص خلع سلاح هستوی و جلو گیری از گستر ش آن به فضای خار جی ، تا مین همکار ی های متقا بلا سود مند بین دو لت ها ، ایجاد سیستم جدید عادلانه اقتصادی بین ـ المللی، تحقق اصول واهداف جنبش عدم انسلاك و اصول وموا زین منشور ملل متحد و نورم های مناسبات بین المللی صمیما نه تلاش میورزد.

جمهوری دمو کرا تیك افغانستا ن با پیرو ی از مشی سیاست خار جی صلح جویانه خویش خوا ها ن منا سبا ت عادی و دوستا نه با همه کشور ها بخصوص کشو ر های همسا یه میباشد .

ما در اینباره اقدا ما ت و ابتکا را ت صلح جو یا نه مشخص انجام داده ایم که به همگا ن رو شن است و به این سیاست خود که به نفع صلح وامنیت منطقوی و تمام جهان است ادا مه خواهیم داد .

با استفاده ازین فر صت میخواهم یکبار دیگر از مقامات پاکستا نی دعو ت نمایم تابا الهام از سا ل بین المللی صلح نه در نظر و گفتار، بلکه در عمل گا می جدی در جهت حل و فصل مسالمت آمیز او ضاع اطرا ف افغانستا ن و تامین حسن همجوار ی که به نفع مرد ما ن دو کشور و به نفع صلح و امنیت منطقه و جهان میباشد بر دارند .

همچنا ن آرزو مندی ما اینست که مسوو لا ن اموردر جمهوری اسلا می ایران عقل سلیم و واقعبینی سیا سی رادربهبود روابط خود باج.د.ا در پیش گیرند وبیش از ین مو جب نگردند که امپر یا ـ لیزم بین المللی این دشمن مشتر ك خلقها ی دو کشور از ادامه مناسبا ت غیر دوستانه بین دو دو لت همسا یه بهره برداری نماید .

ازمقا مات جمهوری مرد م چین نیز تقا ضا مینما یم تا به سیاست خود مبنی بر دا من زدن به آتشی که امپر یا لیزم و ارتجا ع جهانی بر ضد جمهوری دمو کرا تیك افغا ـ نستان افروخته است خا تمه بخشند و به وا قعیت های مو جود در منطقه ما و حا ـ کمیت ملی و انقلا بی در جمهوری دمو کرا تیك افغا ـ نستان احترا م نمایند .

تا جاییکه به جمهوری دموکراتیك افغانستان مربوط است از هیچ نو ع تلا ش د ر را ه عا د ی ساختن روابط بین کشورهای مان که خواست مسلم مردمان ما بوده و به امر وا لای صلح درمنطقه کمك میرساند مضا ـ یقه نخوا هیم کرد .

جمهوری دمو کرا تیك افغانستا ن معتقد است که سیاست صلح جو یا نه اتحاد شورو ی ودیگر کشور ها و نیروهای متر قی جها ن به خصو ص پیشنهادات سازنده وابتکا را ت صلح آمیز اتحاد شوروی مندرج در اعلا میه ۱۵ جنوری ۱۹۸٦ رفیق میخا ـ ئیل سر گیو ویچ گر باچف منشی عمومی کمیته مرکزی حزب کمونیست اتحاد شوروی در باره کا هش سلا حهای ذرو ی در سه مر حله و سر انجام محو کا مل آنها تاپایان قر ن کنونی ، منع آزمایشات سلاحهای ذروی ، ممنو ع قرار دادن سلا حهای کیمیاو ی، جلو گیری از نظامی شد ن فضای خار جی و تا مین امنیت دستجمعی آسیا نه تنها با منا فع و آرزو های خلق های جهان وامر صلح وامنیت بین المللی بلکه با اهدا ف سا ل بین المللی صلح نیز کا ملا مطابقت دارند و لذا ج.د.ا، از آنها قا طعا نه پشتیبا نی مینما ید .

جمهوری دمو کرا تیك افغانستا ن در حا لیکه یکبار دیگر از اقدام ساز ما ن ملل متحد مبنی بر اعلام سا ل ۱۹۸٦ منحیث سال بین المللی صلح تمجید مینما ید ،آمادگی خویش را بخا طر تحقق اهداف این سا ل با طرح و انجام تدا ـ بیر مشخص اعلام میدارد . و آرزومند است سال ۱۹۸٦ نقطه آغاز برای تحقق آرما ن دیرینه بشریت متر قی و صلح دو ست ، یعنی ایجاد جهان عاری از جنگ و تسلیحات ذروی ومملو ازصلح وامنیت باشد .

بگذار صلح و دوستی هدیه این سا ل باشد نه جنگ و خونریزی .

بعداً رفیق انا هیتا راتبزاد عضو بیروی سیا سی کمیته مر کزی حزب دمو کرا تیك خلق افغا نستان و رئیس سازمان صلح، همبستگی و دوستی ج. د.ا، طی بیا نیه در باره اهداف انسا نی قطعنامه سازمان ملل متحد که طی آن سال ۱۹۸٦ عیسوی بحیث سال بین المللی صلح اعلام شده است، مطا لبی بیان نموده گفت : اهداف انسا نی این قطعنا مه که روح آنرا افزا یش نقش و مو ثر یت سازمان ملل متحد به مثا به ارگان نیرو مند جها نی در جهت حفظ صلح و امنیت بین المللی ، جلو گیری از فا جعه ذروی، رفع خطرجنگ و تو سعه همکاری های بین ـ المللی تشکیل مید هد، با آرمان مشترك تمام بشر یت منجمله خلقهای نجیب و زحمتکش افغا نستان مطا بقت کامل دارد .

رفیق انا هیتا راتبزاد در را بطه به پیشنهـا دات و ابتکا رات سا زنده جد ید صلح اتحاد شوروی که در اعلامیه مورخ ۱۵ جنوری ۱۹۸٦ رفیق میخا ئیل سر گیو ویچ گر باچف منشی عمومی کمیته مر کزی حزب کمو نیست اتحاد شوروی باز تاب یا فته است اشاره نموده افزود : این پیشنهادات و ابتکا رات سا زنده به نیرو های صلح و تر قی جهان امکا نات فرا وانی را بخا طر تقو یت وحدت نیرو های صلح و استحکام موا ضع صلح خوا ها نه شان فراهم نموده و افق های نو ینی را در جهت تسریع رو ند رهایی کره زمین از خطر فا جعه هستوی بر روی بشر یت می گشا ید .

طی این محفل بنما یندگی از کمیسیون ملی تدارك تجلیل از سال بین المللی صلح سرور یورش معاون آن کمیسیون، بنما ینـد گی از کمیته مر کزی سازمان دمو ـ کراتیك جوانان افغا نستان رفیق فر ید احمد مزدك منشی اول کمیته مر کزی سازمان دمو کرا تیك جوا نان افغا ـ نستان و بنما یند گی از شورای مر کزی جبهه ملی پدر وطن جمهوری دموکراتیك افغا نستان مو لا نا محمد ـ سالم علمی عضو شورای مر کزی جبهه ملی پدر وطن. بمنا سبت سال بین المللی صلح بیا نا تی ایرادنمودند.

در اخیر، قطعنامه محفل تو سط پو ها ند داکتر غلام سخی مصنون رئیس انجمن حقوق دا نان ج. د.ا. قرا ئت شد که به اتفاق آراء مورد تا ئید حا ضرین قرار گر فت. در قسمتی ازقطعنامه چنین آمده است : مانمایندگان زحمتکشان جمهوری دمو ـ کراتیك افغا نستان که امروز بخا طر پشتیبا نی ازقطعنامه شماره ۱۰ بر۳۹ مورخ ۸نوامبر ۱۹۸٤ اسامبله عمومی سازمان ملل متحد مبنی بربزرگداشت از سال ۱۹۸٦ به مثا به سال جهانی صلح در این محفل گردهم آمده ایم با استقبال پر شور از پیام محترم ببرك کارمل منشی عمو می کمیته مر کزی حزب دمو کرا تیك خلق افغا نستان و رئیس شورای انقلا بی جمهوری دمو کرا تیك افغا نستان در زمینه و محتوای ارزشمند بیا نیه اساسی، هر گو نه آمادگی خو یشرا بخا طر تجلیل شکو همند از سال بین المللی صلح ابراز میداریم، ما اشتراك کنند گان محفل با تا کید روی این امر که صدور اعلا میه تاریخی میخا ئیل سر گیو ویچ گرباچف منشی عمو می کمیته مر کزی حزب کمو نیست اتحاد شوروی در آغاز سال جهانی صلح، افق های نو ینی را در برابر جنبش جها نی صلح گشوده است، معتقد یم که پیروی صادقا نه قدرتهای ذروی بخصو ص ایا لات متحده امریکا از مثال اتحاد شوروی میتوا ند به نا بودی کا مل تسلیحات ذروی کیمیاوی الی سال دو هزار بانجا مد ما از ایالات متحده امریکا خواهانیم تا در همنوایی با خوا ست بشر یت صلح دوست به ابتکا رات سا زنده و بمو قع اتحاد شوروی پا سخ مثبت ارائه نما ید .

ما درحالیکه ابتکار دفاع سترا تیژیك ریگن را بحیث یك عمل تها جمی و منا فی صلح بشدت محکوم مینماییم پشتیبا نی کامل خو یشرا از تقا ضای بیش از ۱۵۰ کشور عضو سازمان ملل متحد که در اعلا میه ۳۹ مین اجلا س عمومی ملل متحد انعکا س یا فته است و سایر اعلامیه های نیرو های صلحدو ست جهان مبنی بر اینکه سالجاری با ید سال قطع تمر کز تسلیحات ذروی و تبا هی همگا نی در فضای خارجی با شد اعلام میداریم .

بگذار سال بین المللی صلح، سال تحکیم هر چه بیشتر صفوف مبا رزان صلح و ضد جنگ با شد .

در این محفل با شکوه حاجی محمد خمکنی معاون شورای انقلا بی جمهوری دمو کراتیك افغا نستان ، عبدا لر حیم ها تف رئیس شورای مر کزی جبهه ملی پدر وطن جمهوری دموکراتیك افغا نستان و تعداد زیا دی از نما یند گان زحمتکشان کشور نیز اشتراك نموده بودند .

باختر

تجاوز نظامیگران

پایداری دربرابر تجاوزگران

حقایق و چشم دیدها

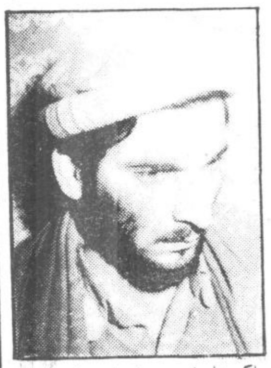

با جا یکی از بزر گا ن ما ـ موند باجوړ که اخیرا وارد کابل گردید ه است ، پیرا ـ مو ن حملات و حشیا نه و اعما ل ضد بشر ی نیرو ها ی مسلح پاکستا ن به تحر یك امپر یالیزم ایا لا ت متحد ه امریکا علیه مردم قبا یل آزاد ضمن مصا حبه ای چنین گفت : پشتو نها در طو ل تاریخ پرافتخار شان از آزا د ی عنعنو ی . حیثیت ونا مو س خو یش تا آخ رین رمق حیا ت دفا ع نمود ه و به هیچ نیرو اجازه نداده اند در برابر آزاد ی آنها سد ایجاد کند و بهر کسیکه جهت سلب آزاد ی آنا ن تهد یدی را بو جود آورد ، چنا ن پاسخ دندا ن شکن و قا طع داد ه اند که دگر در طو ل تاریخ یارای تجاوز نیا فته است . و لی ضیاء الحق این نو کر گو ش به فر ما ن امریکا غافل از آن، تصمیم گر فته تا به تحریك امپریالیزم جها ن خوا ر امریکا و سا یر کشور های امپر یالیستی و ارتجاعی، منا طق قبا یلی را به عر صه دا غ نبرد مبد ل کند تا بتواند به منظو ر تحقق اعما ل شوم و نقشه ها ی ضد انسا نی خو یش با استفاد ه ازباندهای ضد انقلاب افغا نی و اردوی بیست هزار نفر ی تجاوز گر پنجابی حق خو د ارا د ـ یت قبا یل آزاد را از راه اعمال جبر واکراه ز یر پا کند .

قوای متجا وز پاکستا ن به خا طر تحقق اهدا ف شو م و پلید ش ده ها قر یه اقوا م دلیر افر ید ی و شینوا ر خیبرایجنسی را منهدم نمو د صد ها طفل . زن ومرد بی گناه را مقتو ل و بی خانما ن کرده اند ، لیك رژیم نظا میگر پاکستا ن با و جود این همه تجاوزا ت نتوا نست در اراد ه آهنین پشتو نها ی منا ـ طق قبایلی خللی وارد آورد .

اکنو ن ما ما هیت پلا نهای خاینا نه نیرو ها ی امپریا ـ لیستی را بیش از پیش به خوبی درك نموده ایم .

ما با تدویر جرگه ها ی بزرگ قومی به زما مدارا ن پاکستا ن هو شدار داد ه ایم که قوا ی مسلح و باند ها ی ضد انقلاب هر چه زود تر ازمناطق قبایلی اخراج گردند .

مااعمال تجاوزگرانه رژیم مزدور پاکستان را علیه افغانستان انقلابی بشدت محکوم میکنیم .

ما با مرد م افغا نستا ن علایق مشتر ك عنعنو ی و اقتصاد ی دار یم ما د ر طول تاریخ به نا م آزاد ی به خاطر هد ف وا حد علیه نیروها ی استعمار ی متحدا نه مبارزه نمود ه و اکنو ن نیز با هم متحد بود ه و آیند ه هم یك پار چه خوا هیم بود . هد ف ما روشن و اراد ه ما نیرومند است .

جمیل

رژیم نظا می پا کستا ن که دست نگر امپر یا لیزم ایالات متحده امریکا است منطقه خیبر ایجنسی رابه آتش کشیده، به قتل وویرانگری متو سل گردیده وروستا های قبا یل را تخر یب نموده؛ اایجاد خو ف و رعب وچکمه های خو نین در برا بر مردم این منطقه از هیچگونه عمل غار تگر انه وو حشیا نه دریغ نمی ورزد .

عکس : نمایی از تخر یبات وویرانگری نیرو های تجاوزگردر خیبر ایجنسی .

تاس ـ باختر ،تیلی فوتو

در نبرد با نیروهای غارتگر

به قلم مبصر ما

گزار ش های رسید ه از مناطق قبایلی میرسا ند که سلسله حملات مسلحا نه جوانا ن دلیرو غیو ر مرد م افرید ی و شینوار خیبر ایجنسی علیه نیرو های متجاوز پاکستا ن که مغایر تمام قوانین قبول شده بین المللی حریم آزاد خیبر ایجنسی را مورد تجاوز قرار داد ه استهمچنان ادا مه دارد .

چنانچه اخیراً ملك گلیشاه کوکی خیل افرید ی با سی تن از جوانا ن رزمند ه و غیور افرید ی تهانه پولیس جمرود را مورد حمله مسلحا نه قرار داده که در نتیجه آن یکتن پولیس پاکستا ن به قتل رسید ه و پانزد ه تن دیگر از نیرو های پولیس با دوافسر پا کستا ن د ستگیر وخلع سلاح گردید ه و بعد از انتقا ل به توده مینه از جانب مردم افرید ی زندانی شد ه اند .

حملات متوا تر وروزافزون قبایل آزاد پشتون بر نیرو های متجاوز پاکستا ن بمنظور پاکسازی حریم مقد س شان از وجود نیرو های مز دور پاکستا نی که بدستو رامپر ـ یالیز م ایا لات متحد امریکا باوسایل و تجهیزا ت مدرن جنگی منجمله توپ ها، تا نك ها و هلیکو پتر ها ایجنسی خیبر ر ا مورد حمله و حشیانه قرار دادند ابعاد گسترده کسب مینماید . این امر بار دیگر به این واقعیت صحه میگذاردکه قبایل آزاد پشتو ن هر گزدر برابر نیرو های اهریمنی دشمن ولو هر قدر نیرو مند هم با شد سر تسلیم پا ئین ننموده باسلاح های عا د ی ساخت خودشا ن قهر مانانه از آزادی های عنعنوی ، تاریخی و از نو امیس ملی شا ن دفاع کرده نمی گذارند تا دشمن آشتی ناپذیر شا ن به طور دایمی در قلمرو قبا یل آزاد باقی بماند ودر آنجالانه کند .

طوریکه در هفته گذ شته جوانا ن غیور و باشها مت قوم افرید ی و شینوار نیر و های متجاوز پا کستا ن را در منطقه بگیار غر ، که می خواستند پوسته های جد ید نظا می را ایجاد نمایند مورد حمله مسلحا نه قرار دادندکه در نتیجه این حمله دلیرا نه چندتن از نیرو های دشمن به قتل رسید ه و متبا قی فرار نمودند .

ضر با ت کوبند ه قبایل آزاد بر نیرو های مز دور پاکستا ن آنقد ر تشدید یافته است که حکمرانان اسلام آباد ازآن به هراس افتیده اند .

مبصرین سیاسی جها ن ابراز عقید ه کرده اند که اکنو ن حکا م برسر اقتدا ر اسلام آباد به این امر نیز معتقد شده اند که:قبایل آزاد آن طوریکه در طو ل تاریخ پر افتخار شان ازآزادی تاریخی و عنعنو ی خو یش قاطعا نه دفا ع نمود ه و با فداکار ی و جانبا ز ی ها ی قهر مانانه همواره متجاوزین را شکست داده و آنها را نابود ساخته اند . این بارنیز نیرو های متجاوز شا ن به شکست موا جه بوده ، به جز شرمنده گی چیز دیگر را به دنبا ل ندارند .

شمس الرحمن

افق وسیع در برابر خلق شوروی

امروز بیست و هفتمین کنگره حزب کمونیست اتحاد شوروی گشایش میباید

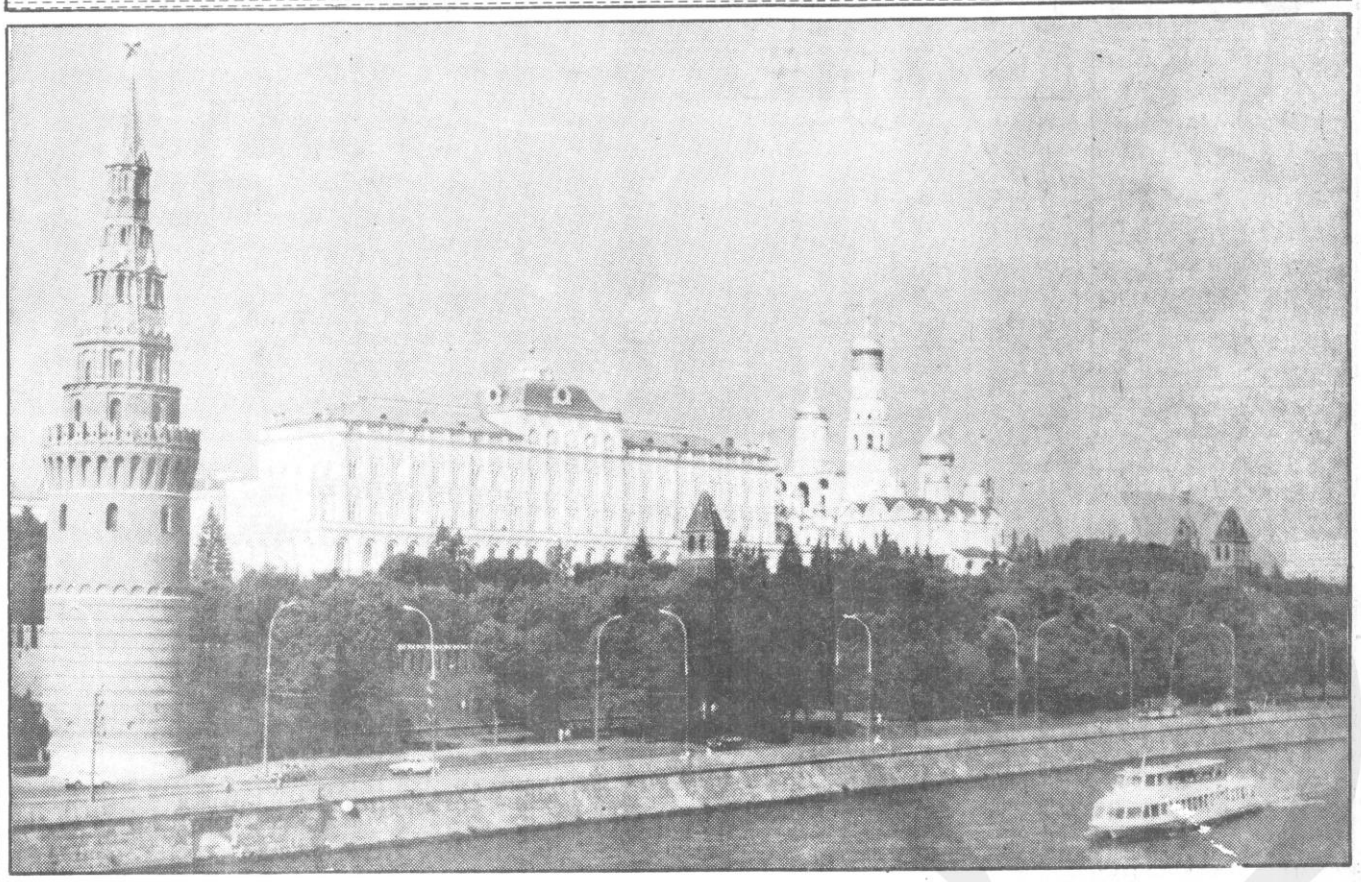

یاقوت سرخ کسر یملین همیشه پر درخشش است . عکاسی : ا.پ.ان

موضوعات مطروحه در کنگره

بیست و هفتمین کنگره حزب کمونیست اتحادشوروی بدون شك مرحلهٔ تاریخی جدیدی را در رشد کشور شورا ها آغاز خواهد کرد کـه اهمیت آن بنابر فوق العاده مهم بودن مسایلی که در کنگره موردغور وبررسی قرار میگیرد برجسته میشود . خصلت دوران کنونی، ازبزرگی مقیاس و ظا یفیکـه در برابر جا معه مطرح‌میشود، تعیین میگر دد . این امر بـه تمام اجرا آت حزب قبل ا ز کنگره اهمیت خا صی بخشیده و خواها ن در ك عمیق و ضع موجوده ، اتخا ذ تصا میـم شجاعانه در کـار وفعالیت نیرومند وثمربخش می باشد.

بیست وهفتمین کنگره بمثابه یکی از عالیترین رویداد ها در تاریخ اتحاد شوروی میباشد .

کنگره مسایل آتی‌رامورد بحث قرار داده وپیرامون آن تصامیم اتخاذ مینماید :

ـ استما ع گزا ر ش کمیته مرکزی حزب کمو نیست‌اتحاد شوروی ووظایف حزب .

ـ گزارش کمیسیون مرکزی تفتیش حزب‌کمونیست اتحاد شوروی .

ـ تصویب طر ح جد یـد برنامه حزب کمونیست اتحاد شوروی .

ـ تعد یل اسا سنا مه حزب کمونیست اتحاد شوروی .

ـ اتخا ذ تصمیم در با ر ه تصویب جهات اساسی ر شـد اقتصاد ی ـ اجتما عی اتحاد شوروی طی سا لها ی ۱۹۸٦ـ ۱۹۹۰ تا سال ۲۰۰۰ .

ـ انتخا ب ارگا نهـا ی مرکزی حزب .

کنگره تدابیری اتخاذ خواهد نمود تا مشی سیا سی حزب به صورت هر چه کا ملتـر پا سخگوی نیاز مند ی هـا ی رشد اجتما عی ، منا فـع وآرما نها ی گستر د ه تر ین اقشار و گروه های زحمتکشان باشد . مرد م اتحاد شورو ی به تصا میم و پلا نهای حزب که دربیست وهفتمین کنگر ه موردبحث و ارزیا بی قـرار میگیرد ، امید ها ی بز رگی بسته اند و به این امر معتقد اند کمونیست ها اند که همراه باکار پرتوان ثابت خواهندکرد که حرف‌وعمل‌شان یکی است.

صابر

بخاطر اشتراك در کنگره

(بقیه ص اول)

عضو بیروی سیا سی آن‌حزب هیات کمیته نظامی احیای ملی جمهوری گینی به ریا سـت الفا عمر دیا لو، هیات‌کشور بو کینا فا سو به رهبـری جین باپ تستی لنگا نی عضو این شورا، شورای ملی‌انقلابی و وزیر دفاع آنکشور .

هیات حزب وحدت و ترقی ملی بوودی بر یاسـت ندی کین گوروت عضو کمیته مر کزی آن حزب .

هیات فدا ئیان خلق‌ایران (اکثریت) .

هیات حزب کارگران ایرلند بر هبری یکن گار لند منشی عمومی آن حزب، هیات حزب سو سیا لیست چیلی بریاست کلودو میرو المیدا منشـی عمومی حزب متذکره . هیات حزب سو سیا لیست‌یورو ـ گوای بر هبری جوزی ویـاز منشی کمیته مر کزی‌آن‌حزب. هیات حزب ملی خلق جیکـا بریاست ددلی تا مپسن عضو کمیته اجرا ئیه آن حـزب، رامش چندرا رئیس شـورای جهانی صلح .

نوری عبدالرزاق سکر تر جنرال سازمان همبستگـی خلقهای آسیا ـ افـریقـا ام . ستیپین رئیس اتحادیـه‌ٔ جهانی محصلان. رفیق‌ای.ای. گرومیکو و رفیـق ام. اس. سـا لـو منسف ا عضـا ی بیروی سیا سی کمیته‌مرکزی حزب کمو نیست اتحـاد شوروی، رفیق وی.ای.دولگیخ رفیق بی. ان پونو ماریف ، رفیق اس. ال. سوکو لوف اعضای علی البدل بیـروی سیا سی کمیته مر کزی‌حزب و منشی های حزب ام. وی. زمیانین ای. وی. کاپیتانوف و بی. پی نیکو نوف و دیگـر مقا مات از هیا تها استقبال کردند .

طبق یك خبردیگر بنا بر دعوت کمیته مرکزی حـز ب کمونیست اتحاد شوروی بـه خاطر اشتراك در ۲۷ میـن کنگره هیات های ممالك آ تی دیروز وارد مسکو شده اند :

هیات حـز ب کمونیست بلغاریا تحت ریاست رفیـق تیودورژیف‌کوف منشی‌عمومی حزب کمونیست بلغاریا ورئیس شورای‌دولتی‌جمهوریت‌بلغاریا، هیات حزب کارگری سوسیا ـ لیستی هنگری بریاست ر فیق یانوش‌کادارمنشی‌عمومی‌حزب، هیات حزب کمونیست کیو با تحت‌ریاست‌رفیق‌فیدل‌کاسترو روز منشی اول حزب و رئیس شورای‌دولتی کیوبا و رئیس شورای وزیران این کشور .

هیات حزب متحده کـارگری پولند تحت ر یاست رفیـق ویچیخ یاروزلسکی منشی اول حزب ورئیس شورای دولتی جمهوریت مردم پولند .

هیات حزب کمونیست رو مانیا تحت ریاست رفیق نیکولای ـ چاپسسکو منشی عمومی کمیته مرکزی حزب ورئیس جمهو ر جمهوریت‌سوسیالستی‌رومانیا.

هیات حزب‌کمونیست چکـو ـ سلواکیا تحت ریاست ر فیـق گوستاف هوساك منشی عمومی کمیته مرکزی حزب و رئیس جمهور جمهوریت‌چکوسلواکیا.

ازهیات‌هارفقاگونایف، لیگا‌ـ چوف،ریشکوف ، سالومنسف چیری کوف، شیوارد نادزی ، میس مارایکوف وعدهٔ دیگری ازرهبران‌عالی‌رتبه‌حزبی‌ودولتی اتحاد شوروی در میدان هوایی استقبال کردند .

باختر

هدف : زندگی بهتر مردم

هد ف سیا ست اجتما عی حزب کمو نیست اتحادشوروی را سطح عا لی رفاه مـرد م تشکیل مید هد .

حزب کمو نیست اتحـاد شوروی در برنا مهٔ خو یش که متن جد ید آن در کنگـر ه ۲۷ به تصو یب خوا هدرسید مسا له ار تقا ی سطح‌زندگی مردم را به سطح کیفیتـا نوین مطر ح میسا زد . منظور اینست که هر فرد شوروی‌به پیمانهٔ و سیع از نقطـه نظر و ضع اقتصادی ، مـواد استهلا کی واز نگا ه ر فـاه مادی، اجتماعی وفرهنگی تامین میگردد .

بخا طر تحقق این اهـداف، موافق به پلا نها ی حـز ب ، حجم منابع بخا طر ر فـع احتیا جا ت مردم باید دوبرابر شود . تا سا ل ۲۰۰۰ در نظـر است تا عاید خا لص‌سرا نه‌به ۱ر٦ـ۱ر۸ مر تبه ارتقـا ء یابد، حجم دو را ن کا لا های دولتی ، کو پرا تیفی‌وتجار تی درحدود ۱ر۸ مر تبه افزا یش نموده و خانه ها ی مسکو نی به مسا حت عمو می دوملیا رد متر مربع اعمار میگردد .

سیستم تحصیل ر ا یگـا ن توسعه می یابد .

طی ۱۵ سا ل که این‌هز ینه ها ازبو د جه دو لت وعوا ید مو سسا ت و ساز ما نهـا تمو یل میشود ، تقر یباً دو برابر افزا یش خوا هدیافت .

درمورد اینکه تحقق‌برنا مه انکشا ف اجتما عی حزب،برای جامعه شوروی در عمل چه‌چیز رابیار می آورد ؟ میتوا ن به اساس فا کت ها ی ذیـل قضاوت کرد :

در اتحاد شوروی از سا ل ۱۹۱۸ الی ۱۹٤۰ خا نه ها ی مسکو نی به مسا حت عمو می ٤۰۸ر۹ ملیو ن متر مر بـع ساخته شده است دوملیاردمتر مربع مسکن طی سا لهـا ی ۱۹۵٦ـ۱۹۷۵ اعما ر گر د یده که پاسخگو ی نیاز مندی های کنو نی‌میبا شد . این خانه ها برای میلیو نها تبعه کشورکه در خانه ها ی دارا ی شرا یط غیر مسا عد زند گی مینما یند توزیع گردید . در حال حاضر اضا فه از ۸۰ فیصد اها لـی شهر در اپا رتما نها ی‌جدید زنده گی میکنند .

با طر ح جها ت نو یـن انکشا ف اجتما عی کشو ر ، حزب کمو نیست اتحـا د شوروی در برابر تما م سازمان های حز بی و کمو نیستهـا وظایف جدید را قرار مید هـد که کمو نیست ها ی مذ کو ر باید فعا لا نه در امـر تحقق آنها سهم‌خودراادانمایند وبصورت واقعی رهبری را در تمام سطو ح سا ختما ن‌واداره بد ست گیر ند .

در سال ۱۹۲۲ درقطعنا مه یازد همین کنگره حزب ، که‌در تهیه و طر ح آ ن و.ا. لنیـن سهیم بود ، تذکر رفتـه : «ساز ما نها ی حز بی با یدبه هیچ صورت‌در امورر تین و همیشه گی ارگا نهای‌اقتصادی مداخله ننموده و بصورت کل موظف میبا شند تا از صدو ر دسا تیر اداره در عر صـه امور کشور امتناع‌ورزند)).این خواستها ی لنین دراساسنامه حزب کمو نیست اتحادشوروی باز تاب یافته است .

برنا مه دگر گو نی هـا ی اجتما عی و اقتصاد ی تاسا ل ۲۰۰۰، که باروحیه قانون‌اساسی شوروی ساز گاربوده‌درشورای عالی اتحاد شوروی تصو یب میگردد پس از گـذ شت مراحل رسمی حیثیـت قانون زابخود می گیرد .

اضا فه از ۱۹ ملیـو ن کمو نیست اتحاد شوروی در راه تحقق این قانـو ن نقش خویش را همه جا نبه ایفـا می کنند . هر عضو حـز ب مطا بق به اسا سنا مه حز ب کمو نیست اتحاد شوروی‌مو ظف است تا نمونـه شا یسته درکار و اخلاق با شنـد، پیگیرا نه در جهت ار تقـای موثر سا زی تو لید تـلا ش ورزند ، سطح تخصص‌خو یش رابا لا ببرد ، از تجر بـه پیشر فته پشتیبا نی بعمـل آورد و آنرا تعمیم بخشند .

ترجمه :اسد

اخبار خارجی

ایجاد کمیته های دفاعی

به اسا س محدا یت ودستور خان عبدالو لی خا ن ز عیم نشنو نها و ر ئیس نشنـا ـل دمو کرا تیك پار تی،محصلین و شا گردان اعضای نشنـا ـل دمو کرا تیك پار تی ورهبران فد راسیو ن محصلین در تمام منا طق پشنو ن نشین،کمیته های دفا عی راایجاد نموده‌اند.

گزار ش های وا صله به آژانس اطلا عا تی با خبـر حاکیست که همچنا ن خا ن عبدالو لیخان بر هبرا ن مر ـ کزی، افتخار حسین ر ئیس فدراسیو ن شعبه صوا بی ، صد رالدین مرو ت معاو ن مرکز ی فدراسیو ن مرکز ی، ارتبا ب الطا ف قادر و جنرال سکر تری ایا لتی،حسین شاه یوسف زی ، سکر تر اطلاعات، حامد خا ن تر نکز ی.همچنان نمایند گی اضلاع جنو بی ، ادارا ت تعلیمی ، کالج‌تجارت تانك کالج، کالج زراعت ، مرکز تر بیت و تخنیك،ادارات تعلیمی ملکند ایجنسی‌چترال، دیر ، صوا ت تنهانه کالج، و چار سده کالج نیز دستور داده است که به ایجاد کمیته های دفا عی بپر دازند و صفو ف خود را علیه استبداد و مظالم دولت منجـاوز با ـ کستان فشرده تر سازند .

گزا رش علا و ه میکند که رهبرا ن نشنل‌دمو کرا تیك پار تی از محلا تیکه در آنها باید کمیته های دفا عی ایجاد گردد باز دید نمـوده ودر اجتما عات مردم به ارتبا ط ایجاد کمیته های د فا عی بیانا تی ایراد نمودند .

د رگزا رش آمده که‌افتخار حسین رهبر مرکزی فد را ـ سیون اظهار نموده :

اکنو ن لازم است که‌دولت استبدادی پاکستا ن با قوه از مسند اقتدار پا ئین آورده شود تا با دارا ن بزرگ آ ن درقصرسفید به لرزه درآیند. مردم نمیخوا هند دیگر تحت سلطه حکمرا نا ن مستبد و خو ن آشام پاکستا ن کـه دست نشاند گا ن امپریا لیزم اند زند گی نمایند .

با ختر

ناآرامی‌ها درجمو وکشمیر هند

به گزارش آژانس خبـر رسانی تاس او ضا ع‌درایالت جمو و کشمیر هند متشنـج باقیما ند ه‌است .

افراطیون خانه ها رابه آتش کشیده و بزمنازل رهایشـی در چندین شهر این ایا لت حمله کرده اند.

مقا مات ایالت جموکشمیر بدنبال این رویداد هـا ی خشو نتبار قیود بر گشت و گذار در سر ینگر،انانتسنگ، سو پو وادمپو را تمد یـد نموده و قطعا ت اضا فـی نیرو های امنیتی درین مناطق جا بجا گردیده اند .

آمر پو لیس جمو وکشمیر طی‌سخنرانی‌اش در کنفرا نس مطبوعاتی در شهر جموگفت‌که مقا مات این ایالات اکنـو ن اوضاع را تحت‌کنترول‌دارند . وی اظهار کرد اشخا صیکه مر تکب جنایات مختلف شده به زندان افگنده شده‌اند .

بگزارش دیگر آژانس‌خبری تاس به تعقیب حمـلات افرا ـ طیون سکھ در ایا لت پنجاب در دو روز گذشته یك تـن پو لیس کشته شده و چندنفر دیگر زخم بر داشته اند .

برای جلو گیری از فعالیت جنایتکارا نه تدا بیرامنیتـی در امر تسر وچاند یگـر افزایش یافته است .

به موجب این تدابیـر اجتما عا ت بیش از پنـج نفر اجازه داده نمیشود .برنالا صدراعظم حکومت ایا لتـی پنجاب طی سخنرانی در شهر کندو اخیراً بر تصمیم مقا مات دایر بر اتخاذ تدابیر مو ثر علیه افرطیون که‌مردم بی گناه رابه قتل میرسانند تـأ کید ورزید.

باختر

تجاوز وحشیانه

از زمان آغاز مدا خلـه اسرائیل دربخش‌به اصطلا ح «منطقهٔ‌امنیتی»درجنوب‌لبنان ۲۲ محله پر نفو س هدف اعمال خشونت باروحشیا نـه اسرائیلیان قرار گرفته‌است.

عساکر اسرائیلی به با ز داشت همگانی د ر لبنـا ن پرداخته و مردم را مورداهانت و روشها ی غیر انسا نی‌قرار داده اند .

همچنان عساکر اسرائیلـی توسط هلیکو پتر ها در مناطق نزدیك شهرك دیر انتار پیا ده شده و کشتی های اسرا ئیلی ساحل جنو بی لبنا نرا کاملا مسدود سا ختند .

باختر

تقویت نیروهای بحری

اداره ریگن در نظر داردقوا ی بحری ایالات متحده امریکا را افزایش دهد .قوائیکه درپیش برد نقشه های تجاوز گرا نه واشنگتن سهم بزرگ دارد .

در ینمورد جان لهمین وزیر قوای بحری امریکا اظهـار داشت :

طی همین دورهٔ کنو نـی تحقق برنا مهٔ انکشا ف‌قو ا ی بحری امریکا که از آغاز بـه قدرت رسید ن اداره ریگـن رو یدست گرفته شده تعدا د کشتی های جنگی آنکشور از ۷۹ به ٥٤٦ افزایش یا فتـه است .

وی افشاء کرد در حـال حاضر (۸٤) کشتی دیگر در دست سا ختمان است وشمار مجمو عی کشتی های بحر ی آنکشورتا اخیر همین دهه به تقریبا ۶۰۰ کشتی خوا هـد رسید .

طبق اظها را ت لهمیـن ساختمان تحت البحر ی های ذروی نوع ترا ید نت مور د توجه خاص قرار داشته و هم در نظر است تولید دیگـر کشتی های جنگی و تحت ـ البحری ها نیز تسریع گردد.

آژانس‌تاس گزار ش مید هد این دسته بزرگ کشتی ها به منظور توسعهٔ حضورنظا می امریکا در منا طق مختلف جهان و به‌خاطر تهدید کشور ها ی مستقل ایجاد گردیده است .

بایدیادآورشدکه باصطلاح حق مدا خله در امور داخلی ایـن کشور ها در دکتور ین‌سترا ـ تیژی جد ید جهانی امریکـا گنجانیده شده است .

باختر

تحت نظر هیات تحر یر
مدیر مسوول : صدیق کاوون
تیلفونها:مدیرمسوول ٦۲٤۷٤
سوچبورد ٦۱۰٤۲

بیست وهفتمین کنگرهٔ حزب کمونیست اتحادشوروی

فشردهٔ گزارش سیاسی کمیته مرکزی ح .ك.ا.ش

(بقیه ص اول)

در حدو د سه صد فیصد تولید صنعتی چهار صد و زراعت هفتاد فیصد افزا یش یافته است عاید حقیقی سرانه یکصدو شصت فیصد بیشتر شده است .

رفیق میخائیل گر با چف خاطر نشا ن ساخت که درعین زما ن درسال های هفتا د با کاهش آهنگ رشد اقتصادی، دشوار ی ها روبه افزا یش نهاد امروز و ظیفه نخست حزب و تمام مرد م این است که گرایش های نا مطلو عدرا درانکشا ف اقتصا د ی به عقب زده و به امور اقتصا دی تحرك لازم بخشند .

پیش از ختم قر ن درنظر است که رفا هیت مرد م به سطح کیفیتاً نوین ارتقا یابد، در پانزد ه سا ل آینده ، حجم منابعی که برای بهبودشرایط زنده گی اختصا ص می یابد دو چند میگردد .

وظایفی که انکشا ف اقتصاد ی واجتما عی کشو ر را مشخص میسازد همچنا ن سیترا تیژ ی حزب کمو نیست اتحاد شوروی را در عر صه جهانی تعیین مینماید .

رفیق میخائیل گر با چف به ادا مهٔ سخنا نش افزو د : هدف این وظایف کا ملاروشن است و آن عبار ت است ا ز تامین امکانا ت برای مردم اتحاد شوروی که تحت شرایط صلح و آزاد ی پا یه‌دار زنده گی نمایند و اینکه در شرایط کنو نی از همه اولتر امکانا ت آماده گی های ماد ی برای یك جنگ ذرو ی را از میان بر دارند .

ر فیق میخا ئیل گرباچف گفت : سوسیا لیزم بدون قید و شر ط جنگ رابه مثابه حل اختلا فات سیاسی، اقتصاد ی میا ن دولت ها و اختلافا ت ایدیو لو ژ یکی رد مینماید .هدف ماجهانی است فار غ از تسلیحاتو جنگ .

منشی عمو می کمیته‌مرکزی حزب کمو نیست اتحا د شوروی تاکید بعمل آورد که شرایط عینی که شکل گر فته است عبار ت از مقابله میا ن سرمایه دار ی وسوسیا لیزم میباشد که صرفا به طورهمه جانبه به‌طور رقابت صلح آمیز ومسابقا ت صلحجو یانه می تواند راهش را به پیش بگشاید .

رفیق‌گر باچف متذ کر گردید که ماطر فدار فعال ساختن تلاشها ی جمعی‌بخاطر دریافت شیوه های ر فع اوضا ع متشنج در شرقمیانه ونزدیك ، امر یکای مر کزی، جنوب افریقا و در تمام نقا ط بحرانی جها ن میباشیم .

رفیق گر باچف به کنگر ه در مورد پاسخ رئیس جمهور ریگن به اعلامیه مو ر خ ۱۵ جنوری اتحاد شوروی گفت: طوریکه معلوم میشود پاسخ دارا ی بعضی عقایدو مفردا ت تشویق کننده میبا شد و لی این نقا ط مثبت در ملا حظه کار یها مرتبط سا ختن ها ، انوا ع مختلف قیو دا ت که واقعاً حل مسایل حیا تی مربوط به خلع سلاح را سد میکند غرق شده است .

رفیق میخائیل گر با چف اظهار داشت ، که در نا مه رئیس جمهور امریکا به مشکل میتوا ن آماد ه گی‌جدی جانب رهبر ی امریکا راغرض حل واقعی پروبلم های حا د جلوگیر ی از سانحه ذرو ی ملاحظه کرد .

گزارش سیاسی ارایه‌شده به بیست و هفتمین کنگر ه حزب‌کمونیست‌اتحادشوروی، مفکور ه ایجاد یك سیستم همه جانبه امنیت بین المللی را مطرح مینماید ، پر نسیپ های اساسی چنین یك سیستم که در متن جمع بند ی شد ه است ، شامل اقدا مات وسیع ومشخص در ساحا ت نظا می سیاسی . اقتصاد ی وبشری میباشد .

رفیق میخائیل گر با چف اظهار داشت : با رهنمود قرار داد ن‌این اصو ل امکان آ ن میسر میشود تا همز یستی مسالمت آمیز را به عالیتر ین اصل روابط بین الدو ل‌مبدل ساخت .

به‌نظر ما این اصو ل می تواند به نوعی از رهنمود برای دیالوگ مستقیم و سیستماتیك هم دو جا نبه و هم چندین جانبه بین رهبران کشور های جا معه جها نی مبد ل گردد .

گزار ش همچنا ن مفکو ر ه تدویر یك کنگر ه جهانی رادر آینده برای بحث روی مسایل امنیت اقتصاد ی فور مو ل بندی کرده که براساس آ ن این امکا ن میسر میگردد تا تمام آ نچه کـه منا سبات اقتصاد ی جهانی را مانع میشود مطر ح شود .

ضمن تماس بر او ضا ع افغا نستا ن رفیق میخا ئیل گر باچف گفت :

ضد انقلاب وامپریا لیز م ، افغـا نستا ن را به ز خم خونین مبد ل کرده اند،اتحاد شوروی از مسا عی افغانستان بخاطر دفا ع از حا کمیتآ ن حمایت میکند ما آرزو داریم‌به زود ترین فرصت عسا کر شوروی راکه به در خواست حکومت افغانستا ن در آنکشور بسر میبرند فرا بخوا نیم ، علاوتا ما با جانب افغانستان پیرامون جـدول عـو د ت مرحله ای عساکر شورو ی‌به مجردی که چنا ن راه حـل سیاسی پید اشود که قطـع واقعی و تضمینا ت مربو ط به عد م تکرار مداخله‌مسلحانه خار جی در امور دا خلـی جمهور ی دموکرا تیك افغا نستا ن را تا مین نماید بـه موافقه رسید ه ایم ، ایـن از لحا ظ منافع ملی ما دارا ی اهمیت‌اساسی است اتحاد شوروی میخواهدهمواره باهمه همسایگا ن خود منا سبا ت خو ب و صلح‌آمیز دا شتـه باشداین یکی‌ازاهداف‌بس‌مبرم سیاست خار جی مارا تشکیل میدهد .

*

متن کامل گزارش سیاسی کمیته مرکزی حزب کمونیست اتحـاد شوروی در آینـده به نشر میرسد .

رفیق ببرك کارمل منشـی‌عمومی کمیته‌مرکزی ح.د.خ.ا.ورئیس شورای انقلابی ج.د.او هیات همراهان شان که به خاطر اشتراك در بیسـت وهفتمین کنگره حزب‌کمونیست اتحاد شوروی وارد مسکـو گردیـده انـد در آرامگـاه و. ای. لنین رهبر پرولتاریای‌جهان اکلیل گل گذاردند . تاس ـ باختر ـ تیلی فوتو

پیـــام شـــادبـــاش

(بقیه ص اول)

استر داد استقلا ل ازجانب مرد م آزاد ه ، ما می با شـد در کنار هم قرار داد .افغا ن ها میگو یند : ((آهن باآتش آبدید ه می شود و دوستی با زما ن)) از پیو ند دوستی ما نزد یك به هفت دهه مـی گذرد که بعد از انقلا ب‌ثور و بخصو ص مر حله نو ین آن خصلت برا درا نه خدشه ناپذیر و همیشگی را به‌خود گر فته است .

مرد م انقلابی افغا نستا ن با شعور و وجدا ن آزاد ه و تجربه و آزمون زمان عمیقـا در ك کرد ه اند که دوستـی افغا ن ـ شورو ی متضمـن استقلال و حا کمیت ملی و تمامیت ارضی جمهوری دمو ـ کرا تیك افغا نستا ن اسـت یکپارچگی رزمی و همکـاری برا درا نه میا ن مردما ن ما نابه ها ی مطمین تر قـی ملی و اجتما عی کشور ماست در موسسا ت و پروژه هاییکه با همکار ی اتحاد شورو ی اعما ر گردید ه است ۷۵در صد محصو لات صنعتـی سکتو ر دو لتی کشو رتولید می گردد .

ما یکبا ر دیگر عمیق‌ترین سپا سگذار ی خود را بـه کمو نیست ها ی اتحاد شوروی و تما م خلق قهرما ن‌اتحاد شورو ی به خا طر کمك ها ی بی نظیر در مبارز ه علـیه تجاوز جنا یتکارا نه امپریا ـ لیزم جها نی و ار تجا ع‌منطقه که علیه پدر وطن ما افغانستان جنگ اعـلام نـا شـده را پیش میبر ند ابرا ز مـی داریم .

او ضا ع افغا نستا ن بـه علت ادا مه مدا خلا ت‌مسلحانه از خار ج هنو ز دشوا ر و پیچید ه با قی ماند ه است نبرد عاد لا نه خلق ما تحت رهبر ی حز ب دمو کرا تیك خلق افغا نستا ن علیـه باند های مسلح صا در شد ه از خار ج ادا مه دارد ضـد انقلا بیو ن اها لی ملکـی را به قتل میر سا نند مو سسا ت،مسا جد ،مکاتب، شفاخانه ها ومرا کـز صحي را تخر یب می نما یند و یا به آتش می کشند .

ولی ما ایما ن دار یـم که پیروز ی از آن ماست زیرا مرد م شجا ع افغا ن‌از انقلا ب و حا کمیت دموکرا ـ تیك خود دفا ع می نمایند و همبستگی تما م بشر یـت متر قی کر ه زمین و به نوبه اول اتحاد شورو ی کبیـر نیز باما است .

حزب دمو کرا تیك خلق افغا نستا ن شو را ی‌انقلابی و حکو مت جمهور ی دموکرا ـ تیك افغا نستا ن و کلیـه وطن پرستا ن افغا ن درآینده نیز دو ستی طرا ز عا لی با مرد م شورو ی را بیش از پیش تحکیم خوا هند بخشید این دو ستی یکی از درخشان تر ین مظا هر سیاست‌لنینی حزب کمـونیست اتحاد شوروی نسبت به خلق ها ی‌شر ق است که به خاطر آزاد ی‌ملی و اجتما عی خود قهرما نا نه مبارز ه می نما یند .

زند ه و سر بلند باد ۲۷ـ مین کنگر ه تاریخی حز ب کمو نیست اتحاد شورو ی !

زند ه باد خلق ظفر آفر ین و انتر ناسیو نا لیسـت شورو ی !

زند ه و جاو یدا ن بـاد دوستی و همکار ی همه جانبه میان خلق ها ی افغا ن ـشو ـ روی !

زند ه باد انتر نا سیونا ـ لیزم پرو لتر ی !

کمیته مر کزی‌حزب‌دمو کراتیك خلق افغانستان

مسکو ـ کریملین

(بقیه ص اول)

واستثمار را اعمار مینما یند ودر داعیه صلـح جها نی و ترقی اجتماعی نقش قاطع را بازی میکنند قلباً شاد با ش میگوییم.

در این سالون هیأت هـای یکتعداد احزاب بر سراقتدار کشور های افریقا ،آسـیا و امریکا ی لاتین که راه رشـد اجتماعی واستقـلال ملی رادر پیش گرفته‌اند حضور دارند. ما همبستگی خویشرا با این نیروی جدید بزرگ‌بین‌المللی که‌در برابر امپریا لیزم برا ی دموکرا تیزه ساختن مناسبات سیاسی واجتما عی در جامعه جهانی فعا لیت مینما یند . ابراز میداریم .

هیات های احزاب کمونیستی وکارگری اروپا ی غربی‌ایالات متحده امریکا وکانادا . کشور های آسیایی .بحر الکا هـل امریکای لاتین و کشور ها ی افریقایی جهت اشتراك بـه کنگره ماآمده‌اند .

مااز دیدار تازه با برادران طبقاتی ما، رزمندگان دلیـر آرمانهای کمونیزم برای منافع طبقه کارگر برای صلح، دمو ـ کراسی وآزادی تمام بشر یت سپاسگزار هستیم،اند یشـه های مامتوجه آنهایی اند که‌هم اکنو ن در زندا ن ها بسـر میبرند واز مبارزه بدور بوده وتحت شکنجه قرار دارند مـا مطمین هستیم که آنها نیـز صدا ی کنگره ما را صدا ی همبستگی کمونیست های‌اتحاد شوروی راخواهند شنید .

در زمرهٔ مهمانا ن کنگره ما هیاتهای احزا ب دموکرا تیـك انقلابی ودموکرا تیك ملـی نیز اشترا ك دارند ما قلبـا از نمایندگا ن خلق‌ها ییکه‌علیه امپریالیزم . استعمار و نژاد پرستی وبرای استحـکا م استقلال‌سیاسی‌واقتصادی‌شان می‌رزمنداستقبال می نماییم .

درمیا ن مهمانان کنگـره هیات‌های احزاب سوسیالستی سوسیال دموکراتیك و احزاب کارگری‌وهمچنان انترناسیو ـ نال سوسیا لستی نیز حضور دارند . اجازه‌دهید تابااطمینان ابراز بدارم که مناسبا ت و تماس های مابه نفع امحـا ی تهدید نظامی، تامین بیشرفت در تلاش ها به خاطر خلـع سـلاح .استحکا م اصـو ل همزیستی مسالمت آمیز میا ن ملل بدو ن در نظر داشت‌نظام های اجتما عی شا ن انکشا ف مزید خواهد یافت .

ماز این حقیقت مسرور یم که درکنگره ما شخصیت‌ها ی معرو ف اجتما عی وسیاسی، نمایندگان‌سازمانهای بانفـوذ دموکراتیك‌نیزشرکت‌ورزیده‌اند اجازه دهید به نمایند گی شمار فقا. به‌نمایندگی تمـا م کمونست های شوروی بهترین نمایندگان نیرو های سوسیا ـ لیزم ،صلـح ،دموکرا سی ، استقـلال ملی وتر قـی را صمیمانه شادباش بگوییم ، ما پیروزی های مزید وخو شـی شانرا تمنا داریم.

بعد از مد ت بیست‌وششمین کنگرهٔ لیونید ایلیچ برژنف ، یوری‌ولادیمیروویچ‌اندروپوف، کنستانتین اوستینوویچ‌چرننکو میخائیل اندری وویچ‌سوسلوف اروت یانوویچ بلشی ،دیمتری فیو دور وویچ اوستینـو ف شخصیت های معرو ف‌سیاسی و دولتی اتحاد شورو ی چشم از دنیا بستند .

طی همین مد ت، جنبشـ کمونیستی بین‌المللی ، طبقه ـ کارگر و آزادی بخش ملـی شخصیت ها و رزمندگان دلیر انترناسیو نالستی چـو ن سگیسوارا و کریما سنگـی والدیك دوشه ویلی پسـی ـ گستاووماچدا . انر یکو بر ـ لنگویر تـو میو نیشیزا وا نیکولاس چاوو ، اسمعیل‌بیلین یوسف داد و را از دست داد.

خانم اندراگاندی صدرا عظم هند که در مبارزه علیه‌امپریا ـ لیزم واستعمار برای صلح و امنیت خلـق هانقش بزرگی را بازی نموده طی یك حـادثهٔ تراژیك چشم از دنیاپوشید .

ما همیشه نام دوستا ن و رفقای هم سنگر خود را کـه زندگی شان با مبارزه وبرا ی آرمانهای شریفانه کمو نیستی برای صلح‌وسعادت‌خلق ها ی روی‌زمین ارتباط ناگسستنی داشته،بخاطرخواهیم داشت .

شرکت کنندگان بیسـت‌و هفتمین کنگره حزب کمونیست اتحادشوروی به احترا م خاطره این رزمندگان یکدقیقه سکوت نمـودند .

بعد ازآن رفیق ییگورلیگاچف رئیس جلسه رشته سخن رابه رفیق میخا ئیل گر باچـف منشی عمومی کمیته مر کزی حزب کمونیست اتحادشوروی سپرد. رفیق میخائیل‌گرباچف گزارش سیاسی کمیته مرکزی حزب کمونیست اتحادشوروی را به کنگره ارائه نمود که‌در هر قسمت با کف زدن هـای ممتد اشتراك کنند گان بدرقه می شد. باختم‌گزارش‌سیاسی کار روز اول کنگره پا یان یافت .

باختر

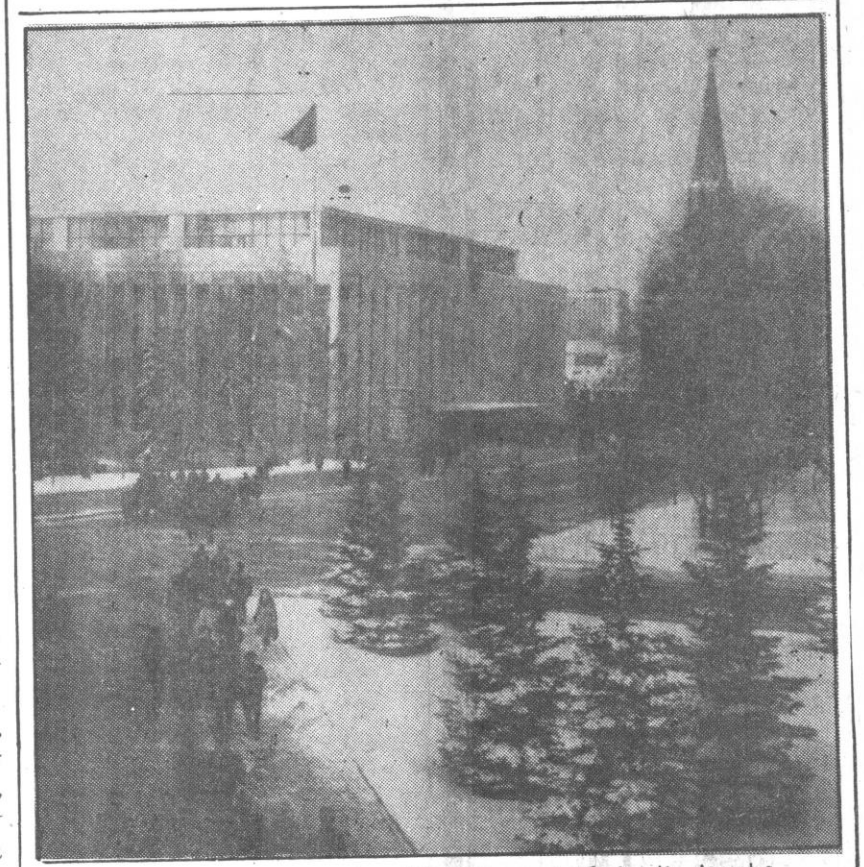

هیات های اشتراك کننـده‌بسوی گاخ کنگره ها . تاس ـ باختر ـ تیلی فوتو

حقیقت انقلاب ثور

ارگان کمیته مرکزی حزب دموکراتیک خلق افغانستان

چهارشنبه ۸ حوت ۱۳٦٤
Feb. 26 1986
سال ششم شماره ۱۵۱
شماره مسلسل ۱۳٦٤
سال تاسیس ۱۳۵۹

گردهمایی رهگشا

بیست و هفتمین کنگرهٔ حزب کمونیست اتحادشوروی دیروز کار خود را آغاز نمود

مسکو - کریملین

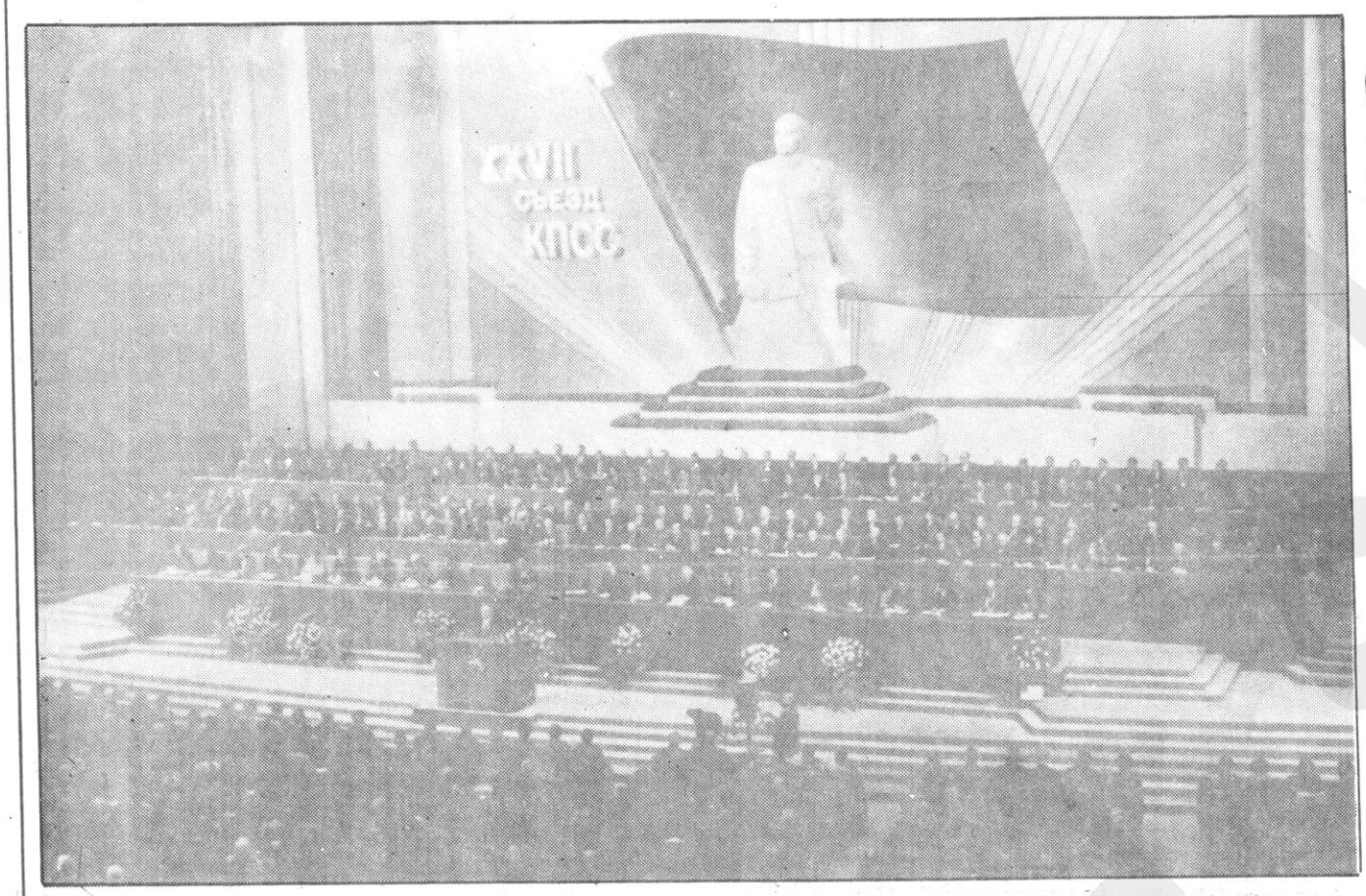

هیات رئیسه بیست و هفتمین کنگره حزب کمونیست اتحادشوروی .

تاس - باختر - تیلی فو تو

بیست و هفتمین کنگرهٔ حزب کمونیست اتحاد شوروی به ساعت ۱۱ و ۳۰ دیروز بوقت کابل در مسکو گشایش یافت.

هیاتها ی شرکت کننده در این کنگره گزارش سیاسی کمیته مرکزی حزب کمونیست اتحاد شوروی را مورد ارزیابی قرار داده متن جدید برنامه حزب، تغییرات در اساسنامه حزب ورهنمود ها برای انکشاف اجتماعی-اقتصادی اتحادشوروی در سالها ی ۱۹۸٦ - ۱۹۹۰ و تاختم قرن جاری را به تصویب خواهند رسانید .

کنگره توسط رفیق میخا ئیل گرباچف منشی عمو می کمیته مرکزی حزب کمونیست اتحاد شوروی گشایش یافت .

بعداً رفیق ییگور لگا چف عضو بیروی سیاسی و منشی کمیته مرکزی حزب کمو نیست اتحاد شورو ی طی بیا نیه یی گفت : دراین کنگره ۱۵۲ هیات احزاب کمو نستی ، کارگری ، انقلابی ، دموکرا تیک، سوسیال- لستی ،سوسیال دموکرا ت و احزاب دیگر ونمایند گا نسازمانهای دموکراتیک اجتما عی از ۱۱۳ کشور و نقا ط مختلف جهان اشتراک ورزیده اند .

اجازه‌دهید به نمایندگی ازاین کنگره از احزا ب سازما نها وجنبش‌های‌که مارابافرستادن هیات های شان به مسکومفتخر ساخته‌اند ، صمیمانه سپا س گویم .

رفیق ییگور لگاچف گفت : این‌امر مظهر احترا م به‌حزب کمونیست اتحادشوروی و شناسایی پرستیژ بین المللی آن‌است.

هیات های احزا ب کمونیستی وکارگر ی کشور های سوسیال- لستی دراین کنگره شر کت ورزیده اند استحکا م همکاری وهمبستگی انترناسیونالیستی احزاب و دولتهای‌ما به یک نیروی توانمند در انکشاف اجتماعی جهان‌مبدل‌شده‌است.

ما به همه احزاب و مردما - نیکه همراه بامایکجا جا معه نوین، جامعه فارغ از ستم

(ص۲)

فشردهٔ گزارش سیاسی کمیته مرکزی ح.ک.ا.ش

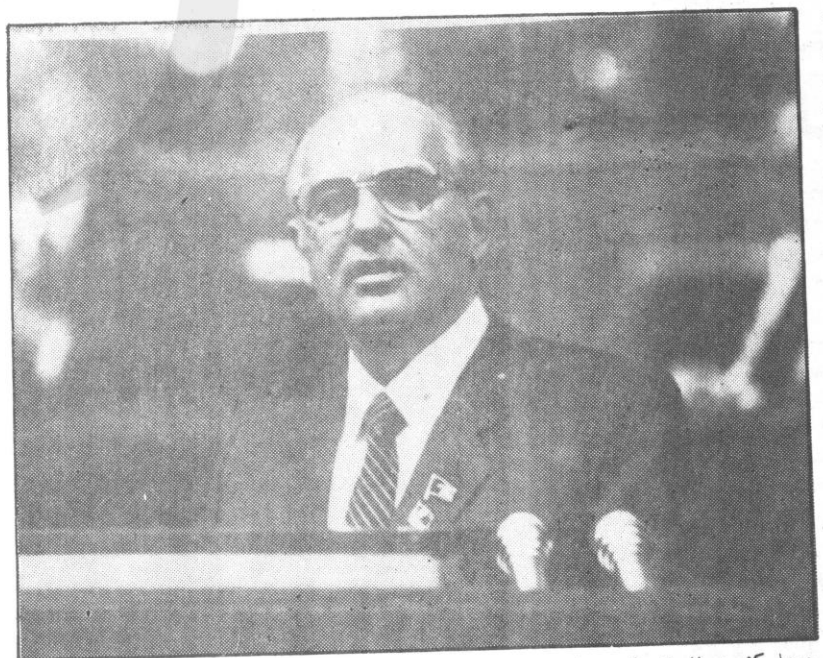

رفیق میخائیل گربا چف منشی عمومی کمیته مرکزی حزب کمونیست اتحاد شوروی دیروز در گزارش سیاسی به کنگره حزب گفت: بیست و هفتمین کنگرهٔ حزب کمونست اتحاد شوروی در یك مقطع چرخش سریع در زنده‌گی کشور ما وجهان کنونی بر گزار شده است وی گفت : کنگره روی این موضوع بحث میکند که اتحاد شوروی‌هنگام گام‌نهادن به سدهٔ بیست ویکم چگونه و نگارهٔ سوسیا لیزم ومواضع آن درعرصه‌بین‌المللی وآینده بشریت چطور خواهد بود .

زاهیکه توسط کشور ما بیموده شده دست آورد های اقتصادی- اجتماعی وفرهنگی آن‌برفسنا ناپذیری‌اندیشه مارکسیزم-لنینیزم‌وتوانمندی عظیم سوسیا لیزم طوریکه در رشد جامعه شوروی‌تجسم یافته صحه میگذارد. ما بحق میتوانیم از آنچه در ین‌سال هابدست آمده افتخار نماییم. انقلاب های رهایی بخش که‌با انقلاب کبیر سوسیا لیستی اکتوبر اوج گرفت سیمای سده بیست را مشخص می سازد وانکشاف ورشد عصر ما به حق با سو سیا لیزم نشخیص میگردد .

جریان رشد اجتماعی با انقلاب های ضد استعماری و جنبش های رهایی بخش‌ملی، پیدایش حمدین‌کشور و ظهور ده‌ها کشور از نزدیك پیوند خورده است. باکسب‌استقلال سیاسی‌آنها بخاطر غلبه بر عقبمانده‌گی ،فقروبعضا نا - توانی یاس آور ناشی ازتمامی میراث آزار دهنده گذ شته کار و بیکار میکنند .

رفیق میخائیل گربا چف‌در رابطه با تضاد های جهان معاصر تماس گرفت.در گزارش آمده است تضاد های‌تازه وپیچیده بین امپریا لیزم و کشور های رو به توسعه و خلقها .شکل گرفته است رهایی مستعمرات سابقه و نیمه مستعمره ضربه نیرو - مندسیاسی واید یا لوژی‌بر- ستم سرمایه داری بود .

روند کند اما بی تو قف تغییرات اجتماعی ،اقتصادی در زنده‌گی ملل شامل اکثر- یت‌بشردر دست‌اجرا است.

باماتور های سیاسی شا - تاژ تطمیع‌تهدیدات نظا می و ارعاب ومعمولا مداخله‌مستقیم در امور داخلی کشور های تازه به آزادی رسیده کابینا- لیزم از بسیاری جهات توا - نسته مثا سبات اقتصادی قبلی را حفظ نما ید بر این اساس امپریا لیزم قادر شد تازه ترین سیستم استعماری‌و نواستعماری راایجاد کند و موضع خود را بریك تعداد

قابل ملاحظه کشور های تازه به آزادی رسیده محکم‌سازد.

عواقب این مساله رقت - آور است. کشور های روبه توسعه با نفوس زیاده از دو ملیارد انسان بحیث منطقه فقر زده در آمد ند .

در جریان سی سال گذ- شته خلاو فاصله وسیعتر شد تنها مساله فقر نسبی درینجا مطرح نیست . بیسوا د ی‌و بیچاره گی سوء تغذ ی و گرسنگی . مرگ و میراطفال وامرا ض سار ی که صد ها ملیو ن انسا ن را صد مه می رساند نیز بیداد میکند .

این لکه ایست از ننگ و حفت بر جبین بشر یت‌متمدن ومفصر و سبب آ ن امپریا- لیزم میباشد .

کشور های در حا ل رشد مورد بهره کشی تمام کشو ر های امپریالیستی قرار می گیرند اما بلاتر دید امپریا - لیزم ایا لات متحد ه امریکا بدون‌کوچکترین توجه به آنها به این بهره کشی می‌پردازد.

وضع ناگوار کشور های‌در حال رشد مسا له عمده جهان است این امر چیز ی‌جز منبع واقعی بسیار ی ازممتاز- عات در آسیا . افریقاوامریکای لاتین نمی باشد حقیقت بدین گونه‌است. بهرصورت،حلقات حاکم قدر تهای امپریا لیستی میخواهند دست‌مسکو رادرین زمینه دخیل جلوه دهند تا بدینوسیله‌سیاست‌نواستعماری و جاه طلبی های جهانی شانرا توجیه نمایند .

رفیق‌میخائیل گرباچف در بخش ازین گزار ش در رابطه با زنده گی داخلی کشو ر توجه عمدهٔ را به مسایل در جهت تسریع انکشا فا ت اجتماعی ، اقتصاد ی اتحا د شورو ی مبذو ل‌داشت . وی خاطر نشا ن ساخت در ربع قرنیکه از تصویب بر نا مه جار ی حزب کمونیست اتحاد شوروی ۱۹٦۱ می گذرد. دارا یی های ثابت تو لید ی اقتصاد ملی هفت مر تبه افزایش یافته است عاید ملی

(ص ۲)

پیام شاد باش

از طرف کمیته مر کزی‌حزب دمو کراتیك خلق افغا نستان پیام آتی عنوا نی‌بیست و هفتمین کنگره حزب کمو نیست اتحاد شوروی که‌کار آن دیروز آغاز یا فت به مسکو ارسال شده است .

به بیست و هفتمین کنگره حزب کمونیست اتحادشوروی رفقای گرامی !

به نما یند گی از حزب دموکراتیك خلق افغا نستا ن و تمام مرد م افغا نستا ن انقلابی درود های آتشین انقلابی خود را به بیست و هفتمین کنگر ه حزب پر افتخار لنین به تما م کمونیست ها . و مردم برا در اتحاد شوروی تقد یم میدار یم .

بیست و هفتمین کنگر ه حزب کمو نیست اتحاد شوروی رویداد دوران ساز در زند گی مرد م شورو ی و حزب آن می باشد . دراین روز ها کلیه بشر یت‌مترقی . تما م انسا نها ی دارا ی‌اراده نیك با امید بکار عا لی ترین و بر اعتبا ر ترین گردهمایی کمو نیست های طراز لنینی می نگر ند .

زحمتکشا ن افغا نستا ن بد ست آورد ها ی خلق کبیر شورو ی خلق انقلا بی . خلق بیروز مند . خلق انبر - نا سیو نا لیست که درنتیجه کا ر جا نبازا نه خود اتحاد جما هیر شورو ی سوسیا - لیستی را به دژ شکست نا- پذیر صلح . تر قی وعدا لت اجتما عی مبد ل سا خته‌است از صمیم قلب احسا س‌مسرت و افتخا ر ه ی‌نماید اتحاد شورو ی در عر صه بین المللی به اصول لنینی وفادا ربوده و به نشستها نی از پیکا ر عادلانه رها یی بخش خلق ها ادا مه میدهد ابتکارا ت‌تار- یخی صلح جو یانه را که هد ف آن رفع تشنجا ت‌بین المللی ، امحا ی سلاح‌هستوی در رو ی زمین و در فضا ی کیها ن می باشد پیش می کشد .

وطن پرستا ن افغا ن ا ز مشی لنینی حزب کمونیست اتحاد شوروی کمیته مر کز ی آن در راس رفیق میخا ئیل سر گیوویچ گر با چف پشتیبا نی صمیما نه بعمل آورد ه و به خلق برا در پیرو زیها ی پیهم را در امر تحقق اهدا ف عظیم بر نامه نو ین حز ب کمر نیست اتحاد شوروی بر نا مه تر قی ،صلح و ایجاد گر ی خواها ن اند .

اتحاد شورو ی همیشه از دو ل و مردما نی که حملات نیرو ها ی تجا وز گر امپر- یا لیزم را دفع و طرد می کنند و به خا طر آزاد ی ، استقلال و کرا مت ملی خود مبارزه می نما یند جانبدا ری کرد ه و می کند این حرف به انقلاب ملی و دمو کراتیك ضد فیودا لی و ضد امپریا- لیستی ما که اتحاد شورو ی از همان آوا ن به آن کمك ها ی برا درا نه . همه جانبه و انتر نا سیو نا لیستی را مبذو ل می نما ید کا ملا مطا بقت دارد .

تاریخ دورو یداد را که عبارت از بر قرار ی مناسبات سیاسی با روسیه شوروی و

(ص ۲)

به‌افتخار کنگرهٔ حزب برادر

افتتاح آبدهٔ دوستی

بمناسبت هفته دوستی اردو های افغانستا ن واتحا د شوروی وبه منظور بزرگداشت از برگزار ی کنگره بیست و هفتم حزب کمونیست اتحاد شوروی آبده دوستی به‌افتخار دوستی خلشه ناپذیر افغان، شوروی توسط رفیق محمو د بریالی عضو علی البد لبیروی سیاسی ومنشی کمیته مرکزی حزب دموکراتیک خلق افغا ـ نستان دیروزدرریاست ترمیم خانه‌مرکزی‌اردوافتتاح گردید.

در مراسم افتتا ح ابده دوستی رفیق تورنجنرا ل محمدیاسین صادقی منشی کمیته مرکزی حزب دموکرا ـ تیک خلق افغانستا ن ورئیس عمومی امور سیاسی اردورفیق سرور منگل معاو ن شورا ی وزیرانج.د.ا، رفیق بریدجنرال عبدالحق‌علومی‌مسوول شعبه دفاع‌وعدل‌کمیته‌مرکزی حزب دموکراتیک خلق افغانستا ن ، بعضی از اعضا ی شورا ی وزیران، جنرالان ،روسا ، قوـ ماندانا ن وکار گرا ن ،سربازان افسران وهیا ت رهبر ی ترمیم خانه مرکزی‌اردو و معاونیت تخنیکی اشترا ك داشتند .

رفیق محمود بریا لی درمراسم افتتا ح آبده دوستی پیرامو ن اهمیت دوستی‌افغان شوروی روشنی انداخته افتتاح آبدهٔ دوستی رادر مقر تر میم خانه مرکزی اردو که همزمان باهفته دوستی اردو ها ی افغانستا ن واتحادشورو ی‌و برگزاری‌کنگره بیست و هفتم حزب کمونست اتحاد شوروی، شصت و هشتمین سا لگرد تاسیس اردو و قوا ی بحر ی اتحاد شورو ی وشصت و پنجمین سا ل عقد نخستین قراردادوستی‌وحسن‌همجواری افغانستان‌واتحادشوروی‌است گام دیگری در جهت تحکیم وتعمیق دوستی برادرا نه افغان شوروی خواند .

رفیق محمودبریالی وهمراهان ازشاپهای مختلف ترمیم خانه مرکزی اردو دیدن نمودند .

گشایش نمایشگاه

به افتخار تدویر بیست و هفتمین کنگره حزب‌کمونیست اتحاد شوروی نما یشگاه مشترك تولیدات صنا یع دستی مردم افغانستان ومردم جمهوری فدراتیف روسیه شوروی دیروز در خانه علم و فرهنگ اتحادشوروی .درکابل گشایش یافت .

قبل از افتتاح نمایشگاه علی مصطفی بیلی ر ئیس خانه علم وفرهنگ، قادرآشنا رئیس کمیته دولتی کلتو ر وسیکووا عضو هیا ت انجمن دوستی و روابط فر هنگی اتحاد شوروی با جمهو ری دموکر ا تیك افغانستان بالترتیب در رابطه به‌دوستی عنعنوی وعلایق دیرینهٔ‌فرهنگی میان مردمان افغا نستان و خلقهای برادر شوروی‌مطالبی ابراز داشته افتتاح این نمایشگاه را گام دیگری د ر جهت‌آشنایی فرهنگ خلقهای دو کشور تلقی نمودند .

در ین نمایشگاه که‌شامل صنایع دستی حکاکی رو ی چوب ، سنگ ، آهن، بافت، سوزن دوزی، چرمکاری ، میناتوری ، بای کاشی وسایر لوازم تزینی میباشد، ۳۰۰۰ محصول دستی مردم روسیه شوروی وبیش از چهل محصول دستی مردم افغا ـ نستان به نمایش گذاشته‌شده.

در مراسم گشایش این نمایشگاه مالك گولی یف عضو شورای عالی جمهو ری ترکمنستان شوروی ورئیس هیات انجمن دوستی وروابط فرهنگی اتحاد شوروی با جمهوری دموکراتیک افغا ـ نستان‌نیزاشتراك نموده‌بودند.

گردهمایی

بمناسبت تدویر بیست و هفتمین کنگرهٔ حزب‌کمونیست اتحادشوروی شصت وپنجمین سالگرد عقد معاهدهٔ دوستی همکاری وحسن همجواری میان افغانستان واتحادشوروی گردهمایی دیروزازطرف شعبه انجمن‌دوستی شورای مرکزی سازمان دموکراتیک زنان افغانستان در مقرآن شورا برگزار گردید .

درین گردهمایی که به اشتراك اپرات شورای مرکزی شورا های شهر وولایت کابل سازمان دموکراتیک ز نا ن افغانستان و کار مندان و منسوبان کلوپ مرکزی زنان دایر شد ، رئیس شعبه‌انجمن دوستی و یکتن از اعضای شعبه انجمن دوستی شورای مرکزی سازمان دموکراتیک زنان افغانستان در رابطه به تدویر بیست و هفتمین‌کنگره حزب کمونیست اتحادشوروی ونقش آن در حیات سیاسی واجتماعی مردم اتحادشوروی وهمچنان همکاری های همه جانبه وبی شایبه بین افغا ـ نستان و اتحاد شوروی طی ٦٥ سال بعد از عقد معاهده دوستی همکاری و حسن همجواری میان کشور های افغانستان و اتحاد شوروی صحبت نمودند .

تدویر میتنگ

به مناسبت تدویر بیست و هفتمین کنگره حزب کمونست اتحادشورو ی دیروز میتنگی از طر ف استا دا ن ومحصلان انستیتوت‌پولیتخنیك درجمنازیوم آن‌انستیتوت دایرگردید.

درین میتنگ معاو ن منشی کمیته حزبی سازما ن او لیه پولی تخنیك ویك تن از استادا ن کشور دوست اتحاد شوروی پیرامو ن اهمیت‌تاریخی بیستو هفتمین کنگره حزب کمونیست اتحاد شورو ی به تفصیل روشنی انداختند .

درپایان فیصله نامه میتنگ را پوهنوا ل دکتور محمدحسین هلالی رئیس انستیتو ت پولی تخنیك قرائت نمود که دربخشی از آن آمده‌است :

ما استا دان محصلا ن وکار مندان انستیتو ت پولی تخنیك کابل مشی حزب کمو نست اتحاد شوروی رادر جهت‌بهبود اوضا ع بین‌المللی‌نجات بشریت از تهدید جنگ ذروی از طریق محوکامل و همه جانبه سلاح های‌ذروی تا یید واز آن پشتیبانی مینماییم .

بهمین مناسبت قبل ازآغاز میتنگ نمایشگاه عکاسی‌معرف فعالیتهای آن انستیتو تدایر گردید در این نمایشگاه که یکهفته برای تماشا ی علاقه‌مندا ن مفتو ح میباشد تعدا د زیادی از تصاویر از فعا لیت های انستیتو ت پولی تخنیك دربخش های فرهنگی انجنیری ساختمانی تعلیمی بر قدرسانی وغیره به نمایش گذاشته شده است .

باختر

تجاوز نظامیگران پاکستان علیه قبایل آزاد

نبرد عادلانه

صدای همبستگی افغان ها

سخی جا ن دهقان یکی از بزرگان و لسوا لی سیدکر م ولایت پکتیا عضو کندك دفاع خود ی آن و لسوا لی ضمن مصاحبه یی‌در بار ه تجاوز رژیم نظا میگر پا کستا ن علیه قبایل آزاد افرید ی و شینوار گفت :

رژیم تجاوز گر و دست نشانده امپریالیز م امریکابه خاطر سلب خود ارادیت پشتونها چند ماه قبل با لا ی سرزمین آبا یی قبایل آزا د حمله نمود ه و در نتیجه صد ها تن از زنا ن ، مردا ن واطفا ل رابقتل رسانید ه و ده ها خانه و قریه مردم قبایل آزاد رابا تو پ ها ، تانك ها و بلدوز ر ها ویران کردند . و لی رژیم متجاو زو نوکر امپریالیز م غا فل از آنست که قبایل تسلیم نا پذیر ا ست چنا نکه تاریخ مبارزا ت قبا یل بیانگر آنست . قبا یل آزاد به هر حمله متجاوزین پاسخ دندان شکن داد ه است.اکنون نیز به جر نیل های پاکستانی درس تاریخی خو ا هند داد . چنانچه همین اکنو ن جوانان دلیر افرید ی‌وشینوار به هر حمله و حشیا نه متجاوزین با قاطعیت و دلیری جواب گفته وده ها تهانه‌تجاوز گران را مورد حمله مسلحانه قرار داده اند . زیرا اراد ه آهنین قبایل را هیچ نیرو یی نمیتواند به شکست موا جه کند. از طرف دیگر مرد م‌دلیر پشتون و بلوچ در لحظا ت حساسی که سر نو شت‌شان، سرزمین شان در خطرباشند هر چه بیشتر متحد یکبار چه میشوند . ازینرو از چترا ل تا بلو چستان تما م اقوام پشتون و بلو چ‌در جر گه های قومی به رژیم نظا میگر پاکستا ن اخطار داد ماند که هرچه زود تر باند های ضد انقلاب‌و قوا ی متجا و ز پاکستا ن را از مناطق قبایلی بیرون نمایند و به هیچکس اجازه داده نمیشود که ازخاك آنها بر ضد افغا نستا ن انقلابی استفاده نماید .

جمیل

بقلم مبصر ما

حمایت ازداعیه برحق

غصب آزاد ی های عنعنوی وتاریخی مرد ما ن قبایل آزاد از طر ف رژ یم مزدور حکومت‌جنرال ضیاء ، بوسیله ما شین جنگی نظا می سا خت امریکا ، ادامه مظا لم روزافزو ن و غیر انسا نی که این رژیم خود کا مه جهت رسید ن به اهدا ف پلیدونیات شوم با دارا ن امریکا ئی خود درین منطقه علیه مردما ن قبا یل آزاد اعمال میند ا ر د با فر یاد ها واعترا ضا ت گسترده و رشد یا بندهٔ تمام خلقها ی پا کستا ن وقبا یل آزاد موا جه گردید . که با گذشت هر روز دا منهٔ این اعترا ضات در گستره جهان بازتا ب و سیع یا فته وهمبستگی تما م خلقها ی مترقی جها ن را بخود جلب نموده است .

گزارشات که اخیراً موا ـ صلت و رزید ه ، میر سا ند که شهر مر دا ن پشاور به موجی از خشم و نفرت‌محصلان ومتعلمان آگاه آن شهر مبدل گردیده است ،این رزمنده‌گان راه حق و عدا لت نمی‌خوا هند ناظر جنا یا ت و خود کامگی های رژیم منفور جنرال ضیاء با شند ، ایشا ن باهمرا هی گروهی عظیمی از مردم آنشهر به‌مظا هر ه و سیع و بز رگ اعترا ضیه در برابر مظا لم و ددمنشی ها ی‌رژیم‌فاشیستی اسلام آباد پر داخته و طی آن خوا ستار تدو یر انتخا با ت آزاد و دمو کرا تیك در پاکستا ن گردید ه و خر و ج هرچه زود تر و بلا قید وشرط عنا صر ضد انقلاب افغانستان ازمنا طق قبایل آزاد راتقا ضا نمودند . در اثر و حشیگر ی های پولیس پنجاب بر خورد میان پو لیس و مظا هر ه کننده گا ن صور ت گرفته که در نتیجه آ ن چند ین نفرشد ید جرا حا ت برداشتند متعا قبا شهر یان شهر (ا مردان) پشاوربه‌مرسم‌احتجاج و با ابرا ز خشم و نفرت بی پایان از رژیم مزدور جنرا ل ضیاء تما م مکا تب و دکا نها را مسدود نمودند .

جنرال ضیاء این مز دو ر گوش بفر ما ن حکا م قصر سفید تا اکنو ن به هر ما سکی که خود را آرا ست، نه توا نست چهرهٔ اصلی و ماهیت رژیم خود را از مردم پنها ن دارد ، امرو ز تما م مردمان قبایل ازاد که برحریم خاك شا ن تجاوز صور ت‌گرفته و آزاد ی ها ی عنعنو ی و تاریخی شا ن از طر ف جنرالان پنجا بی مورد تا خت وتاز قرار گر فته توا م باتمام خلقها ی پا کستا ن که ا ز مظالم و جنا یا ت ننگین رژیم منفور جنرال ضیا ء به ستوه آمده صدا ی اعتراض واحد مبارز ه بر حق خود را جهت سر نگو ن این رژ یم خود کا مه و مزدور بصدا ی اعترا ض و مبارزه سرتاسری مبدل گر دا نیده و نمی گذارند مشتی از جیره خواران خود فرو خته پا کستا ن برمقدرات کشور و منا طق قبایل آزاد بازی نموده و آنرا و سیله جهت تطبیق اهدا ف با داران امریکا یی خود سازند .

مبارزه در راه داعیه برحق مردمان قبایل آزاد که‌با همت های وا حد تما م خلقها گره خورده بدو ن شك پیرو ز ی نهائی را در قبا ل دا شته و مطمیناً مظا لم و فتنه گر ی جنرالان مز دو ر نخوا هدتوا نست جلو آنرا سدگرداند .

مبصر

اینست نمو نه‌یی‌ازجنایا ت بیشمار رژیم نظا میرپاکستا ن علیه زنده گی ، خانه و کاشانه مردما ن آزاده‌قبایل. تاس ـ باختر ـ تیلی فوتو

جلسهٔ اعضای قرارگاه‌های مشترك زون جنوب‌شرق

جلسه اعضای قرار گاه‌های مشترك ولایات زون جنو ب شرق بخاطر بر رسی و ارزیابی چگونگی تطبیق پلا ن کمپلکس سال ۱۳٦٤ و تحکیم قدرت دولتی در ولایات زو ن جنوب شرق دیروز به‌اشتراك رفیق میر صاحب کا روال منشی کمیته مرکزی حزب دموکراتیک خلق افغا نستان در شهر غزنی دایر گردید .

خبر نگار آژانس اطلاعاتی باختر از شهر غزنی گزارش داد در جلسه منشی ها ی کمیته های حزبی ولایتی و والیان ولایات غزنی ، پکتیا و پکتیکا و منشی کمیته حزبی وولسوال لو ی ولسوالی خوست گزارشهای کار و اجراآت شانرا مبنی بر تحقق پلانهای کمپلکس ولایات متذکره طی سال ۱۳٦٤ د ر عرصه‌های سیاسی،اقتصادی، اجتماعی ، فرهنگی، تحکیم قدرت دولتی ، پروسه جلب و احضار و تطبیق مرحله‌دوم اصلاحات دموکراتیک ارضی و آب در ولایات شان ارائه کردند .

کار جلسه را رفیق میر ـ صاحب کاروال ارزیابی نموده وظایف و مکلفیتهای اعضا ی قرار گاه های مشترك ولایات زون جنوب شرق را در امر تطبیق پلا نهای کمپلکس آنولایات طی سال ۱۳٦٥ د ر روشنی مطا لبات پلینوم شانزدهم کمیته مرکزی حزب دموکراتیک خلق افغا نستا ن و تیزسهای رهنمودی ر فیق ببرك کارمل منشی عمو می کمیته مرکزی حزب‌دموکراتیک خلق افغا نستان ورئیس شورای انقلابی جمهوری دموکر اتیك افغانستان بر ـ جسته ساخت .

باختر

خریداری طیاره

دو فروند طیاره مسافربری نوع تی. یو ١٥٤ ام از کشور دوست اتحاد جما هیرشوروی سو سیا لیستی خریداری شده است .

طیارات مسا فر بری نوع تی. یو ١٥٤ ام که از اتحاد شوروی خریداری شده باتمام تسهیلات هوا نوردی وکیفیت عالی پرواز مجهز میباشند .

طیارات متذ کره در آینده قریب به د باختر افغان‌الوتنه تسلیم‌داده‌خواهدشد.

باختر

توسعه شورای مشورتی اقتصادی

بتاسی از فیصله ها ی پلینوم شانزدهم کمیته‌مرکزی حزب دموکر اتیک خلق افغانستان، اعلامیه شو رای انقلابی و تیزس های دهگانه رفیق ببرك کارمل منشی عمومی کمیته مرکزی حزب دموکراتیک خلق افغا نستان و رئیس شورای انقلابی جمهوری دموکراتیک افغا ـ نستان، حقوق و صلاحیت های شورای مشورتی اقتصا دی جمهوری دموکراتیک افغا ـ نستان بخاطر بهتر سا ختن حیات اقتصادی کشور تو سعه یافته و در چوکات شو رای وزیران جمهوری دموکراتیک افغانستان فعالیت مینما ید در ترکیب جد ید شورای مشورتی اقتصادی ٤٣ نفر از کارشناسان ، منورین، نیرو های مترقی دموکراتیک ، تجار ملی ، مالکان متشبثین خصوصی ، نمایندگان پیشه‌وران و اصناف و اهل خبره شامل بوده با ارایه نظر یا ت وپیشنهادات سازنده شا ن نقش فعال و ارزشمندی رادر رشد و انکشاف حیا ت اقتصادی کشور ایفاء خواهند نمود .

اولین جلسه ترکیب جدید شورای مشورتی اقتصا د ی تحت‌ریاست‌سیدامان‌الدین‌امین معاون رئیس شورای وزیران جمهوری دموکراتیک افغا ـ نستان دایر گردید ر ئیس ومعاونین شورای مشو رتی اقتصادی در فضای آزاد و دموکراتیک انتخاب شدند .

طی این جلسه سیدامان ـ الدین امین بحیث رئیس شورای مشورتی اقتصادی ، محمدخان جلالروزیر تجارت، عبدالواحد احدی ر ئیس نساجی احدی و قاری محمد امان نوایی رئیس فرو شگاه بزرگ افغان بحیث معاونین آن شورا به اتفاق آرا انتخاب گردیدند .

همچنان بمنظور انسجا م بخشیدن هر چه بهتر کار و فعالیت این شورا کمیته ها ی تجارت و مالی صنایع و ساختما نی زراعت و مالداری وخدمات ترانسپورتی ایجا د گردیده و اعضای هر کمیته از بین اعضای شورای‌مشورتی اقتصادی به اتفاق آراء انتخاب شدند .

باختر

فراغت ازموسسهٔ تربیهٔ معلم

هشتادو نه نفر محصل امسال از مو سسه عا لی تر بیه معلم ولا یت کندز فارغ شده و به مو سسات تعلیمی ولایت کندز معر فی شده اند .

یك منبع مو سسه عا لی تر بیه معلم ولا یت کندز گفت : در امتحا نات نها یی امسال مو سسه عا لی تر بیه معلم که تحت نظر هیات تر بیوی آن مو سسه سپری گردیده است، ازجمله یکصدو شش نفر شامل امتحان‌پانزده محصل از صنف سیز دهم به صنف چهار دهم ارتقا نموده و هشتا دو نه نفر از صنف چهاردهم فارغ گردیده است .

باختر

اخبار خارجی، واقعیت‌ها، حوادث

بخاطر اشتراك در کنگره

هیاتهای ذیل به خا طر اشتراك در بیست و هفتمین کنگرهٔ حزب کمو نیست‌اتحا د شوروی بدعو ت کمیته مرکزی حزب کمونیست اتحادشوروی وارد مسکو گردیده اند :

لیگ کمــــو نستا ن یوگوسلاویا بر هبر ی رفیــق د سی بیلو و سکی منشــــی هیا ت رئیسه کمیته مر کزی لیگ کمونیستان یوگوسلاویا، حزب کمونیست پرتگا ل بــه ریاست رفیق الوارو کنها ل منشــــی عمو مــی حــزب.

حزب‌کمونیست المان برهبری رفیق‌هربرت‌مایس رئیس‌حزب حــــز ب کمو نیســـــت یونان بریاست رفیق هار ی۔ لاوس فلورا کیس منشی‌عمومی کمیته مر کزی حزب .

حزب کمونیست لبنا ن بــه رهبری رفیق جورج هـا وی منشی عمومی کمیتهٔ مر کزی حزب .

حزب کمونیست جاپان‌بریاست رفیق متسو هیرو کا نیکـــو رئیس دارالانشا ی کمیتـــه مر کزی حزب .

حزب کمونیست اسپانیا به رهبر ی رفیـق سانچیزمونتیرو عضو کمیته اجرائیه‌ودارالانشای کمیته مر کزی حزب .

حزب مترقی مردم کار گــر قبرس (اکیل) بریا ست ایزی۔ کیاس‌پاپایوانیو،حزب‌مترقی وسوسیا لیزم المغر ب‌بریاست علی یاتا منشی عمو می حزب .

حزب کمونیست بلژیك بــه رهبر ی رفیـق لویس وا نــ گیت رئیس حزب .

حزب کار سویس بر یاست ارلماند ماگنین منشی عمومـی حزب .

حزب کمونیست سا ن‌مارینو برهبر ی رفیق گلبر توگیوتی منشی عمومی حزب .

حزب کمو نیست هالــند بریاست رفیق ایلی ایزیبـود رئیس کمیته مرکزی حز ب .

حزب کمونست فنلند بــه رهبری رفیق ارو اکتو رئیس حزب کمونیست بولیـــو یا بریاست رفیق سیمو ن ای۔ یس زیو یرا منشی او ل‌کمیته مرکزی حزب .

حزب کمونیست پیروبرهبری رفیـق جورگی دیل پـــرا دو منشی عمومی کمیته مر کــزی حـــزب .

حزب پیشاهنگ مـــرد م کوستا ریکا بریاست همبر ۔ تو وار گاس کاربونیل منشی عمومی حزب ، حز ب کمونست ترکیه برهبر ی رفیق حیـدر کوتلو منشی عمو می کمیتـه مرکزی حزب ، حزب کمونست سودا ن بریاست رفیق محمد۔ ابراهیم نوجود منشی عمو می کمیته مرکزی حزب ، حز ب کمو نیست گوادیلــــو پ برهبر ی رفیق گوی داننتـی منشی عمومی حزب ، حز ب کمونست مارتی نیکیو بریاست رفیق ارمند نیکو لاس منشـی عمومی حزب ، حزب‌کمونست ای یونین برهبر ی رفیـــق مارسیل سوبو نمایندهٔ زعامت حزب ، حزب کارگر تر کیـه بریاست بی . بوران رئیســ عمومی حزب .

حزب کمونیست مصر ، جبهه آزادیبخش ملی ساند ینست نیکارا گوا برهبر ی بایارد ارسی کاستا نو معاو ن ناظم کمیسیو ن اجرائیه جبهـــه رهبر ی ملی .

حزب کارگر ایتوپیابریاست رفیق منگیستو هایلی ماریا م منشی عمومی کمیته مر کزی حزب ورئیس شورا ی اداری موقتی نظامی ایتوپیا ی‌سو ۔ سیالستی .

حزب نهضت مرد م برای آزادی انگولا ، حزب کار گر برهبر ی خوزی ادواردو دو س سانتوش رئیس حزب و رئیس جمهوری مردم انگـــو لا ، جبهه آزادی بخش ملی الجزایر بریاست محمد شریف‌می‌سا دیا عضو بیروی سیاسی و آمـــر دارالانشا ی دایمی کمیتـــه مرکزی حزب .

کنگرهٔ‌عمومی مردم جماهیریه سوسیا لیستی عر بی مرد م لیبیا برهبر ی عبدالســــلام جلود عضو رهبر ی انقلابی ، حزب سوسیا لست متر قـــی لبنان بریاست ولید جمبــلا ط رئیس حزب ، سازمان مردم افریقا ی جنوبغربی (سواپو) نامیبیا برهبر ی سا م‌انجوما رئیس سواپو .

اتحادیه ملی افریقا یـــی زیمبابو ی (جبهه و طن‌پرست) زانو ـ پی.اف بریاست موریس نیا گوبو عضو بیروی‌سیاسی کمیتـــه مـــر کــــزی و منشــــی اداری حـــزب و وزیر دولت جمهور ی‌زیمبابوی.

جنبش آزادی بخش ساوتومی وپر نسیپی برهبر ی‌الدانیو ۔ یس گراکا دوایسپیر سا نتو عضو بیروی سیاسی کمیتـه مرکزی حزب ، رئیس‌اسمبله ملی مردم جمهور ی دموکرا ۔ تیك مردم ساو تو می وپر ۔ نسیپی.

کانگر س ملی مرد م گیانا بریاست حلیم مجید عضـــو شورای عمو می حزب ، و مشا ور سیاسی رئیس‌جمهوری متحده گیانا .

جنبش وطنپرست مور یس بیشا پ گرینادا برهبر ی‌دی۔ لویز ون معاو ن رئیس ،جنبش کانگرس سرتا سر ی مرد م سیرا لیو ن بریاست بی‌ستیو۔ نز عضو شورا ی عا مـــل کانگرس منشی عمو می‌لیگ ملی جوانان ،

جبهه مترقی مرد م سیشل برهبری ژاکویس هودو لمنشی کمیته مر کزی حزب، وزیـــر انکشا ف ملی جمهوری‌سیشل، سازمان آزادی بخش فلسطین بریاست فارو ق قدو می آمر دفتر سیاسی کمیته اجرا ئیه .این سازما ن .

حزب کارگر انگلســــتان برهبر ی جیورج روبر تسن عضو رهبر ی حزب .

حزب سوسیا ل دموکراتیك جـــر منــــی بـر یاست آمر عالی ژورنا ل نوی‌گیزلشافت هانس شو ماخی ،

جنبش سوسیا لست پا ن۔ هلینیك (پاسوك) بر یاســـت اپوستو لوس تسو چا تزوپو۔ لوس عضو بیرو ی اجرا ئیه کمیته مرکزی پاسو ك ،حزب سوسیا لست کار گر ی‌اسپانیا برهبری فرناند یزمو یراعضو کمیته اجرا ئیه حزب ، حز ب سوسیا لست ایتا لیا بریاست کـلاودیو مارتیلی معاو ن‌منشی سیاسی حزب ، حزب کارگرالتا برهبر ی لیو برین کا ت ،منشی حزب در امور بین‌المللی ،حزب کار هالند بریاست وان تر ا منشی حزب برای امور بین ۔ المللی ، حزب ایرا ی پیرو به رهبر ی کی ای میلگارا معا ون رئیس حزب ، حزب دســـتور سوسیالست تونس بر یاست هید ی باکو شی عضو بیروی سیاسی آمر جریده جمهوری تونس ، حزب سو سیا لیست دمو۔ کراتیك فنلند بر هبر ی‌ایرگی لی کانین منشی حز ب ،حز ب سوسیا لست فرانسه بریاست ژاکویس هنت زنگر عضـــو کمیته عامل وبیرو ی اجرائیه حزب، حزب کار گر سوسیال دموکرا تیك سوید ن برهبری آمر عمو می روز نا مه ار بی تیتلا زرا ینگکو یست، حزب سوسیا لست جاپان بر یاست سانجی موتو معاو ن رئیســـ کمیته اجرائیه مرکزی حزب ، حزب کانگر س ملی (ای) هند برهبر ی ای‌سنگم معاون رئیس حزب ، حزب مر کزی فنلند بریاست سیپوکمریانین منشی عمومی حزب ، سانثور گاسپر رئیس فدراسیو ن جها نــی اتحادیه های کارگر ی ابراهیم ذکریا سکرتر جنرا ل ایــــن فدراسیو ن ، ماریام وایر ی۔ تومی نین منشی عمو می‌فدرا۔ سیون بین المللی دموکراتیـك زنان.

جیری کوبکه ، منشی عمومی سازما ن بین‌المللی ژورنا ۔ لستان ولید ماسر ی رئیســـ فدراسیون جهانی جـــوانا ن دمـوکراتیك .

باختر

تبصرهٔ ما

جنون نظامی

بر اساس پیشبینی هـا ی موجود ، کمك ایالات متحـده امریکا به پاکستا ن به شمو ل کمك های نظا می درسال مالی ۱۹۸۷ متجاوز از شش صدو شش اعشاریه چار ملیـــو ن دالر میرسد .

اداره ریگن با در اختیـا ر قرار دادن جنگ افزار ها و سایر مهما ت پیشرفته نظامی به پاکستان میخوا هد جا ه طلبی های نظا میگرا نه‌اسلام آباد رابیش از پیش تو سعه ببخشد و از قلمرو اینکشوربه حیث اهرم اعمال سیاست‌های تجاوز گرانه خود در این‌منطقه آسیا وسیعا استفا ده‌نماید .

اداره واشنگتن به تعقیـب این هدف که با استفـاده از سرزمین پاکستان به سهو لت میتواند کشور های جنوب غرب آسیارا تحت فشار های نظامی قرار دهد، نقاط پر مخا طره را در نزدیکی های مرز جنوبی اتحاد شوروی ایجاد نمود ه و در سرحدات غر بی هند نیز تشنج را دامن می زند .

ناظرین سیاسی درپاکستان به این باور ند که مصا ر ف فزاینده نظا می اینکشور گواه این امر است که رژیم اسـلام آباد مشی ملیتاریزه سا ختن پاکستان‌را تعقیب نموده‌وکشور را درقید وابستگی های مختلف واشنگتن کشا نیده است .در اینجا سوال مطرح میگرددکه اداره وا شنگتن چرابـــــه ملیتــاریزه کردن پا کستا ن علاقه مندی دارد ؟ جـوا ب کاملا روشن است . بدلیــل آنکه در عوض اســلام آبا دبه اداره واشنگتن حق هر نو ع استفا ده از قلمرو پاکستا ن را مسا عد سا خته‌تاقوا ی نظا می ایالات متحده امریکـا بتواند از قلمرو پاکســتا ن برای جا بجا نمود ن(قـــوای تمرکز سریع)اعمار شبکه ها، دستگاه های را دار، مرا کــز الکترونیکی علیه کشور ها ی همسا یه ما نند هند ،افغا ۔ نستان و اتحاد شورروی‌استفاده نماید.

مبر هن است که اوضا ع نیم قاره جنوبی آسیا درنتیجه انتقال روز افزون سلاحها ی تنها جمی امریکا به پاکستا ن بیش از پیش به و خا مـــت گرائید ه است .

این امر مبین آنست که‌اداره واشنگتن بر خورد خود بــا کشور های جنو ب آسیا راعملا تغییر داده و یك موضع‌کاملا ضد هندی را اختیار نمود ه است .

دراین اواخر توسعه‌همکاری میان مقا مات نظا میگر پاکستان و پنتاگو ن به چنان حدومرزی رسیده که هیچ کسی از انعقاد یك پیمان استرا تیژیك‌نظامی میان امریکا و اسلام آباد کــه تهد ید جد ی را متو جه امنیت جنوب غرب آسیا نمــــوده نمی تواند انکار نماید .

اما اینکه رژیم نظا مــــی پا کستان از این سلا حهـــا علیه کدام کشور ها استفا ده خوا هد کرد ، کاملا روشـــن است . واشنگتن در تــلا ش بر گردانید ن پاکستا ن به‌یك سنگر جهت انجام دو نـــوع تجاوز میباشد ،یکی تجـــا وز آشکار علیه ج.د.ا، و دیگر ی تجاوز و اقدا مات مخفــــی علیه هند.

واقعیت آشکـا ر است که اسلام آباد بنا به دستورقصر سفید به تحر یکا ت مــکرر نظا می علیه افغا نستان وهند دست می زند واز قوانین‌ونورم های اساسی بین المللــــی و منشور ملل متحد صریحـــا تخطی می ورزد .

رژیم نظا می پا کستـــا ن از آ تشی کـه از جـــا نـب وا شنگتــن بـر ا فـر و خته شده خسته می چیند، غا فـل از اینکه انگشتا نش در این آتش خوا هد سو خت .

مقـــا ما ت اســـلام آبـاد به خیالات خام خود مبنی بــر اینکه با وجود شرکـــت در پــــ لان هـا ی امر یکـــا برای توسعه جنگ اعلام‌ناشده علیه جمهوری دمو کرا تیـــك افغانستان و مدا خله در امور داخلی هند بدون مجا زات‌باقی خوا هد ماند سخت اشتبـا ه کرده اند .

صابر

یکی‌ازفابریکه های‌بزرگ نساجی در چکوسلواکیا. سالانه قسمت‌بزرگی‌ازتولیدات‌این فابریکه به‌خارج صادرمیگردد .

حالت اضطراری در فلیپین

افردینا ند مار کو س‌رئیس جمهور فلیپین حین سخنرا نی۔ اش از طر یق تلویز یـــو ن ملی آنکشور حا لت اضطراری را درآنکشور اعلام نمود .

وی اظهار کرد به نیروهای وفا دارش دستور داده شده تا از اسلحه سبك علیه شور ۔ شیانی که کمپ ها ی نظا مـی اکو نیا لدو و کرا می رااشغال نموده اند استفاد ه نمایند .

بعد از آنکه نیرو هـــا ی مخالف ستیشن تلو یز یون‌را اشغال نمودند نشرا ت آ ن قطع شد .

گزار ش می افزاید جنرال فا بیا ن ویر که بیشبـــــر د عملیا ت علیه سور شیا ن را بدوش دارد در رادیو آنکشور گفت عسا کر حکو متی برا ی آغاز یك عملیا ت جدیدآماد ه میشو ند .

مردم مقیمین در لحـــظات عو شدار دهنده بسر می‌برند باو جودی که ازاعلام حا لت اضطرار ی تو سط فردینا ند مارکوس چندین ساعت می ۔ گذرد .او ضا ع در پایتخت ودیگر شهر ها ی آنکشو ر متشنج باقیمانده است .ادا۔ را ت دو لتی . بانکهاومغازه ها مسدود بوده . بانکها و نفر بر ها ی ز رهدار درجاده ها دیده میشو ند . گذ شته ازآ ن از پریروز قیودبر گشت۔ وگذار در سراسر آنکشو ر نافذ گردیده است .

فرد ینا ند مار کـــو س دریك مصا حبه تلویز یو نی از قصرمالاکاناگ اظهـــار داشت: درنظر ندارد استعفا دهد. بلکه به مبارزه خود علیه مخالفا ن سیاسی خود تـــا سر حدپیروز ی ادا مه خواهد داد.

آژا نس تاس از ما نیـــلا گزارش میدهد: ر هبـــرا ن مخالفین از جمله انرا یل‌وزیر دفاع‌ملی سابقه‌فلیپین‌وراموس معاون لو ی درستیز قـوا ی مسلح آنکشور در کمپـــــه های نظا می اگینا لدوو کریم در شهر کو لسین در سا حه مانیلا جاگرفته اند.

ده ها هزار تن از مرد مدر همبستگی با مخالفا ن به‌جاده ها بر آمده دروا قع مانـــع عملیا ت عساکر دو لتی می شوند . نیرو ها ی طر فدار مخالفا ن . آژا نس اطلاعا ی فلمپین زاباشغال خوددرآورده اندو ستیشن تلویز یون‌دولت اکنون کنفرا نس هــــا ی مطبو عاتی و بیانیه ها ی رهبرا ن مخالفا ن رابه نشــر میرساند.

باختر

انفجارهای پیاپی در پیرو

در پایتخت پیرو باو صف مقررا ت اضطرا ر ی‌ترور ۔ یست ها فعالیت های‌مسلحانه رابراه انداخته اند .

یك گروپ تروریستا ن بمب های دستی را از موتر ها ی سریع‌السیر به داخل سفار ت خانه های ار جنتاین،انگلستان هند ، هسپا نیا . جمهور ی مردم چین ، آلمان غر ب و ایالات متحد ه امریکا پرتا ب نموده اند ودر عین زما ن بمب های در مقر حـــزب بـــــر ســــر اقتدار پـــیرو انستیتو ت پلا نگذ اری ملی آنکشور منفجر شده است.

این انفجا ر ات تلفا ت جانی رابار نیاورد ه اما باعث خسارا ت مادی سنگین شده است .

باختر

آزمایش راکت کروز

قرار بود . وزار ت دفا ع ایالات متحد ه امریکا دیرو ز دو مین پرواز آزمایش راکت کروز امریکا یی را در سا ل جار ی عیسوی در قلمـــر و کانادا انجام دهد .

این مطلب را نماینـــد ه نیرو های مسلح کانا دادیروز گزارش داد ه است .

این راکت بر فراز منا طق شمال غربی کانادا تا میدا ن آزمایش در ایالت الو یارتـا مسا فه دو هزار و پنجصــد کیلو متر راطی خواهدکرد .

باختر

معاملهٔ جدید با امریکا

به اساس گـــزارشات از اســلام آباد یك هیا ت‌عالیرتبه ماموربن پاکستا نی‌تحت‌ریاست یاسین‌واتو وزیر ما لیه وپلان گذاری آنکشور به واشنگتن سفر نموده تاجزئیا ت معامله جدید نظامی واقتصاد ی بین ایا لات متحده امریکاوپا کستان راموردبحث قرار دهد .

میعاد برنامه کنو نی‌کمك سه ملیارد ودو صد ملیـــون دالر ی ایا لات متحده امریکـا به پاکستا ن درسا ل ۱۹۸۷ به سر می رسد .

اکنون رژیم ضیاء الحـــق مصرو ف جانه زد ن بر تحفه های‌جدید حامیان ماورای‌ابحار خود میباشد .

طبــق گزارشا ت ،مطبوعات اســلام آباد در بد ل پیرو ی از مشی که به طبـــع واشنگتن ساز گار باسد خواستا رآنست تاکمکها ی امریکا به پاکستا ن دوچند گردیده وآنرا به۶،۴ ملیارد دالر برساند .

وزیر مالیه وپلان گذا ری پاکستا ن طی سخنرا نی اش قبل‌ازعزیمت به‌واشنگتن گفت: .کمکها ی جدید امریکا بــه پاکستا ن در سالها ی ۱۹۸۷۔ ۱۹۹۳ نسبت به کمکهـــا ی سابـق آن بیشتر خوا هـــد بود. مانند گــذشته بخش‌عمده این پول هابه تدارك تسلیحات امریکا یی به‌اسلام آبادمصر ف خواهد شد .

باوصف آنکه متن مشخصـ معامله ایالات متحده امریکا و پاکستا ن که در حال طــرح ریزی است افشاء نشده طبق ارقامی که از جانب مطبوعا ت هندبه نشررسیده ،اســلام‌آباد در نظر دارد تاسه دسته‌دیگر از طیارا ت بم‌افگن اف ۱۶را که قابلیت حمل ســلاح ذروی رادارند و همچنا ن راکت های متمرکز دربحر نو ع هارپون، تانك ها، توپها ، راکت های ضد طیاره ودیگر تجهیزا ت نظامی‌والکترونی رابدست‌آرد

پاکستان اکنو ن به یکی از دریافت کنندگان عمده کمکهای نظامی امریکا مانند رژیمها ی دیگر ی که از منافــع‌ایا لا ت متحده‌امریکا دربخشهـــا ی مختلف جهان نمایندگی میکنند مبدل شده‌است .

ایا لات متحده امریکا دربدل تسلیحات ودالر های‌امریکایی از قلمرو پاکستا ن به مـثابه تخته خیز جنگ اعـلام ناشده علیه جمهور ی دموکرا تیـــك افغانستا ن استفاده مینماید. علاوه برآن پنتاگون ،پاکستا ن را به حیث سنگر ی برای‌قوای مداخله تمرکز سریـــع ایالا ت متحده امریکامبدل‌نموده‌است.

روزنا مه اندین اکسپر س منتشره هند ضمن تبصـــره پیرامون معامله جدید نظا می پاکستا ن ،امریکا خا طرنشان میسازد مسابقه تسلیحا تی‌که ازجانب ایا لات متحده امریکا وپاکستا ن درنیم قاره جنوب آسیا براه افتیده تشنج زیادی رادر منطقه ایجاد میکند. **باختر**

اعتصابات گسترده در پاکستان

اقداما ت اعترا ضیـــــه محصلین علیه سیا ستهای ضد مردمی رژیم اسلام آبـــاددر پا کستا ن ادامه دارد .

طبق گزا ر ش روز نا مــه نشنل هرالد چا پ دهلــــی جدید پو هنتو ن و نهاد هـــای دیگر عمدهٔ آمو زش‌شهرکراچی در نتیجهٔ اعتصا با ت محصلین مسدود شده است .

همچنا ن اعترا ضــــا ت عمو می محصلین علیه رژیـم جنرال ضیاءدر شهر راولپندی نیز صور ت گر فته است .

شر کت کننده‌گا ن ایــــن اقداما ت اعترا ضیه تقا ضـا دا شتند که همکا ر ی نظا می اسلام آباد و وا شنگتن فوراً قطع گردید ه و حکو مـــت پا کستا ن از شر کـــت درجنگ اعلام نا شده علیــه جمهوری دمو کرا تیك افغا ۔ نستا ن‌دوری جو ید .

باختر

تحت نظر هیات تحریر
مدیر مسوول: صدیق کاوون
تیلفو نهـــــا ۶۱۰۴۱
سوجپورد : ۶۱۰۴۴ ۶۱۰۴۵